

調査研究報告資料
第 3 号
1990年3月15日

Survey Series
No. 3
March 15, 1990

出産力調査に基づく結婚と出生の地域分析

Regional Analyses of Marriage and Fertility
on the Basis of the Japanese National Fertility Survey

厚生省人口問題研究所

Institute of Population Problems
Ministry of Health and Welfare
Tokyo, Japan

実地調査報告 資料目録 (1969年度以降)

1988年度	高齢人口の移動に関する人口学的調査	(1989. 3刊)
1987年度	世帯形成の地域差に関する人口学的調査	(1989. 3刊)
※1987年度	第9次出産力調査(結婚と出産に関する全国調査)	(1989. 3刊)
	—第Ⅱ報告書— 独身青年層の結婚観と子供観	
※1987年度	第9次出産力調査(結婚と出産に関する全国調査)	(1988. 11刊)
	—第Ⅰ報告書— 日本人の結婚と出産	
1986年度	地域人口の移動歴と移動理由に関する人口学的調査	(1989. 1刊)
1985年度	家族ライフコースと世帯構造変化に関する人口学的調査	(1986. 6刊)
1984年度	家族周期と女子の就業行動に関する人口学的調査	(1985. 10刊)
1983年度	結婚に関する人口学的調査	(1984. 10刊)
1982年度	第8次出産力調査(結婚と出産に関する全国調査)	(1983. 7刊)
	—第Ⅱ報告書— 独身青年層の結婚と子供観	
1982年度	第8次出産力調査(結婚と出産に関する全国調査)	(1983. 3刊)
	—第Ⅰ報告書— 日本人の結婚と出産	
1981年度	人口移動と定住に関する調査報告	(1982. 2刊)
1980年度	女子のライフ・サイクルと生活意識の変化に関する調査	(1981. 6刊)
	—概報および主要結果表—	
1979年度	人口の高齢化に伴う生活構造の変化に関する調査	(1980. 5刊)
	—概報および主要結果表—	
1978年度	長期人口変動に対する地域住民の意識と環境に関する調査	(1979. 8刊)
	—概報および主要結果表—	
1977年度	第7次出産力調査報告 —概報および主要結果表—	(1978. 12刊)
1976年度	地域人口移動に関する調査報告 —概報および主要結果表—	(1977. 5刊)
1975年度	ライフ・サイクルに関する人口学的調査報告	(1977. 3刊)
	—概報および主要結果表—	
1974年度	人口流動と地域社会変動との関係に関する総合調査報告	(1975. 11刊)
1973年度	生活実態からみた地域人口変動の要因に関する総合調査結果概要報告	(1975. 3刊)
	都市の部	
1973年度	生活実態からみた地域人口変動の要因に関する総合調査結果概要報告	(1975. 3刊)
	農村の部	
1972年度	第6次出産力調査報告 (その1) 概報および主要結果表	(1973. 3刊)
1971年度	人口の分布変動と地域経済との関係に関する調査報告	(1972. 12刊)
	〔埼玉県編〕	
1971年度	人口の分布変動と地域経済との関係に関する調査報告	(1972. 12刊)
	〔首都圏編〕	
1971年度	人口の分布変動と地域経済との関係に関する調査報告	(1972. 10刊)
	〔長崎県編〕	
1971年度	人口の分布変動と地域経済との関係に関する調査報告	(1972. 9刊)
	〔鹿児島県編〕	
1971年度	人口の分布変動と地域経済との関係に関する調査報告	(1972. 8刊)
	〔宮城県編〕	
1971年度	人口の分布変動と地域経済との関係に関する調査報告	(1972. 7刊)
	〔広島県編〕	
1971年度	人口の分布変動と地域経済との関係に関する調査報告	(1972. 7刊)
	〔青森県編〕	
1971年度	人口の分布変動と地域経済との関係に関する調査報告	(1972. 7刊)
	〔福岡県編〕	
1970年度	人口の分布変動と地域経済との関係に関する調査報告	(1972. 3刊)
1970年度	非農林就業人口実態調査報告〔概要—主要結果表〕	(1971. 3刊)
1969年度	都市および農村における家族構成と就業形態の変化に関する調査報告	(1970. 3刊)
	〔第2分冊〕	

※ 調査研究報告資料として刊行

序 文

本研究所は、昭和15年に初めての全国出産力調査を実施し、戦争をはさんで昭和27年に第2回の調査を行って以来、5年毎に全国出産力調査を続けてきた。各回の調査については、その都度、調査報告書を公表してきたが、報告の内容はもっぱら日本全体の結婚と出生力の動向の分析にあてられ、各方面からの要望にもかかわらず、これまで地域別の分析はほとんど行われてこなかった。

この度、個票データが保存されており、しかも全国無作為抽出標本に基づく最近3回の調査、すなわち第7次（昭和52年実施）、第8次（昭和57年）、第9次（昭和62年）調査の個票を合わせて統合データを作成し、これを用いて地方ブロック別ないしは都道府県別に結婚行動と出生行動の地域差の分析を行った。戦後の急速な産業化、都市化、情報化、モータリゼーション等の進展によりわが国の様々な分野にみられた地方差、地域差が急激に縮小し、日本の社会が同質化しつつあるとも言われる。そのなかで結婚や出産に関連した行動や考え方、例えば結婚形態、結婚年齢、結婚後の親子同居、出生児数、出生規範などの地域差がどのように変わってきているのか、この点を明らかにするのが本報告書の目的である。

晩婚化、出生率の低下が続く今日、本報告書がわが国の結婚や出生力の動向に関心を持たれる方々の参考資料として利用されることを切に希望するものである。

なお本研究は、阿藤誠（人口政策研究部長）、大谷憲司（人口構造研究部研究員）、鈴木透（人口政策研究部研究員）、三田房美（人口政策研究部研究員）の4名によって実施された。

平成2年3月15日

厚生省人口問題研究所長

河野 稠 果

目 次

序 章	1
1. 結婚ならびに出生行動の地域差研究の意義	1
2. 人口動態統計等からみた出生率と初婚年齢の地域差の動向	2
3. 分析結果の要約	7
第1章 調査データの概要	10
1. 本報告で用いられた調査データ	10
2. データの構成	13
3. データの制約	15
第2章 わが国の地理的通婚圏	16
1. 趨 勢	16
2. 県間通婚における開放性	17
3. 県間通婚の特化パターン	19
4. 県間通婚の非対称性	22
5. 方法に関する補遺	23
第3章 結婚年齢	26
1. 都道府県別結婚年齢	26
2. 地域ブロック別結婚年齢の趨勢	29
第4章 結婚形態	31
1. 都道府県別結婚形態	31
2. 地域ブロック別結婚形態の趨勢	33
第5章 居住制度	35
1. 都道府県別居住制度	35
2. 地域ブロック別居住制度の趨勢	37

第6章 完結出生力	38
1. 都道府県別完結出生力	38
2. 社会経済的要因の完結出生力に与える影響：全国	38
3. 社会経済的変数が完結出生力に与える影響：地域ブロック	42
第7章 出生累積過程	44
1. 結婚持続期間別累積出生児数	44
2. 出生間隔	45
3. 出生順位別出産年齢	52
第8章 理想子供数と予定子供数	54
1. 都道府県別理想子供数と予定子供数	54
2. 社会経済的要因と出産意欲	54
3. 理想子供数と予定子供数の関係	61
4. 性別選好	61
5. 未婚者の希望子供数	61
第9章 避妊	66
1. 避妊経験割合	66
2. 出生段階別の避妊実行割合	66
■ 付属資料	71
1. 調査票	71
2. 主要結果表	93

序 章

はじめに

本研究所は、戦前の昭和15年（1940年）に始めての全国的出産力調査を実施し、戦争をはさんで昭和27年（1952年）に第2回の調査を行って以来、5年毎に出産力調査を続けてきた。各回の調査の結果は調査報告書、機関誌論文などの形にまとめられてきたが、分析の内容はもっぱら日本全体の結婚と出生力の動向分析にあてられ、各方面からの要望にもかかわらず都道府県別の分析はこれまでほとんど行われてこなかった。その理由は、各回の調査標本規模がせいぜい1万件前後で、とても各都道府県別の分析には耐えられなかったことと、第5次調査までは（第2次を除いて）厳密な意味での無作為抽出標本ではなく、調査がまったく行われなかった県が多かったことなどである。第6次調査からは全国無作為抽出標本調査になったが、標本規模については事情は変わらなかった。

本報告書は、本研究所に保存された第7次（昭和52年）、第8次（昭和57年）、第9次（昭和62年）調査の個票データをまとめて一つの統合データとし、これを都道府県ないし地域ブロック別に分析した結果を示したものである。統合化されたデータの標本規模は、夫婦調査で2万5千人となり、不十分とは言え、ある程度地域別の分析に耐える大きさとなった。分析の中心は結婚ならびに出生行動の地域差におかれている。以下この問題を取り上げる意義にふれ、人口動態統計などに基づき最近の結婚ならびに出生の地域差の動向を概観し、最後に本報告書の第1章以下の分析結果を要約する。

1. 結婚ならびに出生行動の地域差研究の意義

今日、わが国における結婚ならびに出生行動の地域差を研究する意義は少なくとも三つ考えられる。まず、わが国でも戦前の早婚、多産時代（あるいは、さらに遡って江戸時代）においては、結婚・出生行動を含めて家族をめぐる人々の行動には大きな地域差がみられた。都道府県、都市と農村、東北日本と西南日本、平地農村と山村、漁村による違いなどがそれである。戦後、全国的に晩婚化が進み（晩婚化は戦前からの傾向であったが）、少産化が達成されたなかにおいて、結婚行動や出生行動の地域差も大きく縮小してきたと言われる。しかしながら小さいとは言え、今日でも地域差が全く無くなってしまった訳ではない。これだけ高度に情報化した社会にあってもなお残る地域差はいかなる理由によるのか、これらの差を人口学的ならびに社会経済的要因によって体系的に説明することができるのか。これが第1の関心事である。

第2に、昭和40年代末以来今日まで、全国的に初婚年齢の上昇（晩婚化）と出生率の低下が続

いている。近年のこのような初婚年齢や出生率の変化は全国一律であったのか、それとも地域による差があったのか、地域差があったとすればそれはいかなる理由によるものか、このような問題に答えることはわが国全体の晩婚化や出生率低下の理由の一端を解き明かすことにつながるかも知れない。

第3に、より具体的な意義としては、地域別の将来人口推計への貢献ということがある。地域（ふつうは都道府県）別の将来人口推計を全国的観点からコーホート要因法によって行う場合、各地域についての出生率（年齢別出生率ならびに合計特殊出生率）の仮定を設定する必要がある。そのような推計の仮定設定に際しては、個々の地域の出生率を個別に予測することもあるが、まず全国の出生率の動向を予測し、しかる後に地域間の格差の動向を予測し、それによって個々の地域の出生率の将来を決めるという方法がとられることも少なくない。したがって、出生率の地域間の格差の動向と要因を分析することは、今後の（全国的観点からの）地域人口推計の出生率の仮定設定に役立つものと考えられる。

2. 人口動態統計等からみた出生率と初婚年齢の地域差の動向

(1) 出生率

1950年代にわが国の出生率が大きく低下した過程で、都道府県間（以下県間と略称）の出生率の格差は絶対的にも相対的にも縮小した。表1によれば、1950～60年に、各県の合計特殊出生率（TFR）の標準偏差は0.51から0.22へ、変動係数は13.7から10.8へ低下した。全国の出生率が比較的安定していた1960～1975年にも県間の出生率の格差はさらに縮小した（1970～75年で格差が上昇しているのは1975年から出生率の高い沖縄が含まれたため）。1975年～88年、全国の出生率は人口置換水準以下で再び大きく低下したが、県間の格差は絶対的にはいくぶん縮小したものの相対的にはあまり変化していない（1988年現在、各県の合計特殊出生率の平均は1.71、標準偏差は0.13、変動係数は7.4である）。

1950年と1975年の各県の合計特殊出生率の相関図をみると（図1）、両者の関係は弱い（ $r = 0.37$ ）。これは1950年に合計特殊出生率の高かった青森、北海道、秋田、福岡などの県が1975

表1 合計特殊出生率の都道府県別格差の推移

年次	全国	最大値	最小値	差	平均	標準偏差	変動係数
1950	3.65	4.81	2.73	2.08	3.73	0.511	13.72
1960	2.01	2.71	1.69	1.02	2.08	0.223	10.75
1970	2.09	2.35	1.88	0.47	2.09	0.115	5.51
1975	1.94	2.88	1.63	1.25	2.01	0.165	8.22
1980	1.75	2.38	1.44	0.94	1.83	0.135	7.36
1985	1.74	2.31	1.44	0.87	1.83	0.125	6.87
1988	1.62	2.10	1.31	0.79	1.71	0.126	7.37

年にはむしろ低い合計特殊出生率をもつ県に変わり、1950年に合計特殊出生率が低い方であった滋賀、石川、愛知などの県が1975年にはむしろ高い合計特殊出生率をもつ県に変わったからである。このことは、1950～75年の全国の合計特殊出生率の変化は地域の観点から説明する意義が大きいということを示す。

これに対して図2によると、1975年と1988年の各県の合計特殊出生率の相関係数はかなり高い ($r=0.80$)。これは1975～88年の合計特殊出生率の低下が各県ではほぼ一斉に起こったことを

意味し、この時期の全国の合計特殊出生率の低下は地域の観点からは説明し難いということを示している。1988年の時点で比較的高い出生率の県は東北、九州、中国地方に多く、比較的低出生率の低い県は東京大都市圏、京阪神大都市圏に多い(表2)。

表2 都道府県別合計特殊出生率 (1950, 1975, 1988年)

都道府県	1950年	1975年	1988年
全 国	3.65	1.94	1.62
北 海 道	4.59	1.82	1.50
青 森 県	4.81	2.00	1.63
岩 手 県	4.48	2.14	1.79
宮 城 県	4.29	1.96	1.64
秋 田 県	4.31	1.86	1.63
山 形 県	3.93	1.96	1.86
福 島 県	4.47	2.13	1.88
茨 城 県	4.02	2.09	1.72
栃 木 県	4.14	2.06	1.78
群 馬 県	3.80	1.99	1.74
埼 玉 県	3.92	2.06	1.63
千 葉 県	3.59	2.03	1.61
東 京 都	2.73	1.63	1.31
神 奈 川 県	3.25	1.95	1.62
新 潟 県	3.99	2.03	1.79
富 山 県	3.57	1.94	1.71
石 川 県	3.56	2.08	1.74
福 井 県	3.65	2.06	1.83
山 梨 県	3.71	1.98	1.72
長 野 県	3.25	2.05	1.79
岐 阜 県	3.55	2.00	1.69
静 岡 県	3.74	2.02	1.75
愛 知 県	3.27	2.02	1.68
三 重 県	3.33	1.99	1.70
滋 賀 県	3.29	2.13	1.85
京 都 府	2.80	1.81	1.54
大 阪 府	2.87	1.90	1.54
兵 庫 県	3.08	1.96	1.60
奈 良 県	3.08	1.85	1.58
和 歌 山 県	3.09	1.95	1.66
鳥 取 県	3.46	2.02	1.89
島 根 県	3.87	2.10	1.92
岡 山 県	3.18	2.05	1.75
広 島 県	3.22	2.05	1.70
山 口 県	3.62	1.92	1.64
山 德 川 県	3.97	1.89	1.69
香 川 県	3.38	1.96	1.73
愛 媛 県	4.03	1.97	1.67
高 知 県	3.39	1.91	1.65
福 岡 県	3.91	1.83	1.59
佐 賀 県	4.28	2.03	1.80
長 崎 県	4.49	2.13	1.76
熊 本 県	4.06	1.94	1.73
大 分 県	3.90	1.93	1.68
宮 崎 県	4.35	2.11	1.79
鹿 児 島 県	4.19	2.11	1.79
沖 縄 県	-	2.88	2.10

図1 1950年と1975年の都道府県別合計特殊出生率の関係



図2 1975年と1988年の都道府県別合計特殊出生率の関係



(2) 初婚年齢

初婚年齢は全国平均でみると、戦争直後にやや低下した後、出生率の急低下期（1950～60年）に急上昇し、その後比較的安定していたが、1975年頃から再び上昇が続いている。一方、初婚年齢のバラツキは1950～60年の初婚年齢上昇期に縮小し、その後は安定、1975年以降の再上昇期には拡大傾向にある。ところが表3によって初婚年齢の県間の格差の推移をみると、男女とも、絶対的にも相対的にも戦後ほぼ一貫して縮小傾向にあることが分かる。

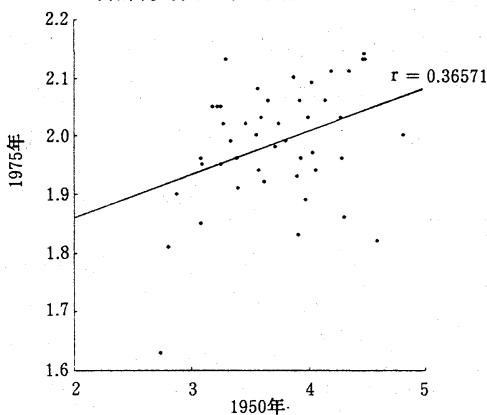
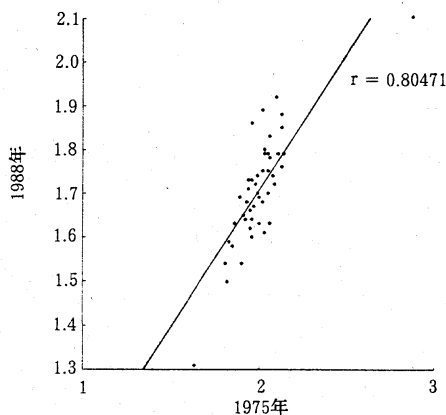
1950年代の晩婚化の時期には、個人レベルでも地域レベルでも初婚年齢のバラツキが小さくなっているから、地域差の縮小は個人レベルの初婚年齢の画一化（規範化）に関係していたと考えられる。しかるに1975年以降の晩婚化の時期には、個人レベルではバラツキが拡がり地域レベルでは小さくなっているから、地域間の同質化が進む一方で個人レベルの初婚年齢の多様化が進んでいることになろう。

1950年から1975年にかけての初婚年齢の県間格差の縮小に際して、初婚年齢の高い県、低い県の関係がどのように変わったかを知るために、両年次の各県の初婚年齢の相関図をみると（図3）、両者の関係はかなり強い（相関係数は男子で0.77、女子で0.86）。このことは、1950年当時に初婚年齢の高かった県（東京大都市圏、京阪神大都市圏など）、低かった県（東北、北陸、山陰諸県）が1975年でも同様の特徴をもっていたということを意味する。

表3 平均初婚年齢の都道府県別格差の推移

(1) 男子

年次	全国	最大値	最小値	差	平均	標準偏差	変動係数
1950	25.9	27.7	24.7	3.0	25.67	0.619	2.41
1960	27.2	28.2	26.1	2.1	26.95	0.512	1.90
1970	26.9	27.7	26.1	1.6	26.69	0.436	1.63
1975	27.0	27.6	26.2	1.4	26.74	0.369	1.38
1980	27.8	28.6	27.1	1.5	27.62	0.376	1.36
1985	28.2	29.0	27.6	1.4	28.03	0.316	1.13
1988	28.4	29.2	27.8	1.4	28.32	0.291	1.03

(2) 女子

年次	全国	最大値	最小値	差	平均	標準偏差	変動係数
1950	23.0	24.4	21.1	3.3	22.75	0.700	3.08
1960	24.4	25.4	22.9	2.5	24.17	0.573	2.37
1970	24.2	24.9	23.1	1.8	23.96	0.455	1.90
1975	24.7	25.5	23.7	1.8	24.45	0.391	1.60
1980	25.2	26.1	24.2	1.9	25.00	0.419	1.68
1985	25.5	26.3	24.7	1.6	25.36	0.373	1.47
1988	25.8	26.6	25.0	1.6	25.66	0.361	1.41

図3 1950年と1975年の都道府県別
平均初婚年齢の関係

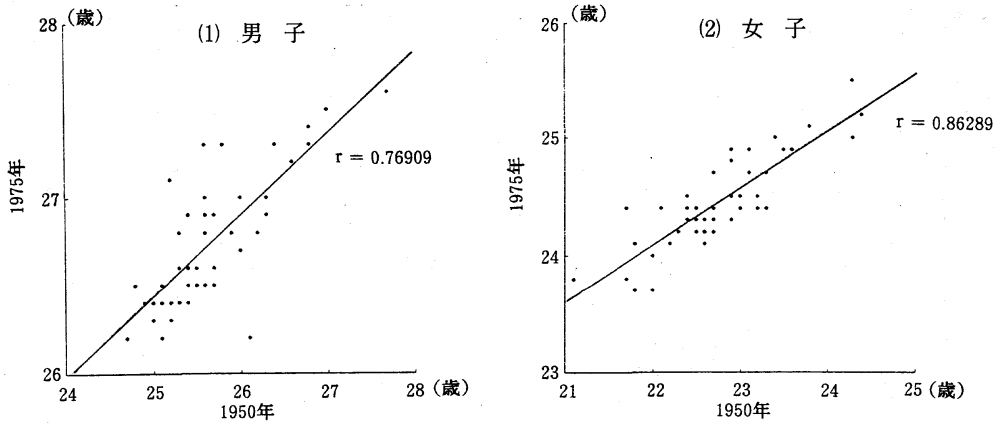

また図4によれば、1975年と1988年の各県の初婚年齢の相関係数は男子で0.64、女子で0.72と1950年～75年の関係よりは弱まっているものの、なお、ある程度の関連性がみられる。このことは、最近の晩婚化がある程度各県で同じように起こっていることを意味する。ただし男女とも東北、北陸の一部諸県ではこの期間の晩婚化が特に顕著である反面、京阪神大都市圏の諸県はそれほど晩婚化が進まなかったため、従来の県間格差のパターンはやや崩れつつある。1988年の時点で比較的高い初婚年齢の県は東京大都市圏、京阪神大都市圏（男女とも）、九州（女子のみ）などに多く、比較的低い県は男女とも、北陸、中京大都市圏、中国、四国などに多い（表4）。

図4 1975年と1988年の都道府県別
平均初婚年齢の関係



表4 都道府県別平均初婚年齢の推移 (1950, 1975, 1988年)

都道府県	男 子			女 子		
	1950年	1975年	1988年	1950年	1975年	1988年
全 国	25.9	27.0	28.4	23.0	24.7	25.8
北 海 道	26.1	26.2	28.0	22.7	24.4	25.8
青 森 県	25.1	26.2	28.2	21.8	23.7	25.4
岩 手 県	24.8	26.5	28.4	21.8	24.1	25.7
宮 城 県	25.4	26.5	28.3	22.7	24.2	25.7
秋 田 県	25.3	26.4	28.5	22.0	24.0	25.8
山 形 県	25.4	26.5	28.5	22.9	24.3	25.8
福 島 県	25.0	26.3	28.2	22.6	24.1	25.6
茨 城 県	25.4	26.9	28.3	21.7	24.4	25.6
栃 木 県	25.4	26.6	28.3	23.2	24.4	25.6
群 馬 県	25.6	26.8	28.2	22.9	24.8	25.7
埼 玉 県	25.8	27.3	28.6	23.6	24.9	25.8
千 葉 県	25.6	27.3	28.7	23.1	24.9	25.9
東 京 都	27.7	27.6	29.2	24.3	25.5	26.6
神 奈 川 県	26.8	27.4	28.9	23.8	25.1	26.1
新 潟 県	25.5	26.6	28.5	23.3	24.4	25.8
富 山 県	24.9	26.4	28.0	21.1	23.8	25.1
石 川 県	25.4	26.4	28.1	21.7	23.8	25.2
福 井 県	25.0	26.4	28.0	22.0	23.7	25.1
山 梨 県	27.0	27.5	28.9	24.3	25.0	26.2
長 野 県	26.8	27.3	28.9	24.4	25.2	26.3
岐 阜 県	25.6	26.8	28.1	22.5	24.2	25.3
静 岡 県	25.6	26.9	28.5	22.7	24.4	25.7
愛 知 県	25.7	26.9	28.1	22.7	24.3	25.2
三 重 県	25.3	26.8	27.8	22.6	24.2	25.0
滋 賀 県	26.0	27.0	28.3	23.2	24.5	25.4
京 都 府	26.4	27.3	28.6	23.4	25.0	25.9
大 阪 府	26.6	27.2	28.2	23.5	24.9	25.6
兵 庫 県	25.2	27.1	28.3	23.1	24.7	25.6
奈 良 県	25.6	27.0	28.3	23.1	24.7	25.5
和 歌 山 県	26.3	27.0	28.0	23.0	24.4	25.3
鳥 取 県	25.1	26.5	28.4	22.6	24.3	25.7
島 根 県	25.3	26.8	28.4	22.4	24.5	25.7
島 岡 県	25.1	26.4	27.8	22.2	24.1	25.0
広 島 県	26.0	26.7	28.1	22.5	24.4	25.4
山 口 県	26.3	26.9	28.3	22.4	24.5	25.5
徳 島 県	24.7	26.2	28.1	22.0	24.0	25.2
香 川 県	25.2	26.4	27.9	22.3	24.2	25.1
愛 媛 県	25.5	26.5	28.0	22.4	24.3	25.5
高 知 県	25.3	26.6	28.4	22.1	24.4	25.9
福 岡 県	25.9	26.8	28.4	22.9	24.9	26.1
佐 賀 県	25.7	26.6	28.4	23.0	24.5	25.9
長 崎 県	25.7	26.5	28.4	22.7	24.7	26.2
熊 本 県	25.6	26.4	28.2	22.9	24.5	26.0
大 分 県	25.4	26.3	28.2	22.4	24.4	25.8
宮 崎 県	25.2	26.8	28.3	22.5	24.3	25.9
鹿 児 島 県	26.2	26.8	28.6	23.3	24.7	26.1
沖 縄 県	—	26.6	28.6	—	24.5	26.3

(3) 結婚と出生行動の地域差の要因

戦後、初婚年齢の県間格差の縮小が続いてきたが、今日の時点でもなお格差が完全になくなってしまった訳ではない。初婚年齢は結婚という社会事象の一つの側面であり、初婚年齢にみられる若干の地域格差は結婚の他の側面にも共通してみられるのかもしれない。本報告書では、出産力調査で捉えられてきた結婚の四つの側面について、その地域差に焦点を当てて検討した。第1は通婚圏であり、これは、どのような地域（県）の出身者（または居住者）が夫妻として結びつきやすいかを分析する。第2は結婚年齢であり、ここではコーホート別の初婚年齢の地域差を検討する。第3は結婚形態、すなわち夫妻の結婚が見合い結婚か恋愛結婚かという点につき、地域による差が存在するか否かを検討する。第4は結婚後の居住形態で、新婚夫婦が（両）親と同居するか、別居するかという点につき地域差があるか否かを検討する。

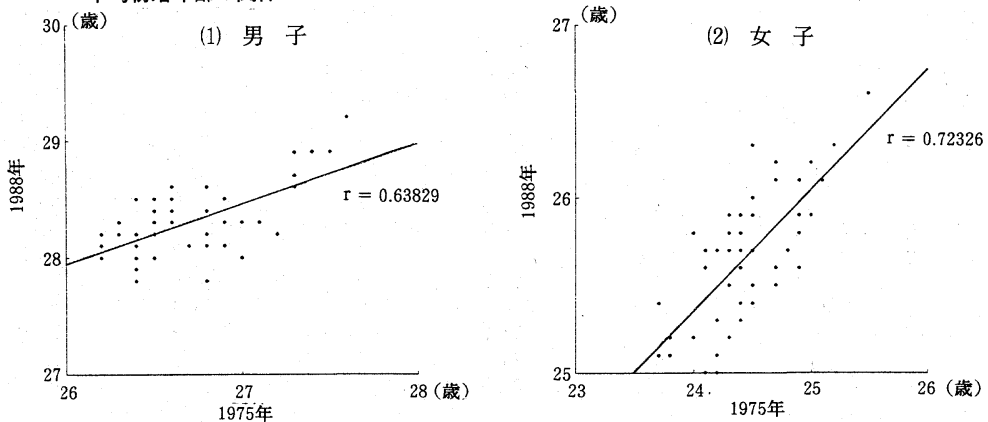
一方、出生率についても、戦後、地域間の格差が縮小してきたが、今なお若干の地域差が存在する。この出生率の地域差のいくらかは結婚パターンの違いで説明できるが、大部分は結婚出生力（夫婦の子供の生み方）の違いによる。本報告書では、(1) 結婚出生力そのものを表す夫婦の完結出生力（再生産年齢期間の最後における出生児数）、(2) 完結出生力に至るまでの出生累積過程、結婚出生力に直接的に影響を及ぼす要因のうち (3) 夫婦の理想とする子供数、(4) 夫婦が理想とする子供の性別組合わせ、(5) 夫婦の予定子供数、(6) 避妊の実行率の6つの側面をとりあげ、それぞれについてどの程度の地域差が存在するか、その地域差は他の人口学的、社会経済的要因をコントロールしても残るものなのか否かを検討する。

3. 分析結果の要約

第1章 調査データの概要

- (1) 本報告書で用いられたデータは、本研究所が実施した出産力調査の第7次（昭和52年）、第8次（昭和57年）、第9次（昭和62年）の三つの調査からえられたデータの統合データファイルである。
- (2) 夫婦調査（第7～9次）の統合データの標本は50歳未満の初婚の妻25,605人であり、独身者調査（第8～9次）のそれは18～34歳の未婚男女10,746人である。

第2章 わが国の地理的通婚圏

- (1) 異県間通婚率でみると、通婚圏は高度経済成長期に拡大したがその後は鎮静化傾向にある。
- (2) （安田の開放性係数 γ でみると）京浜、中京、京阪神といった大都市圏は、他地域に比べ開放的、すなわち県外通婚の比重が高い。
- (3) 個々の県同士の結婚による結びつきの強さをみると、大都市県と隣接県との結びつきが強い。
- (4) 夫妻の出身県の都市性を大都市県との隣接度で測った場合、都市性の高い県と低い県との間の

結婚では、夫が前者で妻が後者の組み合わせは夫が後者で妻が前者の組み合わせを上回る傾向がある。これは女子の上方婚志向の一端を示す。

第3章 結婚年齢の地域分析

- (1) 夫妻の初婚年齢の伝統的な地域差（西高東低）はなくなっているばかりか、表日本、裏日本による差も一貫していない。
- (2) 1960年代以降に結婚したコーホートの（夫又は妻の）初婚年齢の地域ブロック間の差はあまり変化していない。

第4章 結婚形態の地域分析

- (1) 結婚形態を見合い婚対恋愛婚に二分すると、見合い婚率は北海道、沖縄、東京、神奈川で低い。大都市圏が常に低い訳ではない。
- (2) 見合い婚率を1960年以降に結婚したコーホートについてみると、北海道、東京圏とそれ以外の地域ブロックとの差がしだいに縮まっている。若いコーホートでは結婚形態の地域差がなくなりつつある。

第5章 居住制度の地域分析

- (1) 夫婦が結婚直後に親と同居したか否かを夫の出身県別同居率でみると、大都市圏と西南日本の諸県は東北日本の諸県に比べて同居率が低い。
- (2) 同居率を1960年以降に結婚したコーホートについてみると、北海道、東京圏を除く東日本の同居率が比較的高いままで変化が小さいため、1980年代になって他の地域ブロックとの差がcaえって顕著となっている。

第6章 完結出生力

- (1) （結婚後15年以上の夫婦の平均出生児数で表した）完結出生力は最小の高知県の2.03人（昭和37年以降に結婚した夫婦でも2.03人）から最大の沖縄県の3.68人（同3.16人）にまたがる。
- (2) （多変量解析の結果によれば）完結出生力に対しては、夫の職業、部屋数、妻の結婚年齢、結婚直後における親との同別居、地域ブロックが比較的強い影響を及ぼす。
- (3) 地域ブロックによる完結出生力の差は北海道、東京圏の2.11人から九州・沖縄の2.39人にまたがる。地域ブロック間の格差は他の社会経済的属性の違いによるところが大きい。九州・沖縄のみは他の変数統制後も高い出生力を示す。
- (4) 完結出生力に比較的強く影響を与える要因は地域ブロック毎に異なる。

第7章 出生累積過程

- (1) 完結出生力の高い県（のグループ）ほど、結婚数年目までの累積出生児数も大きくなるが、古い結婚コーホートほど結婚年数の早い時期にその差がはっきり現れる。
- (2) 完結出生力の高い県（のグループ）ほど、第1、第2出生間隔は短くなっているうえに、結婚後の一定年数までのすべての出生順位の累積出生割合も高くなっている。
- (3) 完結出生力の高い県（のグループ）ほど、第1、2、3子のすべてにおいて、平均出産年齢は低くなっている。

第8章 理想子供数と予定子供数

- (1) 県別にみた（妻の年齢39歳以下の）夫婦の理想子供数（「あなた方夫婦にとっての理想の子供数は何人ですか」）ならびに予定子供数（「あなた方夫婦は、全部で何人のお子さんをもつつもりですか」）は完結出生力と高い相関をもつ。
- (2) 地域ブロック別にみた理想子供数は東京圏の2.54人から九州・沖縄の2.73人にまたがる。他の社会経済変数をMCAによって統制すると九州・沖縄を除いて地域ブロック間の差は縮まる。
- (3) 理想子供数に比較的強く影響を与える要因は地域ブロック毎に異なる。
- (4) 地域ブロック別にみた予定子供数は、東京圏の2.12人から九州・沖縄の2.38人にまたがる。他の社会経済変数をMCAによって統制すると、九州・沖縄を除く地域ブロック間の差は縮まる。
- (5) 全国平均でみると理想子供数が3人の夫婦は、予定子供数が3人の場合と2人の場合に大きく分かれる。地域ブロック別にみると、理想3人・予定2人が理想3人・予定3人を上回る（理想実現意欲が弱い）のは東京圏、東近畿、阪神圏、四国であり、逆に下回る（理想実現意欲が強い）のは東北、北陸、東山、九州・沖縄である。
- (6) 地域ブロック別にみると、北海道、東京圏、阪神圏は他に比べて男児選好が弱い（理想子供数3人の場合）か、女児選好の傾向がみられる（理想子供数2人の場合）。
- (7) 18歳以上35歳未満の未婚者の希望子供数を地域ブロック別にみると、北海道で特に小さく（2.18人）、九州・沖縄で特に大きい（2.45人）。MCAによって他の社会経済変数を統制してもその傾向は変わらない。

第9章 避妊

- (1) 避妊経験割合は地域ブロック別にみてあまり大きな差がない。
- (2) 出生段階別の避妊経験割合を地域ブロック別に比較すると、結婚から第1子出生までの段階では北海道および3大都市圏が他に比べて経験割合が高い。他の出生段階では一貫した差はみられない。

（三田房美・阿藤 誠）

第1章 調査データの概要

1. 本報告で用いられた調査データ

この報告書は、厚生省人口問題研究所が行なった全国無作為抽出標本による第7次出産力調査（昭和52年）、第8次出産力調査（昭和57年）、第9次出産力調査（昭和62年）のデータを用いて、特に地域に注目して結婚と出生に関する分析を行なっている。厚生省人口問題研究所は、昭和15年の第1次出産力調査以来、昭和62年の第9次出産力調査まで9回にわたって出産力調査を実施してきた。昭和27年に行なわれた第2次出産力調査を除いて第5次までの調査は典型調査のかたちで行なわれたが、第6次以降では全国から無作為に標本を抽出する方法が一貫してとられるようになった。そこで用いられた標本抽出の方法は、いわゆるクラスターサンプリングである。

すなわち、第7次以降においては、それぞれの出産力調査の2年前に行なわれた国勢調査において設定された調査地区から、厚生省統計情報部が厚生行政基礎調査（現在は国民生活基礎調査）のためにいくつかの調査地区を系統抽出法によって抽出し、さらにその中から、厚生省人口問題研究所がいくつかの一般調査区を同じく系統抽出法によって抽出した。そして、抽出された調査地区に居住するすべての該当者が調査対象となったのである。

全国から無作為抽出標本が得られるようになったことに加えて、第7次以降では、結婚年月日などの基本的な質問事項も遺漏なく調査されるようになり、より厳密な分析を行なうことが可能になった。そこで、今回の分析では第7次、第8次、第9次出産力調査がデータとして用いられた。これらの調査の概要について次に見てみよう。

(1) 第7次出産力調査

第7次出産力調査は、昭和52年6月1日に実施された。前回の第6次調査が行われてからの5年の間に第1次石油ショックを契機として期間出生率の大幅な低下が観察され、高度経済成長期の比較的安定した出生率の動向とは対照的な様相を示していた。この調査は、わが国の出生力動向に対する関心が各方面で強まった時期に実施されたことになる。系統抽出法によって全国から無作為抽出された国勢調査区は360であった。第7次調査では調査対象夫婦の妻の年齢の制限を行っていない。これは、昭和52年という時点が、戦前の高出生を担った夫婦のデータを得ることができる最後の時期に近づいているという判断からなされた処置であった。このため調査対象夫婦組数は15,097組を数え、回収票数は14,734票、有効回収票数は14,064票、すなわち、有効回収率は93%であった。出生歴、学歴、夫の調査時現在の職業、妻の調査時現在の就業状態、理想子供数、予定子供数、受胎調節の経験などの他に出産段階別の妻の就業状態、

結婚後の年数別の部屋数・世帯人数・親との同別居、女性の生き方についての夫妻の意見、見合い恋愛の別、人口問題に対する関心、第1次石油ショックに対する反応などの質問が含まれている。

この調査の分析に当たっては、出生児数、理想子供数、予定子供数などの従属変数と夫婦のいろいろな背景の変数との関係が、多変量解析によって検討された。その結果、たとえば、再生産過程にある妻が雇用されている場合に出生抑制的な力の働くことが指摘されている。ただし、それが完結出生力にも影響するかどうかについては疑問が投げかけられた。また、調査データから合計結婚出生率が計算され、人口動態統計から導出された合計特殊出生率との比較も行われた。第7次出産力調査の結果を全国レベルでまとめた主な文献としては、厚生省人口問題研究所、『昭和52年度実地調査第7次出産力調査報告—概報および主要結果表—』、人口問題研究所実地調査報告資料、昭和53年12月、その他がある。なお、後に述べるように、本報告では、第7次調査については50歳未満の妻のみが分析対象となっている。

(2) 第8次出産力調査

第7次出産力調査終了後、厚生省の人口問題審議会においても昭和40年代末期における期間出生率の低下に対する議論が行われ、日本人の結婚と出産の動向を若い世代の結婚観、子供観を含めて引続き観察することが勧告された。この勧告を踏まえて、第8次出産力調査は昭和57年6月1日に実施された。この調査の最も著しい特徴は、50歳未満の妻を対象とする夫婦調査に加えて、初めて18歳以上35歳未満の独身男女を対象とする独身者調査が行われたことである。第8次出産力調査は、全国無作為抽出調査として昭和55年国勢調査における国勢調査地区（約70万）から系統抽出により325の調査地区を選び、夫婦調査ではそこに居住するすべての50歳未満の有配偶女子、独身者調査では18歳以上35歳未満の独身男女を調査対象としている。夫婦調査の調査対象有配偶女子の総数は、8,853人、回収票数は8,740票、有効票数は8,433票（有効回収率95.3%）であり、独身調査の調査対象独身男女総数は、5,807人、回収票数は5,334票、有効票数は4,987票（有効回収率85.9%）であった。

第8次出産力調査の夫婦調査では、出生歴などの実際の出生行動の記録の他に出産意識に重点をおいて、理想子供数が1人である場合、3人以上である場合のそれぞれについてその理由を尋ねるなどの試みがなされている。また、この調査が実施された昭和57年という時点には、昭和40年代末期に生じた期間出生率の大幅な低下期に最も盛んな再生産期間を過ごした夫婦も結婚10年近くを経て、ほぼ出生過程の末期に近づいているため、その期間出生率の大幅な変動をコウホートの出生行動という視点から分析することが可能となった。

初めての試みである独身者調査では、独身者の結婚意志などの結婚に対する意識と希望子供数などの子供観に重点が置かれている。出生力にも少なからぬ影響を与えていると考えられて

いる継続的な結婚年齢の上昇の原因を探求するための資料を得ることが期待された。夫婦調査とならんで独身者調査が行われたことにより18歳以上35歳未満の女子は既婚、未婚を問わず分析対象とすることができるようになり、偏りのない結婚確率の多変量解析なども行うことができるようになった。

当初の期待どおり、この調査では昭和40年代末期の出生率急減に関与した結婚コウホートの出生過程を把握することができた。調査データから計算された合計結婚出生率とそれぞれの結婚コウホートの出生タイミングならびに累積出生児数の関係が探求され、昭和40年代末の出生率低下に対する出生タイミングの影響の大きさが指摘された。累積出生児数、予定子供数、理想子供数などについては、第7次調査以降それほど変化していないことが示された。独身者調査では、結婚の遅れが進行しているとはいえ、生涯独身志望者はきわめて少ないことが確認された。第8次出産力調査の結果を全国レベルでまとめた主な文献としては、厚生省人口問題研究所、『昭和57年第8次出産力調査（結婚と出産力に関する全国調査）—第I報告書—日本人の結婚と出産』、人口問題研究所実地調査報告資料、昭和58年3月、厚生省人口問題研究所、『昭和57年第8次出産力調査（結婚と出産力に関する全国調査）—第II報告書—独身青年層の結婚観と子供観』、人口問題研究所実地調査報告資料、昭和58年7月、阿藤誠・大谷憲司、「わが国夫婦の出生意識と出生行動—第8次出産力調査の結果から—」、『人口問題研究』、昭和58年、第166号、pp.1—34、阿藤誠・小島宏、「現代青年の結婚観—第8次出産力調査「独身者調査」の結果から—」、『人口問題研究』、昭和58年、第168号、pp.30—57、その他がある。

(3) 第9次出産力調査

第9次出産力調査は、昭和62年6月4日に実施された。昭和50年代における出生率の漸減傾向を解明する糸口を与えることが期待された調査であった。この調査も夫婦調査と独身者調査からなっている。全国無作為系統抽出により昭和60年の国勢調査地区（約74万）から400地区が選ばれ、そこに居住するすべての50歳未満の有配偶女子と18歳以上35歳未満の独身男女が調査対象となった。夫婦調査での対象有配偶女子数は、10,297人、回収票数は9,700票、有効票数は9,522票（有効回収率92.5%）であり、独身者調査の調査対象独身男女総数は、7,246人、回収票数は6,477票、有効回収票数は6,074票（有効回収率83.8%）であった。

第9次出産力調査の夫婦調査では、9次にわたる出産力調査としては初めて出生歴だけではなく妊娠歴の記入をも求めている。また、各妊娠段階での夫婦の特性を明らかにする努力がなされ、たとえば、各妊娠段階における妻の就業状態、避妊実行の有無、親との同別居などが尋ねられている。この調査では昭和50年代の出生率変動の背後にある夫婦出生力と出生タイミングの動向が明らかにされるものと期待された。第8次調査と同様に、独身者調査では、晩婚化

傾向の著しい日本人青年男女の結婚観を追究している。たとえば、結婚の利点、独身の利点などに関する質問が新たに設けられている。また、出産力調査としては新しい試みとして、標準のパーソナリティ特性に関する質問も夫婦、独身者両調査に含まれ、結婚と出産を規定する諸要因解明のための新たな工夫がなされている。

第9次調査の結果においても、累積出生児数の大幅な低下はみとめられず、完結出生力の安定していることが確認され、あらためて昭和50年代の出生率動向に対する結婚あるいは出生タイミングの影響の重要性を認識させた。受胎確率の多変量解析も行われ、それぞれの妊娠段階において親と別居している場合あるいは妻が雇用労働者である場合などに受胎確率の低くなっていることが報告された。また、避妊あるいは人工妊娠中絶の実行確率に対するいろいろな変数の影響も検討されている。独身者調査では、生涯独身志向は相変わらず多くはないものの、経済的理由による結婚への障害が浮き彫りにされた。第9次出産力調査の結果を全国レベルでまとめた主な文献としては、厚生省人口問題研究所、『昭和62年第9次出産力調査（結婚と出産に関する全国調査）—第I報告書—日本人の結婚と出産』、調査研究報告資料、昭和63年11月、厚生省人口問題研究所、『昭和62年第9次出産力調査（結婚と出産に関する全国調査）—第II報告書—現代青年層の結婚観と子供観』、調査研究報告資料、平成元年3月、阿藤誠・中野英子・大谷憲司・金子隆一、「結婚と出産の動向—第9次出産力調査（夫婦調査）の結果から」、『人口問題研究』、昭和63年、第187号、pp.1—28、阿藤誠・中野英子・大谷憲司・金子隆一、「現代青年層の結婚観と子供観—第9次出産力調査（独身者調査）の結果から」、『人口問題研究』、昭和63年、第188号、pp.1—21、その他がある。

2. データの構成

今回の報告で述べられる分析を実施するにあたって、上述の3つの出産力調査、正確に言えば、第7次出産力調査、第8次出産力調査夫婦調査、第9次出産力調査夫婦調査のそれぞれの調査項目で共通する主な項目について、カテゴリーが一致するように再コード化を行なった上で、新しい統合データファイルを作成した。また、第8次出産力調査独身者調査と第9次出産力調査独身者調査についても、夫婦調査と同様に共通項目からなる新たな統合データファイルが作成された。ただし、独身者調査のデータは以下の分析ではそのごく一部に用いられたにすぎない。

統合された夫婦調査データの標本数は、50歳未満の初婚の妻、25,605人であり、調査別の内訳は、8,733人（第7次）、7,976人（第8次）、8,896人（第9次）である。また、妻の出生年別、調査別の人数を見ると、表1—1のようになっている。また、それぞれの調査における妻の年齢分布を表1—2に示す。統合された独身者調査の標本数は、18—34歳の未婚男女10,746人である。男女年齢別分布を表1—3に示す。

表1-1 統合された夫婦調査データにおける妻の出生年別, 調査別, 標本数

妻の出生年	第7次	%	第8次	%	第9次	%	合計	%
昭和2-6年	1,119	12.8	0	0.0	0	0.0	1,119	4.4
昭和7-11年	1,512	17.3	1,191	14.9	23	0.3	2,726	10.6
昭和12-16年	1,672	19.1	1,504	18.9	1,401	15.7	4,577	17.9
昭和17-21年	1,766	20.2	1,511	18.9	1,688	19.0	4,965	19.4
昭和22-26年	2,022	23.2	2,039	25.6	2,287	25.7	6,348	24.8
昭和27-31年	623	7.1	1,313	16.5	1,802	20.3	3,738	14.6
昭和32-36年	19	0.2	401	5.0	1,318	14.8	1,738	6.8
昭和37-41年	0	0.0	17	0.2	377	4.2	394	1.5
合計	8,733	100.0	7,976	100.0	8,896	100.0	25,605	100.0

表1-2 統合された夫婦調査データにおける妻の年齢別, 調査別, 標本数

妻の年齢	第7次	%	第8次	%	第9次	%	合計	%
20歳未満	13	0.1	8	0.1	18	0.2	39	0.2
20-24歳	495	5.7	331	4.1	307	3.5	1,133	4.4
25-29歳	1,924	22.0	1,253	15.7	1,215	13.7	4,392	17.2
30-34歳	1,773	20.3	1,971	24.7	1,761	19.8	5,505	21.5
35-39歳	1,697	19.4	1,551	19.4	2,286	25.7	5,534	21.6
40-44歳	1,557	17.8	1,528	19.2	1,719	19.3	4,804	18.8
45-49歳	1,274	14.6	1,334	16.7	1,590	17.9	4,198	16.4
合計	8,733	100.0	7,976	100.0	8,896	100.0	25,605	100.0

表1-3 統合された独身者調査データにおける男女別, 年齢別, 調査別, 標本数

年齢	第8次	%	第9次	%	合計	%
男						
18-19歳	494	18.1	601	18.2	1,095	18.2
20-24歳	1,138	41.7	1,464	44.4	2,602	43.1
25-29歳	730	26.7	836	25.3	1,566	26.0
30-34歳	370	13.5	398	12.1	768	12.7
合計	2,732	100.0	3,299	100.0	6,031	100.0
女						
18-19歳	466	22.1	643	24.7	1,109	23.5
20-24歳	1,106	52.4	1,337	51.3	2,443	51.8
25-29歳	373	17.7	465	17.9	838	17.8
30-34歳	165	7.8	160	6.1	325	6.9
合計	2,110	100.0	2,605	100.0	4,715	100.0

3. データの制約

第1に、想起型のデータに共通する制約として、遠い過去の記憶の曖昧さということがある。第7次の調査においては上述のように、年齢が50歳以上の妻も対象となっているが、第8次、第9次調査の対象者にあわせて年齢が50歳未満の妻に限定されている。したがって、年齢が極端に高い標本は本報告に含まれておらず、記憶違いが頻繁に生じているとは思われない。

ところで、たとえば完結出生力の分析では、分析対象者が結婚持続期間15年以上に限定され、また、理想子供数や予定子供数などの出産意欲の分析においては現在年齢が39歳以下の妻に限定されるというように、分析対象を標本の一部に限る必要が生ずる。この報告書における分析では、地域に焦点が当てられているため、このような限定が存在する場合には、それぞれの調査の標本だけでは標本数が分析に耐えないほど小さくなる可能性がある。したがって、本報告書では、主に出生力に関する章においては、前節で述べられた統合されたデータファイルをあたかもそれが1つの調査における標本であるかのようにみなして分析が行われている。

そこで、第2の制約が生ずる。異なる調査のデータをまとめてあたかも一つの調査であるかのように扱うことには、厳密に言えば標本理論の上から問題がある。しかし、この点についても、上記の第7次、第8次、第9次調査の報告書やそれらのデータを用いた研究論文などによれば、各調査において重なる母集団に関してはほぼ同様の出生児数、出産意欲、出生関数などがそれぞれの調査において計測されており、調査は異なっても属性の等しい調査対象者の母集団はほぼ一致していると考えてよいと思われる。

(大谷憲司)

第2章 わが国の地理的通婚圏

当然のことながら結婚は空間的に限定される事象であり、夫妻の出生地や婚前居住地の組合せをみると、同じ地域の者との結婚が多く、遠く離れた地域ほど少なくなる。こうした空間的限定は、かつての閉鎖的・停滞的な伝統社会では非常に強く、村内婚のような狭い地域内での結婚が多かったと思われる。しかし開放的・流動的な近代社会への移行にともない、人口移動の量と移動距離が増大するにつれ、地理的通婚圏は著しく拡大したと考えられる。

近代化にともなう人口移動の主要な局面は、都市化である。各所から人々が流入する都市、それも大都市では、職業・生活様式・価値意識などともに出身地域もまた多様で異質性が高い。遠く離れた土地からやって来た者が、別の土地の出身者と結婚し、あるいはその都市で生まれ育った者と結婚する。このように地理的通婚圏の拡大の主要な部分は、都市化によって、都市を場として起こると考えられる。異質な人口の集合体としての都市は、通婚によって多様な地域の多様な文化、多様な意識、多様な遺伝子を集めて混交させるメルティング・ポットなのである。

こうした地域間通婚がもつ意味は、きわめて豊富である。たとえば通婚圏の広がりや地域社会の開放性の指標であるとともに、地域間の文化的相互同化と相互依存を促進するだろう。また遺伝子の拡散と混交を促すとともに、村内婚のような狭い通婚圏に起こりがちな近親婚を減少させ、人口資質の改善・向上に影響する。通婚圏を知ることによって結婚移動の空間的分布パターンを知ることができ、その法則性を抽出できよう。さらに夫妻の出身地は夫妻それぞれの親族（特に親）の居住地と重なる度合いが高いであろうから、地理的通婚圏はすなわち訪問・電話・郵便・贈答等を通じての親族交際の空間的広がりの範囲であるし、また将来の親元へのUターンや親の呼び寄せによる個人の移動・世帯の結合が起こるであろう潜在的な範囲でもある。

本章では、都道府県を単位とした通婚圏の趨勢を示し、人口都市化の趨勢との関連を考える。次いで通婚を介しての都道府県間の結びつきの濃淡や非対称の構造を分析する。

なお本章では、分析においてやや特殊な数学的方法をいくつか使用している。しかし分析結果の理解には、これらの方法を完全に把握している必要はないので、数学的な議論は章末に補遺としてまとめた。興味がある場合には、これらを参照していただきたい。

1. 趨勢

ここでは、地理的通婚範囲の指標として県間通婚率（出身府県が異なる夫婦の比率）を用いるが、調査ごとに定義が異なるので注意が必要である。すなわち第7次調査では夫妻の出生府県が異なる夫婦の比率、第8次・第9次調査では婚前居住府県（卒業から結婚までの主な居住府県）

が異なる夫妻の比率である。このため第7次調査では、後の調査より見かけ上広い通婚範囲を示すが、それはこのような定義の違いによるものである。

図2-1は、結婚コーホート別に県間通婚率を示したものである。どの調査も、1950年代から1960年代にかけて通婚範囲が拡大したことを示している。そしてこの拡大傾向は1970年代までにはほぼ終了し、最近では横ばいあるいは縮小に転じていることがわかる。

通婚圏の拡大の時期は、わが国の高度経済成長期と一致している。この1960年代を中心とする時期には、京浜・京阪神・中京の3大都市圏を中心に人口の都市への流入が急激に進行した。このため最初に述べたように、出身地を異にする未婚人口が特に大都市において大量に蓄積され、地理的通婚圏の拡大をもたらしたと考えられる。

しかし1970年代初頭のオイルショックを境に、経済は高度成長から安定成長に転換し、同時に3大都市圏の人口増加は鈍化しはじめた。このように人口の都市流入が鎮静化し、来住第2世代が結婚年齢に達する時期になれば、大都市における出身県に関する異質性は低下し、他県出身者と出会う機会は減少するだろう。1970年代以降の地理的通婚範囲の縮小は、こうした人口都市化の鎮静を反映したものと考えられよう。

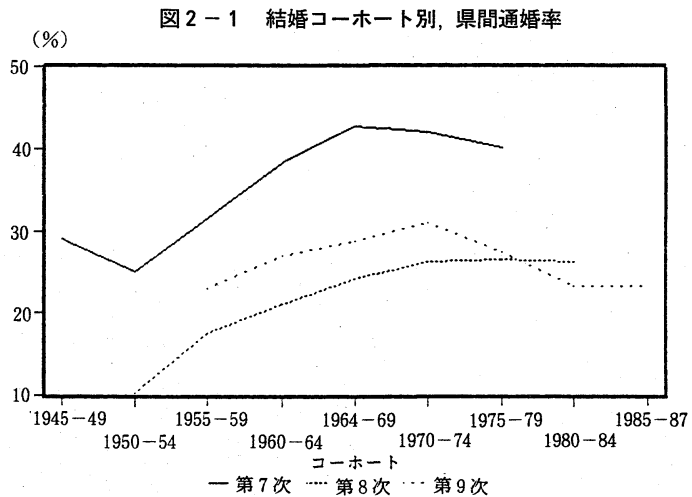

2. 県間通婚における開放性

出産力調査では、夫の出生・婚前居住県×妻の出生・婚前居住県のカロス集計表が得られる。当然予想されることだが、この47×47の表は対角要素、すなわち同じ府県出身者との結婚への集中が大きく、非対角要素の多くはゼロである。しかし府県を地方ブロックにまとめてしまうと、通婚に関しどの県が開放的/閉鎖的か、どの県との関係が疎/密なのかといったパターンが見失われてしまう。そこでクロス表を縮約することなく、その背後にある通婚パターンをとり出すことを考えたい。

作業は対角要素に対する分析と、非対角要素の分析に分けて行なう。まず対角要素が占める比重を調べれば、その県が他県との通婚に関しどの程度開放的/閉鎖的かを知ることができるだろう。こうした開放性の指標として、ここでは安田の開放性係数 γ (→章末の補遺aを参照)を用

いる。この係数は0から1の値をとり、県外の者との通婚がまったく行なわれず完全に閉鎖的な場合0、県内／県外の差異がまったく偶然による完全に開放的な場合1となる。

図2-2は各回調査につき、各県の y 係数を示したものである。まず第7次調査についてみると、夫妻の出生地でみた開放性のパターンは、地域ブロックによってある程度まとまりがあることがわかる。すなわち北海道、東北、北陸・東山はおしなべて閉鎖的で、中京圏、中国、四国もどちらかという開放性が低い位置にまとまる傾向がある。逆に開放的なのは東京、神奈川、大阪といった大都市圏で、それに近い北関東や東近畿にも開放性の高い県がみられる。全体として関東と近畿は開放性が高いグループ、九州は中間的で、それ以外は開放性が低いグループと考えてよいだろう。

第8次調査は結婚前の主な居住地によっているが、基本的に第7次調査と似たパターンが維持されている。ただし第7次調査に比べ北関東は閉鎖的になって東北に近く、中京圏は開放的になり近畿に近くなっている。同じく婚前居住地による第9次調査でも、奈良県と島根県が例外的に高い開放性を示す他は、ほぼ同様の構造を示唆している。

いずれの調査でも、宮城、広島、福岡など中核都市で必ずしも県外通婚が多くないことから、都市性によって府県別の開放性を完全に説明できるわけではないが、少なくとも京浜、中京、京阪神といった大都市圏で開放性が高いのは確かである。これら大都市では他県からの流入者が多く、未婚者が他県出身の異性と出会う機会が多い。一方、大都市圏以外では流入者が相対的に少なく、あったとしても比較的近い地域からのものが多く県外からの流入は少数で、他県出身者と出会う機会は少ない。少なくとも県外通婚の比重の差の一部は、こうした都市性による出身地の異質性の差によってもたらされているのだろう。

図2-2 都道府県間通婚の y 係数

(1) 第7次調査

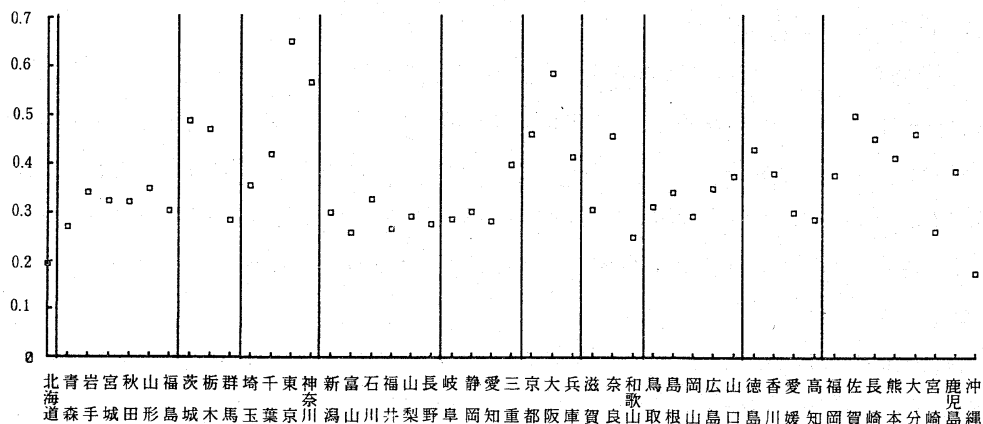

(2) 第8次調査

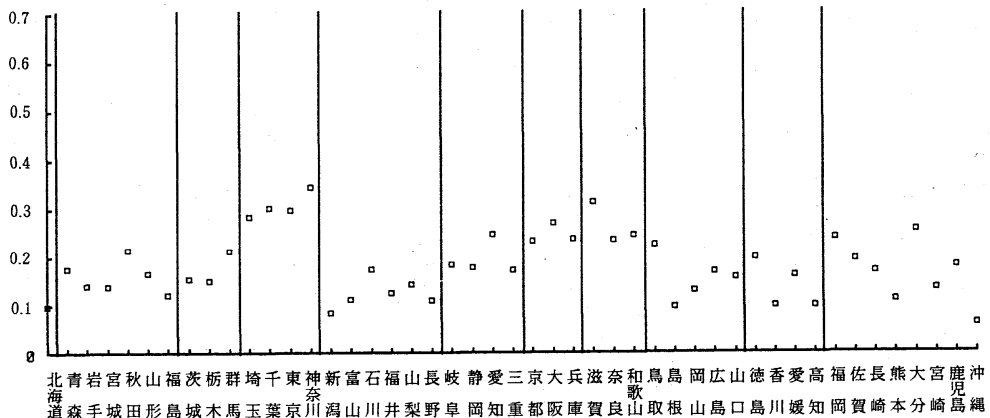

(3) 第9次調査

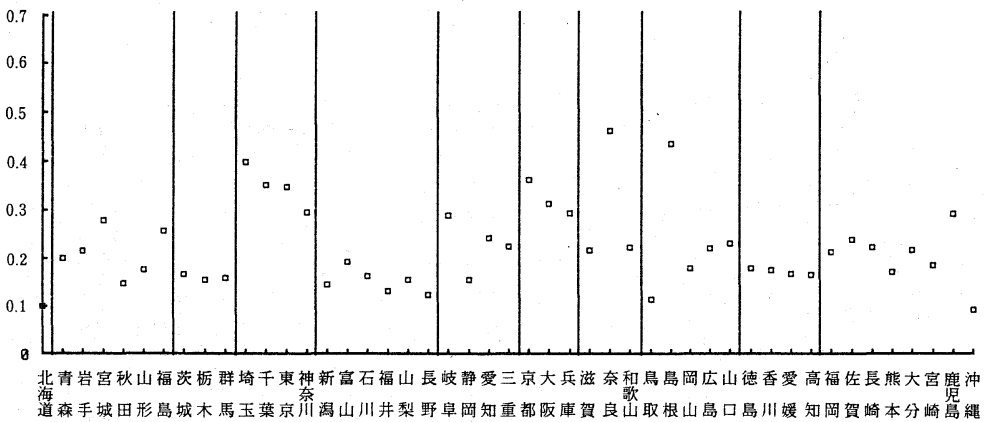

3. 県間通婚の特化パターン

γ 係数はクロス表の対角要素, つまり同じ県の出身者どうしの結婚に焦点を当てた指標で, 他県出身者との結婚はすべて一括して扱われる. これに対し非対角要素の分析では, 県間通婚を一括せずに, どの県とどの県の結びつきが強い/弱いのか, i 県の夫と j 県の妻の結婚は j 県の夫と i 県の妻という逆の組合せより多い/少ないのかといった問題を扱いたい.

まずここでは, 通婚を通じての都道府県間の結びつきのパターンを調べることにする. それには, 任意の2県の組合せに対して, それぞれの県出身の夫数(妻数)と県間距離を同時に考慮した通婚数の期待値を求め, 実際の通婚数がそれを大きく上回るペアをとり出すという方法をとる. 期待値は重力モデル(→章末の補遺 b を参照)による.

第8次・第9次調査は、前述のように夫妻の卒業から結婚までの主な居住地によるものである。この場合現われるのはほとんどが大都市・中核都市県とその隣接県との結びつきに限られる。このように大都市・地方中核都市を中心に通婚圏が特化しているのは、隣接県との間の転入／転出といった長期移動だけでなく、通勤・通学・買物といった短期移動も頻繁で、それぞれが広域の生活圏を形成していることと無縁ではないだろう。また前節で示した都市的な都府県における開放性の高さも、都市内部での出生・出身地の異質性と同時に、生活圏の広さが関係していると考えられる。

(2) 第8次調査

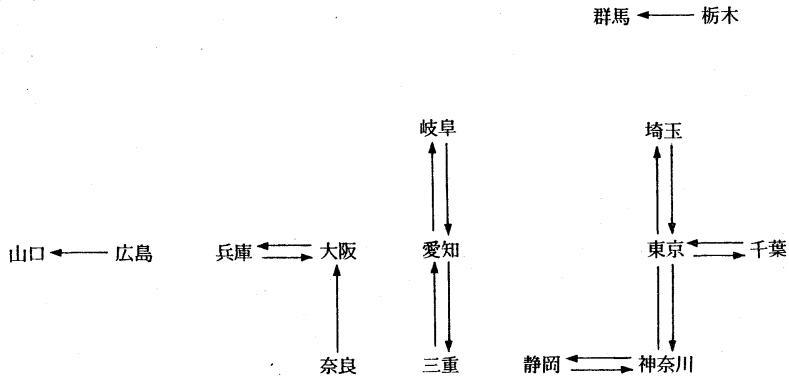

(3) 第9次調査

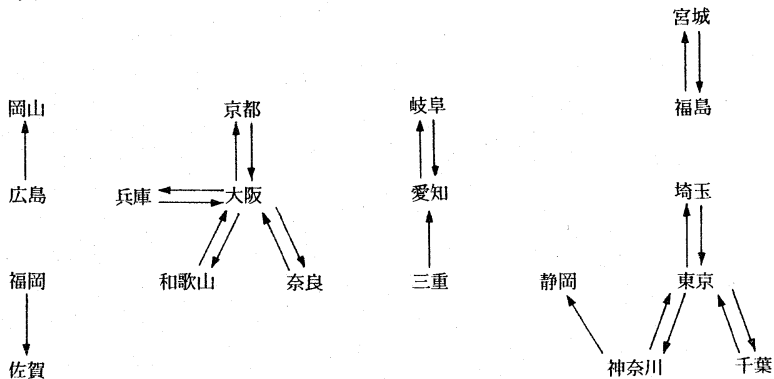

4. 県間通婚の非対称性

次に、通婚の非対称性について考えてみる。ある2つの県を*i*県および*j*県とすると、この2県間の通婚には「*i*県の夫と*j*県の妻」「*j*県の夫と*i*県の妻」の2種類を区別することができる。このふたつの通婚数が大きく異なる場合、その2県は通婚に関し非対称的な関係にあることになる。ここでも前節で述べた重力モデルを応用して、非対称な県の組合せをとり出すことにする（→章末の補遺cを参照）。

表2-1が、こうして見つかった非対称な通婚のリストである。この表には、ひと目で明らかな一貫的なパターンは見当たらないように思われる。たとえば俗に言う「東男と京女」を、関東の男子と関西の女子の結婚が好ましいというように拡大解釈しても、その組合せは第8次の（神奈川、大阪）、第9次の（埼玉、兵庫）の2例しかみつからず、第7次では（兵庫、千葉）という逆の例があがっている。したがって、現代において「東男と京女」などという規範が維持されているとは思えない。

しかし通婚の非対称性について、想像される関係がもうひとつある。すなわちより高い学歴、高い収入、高い職業威信の男子と結婚しようとする女子の上方婚志向が、都市性に関しても見られないかということである。そこで表2-1にあがった県の組合せを再集計し、夫妻の出生・婚前居住県の都市性によって分類して表2-2に示した。これによると、夫の方が都市的な組合せは11、同等なのは9、妻の県の方が都市的なのは5となり、都市的な府県を上位とみなした場合の女子の上方婚に偏っている。これとても表2-1を一瞥してただちに明らかになるような強い関連ではないが、出身地の都市性が学歴や収入と同様結婚市場において考慮される指標のひとつになっている可能性はある。

表2-1 非対称的な通婚が行なわれている県の組合せ

第 7 次	第 8 次	第 9 次
(静岡, 北海道)	(秋田, 岩手)	(島根, 愛知)
(広島, 京都)	(東京, 長野)	(群馬, 栃木)
(山形, 青森)	(神奈川, 大阪)	(熊本, 神奈川)
(神奈川, 山形)	(愛知, 熊本)	(埼玉, 兵庫)
(兵庫, 千葉)	(大阪, 香川)	(埼玉, 広島)
(福井, 富山)	(大分, 宮崎)	(長野, 大阪)
(三重, 静岡)		
(大阪, 大分)		
(鹿児島, 佐賀)		
(群馬, 静岡)		
(東京, 島根)		
(福井, 愛媛)		
(山口, 大分)		

括弧内は（夫の県, 妻の県）を表し、これがその逆の組合せより多いことを示す。

表 2-2 出身県の都市性による非対称な通婚の再集計

	大都市都府県	大都市周辺県	大都市外縁県	中間地県	遠隔地県
大都市都府県 ¹⁾	0	0	0	4	1
大都市周辺県 ²⁾	1	2	1	2	0
大都市外縁県 ³⁾	0	0	2	0	1
中間地県 ⁴⁾	2	1	0	3	2
遠隔地県 ⁵⁾	0	1	0	0	2

¹⁾ 東京, 愛知, 大阪

²⁾ 埼玉, 千葉, 神奈川, 三重, 京都, 兵庫

³⁾ 茨城, 栃木, 群馬, 静岡, 岐阜, 滋賀, 奈良, 和歌山

⁴⁾ 宮城, 山形, 福島, 新潟, 富山, 石川, 福井, 山梨, 長野, 鳥取, 島根, 岡山, 広島, 山口, 香川, 愛媛, 福岡, 大分

⁵⁾ 北海道, 青森, 岩手, 秋田, 徳島, 高知, 佐賀, 長崎, 熊本, 宮崎, 鹿児島, 沖縄

渡辺真智子, 1988, 「国内人口移動と地域経済格差」, 『人口学研究』第12号, 23頁の分類による。

5. 方法に関する補遺

a. 開放性係数 y

夫の出身県×妻の出身県のクロス集計表 (47×47) において, 夫妻とも i 県出身である夫婦の数を n_{ii} とする. これはクロス表の対角要素である. また, 行和すなわち i 県出身の夫の総数を $n_{i.}$, 列和すなわち i 県出身の妻の総数を $n_{.i}$ で表す. $n_{..}$ は総夫婦数である.

i 県出身男子の他県女子との通婚数は第 i 行の対角以外の要素, i 県出身女子の他県男子との通婚数は第 i 列の対角以外の要素の和であるから, 男女合わせた総通婚数は,

$$(n_{i.} - n_{ii}) + (n_{.i} - n_{ii}) = n_{i.} + n_{.i} - 2n_{ii} \quad (1)$$

となる. しかしこの中には, 周辺度数の違いによって通婚せざるを得ない部分がある. このいわば強制通婚数は,

$$|n_{i.} - n_{.i}| = \max(n_{i.}, n_{.i}) - \min(n_{i.}, n_{.i}) \quad (2)$$

この強制通婚数を(1)の総通婚数から引いて, 純粋通婚数を得る.

$$2 \min(n_{i.}, n_{.i}) - 2n_{ii} \quad (3)$$

ランダム婚すなわち $n_{ij} = n_{i.} n_{.j} / n_{..}$ が一般に成り立っている場合, 純粋通婚数の期待値は,

$$2 \min(n_{i.}, n_{.i}) - 2n_{i.} n_{.i} / n_{..} \quad (4)$$

第 i 県の開放性係数 y_i は純粋通婚数の実現値(3)の期待値(4)に対する比で,

$$y_i = \frac{\min(n_{i.}, n_{.i}) - n_{ii}}{\min(n_{i.}, n_{.i}) - n_{i.} n_{.i} / n_{..}} \quad (5)$$

このように y 係数は、純粋通婚数がランダム婚の場合にどの程度近いかを表す。また y 係数は対角要素と周辺度数しか参照しておらず、この意味で対角要素（の比重）の分析と呼んでかまわないだろう。

（文献）安田三郎、『社会移動の研究』，東京大学出版会，1971年，90-94頁。

b. 重力モデルによる通婚の特化パターン

通常のクロス表分析の場合、出発点となるのは、 y 係数に関して述べたような独立モデルである。

$$n_{ij} = \frac{n_i \cdot n_j}{n_{..}} \quad (6)$$

しかしこれでは i 県と j 県間の距離が考慮されておらず、たとえば東京と神奈川の出身者の結婚の機会、周辺度数をコントロールすれば東京と沖縄の出身者の結婚機会に等しいと仮定していることになる。したがって(6)式は分析の出発点として適当ではなく、周辺度数と同時に県間距離を考慮したモデルが必要になる。本章では最も単純な重力モデルに依拠したが、これはニュートンの万有引力の公式によく似ており、

$$n_{ij} = a \cdot \frac{n_i \cdot n_j}{d_{ij}^b}, \quad i \neq j \quad (7)$$

ただし a , b は定数、 d_{ij} は県間距離で JR の営業キロによる県庁所在地間の鉄道距離である。

a , b を求めるには、(7)式を変形して、

$$\log \frac{n_{ij}}{n_i \cdot n_j} = \log a - b \cdot \log d_{ij}, \quad i \neq j \quad (8)$$

とすれば通常の場合の回帰式の形になり、最小自乗法で定数を求めることができる。ただし $n_{ij} = 0$ の場合、左辺 $= -\infty$ となり都合が悪い。ここではすべての n_{ij} にあらかじめ 0.5 を加えておくことによって、この問題を回避した。

こうして周辺度数と距離を同時に考慮した期待値が得られたので、実現値と比較して期待される通婚数を大きく上回る府県の組合せを選び出せることになる。これにはもう一度通婚数の実現値を期待値に回帰させ、回帰直線から大きくはなれているものを探せばよい。本章では期待値を x 軸、実現値を y 軸にとり、実現値から回帰直線に y 軸に平行におろした足の長さが 5.5 以上になる府県の組合せを選んだ。

（文献）鈴木啓介、『空間人口学—人口の分布と移動の記述と解析—』，大明堂，1980年，228頁。

R. ウーズ著，河邊宏・小笠原節夫・高橋眞一訳、『地域人口分析法—地理学と人口学の接点』，古今書院，1979年，250-251頁。

c. 重力モデルによる通婚の非対称性の抽出

(8)式の、夫の出身県と妻の出身県を入れ替えたセルに対する期待値は、

$$\log \frac{n_{ji}}{n_{j.} n_{.i}} = \log a - b \cdot \log d_{ji}, \quad i \neq j \quad (9)$$

ところが $d_{ij} = d_{ji}$ だから、重力モデルの仮定の下では、

$$\lambda = \log \frac{n_{ij}}{n_{i.} n_{.j}} - \log \frac{n_{ji}}{n_{j.} n_{.i}} = 0, \quad i \neq j \quad (10)$$

となるはずである。そこで実際に λ を計算して絶対値の大きいものを探せば、非対称的な通婚が行われている府県の組合せが見つかることになる。本章では λ の絶対値が 2.0 以上になる府県の組合せを選んだ。

(鈴木 透)

第3章 結婚年齢

前世紀末までのわが国には、「東日本は早婚・西日本は晩婚」という結婚パターンの差異が存在していたとされる。この東西差は、土地相続の慣行の違いに対応する。東日本では土地の分割が未発達で、早めに長子相続を行ない労働力を確保するために、早婚が適格的だった。これに対し西日本では土地の細分化が進み、世帯主は早期の相続・隠居を望まなかったため、子の結婚は遅れまた末子相続などが発達した。また都市化が進んだ府県は晩婚であるというパターンが、同時に存在していた。(Hayami, Akira, "Another fossa magna : proportion marrying and age at marriage in late nineteenth-century Japan", *Journal of Family History*, Vol.12. No.1-3, pp.57-72, 1987).

現在では産業化・都市化を経て生産を土地に依存する割合は大きく低下しており、上記のような「西高東低」パターン存立の根拠は失われていると考えられる。しかしこの伝統的な東西の区別は、まったく消滅したのだろうか。また都市化に対応する結婚年齢の差異は、なお存在しているだろうか。あるいは別の早婚/晩婚パターンが、新たに成立しているのだろうか。本章ではこうした問題関心から、現代のわが国の結婚パターンを探求してみたい。

1. 都道府県別結婚年齢

図3-1は第7次以降3回の出産力調査について、妻の結婚年齢を都道府県別に示したものである。この場合都道府県は、第7次調査では妻の出生県、第8次・第9次調査では妻の婚前居住県を表す。また、本報告書では分析の対象を妻初婚の夫婦に限っているから、妻の結婚年齢はすなわち初婚年齢である。

まず伝統的な結婚パターンについて検討する。北関東および東京圏は、3回の調査を通じて相対的に高い初婚年齢を維持しており、早婚とはいえない。東北6県は、第7次・第8次調査では確かに早婚の部類に属すが、それでも中国・四国に比べ低いとはいえない。したがって伝統的な「西高東低」の結婚パターンは、やはり残存していないと考えざるを得ない。

では都市的な府県ほど晩婚なのだろうか。東京・京都・大阪が3調査を通じて高い初婚年齢を示すことから、都市性と晩婚は部分的には対応しているように思われる。しかし愛知・宮城・福岡などそれぞれのブロックの中核都市をもつ県の初婚年齢が必ずしも高くなく、また山梨・長野の初婚年齢が東京・大阪を上回ることから、都市性は都道府県別初婚年齢に対し一義的な説明原理とはなり得ない。

地方ブロック内でのばらつきに関していえば、北陸・東山が最も大きい。もっともこれは、相

図3-1 妻出生・婚前居住県別、妻の平均初婚年齢

(1) 第7次調査

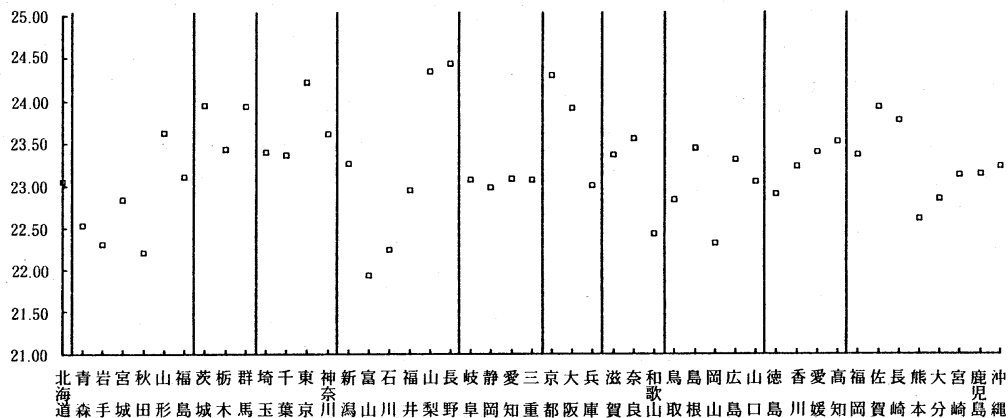

(2) 第8次調査

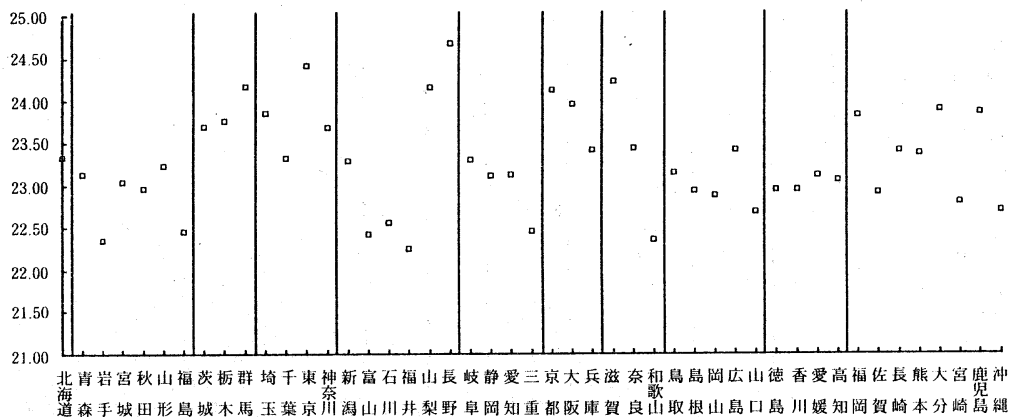

(3) 第9次調査

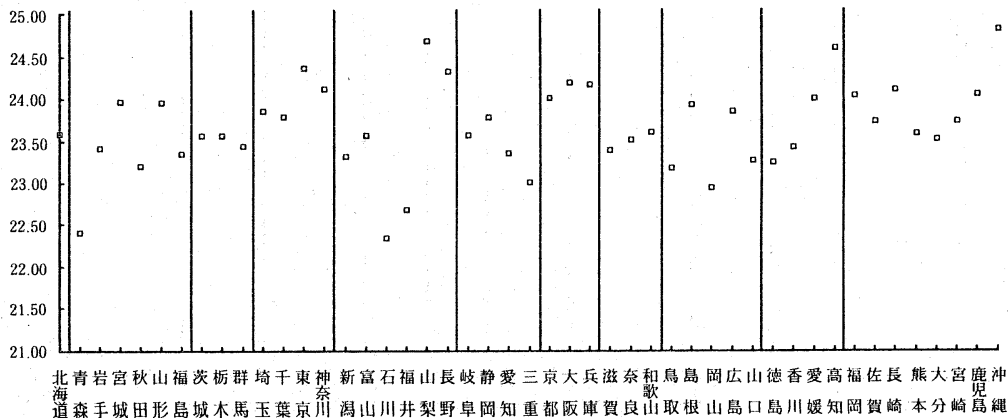

対的に早婚な北陸（新潟・富山・石川・福井）と晩婚な東山（山梨・長野）の間に境界があると考えるべきだろう。他には東北、中国、四国などが、異質性が高いブロックである。

図3-2は妻の場合と同様、夫の出生・婚前居住県別結婚年齢を示したものである。ただし妻と異なり、夫の場合は再婚者を含んでいる。

夫の場合も妻と同様の結果を導くことが出来る。すなわち西高東低のパターンは、見られない。東京や大阪・京都の結婚年齢は高いが、それ以外の中核都市県では必ずしも晩婚ではない。北陸の早婚・東山の晩婚という対照が、かなりはっきりしている。

結論として伝統的な結婚パターンの対立は消失しており、東-西はもちろん北-南あるいは太平洋側-日本海側といった軸は、結婚年齢の地域差の理解に役に立ちそうにない。都市化の要因も、それで説明可能な部分は限られたものである。

なお、本報告書では夫妻年齢差の分析は行なわない。しかし男女の結婚年齢の地域分布が似かよっていることから、年齢差も同じような地域構造を示すものと思われる。

図3-2 夫出生・婚前居住県別、夫の平均結婚年齢

(1) 第7次調査

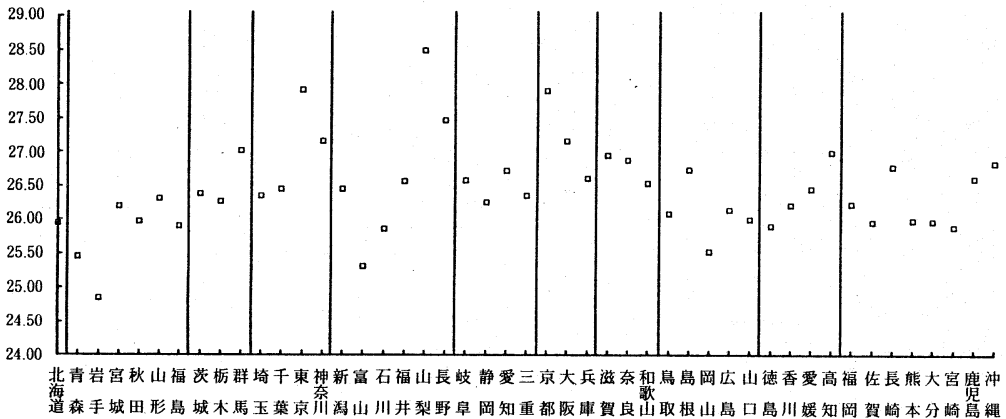

(2) 第8次調査

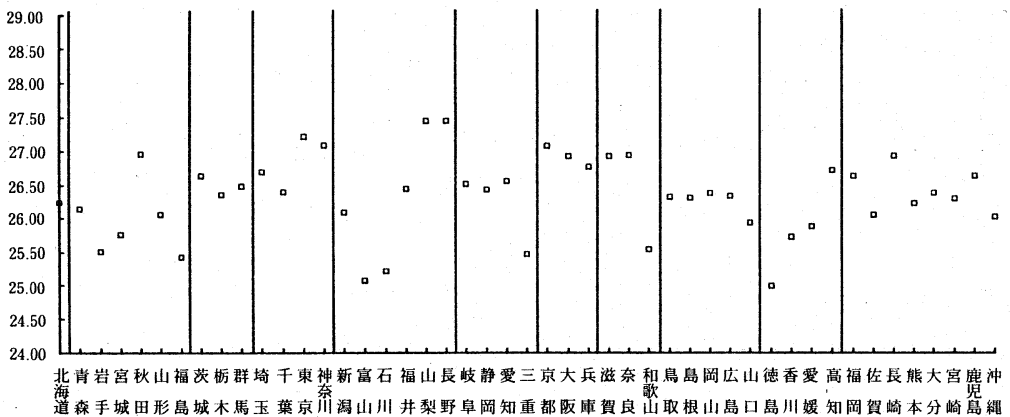

(3) 第9次調査

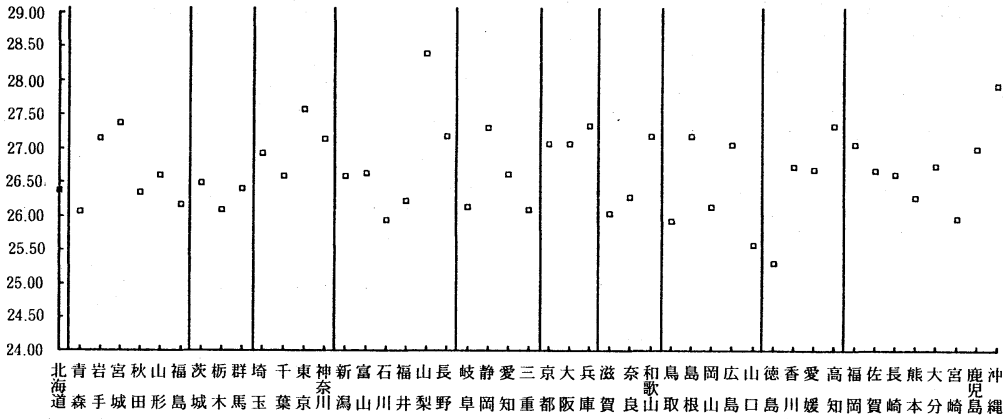

2. 地域ブロック別結婚年齢の趨勢

次に結婚コーホートによる区分を導入し、結婚年齢の時代的趨勢を見ることにする。データ表示のスペースからいって、またケース数からも都道府県別の分析は不可能であり、異質性をはらむものがあるのを承知で地域ブロックに縮約することにする。

ところで出産力調査は、妻の年齢50歳未満を対象としているため、古い結婚コーホートでは早婚へのバイアスが大きい。仮に妻の初婚年齢が20～29歳の間にありと、結婚コーホートごとに調査時点の年齢を示すと、次のようになる。

結婚コーホート	第7次調査(1977)	第8次調査(1982)	第9次調査(1987)
1950～54年	43～56歳	48～61歳	53～66歳
1955～59年	38～51歳	43～56歳	48～61歳
1960～64年	33～46歳	38～51歳	43～56歳
1965～69年	28～41歳	33～46歳	38～51歳
1970～74年	23～36歳	28～41歳	33～46歳

このように1950～54年の間に20代で結婚した女子は、第7次出産力調査時点(1977年)で43～56歳だが、このうち50歳以上のものは調査対象となり得ないので、20代前半で結婚した女子に標本が偏ることになる。第8次調査の1955～59年コーホート、第9次調査の1960～64年コーホートも同様である。

ここでは各回調査のコーホートを接続することによって、このバイアスを回避したい。しかし第7次調査では「地域」の定義が異なり、婚前居住地でなく出生地になっているので、後の調査と接続することはできない。そこで第8次・9次調査でバイアスが大きい1955～59年以前のコー

ホートを諦め、1960年以後の結婚コーホートに分析を限定する。基本的には結婚後経過時間の短い第8次調査データを優先するが、1980年以後のコーホートは第8次調査では不完全になるから、最も新しい2コーホートは第9次調査からとることにする。

図3-3は、妻婚前居住地のブロック別に妻の初婚年齢の趨勢を示したものである。上下動を示すブロックもあるが、晩婚化の趨勢は明かである。全体として初婚年齢の地域差は、拡散も収斂もしていないように思われる。伝統的な東西差の収斂は、1960年代よりはずっと以前に起こったと考えて良いだろう。東京圏・阪神圏の初婚年齢は、最も新しいコーホートを除いて常に高い。しかし府県別にみると中核都市をもつ県が必ずしも晩婚でないことは、既に述べたとおりである。

図3-4は、同じことを夫についてみたものである。妻に比べ上下動が激しいが、晩婚化を示す点に変わりはない。

図3-3 妻婚前居住地別、結婚コーホート別、妻の平均初婚年齢（第8・9次調査）



図3-4 夫婚前居住地別、結婚コーホート別、夫の平均結婚年齢（第8・9次調査）



いずれにせよ、結婚コーホートを1960年代まで遡っても、男女の結婚年齢の地域差に対する強力な説明原理は見いだせない。

(鈴木 透)

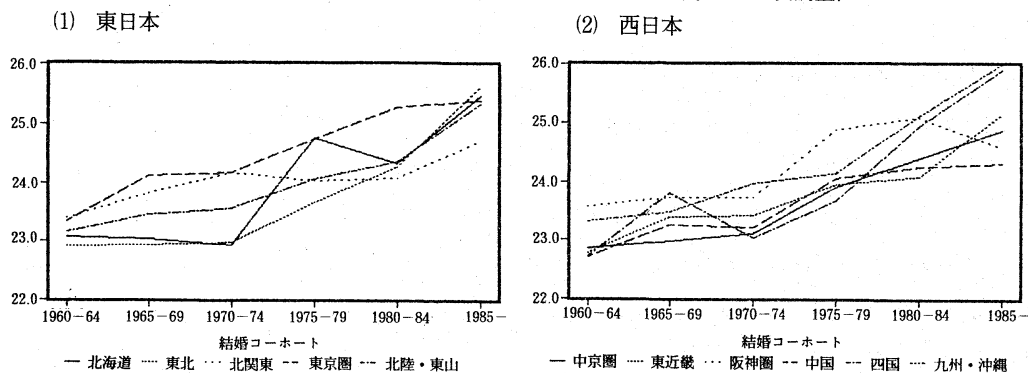
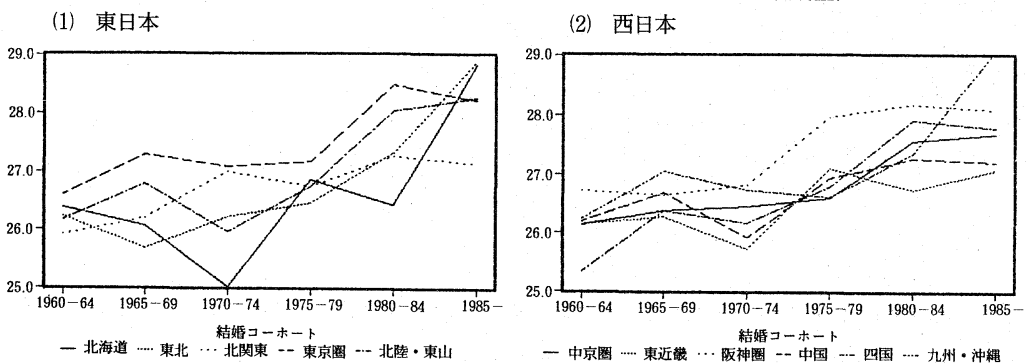
第4章 結 婚 形 態

ふつう見合い／恋愛の2分法で考えられている結婚形態は、実際には配偶者選択過程におけるいくつかの次元が合成されたものである。R. O. ブラッドの定式化にしたがえば、初対面の儀式が伝統ののっとり形式的なものであるほど、配偶者選択について他者依存的であるほど、婚前交際の回数や内容が乏しいほど、結婚時点で相手に対して感じている愛情が小さいほど、その結婚は見合い結婚であるとされる可能性が大である。儀式性の欠如、自律性、交際の豊富さ、結婚時の愛情は、逆に恋愛結婚の特徴である（田村健二訳、『現代の結婚：日米の比較』、培風館、1978年、pp.16—40）。こうしてひとつひとつの結婚は多次元空間内の点として位置づけられることになり、人々はいずれか、または全部の軸を勘案して、自分達の結婚が見合いか恋愛かを判断しているものと思われる。

ところで恋愛結婚は、実質性・自律性・主体性・感情の肯定といった近代的価値を特徴としており、見合い／恋愛という区分は通時的には伝統的／近代的という軸に対応する。では共時的にはどうだろうか。結婚形態の地域差は、東／西、太平洋側／日本海側、中心／周辺といったなんらかの共時的な軸に対応しているだろうか。本章ではこの点について考察する。

1. 都道府県別結婚形態

結婚年齢等と異なり、結婚形態のように夫婦に帰属する属性の地域差を考察する場合、本来は結婚地にもとづく分析をすべきだろう。しかし出産力調査には第9次を除いて結婚地という変数はないので、説明変数は夫出生地または婚前居住地、妻出生地または婚前居住地、現住地の中から選ばなければならない。

現住地が結婚地と異なる場合、結婚の特性と現住地の関連はまったく無意味であり、古いコーホートほどその怖れが大きい。これに対して出生地や婚前居住地が結婚地と異なっても、生まれ育った地域の何らかの社会的・経済的・政治的・文化的特性が結婚のあり方に影響すると考えることは可能であり、コーホート間のバイアスの形式的差異はない（若年期の移動力が大きかったコーホートほど結婚地と一致しないという実質的なバイアスは残る）。したがって現住地よりは、むしろ出生地・婚前居住地を選ぶべきだろう。

出産力調査では妻が回答者であり、自分達の結婚が見合い・恋愛のいずれであるかは妻の認識だから、夫ではなく妻の出生地・婚前居住地にもとづく方が自然である。ただし結婚形態の妻の認識に対して、夫の出生地・婚前居住地の方が影響力が小さいとする実質的な理由はない。またここで扱う妻の出生・婚前居住県別見合い婚率の、夫の出生・婚前居住県別見合い婚率との相関

係数は、第7次調査で.79857、第8次で.91851、第9次で.86541であり、同じものを計っているとはいえない。以下では妻の出生地・婚前居住地別の分布のみ示すが、夫の地域別分布との異同については、その度言及することにする。

図4-1は、妻の出生地または婚前居住地別の見合い婚率である。たびたび述べているように、第7次調査は妻出生地、第8次・第9次調査は妻婚前居住地による。これで見ると3調査を通じて見合い婚率が低いのは、最端地の北海道・沖縄と大都市圏の東京・神奈川である。北海道と沖縄は、もともと村落社会的伝統から比較的自由であり、このためどうかすると大都市都県よりも見合いが少ないという結果になっているのかも知れない。宮城・愛知・広島・福岡などは各ブロック内で必ずしも見合いが少ないわけではなく、都市性は一義的な要因ではない。以上の結果は、夫の地域別分布でも同じである。

図4-1 妻出生・婚前居住県別、見合い結婚率

(1) 第7次調査

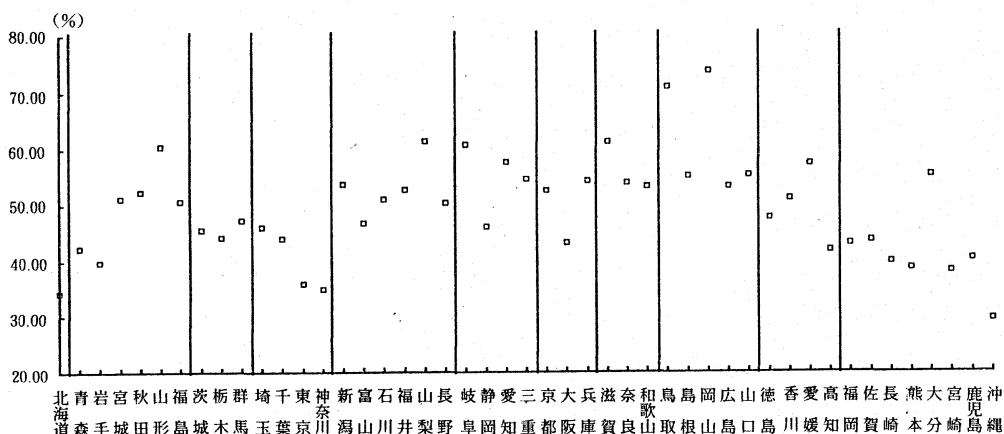

(2) 第8次調査

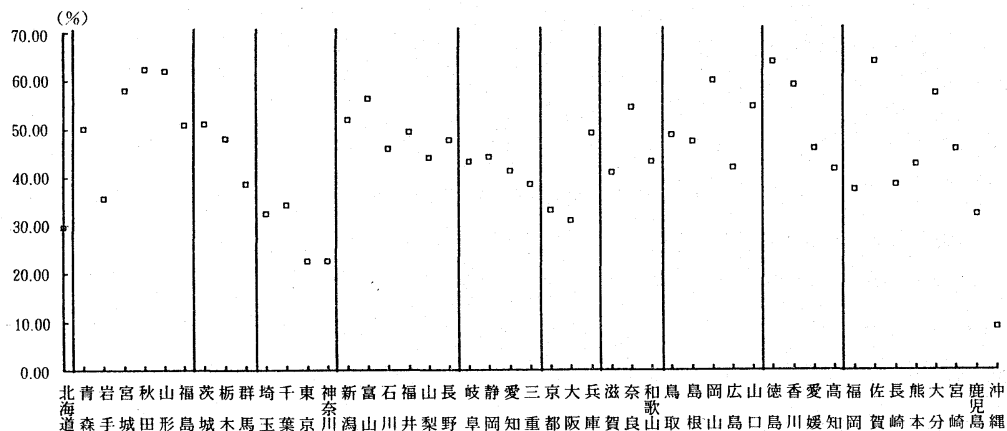

(3) 第9次調査

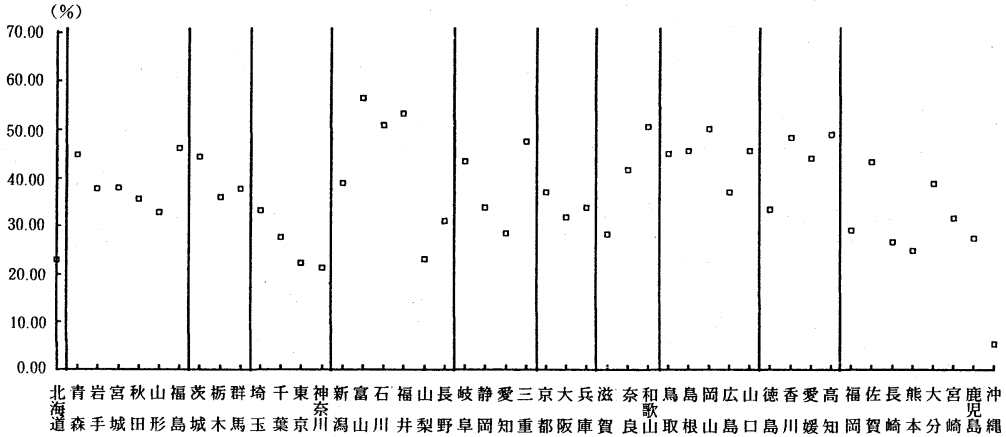

2. 地域ブロック別結婚形態の趨勢

図4-2は、前章と同様に第8次調査と第9次調査を接続し、見合い結婚の割合を結婚コーホート別に示したものである。これによると東日本では、1960年代には見合いが少ない北海道・東京圏とそれ以外とはっきり別れ、最近に至ってその差が縮小したことが分かる。夫の婚前居住地でみても、これほど明確な対照ではないが、やはり同様の傾向がみとれる。一方西日本では、1960年代まで遡っても阪神圏や中京圏がとびぬけて見合いが少ないということはなく、東日本のような対照はみられない。そして1960年代にはどのブロックも、北海道・東京圏よりは高い見合い婚率を示していた。

以上から、図4-1で北海道、東京、神奈川、沖縄で見合い結婚が少ないのは、比較的古いコーホートでの差異を反映したものであることが分かる。つまりこれらの道都県では、配偶者選択に関する近代的価値の普及が早かったということだろう。新開地としての北海道は、そもそも出発

図4-2 妻婚前居住地別、結婚コーホート別、見合い結婚率（第8・9次調査）

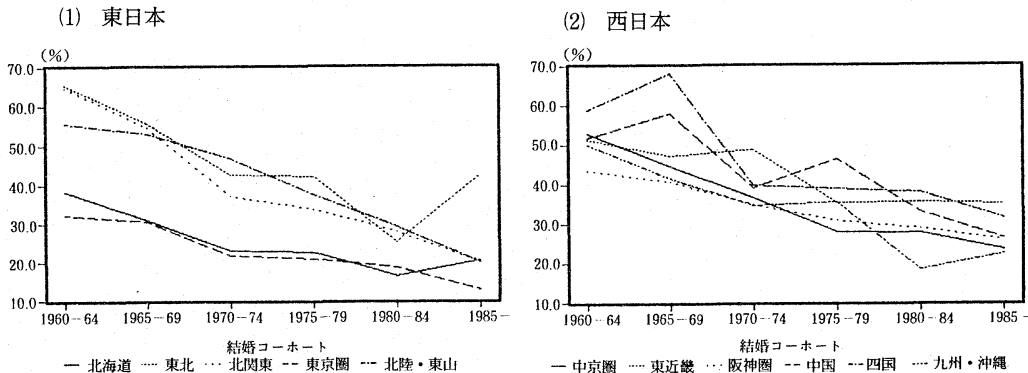

点から伝統的配偶者選択様式に縛られない素地があったことが想像される。沖縄も近代化以前から見合いが少ない文化的伝統があったのか、あるいはアメリカ文化による影響が仮定できよう。都市圏で近代的価値の普及が明らかに早かったのは東京圏だけであり、それ以外は周辺の県と比べても目立った差異はなかった。いずれにせよ最近では全国的に恋愛結婚が増え、結婚形態の地域差は消滅する傾向にある。

(鈴木 透)

第5章 居住制度

居住制度すなわち親世代と子世代の居住関係に関する規則は、その社会の家族・親族規範の体系において重要な位置を占める。この規則には様々な軸があり、選択される値によって多様な家族システムを生じ得る。たとえば既婚子の性別への選好によって父居制（息子夫婦との同居）と母居制（娘夫婦との同居）が区別され、また出生順位への選好によって末子相続や姉家督のような形態が生じ得る。より基本的な軸として、同居する夫婦が単数か複数かによって直系家族と複合家族が区別される。

しかし結婚力と出生力にとって重要なのは、最も基本的な軸、すなわち子夫婦と同居しない核家族制か、それとも一組以上の子夫婦と同居する拡大家族制かという点である。拡大家族制下では経済的に自立していない子も結婚できることから早婚が可能であり、同様に子育ての負担を拡大家族が担うとしたら出産を遅らせる理由はない。また拡大家族内の若夫婦は、家族内での地位を固めるためできるだけ早く子を持ちたがるかもしれない。こうした関心から、本章では結婚直後に親と同居していたか否かに焦点を置き、その地域差を探索する。

1. 都道府県別居住制度

結婚形態と同様、結婚直後の親との同居も個人でなく夫婦に帰属する属性であるから、ここでも地域を現住地・妻出生（婚前居住）地・夫出生（婚前居住）地の中から選ばなければならない。前章では結婚形態が妻の認知であることから妻出生（婚前居住）地を選択したが、親との同居は夫妻の間に認知差が生じようがない変数であり、妻を優先する根拠はない。むしろ同居の場合夫方親との同居が妻方を大幅に上回ることから、夫の出生（婚前居住）地を優先すべきと思われる（出産力調査のデータで夫方と妻方を区別しているのは第8次調査だけだが、それによると結婚直後の同居のうち85%以上が夫方親との同居であった）。そこで本章では、第7次調査は夫の出生県別、第8次・第9次調査は夫の婚前居住県別の親との同居率を見ることにした。

図5-1がそれであるが、まず第7次調査で同居率が特に低い県をみると、北海道・福井・奈良・広島・山口・徳島・愛媛・高知・長崎・鹿児島が25%以下であり、西南日本に多いことがわかる。第8次調査では様相を変え、同居率が25%以下なのは東京・京都・大阪の大都市圏である。第9次調査はそれらが複合された形で、北海道を例外として東京・大阪・兵庫の大都市圏と広島・鹿児島を西南地方が25%以下となっている。特に第9次調査では、比較的明確なパターンが現われている。すなわち東京圏・阪神圏の同居率は明らかに低く、中京圏もそれに次いで低い。また、徳島や佐賀のような例外はあるものの、概して山陽・四国・九州の同居率は中京圏と同程度

図5-1 夫出生・婚前居住県別，結婚時親との同居率

(1) 第7次調査

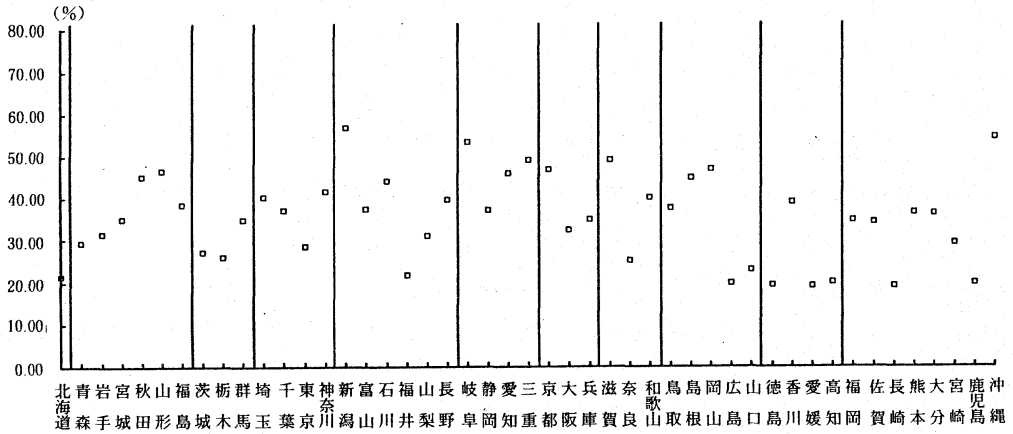

(2) 第8次調査

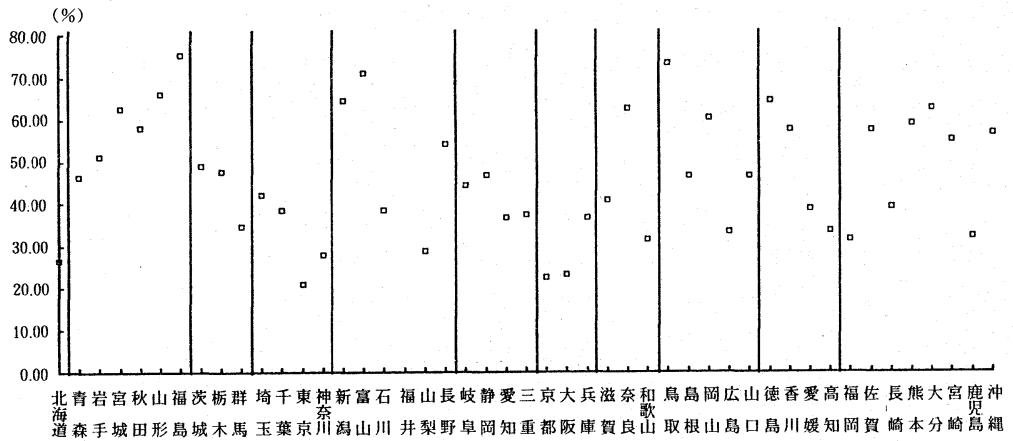

(3) 第9次調査

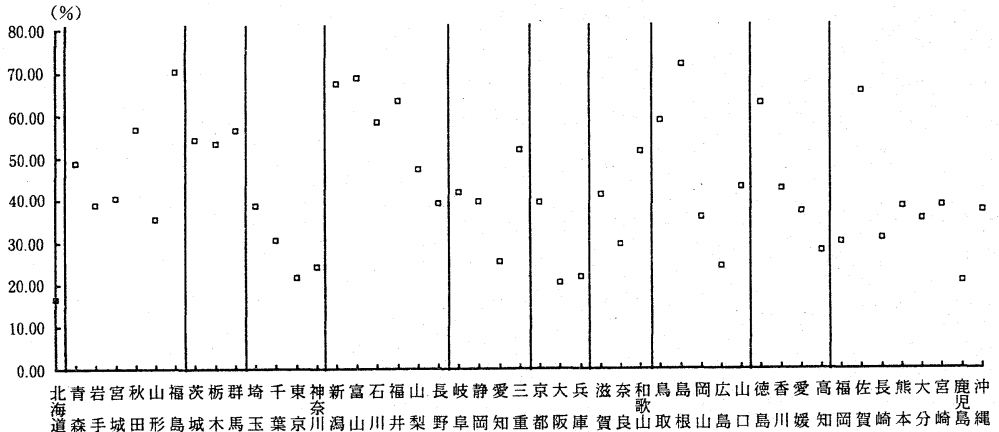

である。

なお、結婚時の親との同居率は、一世代前の出生率の影響を強く受けることに注意しなければならない。たとえば既婚子のうち必ず一人が親と同居することになっているとしても、対象者の平均きょうだい数が5人だとすれば同居率は20%、2人だとすれば同居率は50%と大きく変動する。しかし実際にはきょうだい数の地域差が与える影響は小さく、各県の実同居率に夫の平均きょうだい数を乗じた補正同居率は図5-1とほとんど変わらないパターンを示した。

2. 地域ブロック別居住制度の趨勢

図5-2は、夫の婚前居住ブロック別に結婚時親同居率の趨勢をコーホート別に示したものである。前章・前々章と同じく、1975~79年結婚コーホートまでは第8次調査、最近の2コーホートは第9次調査による。

図5-2 夫婚前居住地別、結婚コーホート別、結婚時親との同居率

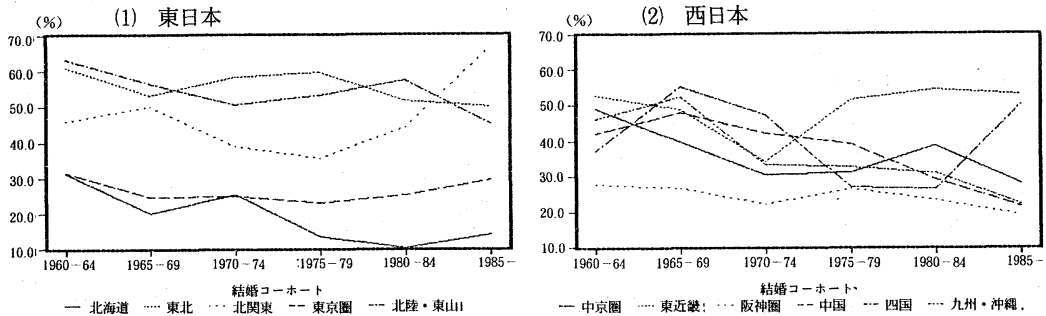

東日本では、1960年代に既に北海道・東京圏とそれ以外とがはっきりと分かれており、その後も収斂する様子はない。一方西日本では1960年代まで阪神圏の同居率が他より低かったが、1970年代以降は地域差が縮小する傾向にある。また西日本では同居率が長期的に低下していると見られる地域が多いのに対し、東日本では低下傾向が明らかでないか非常に緩やかである。このため1980年代に入って北海道・東京圏以外の東日本と西日本の対照が強く現われて来ている。

(鈴木 透)

第6章 完結出生力

1. 都道府県別完結出生力

夫婦が、結婚後ある程度の期間を経て、もはやそれ以上子供を生まないであろうと思われる段階に到った場合の平均出生児数を完結出生力 (completed fertility) と呼ぶ。ここでは、結婚後15年以上の夫婦の平均出生児数を完結出生力と定義することにする。都道府県別に、結婚持続期間が15年以上の夫婦の平均出生児数を比較してみよう (表6-1)。この表では、平均出生児数の少ない順に並べてある。また、古い結婚コウホートと比較的新しい結婚コウホートの違いを見るために、昭和36年末までに結婚した夫婦と昭和37年以降に結婚した夫婦のそれぞれの平均も示してある。

2. 社会経済的要因の完結出生力に与える影響：全国

表にも示されているように都道府県別に観察した場合には、標本数が100以下の県も少なくなく誤差が大きくなるので、それぞれの都道府県における平均出生児数に対する社会経済的要因の影響を細かく検討することはむずかしい。そこで、全国を北海道、東北 (青森、岩手、宮城、秋田、山形、福島)、北関東 (茨城、栃木、群馬)、東京圏 (埼玉、千葉、東京、神奈川)、北陸・東山 (新潟、富山、石川、福井、山梨、長野)、中京圏 (岐阜、静岡、愛知、三重)、東近畿 (滋賀、奈良、和歌山)、阪神圏 (京都、大阪、兵庫)、中国 (鳥取、島根、岡山、広島、山口) 四国 (徳島、香川、愛媛、高知)、九州・沖縄 (福岡、佐賀、熊本、大分、宮崎、鹿児島、沖縄) の11ブロックに分けて、それぞれの結婚持続期間15年目における平均出生児数 (結婚後15年以上とすると結婚持続期間が長くなれば当然に平均出生児数は増大するので、結婚持続期間の長さも独立変数に加える必要がある。そこで、ここでは多変量解析にあたって従属変数を結婚後15年目における累積出生児数に限った) にどのような社会経済的要因が働いているのかを次に検討することしよう。具体的には、結婚持続期間15年目における出生児数についてMCA (Multiple Classification Analysis) を行い、出生児数に対する社会経済的変数の影響を測定するのである。

分析に投入された独立変数は、妻の学歴、調査時点における夫の職業、結婚直後における親との同居、調査時点における部屋数、妻の結婚年齢、調査時点における居住地特性 (非人口集中地区・人口集中地区人口200万人未満・人口集中地区人口200万人以上)、結婚形態 (見合い・恋愛)、上記の地域ブロック、結婚年 (昭和36年末以前・昭和37年以降) である。連続変数である調査時点における部屋数および妻の結婚年齢はいくつかのカテゴリーに分けてカテゴリー変数と

表 6 - 1 都道府県別にみた結婚持続期間15年以上の夫婦の平均出生児数

	標本数	合 計	標本数	昭和36年末 以前結婚	標本数	昭和37年 以降結婚
高知	58	2.03	29	2.03	29	2.03
富山	73	2.05	37	1.92	36	2.19
奈良	156	2.12	59	1.98	97	2.20
神奈川	625	2.12	257	2.13	368	2.12
千葉	415	2.15	172	2.20	243	2.11
東京	807	2.15	377	2.21	430	2.11
愛知	560	2.17	260	2.27	300	2.09
埼玉	479	2.18	209	2.21	270	2.15
大阪	663	2.18	286	2.12	377	2.23
鳥取	60	2.18	29	2.17	31	2.19
滋賀	107	2.19	47	2.09	60	2.27
北海道	473	2.19	247	2.21	226	2.16
山梨	66	2.21	37	2.22	29	2.21
福島	100	2.22	40	2.50	60	2.03
愛媛	112	2.22	62	2.21	50	2.24
岡山	188	2.22	114	2.29	74	2.12
福岡	372	2.23	211	2.31	161	2.12
兵庫	476	2.24	227	2.27	249	2.20
広島	205	2.24	97	2.20	108	2.28
京都	196	2.24	89	2.20	107	2.27
三重	180	2.24	98	2.26	82	2.23
香川	117	2.26	56	2.25	61	2.26
和歌山	108	2.27	51	2.24	57	2.30
宮城	144	2.28	85	2.39	59	2.12
静岡	297	2.32	136	2.38	161	2.27
岐阜	195	2.32	103	2.34	92	2.30
秋田	123	2.33	76	2.37	47	2.26
山形	167	2.33	100	2.25	67	2.45
群馬	161	2.34	71	2.25	90	2.40
栃木	135	2.34	47	2.23	88	2.40
山形	102	2.34	49	2.35	53	2.34
大分	91	2.35	46	2.39	45	2.31
徳島	31	2.35	16	2.31	15	2.40
長野	178	2.36	79	2.39	99	2.33
岩手	113	2.38	69	2.33	44	2.45
熊本	158	2.42	71	2.41	87	2.43
茨城	182	2.43	74	2.41	108	2.44
新潟	243	2.44	130	2.52	113	2.35
石川	70	2.44	49	2.43	21	2.48
青森	115	2.48	60	2.58	55	2.36
鹿兒島	135	2.49	79	2.59	56	2.34
福島	77	2.52	48	2.65	29	2.31
福島	235	2.55	135	2.66	100	2.40
宮崎	113	2.58	68	2.76	45	2.31
佐賀	80	2.63	36	2.86	44	2.43
長崎	122	2.68	64	2.58	58	2.79
沖縄	62	3.68	24	4.50	38	3.16

標本数には、不詳は含まれていない。

して扱われた。

表6—2に示されたように、夫の職業、部屋数、妻の結婚年齢、結婚直後における親との同居、そして地域ブロックは統計的に有意な効果を示している（表中 η ）は、他の変数を統制しない場合のデータによる当該変数の粗効果の大きさを表し、一方、 β の大きさがその他の変数を統制した場合の当該変数の効果の大きさを表している）。これらの変数が完結出生力に与える効果を見てみよう。まず、妻の学歴はその他の変数を統制しない場合には、中卒でもっとも出生児数が多く、4年制大学以上でもっとも小さくなっているが、結婚年齢その他の変数を統制すると学歴による差はほとんど消滅する。妻の学歴が出生力に影響する（学歴の高い方が子供が少ないであろう）という一般的な印象は実は正しくないことが明かである。

夫の職業の効果も、単独の場合に比べて、他の変数を統制することによってその効果はかなり減少する。他の変数を統制しない場合には、農林漁業の出生児数が非農自営のそれよりもかなり大きい。統制後には、依然カテゴリー中最大であるものの非農自営との差はかなり小さくなっている。夫がホワイトカラーの場合には、他の変数を統制する前においても後においても出生力が小さくなっている。

部屋数が多いほど出生児数は大きくなっており、妻の結婚年齢もかなりの影響力を持ち、特に27歳以上では出生力は大幅に小さくなっている。それに対し、結婚年齢などの変数を統制した場合には、見合い結婚、恋愛結婚という結婚形態は出生力に対して全く影響していない。

結婚直後に親と同居する場合には、別居の場合に比べて完結出生力が大きくなる。この効果の大きさは、その他の変数を統制することによってかなり減ずるものの統計的に有意となっている。居住地特性の影響は、他の変数をコントロールする前にはかなり大きなものがあるが（非人口集中地区において人口集中地区に比して相当に出生力が大きい）、夫の職業、結婚年齢等のその他の要因を統制することによってその効果はほとんど消失する。

結婚年の影響も、他の変数の統制前にはやや大きく見えるが、他の変数を統制してしまうとほとんど効果なしと判断される。もちろん、ここでは、たとえば地域と結婚年の間の交互作用などを含んでいないので、地域によっては結婚年の差が大きく生ずることもありうる。11の地域ブロックの影響は、他の変数を統制した場合においても少なくない。すなわち、北陸・東山、東近畿、四国で完結出生力がやや小さく、九州・沖縄で相当に大きくなっている。東北は、変数統制前にはかなり大きな出生力を示しているが、夫の職業や結婚年齢、結婚直後の親との同居などを統制すると東京圏と変わらない出生力であることがわかる。北陸・東山においても他の変数の統制によって平均出生児数は見かけよりもかなり小さくなっている。ところで、重相関係数の2乗である決定係数は、従属変数である結婚後15年目の累積出生児数の分散の何%が独立変数として導入された社会経済変数によって説明されるのかを示しているが、それがここでは9%弱にすぎないことに注意する必要がある。

表 6 - 2 結婚後15年目における累積出生児数のMCA

変数	標本数	統制前の平均	η	統制後の平均	β
妻の学歴			0.07		0.02
中高等学校	2,933	2.28		2.22	
短大・専修大学	3,549	2.17		2.20	
4年制大学	638	2.17		2.22	
以上	169	2.09		2.20	
調査時点における夫の職業			0.17		0.09 **
農林漁業	564	2.58		2.37	
非農林漁業	1,463	2.34		2.31	
ホワイル	3,452	2.11		2.14	
ブルーカー	1,810	2.18		2.21	
部屋数			0.19		0.14 **
4部屋以下	2,078	2.02		2.07	
5・6部屋	2,789	2.18		2.19	
7部屋以上	2,422	2.41		2.36	
結婚年齢			0.17		0.14 **
20歳以下	1,290	2.41		2.37	
21歳	2,112	2.27		2.25	
23歳	2,180	2.17		2.18	
25歳	1,166	2.13		2.17	
27歳以上	541	1.82		1.88	
結婚形態			0.05		0.01
見合い結婚	3,628	2.25		2.21	
恋愛結婚	3,661	2.17		2.21	
結婚直後の親との同居			0.16		0.07 **
同居した	3,132	2.37		2.28	
同居しなかった	4,157	2.09		2.16	
調査時点における居住地特性			0.12		0.03
非人口集中地区	3,019	2.32		2.23	
人口集中地区(200万未満)	3,471	2.13		2.19	
人口集中地区(200万以上)	799	2.12		2.23	
結婚年			0.05		0.01
昭和36年末以前	3,512	2.25		2.20	
昭和37年以降	3,777	2.17		2.22	
地域ブロック			0.11		0.08 **
北海道	337	2.11		2.19	
東北	567	2.32		2.21	
北東北	366	2.30		2.25	
関東圏	1,745	2.11		2.21	
北陸	546	2.25		2.14	
東山	916	2.21		2.16	
中近	278	2.13		2.11	
阪神	968	2.17		2.23	
中国	537	2.24		2.18	
四国	228	2.18		2.10	
九州・沖縄	801	2.39		2.36	
決定係数	0.086				
重相関係数	0.293				

** P < 0.001

3. 社会経済的変数が完結出生力に与える影響：地域ブロック

次に、各地域別に同様にMCAを行った結果として他の変数を統制した後に得られた結婚後15年目における平均累積出生児数を属性別に見てみよう(表6-3)。北海道で、特に大きな効果を持ち統計的にも有意なのは、結婚直後に親と同居したか否かということである。すなわち、同居の場合に特に出生力は高くなっている。東北でいちばん大きな効果を持ち、統計的に有意なのは部屋数であった。北関東には統計的に有意な効果を持つ属性はなかった。それに対し、東京圏では特に部屋数と結婚年齢の効果が大きく、夫の職業、結婚直後の親との同居も統計的に有意な大きな効果を持っている。すなわち、部屋数の多い場合、夫が自営の場合、結婚年齢の低い場合、結婚直後に親と同居する場合に特に出生児数が多くなっている。北陸・東山では部屋数だけが有意となっている。中京圏では、東京圏と同様に、夫の職業、部屋数、結婚年齢、結婚直後の親と

表6-3 他の変数を統制した場合の社会経済的要因別、結婚後15年目における平均累積出生児数：地域ブロック別にみた場合

変数	北海道	東北	北関東	東京圏	北陸・東山	中京圏	東近畿	阪神圏	中国	四国	九州・沖縄
全平均	2.11	2.32	2.30	2.11	2.25	2.21	2.13	2.17	2.24	2.18	2.39
妻の学歴											
中学校	2.22	2.33	2.33	2.09	2.25	2.20	2.12	2.18	2.22	2.33	2.45
高校	2.00	2.33	2.27	2.13	2.22	2.22	2.13	2.15	2.24	2.07	2.33
短大	2.01	2.28	2.42	2.10	2.32	2.21	2.28	2.25	2.29	2.16	2.39
4年制	2.91	2.11	1.81	2.04	2.64	2.25	1.86	2.16	2.35	2.36	2.39
調査時点における夫の職業				**		**		**			
農非	2.39	2.37	2.32	2.32	2.44	2.32	2.24	2.58	2.48	2.31	2.52
林業	2.07	2.33	2.24	2.23	2.33	2.34	2.39	2.35	2.27	2.13	2.49
漁業	2.06	2.30	2.36	2.04	2.17	2.14	2.02	2.10	2.12	2.17	2.31
自営業	2.18	2.31	2.23	2.13	2.22	2.17	2.14	2.15	2.33	2.18	2.37
部屋数		**		**	**	**		**	**		**
4部屋	2.03	2.13	2.18	2.01	1.83	1.98	1.99	1.11	2.12	2.30	2.24
5部屋	2.16	2.20	2.23	2.15	2.28	2.21	2.03	2.12	2.15	2.03	2.34
6部屋	2.20	2.48	2.42	2.31	2.30	2.33	2.27	2.32	2.37	2.29	2.58
結婚年齢				**		**		**	**		**
20歳以下	2.33	2.47	2.38	2.33	2.38	2.38	2.26	2.23	2.40	2.29	2.56
21歳	2.22	2.32	2.34	2.16	2.31	2.25	2.15	2.20	2.31	2.12	2.43
23歳	1.96	2.29	2.28	2.10	2.14	2.16	2.06	2.27	2.10	2.19	2.36
25歳	2.02	2.16	2.32	2.09	2.30	2.13	2.21	2.10	2.15	2.35	2.33
27歳以上	1.93	2.11	2.02	1.77	1.99	1.83	1.98	1.72	2.00	1.62	1.99
結婚形態											
見合い結婚	2.14	2.31	2.30	2.12	2.22	2.20	2.18	2.21	2.26	2.24	2.35
恋愛結婚	2.09	2.33	2.30	2.11	2.29	2.22	2.08	2.13	2.21	2.08	2.42
結婚直後の親との同居	**			**		**					
同居した	2.30	2.39	2.38	2.20	2.30	2.30	2.17	2.20	2.26	2.17	2.46
同居しなかった	2.03	2.23	2.20	2.07	2.16	2.13	2.11	2.15	2.22	2.19	2.33
調査時点における居住地特性											
非人口集中地区	2.11	2.36	2.33	2.19	2.30	2.17	2.04	2.23	2.23	2.23	2.41
人口集中地区(200万未満)	2.11	2.23	2.23	2.08	2.17	2.23	2.24	2.14	2.27	2.02	2.37
人口集中地区(200万以上)	-	-	-	2.12	-	2.28	-	2.26	-	-	-
結婚年											
昭和36年末以前	2.06	2.33	2.24	2.09	2.29	2.22	2.01	2.15	2.24	2.16	2.41
昭和37年以降	2.16	2.31	2.34	2.13	2.21	2.20	2.22	2.19	2.24	2.21	2.37
決定係数	0.129	0.099	0.076	0.086	0.102	0.107	0.082	0.082	0.090	0.125	0.091
相関係数	0.359	0.315	0.276	0.293	0.320	0.327	0.286	0.286	0.300	0.353	0.301

** p < 0.001

の同居が大きな効果を示している。

東近畿では、妻の学歴、夫の職業、部屋数、結婚年齢などが効果を持つように見えるが、それらは標本誤差の範囲であり、統計的に有意とはなっていない。阪神圏では、東京圏、中京圏と同様に、夫の職業、部屋数、結婚年齢で統計的に有意な大きな効果が見られるが、結婚直後の親との同居は、前2者と対照的にあまり影響していない。中国および九州・沖縄では、部屋数と結婚年齢がかなりの効果を示しているが、四国では有意な効果を持つ要因はない。四国は、標本数も少なく標本誤差が大きいためこのような結果となったと思われる。このように、大都市圏でより多くの属性が完結出生力に統計的に有意な影響を与えているが、これは、ひとつには大都市圏での標本数がその他に比べて圧倒的に大きいことに由来する。事実、この分析に導入された9個の属性による完結出生力の説明力（決定係数）は、大都市圏においてその他の地域より必ずしも大きくなってはいない。

（大谷憲司）

第7章 出生累積過程

1. 結婚持続期間別累積出生児数

結婚してからの時間の経過とともにどのようなテンポで子供を生んでいくのかということをごここでは検討しよう。まず、結婚から結婚後15年目までの各年における平均出生児数の推移をたどることとする。前章のはじめにおいて結婚後15年以上の夫婦の平均出生児数を都道府県ごとに比較したが、それらを大きさの順にしたがって6つのグループに分類して、それぞれの出生累積過程を比較してみよう。6つのグループとは、(1) 2.16人未満（高知、富山、奈良、神奈川、千葉、東京）、(2) 2.16人以上2.20人未満（愛知、埼玉、大阪、鳥取、滋賀、北海道）、(3) 2.20人以上2.25人未満（山梨、福井、愛媛、岡山、福岡、兵庫、広島、京都、三重）、(4) 2.25人以上2.35人未満（香川、和歌山、宮城、静岡、岐阜、秋田、山口、群馬、栃木、山形）、(5) 2.35人以上2.45人未満（大分、徳島、長野、岩手、熊本、茨城、新潟、石川）、(6) 2.45人以上（青森、鹿児島、島根、福島、宮崎、佐賀、長崎、沖縄）である。

昭和36年末までに結婚した集団と昭和37年以降に結婚した集団に分けて観察してみよう（図7-1-1、2）。昭和36年末までに結婚した者においては、最大の完結出生力を示すグループが結婚後3年目ですすでに他のグループよりも大きな累積出生児数を記録している。結婚後7年目にはグループ間の相対的な大小関係が確立している。それに対し、昭和37年以降に結婚した者の間では、完結出生力最大のグループが特に大きな累積出生児数を示すのは結婚後6年目以降である。

図7-1-1 完結出生力によるグループ別、結婚持続期間別、平均累積出生児数
昭和36年末までに結婚した妻



図7-1-2 完結出生力によるグループ別、結婚持続期間別、平均累積出生児数
昭和37年以降に結婚した妻



また、昭和36年末以前の結婚コウホートに比べて昭和37年以降のグループにおいては、最大の完結出生力をもつ集団の平均出生児数が大きく減少したために、結婚後15年目における最大累積出生児数と最小累積出生児数の差が減少している。また、結婚コウホートにかかわらず結婚後10年目ぐらいまでにはかなりの部分が出生過程を終えていると思われるが、昭和36年末以前の結婚コウホートでは昭和37年以降に比べて結婚後10年目以降の増加がやや大きいようである。

2. 出生間隔

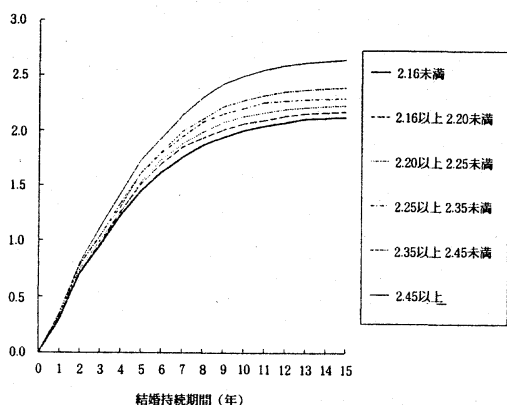
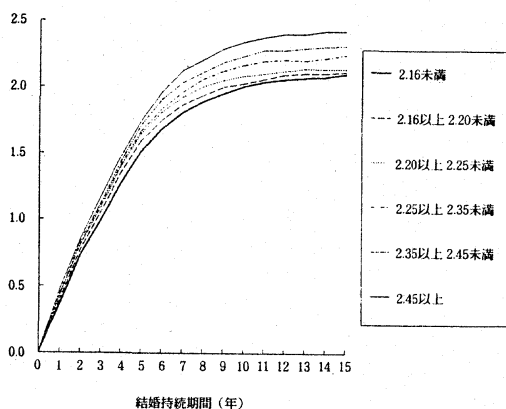
次に、結婚から第1子出生までの時間、いわゆる第1出生間隔、第1子出生から第2子出生までの時間、いわゆる第2出生間隔、第2子出生から第3子出生までの時間、いわゆる第3出生間隔について検討しよう。完結出生力に基づく上記6グループについて、結婚後15年以上経過した夫婦について出生児数別の第1、第2、第3出生間隔の平均を表7-1に示す。表7-1-1は昭和36年末以前に結婚した者、表7-1-2は昭和37年以降に結婚した者を対象としている。標本数の多い出生児数3人までを観察すると、第1、第2出生間隔では出生児数の大きい方が出生間隔は短くなっている。また、昭和36年末以前に結婚した者と昭和37年以降に結婚した者との比較では、第1、第2出生間隔において多くの場合新しい結婚コウホートで出生間隔が短くなっている。特に第2出生間隔においてその傾向が6個のグループに一貫して見られる。完結出生力による出生間隔の違いは、完結出生力の小さいほうの3つのグループにおいて比較的是っきりとしており、完結出生力の小さい方が出生間隔は長くなっている。完結出生力が2.35人以上では、完結出生力の相違に伴う出生間隔の違いはそれほど一貫していない。

次に、結婚後12年（78ヶ月）までの月単位で計算された第1子累積出生割合（第1出生関数）、第1子出生後12年（78ヶ月）までの月単位で計算された第2子累積出生割合（第2出生関数）、第2子出生後12年（78ヶ月）までの月単位で計算された第3子累積出生割合（第3出生関数）をそれぞれのグループについて結婚コウホートごとにみてみよう（図7-2-1~6）。ここで示された出生順位（パリティ）別の累積出生割合（出生関数）は、調査時点までに当該順位の子を生んでいない人々をも考慮した生命表分析の結果得られた推定である。図から明らかなように、結婚コウホートにかかわらず、完結出生力の高いところでは累積出生割合がどの順位の子の出生においても高くなっている。また、昭和36年末までに結婚した夫婦に比べて昭和37年以降に結婚したものにおいては、特に第2子、第3子について、累積出生割合分布の間の差が縮小している。

それぞれのグループにおいて結婚コウホート間でどのような出生タイミングの変化が存在したのかを第1子、第2子および第3子についてみてみよう（図7-3-1~18）。第1子の出生タイミングに関しては、どのグループにおいても、昭和37年以降の結婚コウホートでは、昭和36年末までのコウホートに比べて、より大きな累積出生割合を結婚後1年以内から記録している。

表7-1-1 出生児数別, 出生順位別, 出生間隔: 完結出生力の大きさによる
6個のグループについて昭和36年末以前に結婚したものについて

(月)

グ ル ー プ	出 生 児 数	標 本 数	平均第1出生間隔	平均第2出生間隔	平均第3出生間隔
2. 16人未満					
	合 計	892	22.55	38.65	42.02
	1 人	120	37.82	-	-
	2 人	503	22.03	42.29	-
	3 人	219	16.61	33.22	43.59
	4 人	33	15.30	21.27	34.68
	5人以上	17	21.00	28.00	36.06
2. 16人以上 2. 20人未満					
	合 計	1,042	22.25	36.27	41.18
	1 人	120	38.63	-	-
	2 人	605	21.57	39.48	-
	3 人	249	17.07	30.11	44.07
	4 人	57	15.89	25.79	31.00
	5人以上	11	30.80	19.00	28.45
2. 20人以上 2. 25人未満					
	合 計	946	21.23	37.00	39.74
	1 人	86	31.38	-	-
	2 人	539	22.06	40.29	-
	3 人	261	16.93	32.23	42.42
	4 人	46	18.54	27.81	28.83
	5人以上	14	15.75	26.08	25.67
2. 25人以上 2. 35人未満					
	合 計	761	20.44	36.16	38.08
	1 人	68	33.44	-	-
	2 人	420	20.16	41.55	-
	3 人	220	17.50	28.40	40.15
	4 人	44	19.14	24.75	31.09
	5人以上	9	13.78	19.88	21.63
2. 35人以上 2. 45人未満					
	合 計	526	19.49	38.12	39.30
	1 人	40	31.74	-	-
	2 人	252	18.37	42.95	-
	3 人	195	18.76	33.17	41.43
	4 人	34	18.27	28.63	29.03
	5人以上	5	14.75	17.75	26.00
2. 45人以上					
	合 計	505	18.77	33.18	39.18
	1 人	23	29.48	-	-
	2 人	198	20.04	39.20	-
	3 人	186	16.99	31.21	42.84
	4 人	72	16.28	27.01	33.04
	5人以上	26	19.16	25.18	29.96
合 計					
	合 計	4,672	21.12	36.18	39.96
	1 人	457	35.25	-	-
	2 人	2,517	21.10	40.88	-
	3 人	1,330	17.27	31.35	42.46
	4 人	286	17.11	26.03	31.39
	5人以上	82	19.65	24.03	29.20

表7-1-2 出生児数別、出生順位別、出生間隔：完結出生力の大きさによる
6個のグループについて昭和37年以降に結婚したものについて (月)

グループ 出生児数	標本数	平均第1出生間隔	平均第2出生間隔	平均第3出生間隔
2. 16人未満				
合計	1,167	21.44	36.93	41.48
1人	135	35.44	-	-
2人	722	20.51	39.60	-
3人	272	17.22	30.29	42.63
4人	33	19.55	25.86	34.43
5人以上	5	19.25	22.00	25.25
2. 16人以上 2. 20人未満				
合計	1,228	19.88	35.20	40.84
1人	131	33.84	-	-
2人	731	18.99	38.10	-
3人	326	16.65	29.33	41.66
4人	33	17.59	28.07	36.96
5人以上	7	12.83	21.71	21.00
2. 20人以上 2. 25人未満				
合計	888	18.78	35.09	39.54
1人	75	31.31	-	-
2人	539	18.73	37.73	-
3人	235	15.47	30.17	40.86
4人	35	15.94	27.81	32.45
5人以上	4	11.00	12.00	24.00
2. 25人以上 2. 35人未満				
合計	756	18.65	35.90	38.25
1人	65	32.40	-	-
2人	417	18.26	40.03	-
3人	222	15.92	30.84	41.27
4人	40	16.63	24.63	25.90
5人以上	12	15.11	18.56	23.57
2. 35人以上 2. 45人未満				
合計	522	18.37	34.64	39.49
1人	42	32.24	-	-
2人	259	18.57	38.11	-
3人	179	15.20	29.53	41.78
4人	36	16.75	25.75	29.17
5人以上	6	17.00	32.00	33.00
2. 45人以上				
合計	415	18.08	33.15	38.00
1人	32	33.21	-	-
2人	189	18.41	36.50	-
3人	141	15.23	30.88	40.48
4人	44	15.15	25.21	31.61
5人以上	9	16.22	20.56	30.44
合計				
合計	4,976	19.55	35.09	39.82
1人	480	33.48	-	-
2人	2,857	19.14	38.59	-
3人	1,375	16.11	30.10	41.55
4人	221	16.81	26.13	31.64
5人以上	43	15.61	21.54	26.55

図7-2-1 第1出生関数(累積出生割合):
昭和36年末までに結婚



図7-2-2 第1出生関数(累積出生割合):
昭和37年以降結婚



図7-2-3 第2出生関数(累積出生割合):
昭和36年末までに結婚

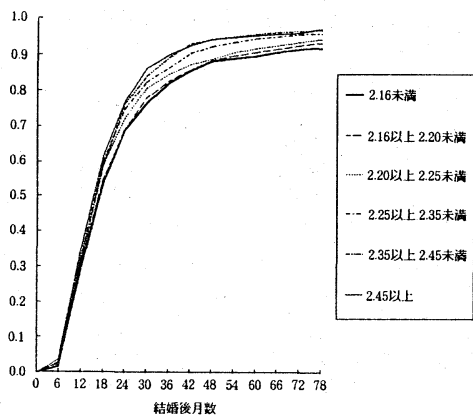

図7-2-4 第2出生関数(累積出生割合):
昭和37年以降結婚

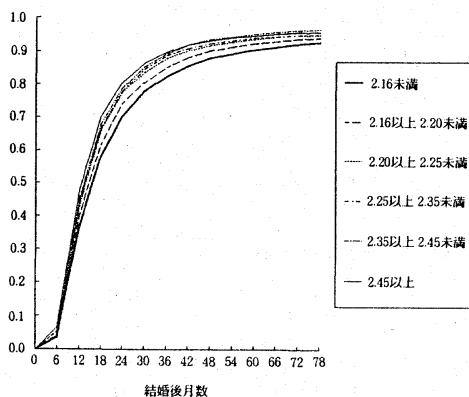

図7-2-5 第3出生関数(累積出生割合):
昭和36年末までに結婚

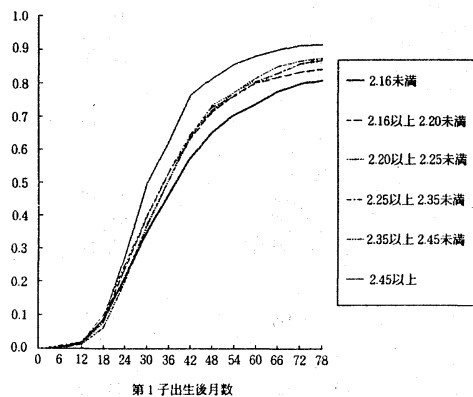

図7-2-6 第3出生関数(累積出生割合):
昭和37年以降結婚

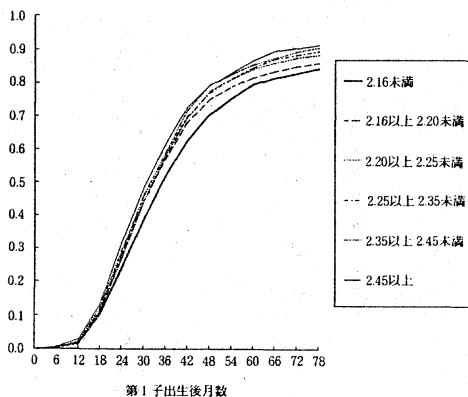

図7-3-1

第1出生関数：2.16未満

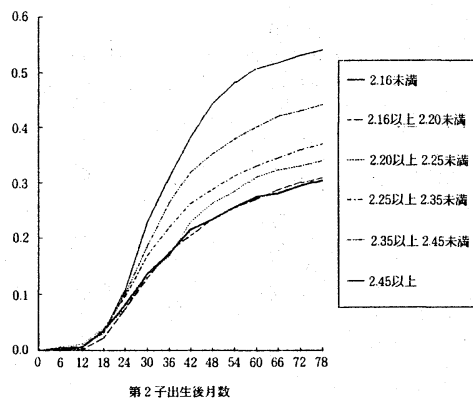

図7-3-2

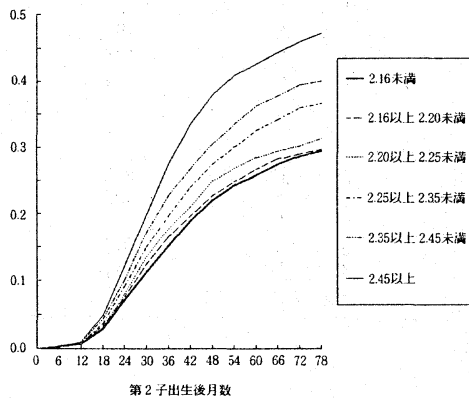
第1出生関数：2.16以上 2.20未満

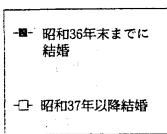
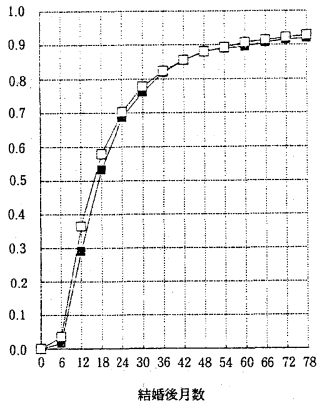

図7-3-3

第1出生関数：2.20以上 2.25未満

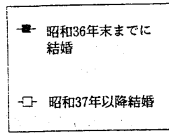
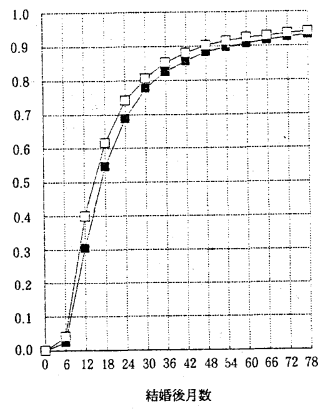

図7-3-4

第1出生関数：2.25以上 2.35未満

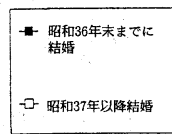
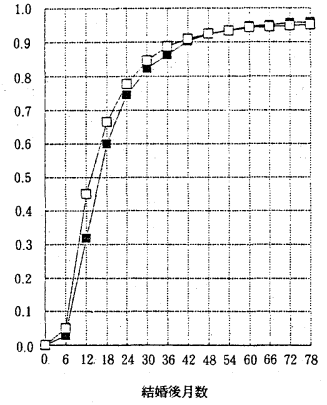

図7-3-5

第1出生関数：2.35以上 2.45未満

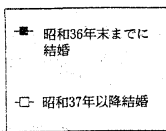
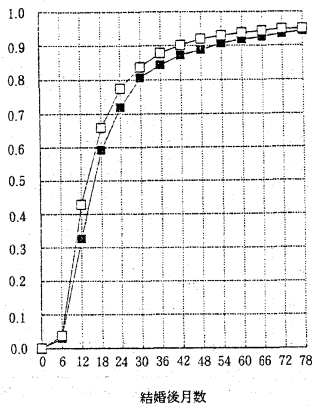

図7-3-6

第1出生関数：2.45以上

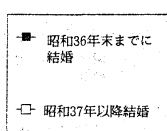
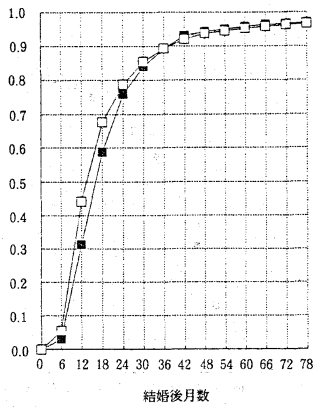

図7-3-7

第2出生関数：2.16未満

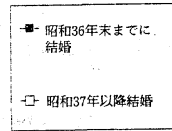
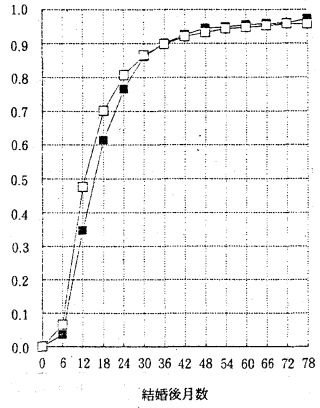

図7-3-8

第2出生関数：2.16以上2.20未満

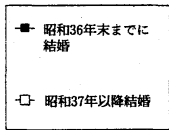
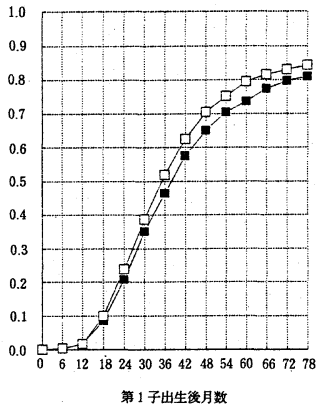

図7-3-9

第2出生関数：2.20以上2.25未満

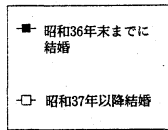
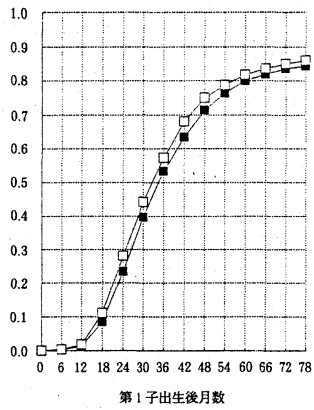

図7-3-10

第2出生関数：2.25以上2.35未満

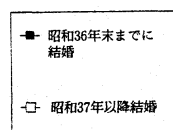
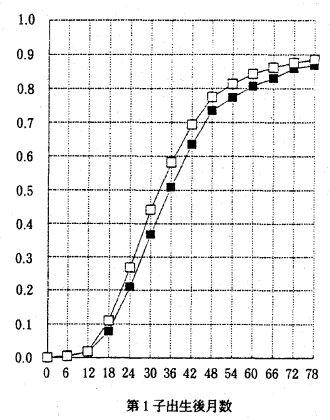

図7-3-11

第2出生関数：2.35以上2.45未満

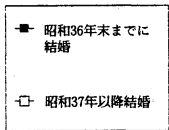
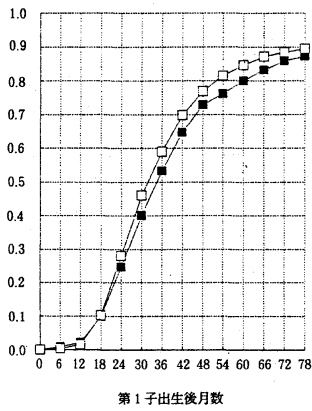

図7-3-12

第2出生関数：2.45以上

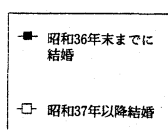
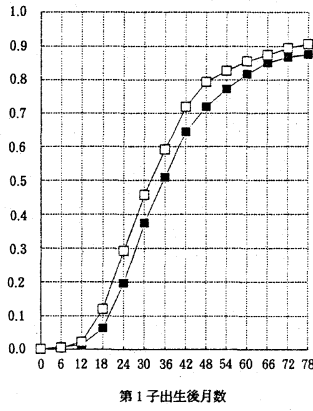

図7-3-13

第3出生関数：2.16未満

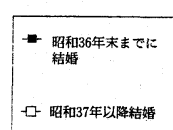
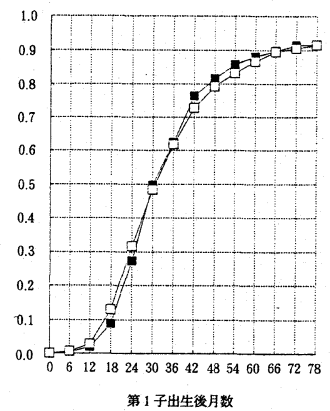

図7-3-14

第3出生関数：2.16以上2.20未満

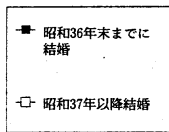
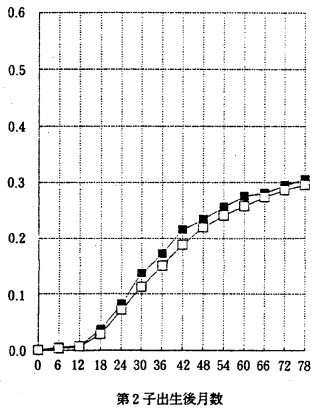

図7-3-15

第3出生関数：2.20以上2.25未満

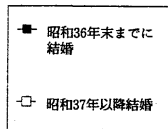
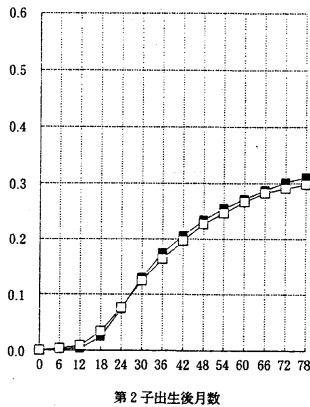

図7-3-16

第3出生関数：2.25以上2.35未満

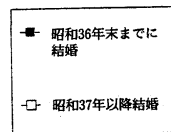
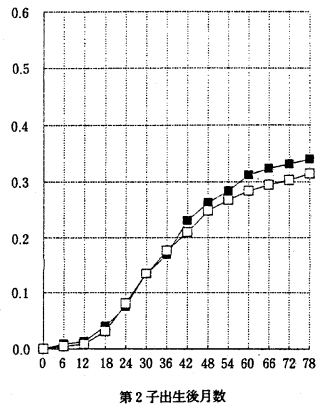

図7-3-17

第3出生関数：2.35以上2.45未満

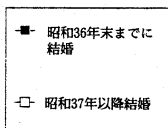
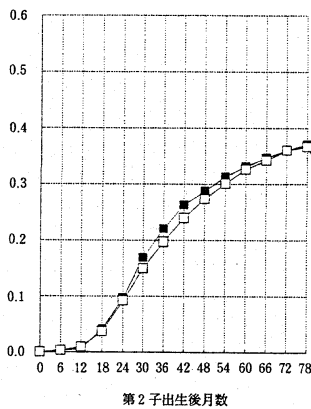

図7-3-18

第3出生関数：2.45以上

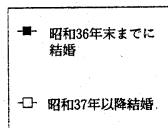
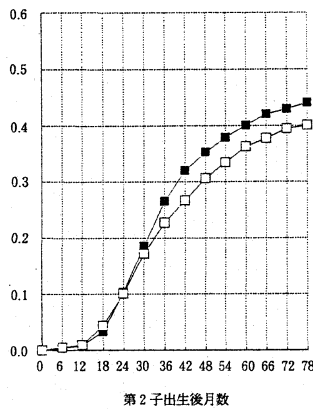
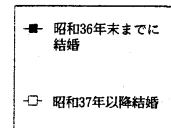
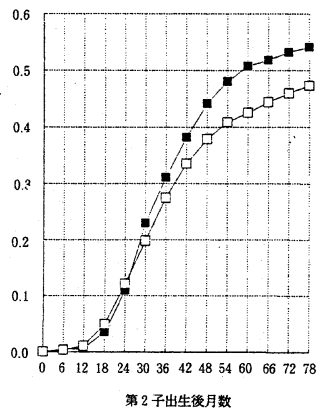

すなわち、第1子の出生タイミングが新しいコウホートにおいてより早くなったのである。しかし、どのグループにおいても、最終的な第1子の累積出生割合にはコウホートによる変化はほとんどなく、少なくともひとりの子供をもつ夫婦の割合が結婚コウホートによってそれほど変わっていないことを示している。

第2子の出生タイミングに関しては、完結出生力の最も大きなグループを除いて、第1子出生後の第2子累積出生割合の分布が古い結婚コウホートと新しい結婚コウホートの間でかなり相違している。第1子の出生後1年から3年で新しいコウホートでは第2子の累積出生割合が古いコウホートよりも大きくなっている。すなわち、第1子出生後における第2子出生タイミングは、新しいコウホートにおいて古いコウホートよりも速くなっているのである。また、最終的な第2子の累積出生割合も新しいコウホートにおいては完結出生力最大のグループを除いてやや大きくなっている。つまり、第2子の出生は、新しいコウホートにおいてむしろ促進されているのである。

第3子の出生タイミングに関しては、すべてのグループにおいて、第2子出生後の第3子出生タイミングの遅れが昭和37年以降の結婚コウホートで観察された。また、完結出生力の大きいグループにおいては、最終的な第3子の出生割合も大きく低下している。これは完結出生力の高いグループにおいて古い結婚コウホートと新しい結婚コウホートの間で完結出生力の大きな減少があったという前記の事実に対応している。

3. 出生順位別出産年齢

次に、第1子、第2子および第3子についてそれぞれの出生時における妻の年齢に関して、出生間隔の場合と同様に完結出生力の大きさによる6個のグループについて検討してみよう。6個のグループのそれぞれについて昭和36年末以前に結婚した夫婦と昭和37年以降に結婚した夫婦について第1子、第2子、第3子出産年齢の平均値を表7-2に示す。ここでは、標本が若年齢に偏るおそれを除くために、計算対象を調査時点における年齢が35歳以上の妻に限っている。第1子、第2子、第3子のすべてにおいて、完結出生力が小さいほど出産年齢は高くなっている。

また、結婚の比較では、どのグループにおいても新しい結婚コウホートで出産年齢は高くなっている。ただし、結婚コウホート間における年齢の上昇率は完結出生力の大きいグループにおいてより大きく、したがって、完結出生力の違いに伴う出産年齢の差は、新しい結婚コウホートにおいてより小さくなっている。たとえば、第1子出産年齢では、昭和36年末以前に結婚したグループにおける最大最小の差が1.41であったのに対し、昭和37年以降の結婚グループにおいては0.95となっている。同様の傾向は第2子、第3子ともにみとめられる。

前節で、結婚から第1子出生までの第1出生間隔と第1子出生から第2子出生までの第2出生間隔が新しい結婚コウホートにおいてやや短くなったことを示した。ここでは、逆に第1子、

表7-2 完結出生力の大きさによる地域グループでの妻の平均初婚年齢、第1子出産年齢、第2子出産年齢、第3子出産年齢

(歳)

完 結 出 生 力	平 均 年 齢	
妻 の 初 婚 年 齢		
	昭和36年末以前結婚	昭和37年以降結婚
2.16人未満	23.19	25.51
2.16人以上2.20人未満	22.57	25.07
2.20人以上2.25人未満	22.40	25.01
2.25人以上2.35人未満	22.34	24.72
2.35人以上2.45人未満	22.19	24.89
2.45人以上	22.13	24.94
合 計	22.53	25.08
第 1 子 出 産 年 齢		
	昭和36年末以前結婚	昭和37年以降結婚
2.16人未満	25.17	26.98
2.16人以上2.20人未満	24.51	26.49
2.20人以上2.25人未満	24.23	26.34
2.25人以上2.35人未満	24.10	26.12
2.35人以上2.45人未満	23.90	26.09
2.45人以上	23.76	26.03
合 計	24.36	26.45
第 2 子 出 産 年 齢		
	昭和36年末以前結婚	昭和37年以降結婚
2.16人未満	28.07	29.51
2.16人以上2.20人未満	27.22	28.83
2.20人以上2.25人未満	27.16	28.80
2.25人以上2.35人未満	26.91	28.63
2.35人以上2.45人未満	26.92	28.60
2.45人以上	26.55	28.53
合 計	27.20	28.90
第 3 子 出 産 年 齢		
	昭和36年末以前結婚	昭和37年以降結婚
2.16人未満	30.32	31.42
2.16人以上2.20人未満	29.29	30.91
2.20人以上2.25人未満	29.23	30.99
2.25人以上2.35人未満	28.83	30.77
2.35人以上2.45人未満	29.12	30.80
2.45人以上	28.97	30.69
合 計	29.29	30.96

第2子の出産年齢ともに上昇していることが見いだされたが、両者の一見した矛盾は結婚年齢の上昇によって説明される。表7-2には、同じ標本について妻の平均初婚年齢も示されている。表から明らかなように、第1、第2出生間隔の低下を相殺して余りある結婚年齢の上昇があったのである。

(大谷憲司)

第8章 理想子供数と予定子供数

1. 都道府県別理想子供数と予定子供数

この章では、妻の年齢が39歳以下の比較的若い夫婦の理想子供数と予定子供数について見てみよう。出産力調査においては、「あなたがた夫婦は、全部で何人のお子さんを持つおつもりなのでしょうか?」、「あなたがた夫婦にとって理想的な子供の数は何人ですか」などの質問によって、それぞれ予定子供数、理想子供数を尋ねている。第6章で示した結婚持続期間15年以上の平均出生児数の順番で都道府県別の理想子供数と予定子供数を表8-1に示した。結婚持続期間15年以上の夫婦の平均出生児数と39歳以下の妻の予定子供数を都道府県別に見ると(図8-1)、両者の相関がかなり高いことがわかる。また、理想子供数と完結出生力の間にも高い相関がある(図8-2)。すなわち、高い出生力を示す地域では、出生意欲も高いことがわかる。

以下の節では、理想子供数と予定子供数のそれぞれについてMCAを行い、社会経済的変数の影響を見てみよう。

図8-1 都道府県別に見た完結出生力と予定子供数の関係



図8-2 都道府県別に見た完結出生力と理想子供数の関係



2. 社会経済的要因と出生意欲

(1) 社会経済的要因の理想子供数に与える影響：全国

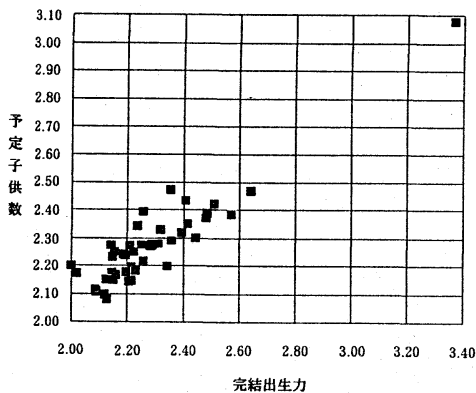
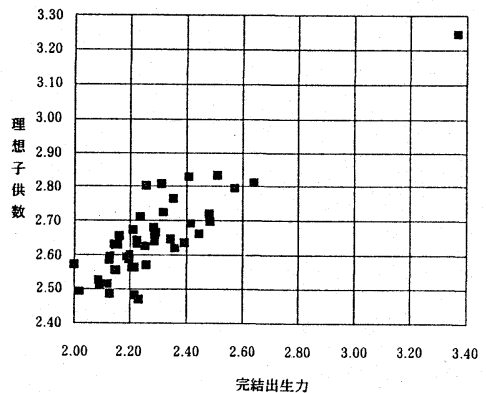
まず、理想子供数については(表8-2)、妻の学歴、夫の職業、部屋数、結婚年齢、結婚直後の親との同居、妻の就業状態、妻の出生年(昭和24年末以前出生・昭和25年以降出生)、地域ブロック、つまり結婚形態および居住地特性以外のすべての要因が統計的に有意な効果を示している。すなわち、妻の学歴では、短大卒などで一番大きい理想子供数が記録されており、

表8-1 都道府県別にみた年齢39歳以下の妻の理想子供数と予定子供数

	標 本 数	平均理想子供数	標 本 数	平均予定子供数
高 知	97	2.48	96	2.17
富 山	125	2.57	116	2.20
奈 良	200	2.53	200	2.14
神奈川	1,010	2.51	996	2.11
千 葉	730	2.58	716	2.16
東 京	1,275	2.49	1,247	2.09
愛 知	957	2.56	938	2.15
埼 玉	804	2.59	791	2.15
大 阪	1,049	2.52	1,030	2.10
鳥 取	69	2.68	68	2.29
滋 賀	185	2.61	182	2.23
北海道	949	2.56	913	2.18
山 梨	123	2.64	123	2.28
福 井	172	2.63	165	2.28
愛 媛	241	2.65	235	2.17
岡 山	229	2.60	225	2.24
福 岡	643	2.61	618	2.25
兵 庫	698	2.62	678	2.24
広 島	527	2.59	511	2.18
京 都	346	2.57	342	2.16
三 重	254	2.57	251	2.21
香 川	136	2.64	132	2.25
和歌山	151	2.48	152	2.16
宮 城	273	2.81	272	2.39
静 岡	484	2.67	465	2.26
岐 阜	308	2.62	301	2.26
秋 田	185	2.57	179	2.22
山 口	254	2.71	250	2.36
群 馬	234	2.68	228	2.29
栃 木	314	2.72	305	2.33
山 形	151	2.79	149	2.28
大 分	112	2.76	112	2.46
徳 島	37	2.49	36	2.19
長 野	351	2.67	336	2.28
岩 手	213	2.63	209	2.28
熊 本	265	2.60	258	2.28
茨 城	324	2.65	316	2.19
新 潟	291	2.68	291	2.35
石 川	164	2.65	158	2.30
青 森	207	2.64	201	2.32
鹿 児 島	169	2.69	166	2.39
島 根	109	2.87	106	2.45
福 島	306	2.73	294	2.38
宮 崎	148	2.86	145	2.43
佐 賀	108	2.81	104	2.48
長 崎	222	2.78	218	2.38
冲 縄	86	3.24	87	3.09

標本数に不詳は含まれない。

表 8—2 妻の年齢39歳以下の理想子供数のMCA

変数	標本数	統制前の平均	η	統制後の平均	β
妻の学歴			0.03		0.04 **
中学校	2,593	2.60		2.58	
高等学校	7,464	2.61		2.61	
大学	2,816	2.66		2.68	
4年制以上	803	2.60		2.64	
調査時点における夫の職業			0.07		0.04 **
農業	479	2.80		2.67	
林業	2,103	2.71		2.68	
漁業	7,252	2.61		2.62	
自営業	3,842	2.56		2.58	
ホワイトカラー					
ブルーカラー					
部屋数			0.13		0.09 **
4部屋以下	6,918	2.53		2.56	
5部屋	3,721	2.66		2.65	
6部屋以上	3,037	2.77		2.73	
結婚年齢			0.05		0.05 **
20歳以下	1,616	2.64		2.66	
21—22歳	3,498	2.64		2.64	
23—24歳	4,478	2.62		2.61	
25—26歳	2,533	2.64		2.64	
27歳以上	1,551	2.52		2.52	
結婚形態			0.04		0.01
見合い結婚	4,588	2.66		2.63	
恋愛結婚	9,088	2.60		2.61	
結婚直後の親との同居			0.08		0.03 **
同居した	4,380	2.71		2.65	
同居しなかった	9,296	2.58		2.61	
調査時点における居住地特性			0.07		0.02
非人口集中地区	5,685	2.68		2.64	
人口集中地区(200万未満)	6,401	2.59		2.61	
人口集中地区(200万以上)	1,590	2.53		2.60	
妻の就業状態			0.06		0.03 **
常勤	2,536	2.63		2.60	
パート	1,694	2.55		2.57	
家族従業	2,448	2.70		2.64	
専業主婦	6,998	2.61		2.63	
妻の出生年			0.03		0.04 **
昭和24年末以前	6,774	2.64		2.65	
昭和25年以降	6,902	2.60		2.59	
地域ブロック			0.09		0.07 **
北海道	751	2.58		2.63	
東北	1,101	2.71		2.67	
北東北	722	2.69		2.67	
関東圏	3,226	2.54		2.59	
北陸・東山	1,057	2.66		2.62	
中京圏	1,715	2.61		2.59	
中東圏	467	2.57		2.51	
阪神圏	1,752	2.58		2.60	
中国圏	1,016	2.65		2.62	
四国	431	2.63		2.59	
九州・沖縄	1,438	2.73		2.73	
決定係数	0.029				
重相関係数	0.17				

**p < 0.001

学歴の低い場合には理想子供数は少なくなっている。夫の職業では、他の変数を統制することによって農林漁業の理想子供数は若干縮小しているが、雇用者に比べて大きくなっている。

本来、理想子供数は現実の制約を無視して望まれる子供の数であるはずであるが、この結果では現在の部屋数や結婚年齢といった制約も理想子供数に影響している。これらの制約は理想を考えるうえにおいても無視することのできない要因であったと思われる。結婚直後の親と同居する場合、妻が雇用者でない場合、古い出生コウホートにおいてその他の者に比べて理想子供数がやや大きくなっている。地域ブロックでは、東近畿で理想子供数が特に少なく、九州・沖縄で特に大きくなっている。この結果は、第6章で示した出生児数の結果と類似している。ただし、重相関係数の2乗である決定係数が0.03であることからわかるように、これらの社会経済的変数によって説明される理想子供数の分散の割合は3%ほどで、きわめてわずかである。

表8-3 他の変数を統制した場合の社会経済的要因別、平均理想子供数(妻の年齢39歳以下):
地域ブロック別にみた場合

変数	北海道	東北	北関東	東京圏	北陸・東山	中京圏	東近畿	阪神圏	中国	四国	九州・沖縄
全平均	2.58	2.71	2.69	2.54	2.66	2.61	2.57	2.58	2.65	2.63	2.73
妻の学歴										**	
中短大	2.51	2.74	2.60	2.54	2.64	2.53	2.48	2.52	2.53	2.61	2.71
専修・高専	2.37	2.70	2.67	2.53	2.64	2.64	2.55	2.62	2.62	2.53	2.71
4年制大学以上	2.70	2.68	2.84	2.60	2.74	2.63	2.75	2.53	2.76	2.87	2.80
	2.74	2.82	2.88	2.46	2.75	2.64	2.49	2.63	2.73	2.85	2.78
調査時点における夫の職業		**					**				
農林漁業	2.64	2.69	2.93	2.66	2.60	2.71	2.36	2.56	2.75	2.50	2.81
非農林漁業	2.53	2.88	2.81	2.59	2.71	2.67	2.84	2.60	2.67	2.70	2.75
ホブ	2.56	2.71	2.63	2.55	2.66	2.61	2.54	2.57	2.64	2.69	2.74
	2.64	2.62	2.68	2.48	2.63	2.56	2.52	2.59	2.64	2.50	2.69
部屋数	**	**		**		**		**			
4部屋以下	2.52	2.58	2.67	2.50	2.56	2.53	2.59	2.53	2.57	2.57	2.66
5部屋	2.68	2.72	2.72	2.60	2.66	2.62	2.54	2.59	2.66	2.66	2.79
7部屋以上	2.92	2.84	2.69	2.66	2.74	2.72	2.59	2.71	2.77	2.68	2.81
結婚年齢	**				**						
20歳以下	2.81	2.70	2.74	2.62	2.69	2.63	2.63	2.50	2.69	2.64	2.78
21歳	2.63	2.74	2.68	2.56	2.74	2.62	2.69	2.58	2.60	2.58	2.77
23歳	2.60	2.67	2.68	2.54	2.67	2.59	2.49	2.58	2.69	2.64	2.71
25歳	2.53	2.75	2.68	2.52	2.64	2.62	2.59	2.68	2.67	2.74	2.76
27歳以上	2.20	2.68	2.69	2.47	2.41	2.59	2.47	2.50	2.58	2.55	2.61
結婚形態											
見合い結婚	2.68	2.68	2.65	2.58	2.59	2.65	2.62	2.57	2.65	2.60	2.76
恋愛結婚	2.55	2.73	2.71	2.53	2.70	2.59	2.53	2.58	2.65	2.65	2.72
結婚直後の親との同居					**						
同居	2.65	2.71	2.76	2.56	2.76	2.58	2.57	2.59	2.68	2.68	2.79
居しなかった	2.57	2.71	2.64	2.53	2.57	2.62	2.57	2.58	2.63	2.60	2.70
調査時点における居住地特性											
非人口集中地区	2.67	2.72	2.70	2.52	2.66	2.60	2.64	2.62	2.63	2.64	2.78
人口集中地区(200万未満)	2.52	2.69	2.67	2.56	2.66	2.62	2.47	2.58	2.69	2.59	2.68
人口集中地区(200万以上)	-	-	-	2.52	-	2.61	-	2.56	-	-	-
妻の就業状態	**							**			
専業主婦	2.44	2.69	2.71	2.48	2.61	2.68	2.60	2.50	2.61	2.65	2.73
一業・内職	2.49	2.70	2.69	2.46	2.74	2.51	2.49	2.45	2.73	2.75	2.71
家族従業主	2.41	2.73	2.76	2.60	2.59	2.66	2.68	2.62	2.67	2.56	2.74
	2.66	2.72	2.65	2.56	2.72	2.59	2.54	2.61	2.64	2.63	2.73
妻の出生年											
昭和24年末以前	2.64	2.72	2.76	2.57	2.70	2.61	2.59	2.62	2.69	2.63	2.74
昭和25年末以降	2.52	2.70	2.63	2.50	2.63	2.61	2.55	2.53	2.60	2.63	2.72
決定係数	0.087	0.043	0.050	0.022	0.061	0.028	0.071	0.033	0.036	0.074	0.039
重相関係数	0.295	0.207	0.225	0.148	0.246	0.169	0.266	0.181	0.191	0.271	0.198

** p < 0.001

(2) 社会経済的要因の理想子供数に与える影響：地域ブロック

地域ブロック別に理想子供数に与える諸要因の影響を見てみよう。表8-3は、他の変数を統制した場合の属性別の平均理想子供数を地域ブロック別に示している。北海道で理想子供数に統計的有意な効果を与えているのは、部屋数、妻の結婚年齢、妻の就業状態である。妻の就業状態では、家族従業・内職の場合にかなり低くなっている。東北では、夫の職業と部屋数が有意であり、夫が非農自営業者である場合に非常に高くなっている特徴的である。北関東では、有意な効果はない。東京圏、中京圏では、部屋数だけが統計的に有意となっている。北陸・東山では結婚年齢、結婚直後の親との同居が大きな効果を持っている。

東近畿では、夫の職業だけが有意であり、農林漁業で予想外に少なく、非農自営で相当に高くなっている。阪神圏では、部屋数、妻の就業状態が大きな効果を持ち、妻が雇用者、特にパートタイムの場合に理想子供数の少ないのがめだっている。中国地方では有意な効果を持つものはない。四国では、妻の学歴のみが大きな効果をもっており、学歴が高い場合に際だって高くなっている。九州・沖縄では、有意な効果はなかった。

(3) 社会経済的要因の予定子供数に与える影響：全国

予定子供数についても、まず、妻の年齢39歳以下の全標本に関してMCAの結果をみてみよう（表8-4）。その結果、妻の学歴、夫の職業、部屋数、結婚年齢、結婚直後の親との同居、居住地特性、妻の就業状態、妻の出生年、地域ブロックが統計的に有意な効果を示した。これらの結果は、理想子供数の場合に似ている。しかし、妻の出生年の効果については、理想子供数の場合と反対に昭和25年以降の新しい出生コウホートにおいてより大きな予定子供数が記録された。予定子供数は理想子供数と異なり、いろいろな制約を考慮した上での望まれた子供の数であるから、社会経済的変数によって理想子供数よりも大きく影響されると予想される。実際、予定子供数の決定係数は0.06であり、予定子供数の分散の6%がこれらの社会経済的変数によって説明され、理想子供数のそれよりも大きくなっている。

(4) 社会経済的要因の予定子供数に与える影響：地域ブロック

地域ブロック別にみても（表8-5）、北海道では結婚年齢と妻の就業状態が統計的に有意な大きな効果を持っている。妻の就業状態については、他の変数を統制しない場合には家族従業・内職の予定子供数はそれほど少くないのであるが、他の変数を統制した場合には雇用者以上に予定子供数が少なくなっている。東北では、部屋数と妻の出生年が有意な効果を持っている。妻の出生年に関しては、全体の結果と同じく昭和25年以降の新しいコウホートにおいてより大きくなっている。

表 8-4 妻の年齢39歳以下の予定子供数のMCA

変数	標本数	統制前の平均	η	統制後の平均	β
妻の学歴			0.03		0.03 **
中学校	2,521	2.25		2.23	
高等学校	7,313	2.21		2.20	
短大・専修・高専	2,771	2.23		2.25	
4年制大学以上	790	2.19		2.26	
調査時点における夫の職業			0.10		0.06 **
農業	476	2.52		2.34	
林業	2,069	2.31		2.29	
漁業	7,137	2.19		2.20	
自営業	3,713	2.19		2.20	
ホワイトカラー					
ブルーカラー					
部屋数			0.15		0.09 **
4部屋以下	6,714	2.14		2.17	
5,6部屋	3,677	2.22		2.23	
7部屋以上	3,004	2.40		2.33	
結婚年齢			0.11		0.10 **
20歳以下	1,567	2.33		2.32	
21-22歳	3,425	2.27		2.26	
23-24歳	4,380	2.23		2.23	
25-26歳	2,498	2.19		2.19	
27歳以上	1,525	2.03		2.05	
結婚形態			0.03		0.01
見合い結婚	4,515	2.25		2.23	
恋愛結婚	8,880	2.21		2.21	
結婚直後の親との同居			0.13		0.06 **
同居しなかった	4,298	2.35		2.28	
同居した	9,097	2.16		2.19	
調査時点における居住地特性			0.11		0.04 **
非人口集中地区	5,541	2.31		2.25	
人口集中地区(200万未満)	6,290	2.18		2.20	
人口集中地区(200万以上)	1,564	2.10		2.18	
妻の就業状態			0.08		0.08 **
常勤	2,477	2.19		2.15	
パート	1,662	2.10		2.12	
家族従業員	2,408	2.31		2.23	
専業主婦	6,848	2.23		2.27	
妻の出生年			0.06		0.06 **
昭和24年末以前	6,641	2.18		2.18	
昭和25年以降	6,754	2.26		2.26	
地域ブロック			0.12		0.08 **
北海道	725	2.16		2.20	
北東北	1,078	2.33		2.26	
北関東	706	2.26		2.23	
北東圏	3,179	2.12		2.18	
北陸・東山	1,027	2.30		2.24	
中京圏	1,674	2.20		2.18	
東近畿	465	2.18		2.13	
阪神圏	1,727	2.18		2.21	
中国	993	2.26		2.24	
四国	421	2.20		2.16	
九州・沖縄	1,400	2.38		2.36	
決定係数	0.061				
重相関係数	0.247				

** p < 0.001

表8-5 他の変数を統制した場合の社会経済的要因別、平均予定子供数(妻の年齢39歳以下):
地域ブロック別にみた場合

変数	北海道	東北	北関東	東京圏	北陸・東山	中京圏	東近畿	阪神圏	中国	四国	九州・沖縄
全平均	2.16	2.33	2.26	2.12	2.30	2.21	2.18	2.18	2.27	2.20	2.38
妻の学歴											
中学校	2.21	2.43	2.18	2.13	2.24	2.20	2.31	2.21	2.22	2.26	2.41
高等学校	2.12	2.30	2.25	2.11	2.29	2.22	2.13	2.17	2.25	2.12	2.35
4年制大学	2.19	2.27	2.39	2.14	2.28	2.20	2.24	2.16	2.35	2.31	2.42
専修・高専以上	2.27	2.46	2.31	2.14	2.45	2.19	2.14	2.23	2.27	2.43	2.43
調査時点における夫の職業								**			**
農林漁業	2.39	2.32	2.47	2.21	2.34	2.33	1.94	2.58	2.55	2.16	2.60
非農林漁業	2.23	2.46	2.28	2.13	2.37	2.22	2.31	2.30	2.37	2.31	2.51
ホブ	2.13	2.33	2.22	2.11	2.27	2.21	2.20	2.14	2.23	2.21	2.36
部	2.17	2.25	2.29	2.13	2.30	2.19	2.12	2.18	2.24	2.12	2.28
部屋数					**	**		**			
4部屋以下	2.13	2.20	2.20	2.11	2.20	2.12	2.22	2.10	2.20	2.13	2.36
5部屋	2.28	2.30	2.24	2.13	2.26	2.21	2.11	2.23	2.28	2.21	2.38
7部屋以上	2.32	2.47	2.36	2.19	2.40	2.34	2.23	2.33	2.37	2.27	2.43
結婚年齢	**	**		**				**	**		**
20歳以下	2.35	2.42	2.38	2.21	2.38	2.27	2.15	2.26	2.44	2.23	2.58
21歳	2.22	2.35	2.30	2.18	2.33	2.24	2.28	2.21	2.21	2.21	2.41
23歳	2.12	2.32	2.23	2.16	2.31	2.21	2.17	2.18	2.28	2.24	2.39
25歳	2.18	2.29	2.26	2.08	2.27	2.14	2.19	2.14	2.30	2.22	2.37
27歳以上	1.73	2.22	2.15	1.95	2.13	2.16	1.95	2.02	2.12	1.98	2.13
結婚形態											
見合い結婚	2.18	2.39	2.20	2.16	2.28	2.22	2.15	2.21	2.28	2.17	2.38
恋愛結婚	2.15	2.29	2.29	2.10	2.31	2.20	2.20	2.16	2.27	2.22	2.38
結婚直後の親との同居			**	**							
同居	2.30	2.37	2.38	2.21	2.34	2.24	2.27	2.19	2.29	2.28	2.46
同居しなかった	2.13	2.29	2.17	2.09	2.26	2.19	2.12	2.18	2.26	2.17	2.34
調査時点における居住地特性											
非人口集中地区	2.23	2.34	2.27	2.14	2.32	2.22	2.20	2.20	2.26	2.20	2.44
人口集中地区(200万未満)	2.12	2.31	2.24	2.14	2.27	2.19	2.15	2.17	2.29	2.19	2.31
人口集中地区(200万以上)	-	-	-	2.08	-	2.21	-	2.18	-	-	-
妻の就業状態	**			**							
専業主婦	2.06	2.28	2.13	1.96	2.26	2.20	2.11	2.15	2.16	2.16	2.36
家族従業	2.05	2.25	2.24	1.92	2.20	2.12	1.99	2.07	2.30	2.17	2.35
専業主婦	1.99	2.39	2.30	2.17	2.33	2.19	2.26	2.17	2.29	2.18	2.33
専業主婦	2.23	2.36	2.30	2.19	2.35	2.25	2.22	2.21	2.30	2.24	2.42
妻の出生年						**					
昭和24年以前	2.10	2.26	2.26	2.10	2.27	2.16	2.13	2.14	2.23	2.16	2.33
昭和25年以前	2.22	2.38	2.26	2.14	2.33	2.26	2.24	2.22	2.32	2.24	2.43
決定係数	0.103	0.090	0.087	0.050	0.060	0.045	0.093	0.049	0.052	0.074	0.074
相関係数	0.321	0.299	0.295	0.225	0.244	0.212	0.305	0.222	0.228	0.272	0.271

** p < 0.001

北関東では、結婚直後の親と同居する場合に相当に予定子供数が高くなっているのが特徴である。東京圏では、妻の就業状態が最も大きな効果を持ち、結婚直後の親との同居、結婚年齢がそれに続いている。北陸・東山で有意なのは部屋数だけである。中京圏では、部屋数と妻の出生年が大きな効果をもっている。東近畿では有意な効果はない。阪神圏では、夫の職業、部屋数、結婚年齢が有意であるが、東京とは対照的に、たとえば、結婚直後の親との同居は全く効果をもっていない。中国では結婚年齢だけが有意な効果を持ち、四国では統計的に有意な効果を持つ変数はなかった。九州・沖縄では夫の職業、結婚年齢、居住地特性が効果を持ち、非人口集中地区の農村の地域で予定子供数より大きくなっている。居住地特性はさきにみたように全体の分析では有意な効果を示しているが、地域として有意な効果を示したのは九州・沖縄だけであった。

3. 理想子供数と予定子供数の関係

理想子供数と予定子供数の間にはかなり高い相関(0.54)が存在するが、すでに第8次、第9次出産力調査の全国標本分析から明らかになっているように、理想子供数が3人であるにもかかわらず予定子供数は2人という夫婦が多く、子供3人を望んでいるにもかかわらず、現実の制約のもとでいたしかたなく子供2人に甘んじている割合が少なくない。そこで、地域ブロック別に理想子供数と予定子供数のクロス表(表8-6)を見てみよう。特に、理想子供数が3人の場合の予定子供数2人と3人のそれぞれの割合に注目しよう。理想子供数が3人の場合の予定子供数2人と3人のそれぞれの割合に注目しよう。理想子供数が3人であるにもかかわらず予定子供数が2人とどまっている者の割合が、予定子供数も理想子供数と同じく3人である者の割合より大きいのは、東京圏、東近畿、阪神圏、四国である。しかし、これらの地域でも両者の割合は伯仲している。理想子供数3人かつ予定子供数3人である者の割合が特に大きいのは東北、北陸・東山、そして九州・沖縄である。一方、理想子供数が2人の場合にはその80%ほどが予定子供数としても2人を答えており地域間の差は小さい。

完結出生力との関連で言えば、完結出生力の特に大きい九州・沖縄でなるほど3人という理想を実現させる意志が強くなっているが、たとえば、北陸・東山では3人という理想を達成させようとする意志は強いものの完結出生力はそれほど大きくはない。

4. 性別選好

少なくとも1人以上の子供が理想であると答えた者について、第8次、第9次出産力調査はその理想とする性別組合せについて尋ねている。表8-7は、地域ブロック別に理想子供数が2人、3人、4人のそれぞれの場合の組合せ内訳の分布を示している(理想子供数が1人の場合は標本数が少ないので省いてある)。理想子供数が2人の場合には、80%以上が男女同数を望んでいるが地域ブロックによって若干のばらつきも見られる。男2人と女2人の比較では、北海道、東京圏、阪神圏などで女2人を望む者の割合が男2人を望む者の割合をかなり大きく上回っており、女兒選好の傾向が観察される。

理想子供数が3人の場合に、男2人女1人と男1人女2人の組み合わせを比較すると、北海道でもっとも男児選好が弱く、北陸・東山、中国、四国、九州・沖縄などでは強くなっている。東京圏、阪神圏でも理想子供数2人の場合の上記の傾向とは対照的にやや男児選好の傾向が見られる。理想子供数が4人の場合にはほとんどが男女同数を望んでいる。

5. 未婚者の希望子供数

ここでは、第8次、第9次出産力調査の独身者票を用いて、35歳未満の未婚者で将来結婚する意志のある者についてその希望子供数を検討してみよう。希望子供数について、性別、学歴、

表 8-6 地域ブロック別、予定子供数別、理想子供数分布

(%)

北海道		予 定 子 供 数						
理想子供数	0	1	2	3	4	5	不 詳	
0 *	77.8						22.2	
1		85.7					14.3	
2	0.9	11.7	78.8	2.9	0.4		5.3	
3	0.3	5.1	40.2	47.2	2.4	0.3	4.6	
4		2.4	41.7	38.1	15.5		2.4	
5 *			66.7	22.2	11.1			
不詳		13.0	17.4	21.7			47.8	
東 北		予 定 子 供 数						
理想子供数	0	1	2	3	4	5	不 詳	
0 *	40.0		20.0	20.0	20.0			
1	3.2	71.0	9.7				16.1	
2	1.6	7.9	81.6	4.5			4.5	
3		3.7	38.9	53.6	0.7	0.1	2.8	
4		0.9	34.8	35.7	25.0		3.6	
5			19.0	42.9	4.8	23.8	9.5	
不詳	3.0	12.1	21.2	18.2	6.1	3.0	36.4	
北 関 東		予 定 子 供 数						
理想子供数	0	1	2	3	4	5	不 詳	
0 *	100.0							
1	4.8	81.0	9.5	4.8				
2		9.5	82.9	3.5	0.3		3.8	
3	0.4	4.4	42.6	47.5	1.8	0.2	3.1	
4		1.4	37.7	47.8	10.1	1.4	1.4	
5 *			57.1	14.3	14.3	14.3		
不詳*		20.0	10.0			10.0	60.0	
東 京 圏		予 定 子 供 数						
理想子供数	0	1	2	3	4	5	不 詳	
0	77.6	12.1	8.6	1.7				
1	3.7	75.7	11.0	2.2			7.4	
2	0.9	11.1	82.1	2.5	0.3		3.2	
3	0.5	5.4	46.9	43.7	0.7	0.1	2.7	
4	0.7	2.8	48.8	30.0	17.0		0.7	
5		7.9	28.9	28.9	10.5	18.4	2.6	
不詳	7.5	8.8	25.0	8.8	1.3		48.8	
北陸・東山		予 定 子 供 数						
理想子供数	0	1	2	3	4	5	不 詳	
0 *	66.7		16.7	16.7				
1 *	17.6	64.7	5.9	5.9			5.9	
2	0.4	7.9	84.4	3.2	0.2		3.8	
3	0.5	3.5	38.7	52.1	1.2		4.0	
4		1.0	31.0	52.0	14.0		2.0	
5 *			22.2	44.4	33.3			
不詳*			33.3	5.6	5.6	5.6	50.0	
中 京 圏		予 定 子 供 数						
理想子供数	0	1	2	3	4	5	不 詳	
0	56.5	4.3	39.1					
1	6.3	60.4	20.8	2.1	2.1		8.3	
2	1.3	10.8	82.2	3.0		0.1	2.6	
3	0.3	4.8	43.3	47.2	1.0	0.1	3.4	
4	0.6	1.3	35.3	46.8	13.5	0.6	1.9	
5 *		7.1	21.4	42.9	14.3		14.3	
不詳	7.1		28.6	10.7	3.6		50.0	

東 近 畿

理想子供数	予 定 子 供 数						
	0	1	2	3	4	5	不 詳
0 *	83.3		16.7				
1 *	7.7	84.6	7.7				
2	1.6	10.5	83.0	2.8			2.0
3	0.4	2.2	48.2	45.2	1.3	0.9	1.8
4			39.5	42.1	18.4		
5 *			25.0	25.0		25.0	25.0
不詳*	2.0	8.2	61.3	23.4	1.8	0.7	2.6

阪 神 圏

理想子供数	予 定 子 供 数						
	0	1	2	3	4	5	不 詳
0 *	45.0	10.0	40.0	5.0			
1	5.3	78.9	7.0	5.3			3.5
2	1.3	9.6	82.5	3.0	0.3		3.3
3	0.8	5.3	45.5	45.2	0.4	0.1	2.6
4		3.2	44.9	29.7	18.4		3.2
5 *		10.0	20.0	30.0	10.0	30.0	0.5
不詳	10.3	12.8	20.5	5.1			51.3

中 国

理想子供数	予 定 子 供 数						
	0	1	2	3	4	5	不 詳
0 *	33.3	33.3	33.3				
1	7.7	76.9	7.7	3.8			3.8
2	0.4	10.0	80.2	5.7	0.2		3.5
3	0.4	5.2	41.2	49.3	0.9	0.2	2.9
4	1.0		44.0	28.0	22.0	2.0	3.0
5			25.0	33.3	8.3	16.7	16.7
不詳	4.8	9.5	19.0	9.5	9.5		47.6

四 国

理想子供数	予 定 子 供 数						
	0	1	2	3	4	5	不 詳
0 *	50.0	16.7	16.7				16.7
1 *		85.7					14.3
2	0.9	10.4	82.2	3.5			3.0
3	0.9	2.3	47.7	44.5	0.5		4.1
4		2.4	46.3	41.5	9.8		
5 *			33.3	11.1	11.1	33.3	11.1
不詳*			38.5	15.4			46.2

九州・沖縄

理想子供数	予 定 子 供 数						
	0	1	2	3	4	5	不 詳
0 *	100.0						
1	7.7	76.9	12.8				2.6
2	0.6	8.9	80.7	4.5	0.6		4.7
3	0.5	3.2	34.3	57.5	1.1	0.4	3.2
4	0.5	1.0	21.6	44.8	25.8	1.5	4.6
5 *			27.8	27.8	16.7	22.2	5.6
不詳	4.9	4.9	22.0	14.6	4.9	4.9	43.9

*は標本数20以下

表8-7 地域ブロック別、理想子供数別、理想男女児組合せ

	理想子供数2人				理想子供数3人				理想子供数4人				小計		
	男2・女0	男1・女1	男0・女2	小計	男3・女0	男2・女1	男1・女2	男0・女3	小計	男4・女0	男3・女1	男2・女2		男1・女3	男0・女4
北海道	9 4.1	179 82.5	29 13.4	217 100.0	2 1.1	92 48.9	89 47.3	5 2.7	188 100.0	0 0.0	1 1.4	69 98.6	0 0.0	0 0.0	70 100.0
東北	13 6.2	183 86.7	15 7.1	211 100.0	1 0.3	195 54.0	162 44.9	3 0.8	361 100.0	0 0.0	3 2.7	105 95.5	1 0.9	1 0.9	110 100.0
北関東	11 7.0	135 86.0	11 7.0	157 100.0	1 0.4	153 54.1	125 44.2	4 1.4	283 100.0	0 0.0	1 1.0	94 97.9	1 1.0	0 0.0	96 100.0
東京圏	37 4.7	656 83.5	93 11.8	786 100.0	7 0.8	495 54.2	399 43.7	12 1.3	913 100.0	0 0.0	1 0.3	299 98.4	3 1.0	1 0.3	304 100.0
北陸・東山	20 8.4	196 82.0	23 9.6	239 100.0	1 0.3	209 58.2	146 40.7	3 0.8	359 100.0	0 0.0	1 1.1	93 97.9	0 0.0	1 1.1	95 100.0
中京圏	27 6.6	352 85.6	32 7.8	411 100.0	7 1.2	325 56.5	237 41.2	6 1.0	575 100.0	0 0.0	3 1.9	156 98.1	0 0.0	0 0.0	159 100.0
東近畿	9 6.7	115 85.2	11 8.1	135 100.0	0 0.0	85 55.6	68 44.4	0 0.0	153 100.0	0 0.0	0 0.0	43 100.0	0 0.0	0 0.0	43 100.0
阪神圏	30 6.5	382 82.7	50 10.8	462 100.0	1 0.2	303 55.4	241 44.1	2 0.4	547 100.0	0 0.0	7 3.9	172 95.6	1 0.6	0 0.0	180 100.0
中国	11 5.8	163 86.2	15 7.9	189 100.0	3 1.0	180 61.2	110 37.4	1 0.3	294 100.0	2 2.2	1 1.1	88 96.7	0 0.0	0 0.0	91 100.0
四国	5 5.3	87 91.6	3 3.2	95 100.0	2 1.3	91 60.3	57 37.7	1 0.7	151 100.0	0 0.0	1 2.4	41 97.6	0 0.0	0 0.0	42 100.0
九州・沖縄	23 8.0	233 81.2	31 10.8	287 100.0	2 0.4	311 59.5	208 39.8	2 0.4	523 100.0	0 0.0	4 1.8	218 97.3	2 0.9	0 0.0	224 100.0
合計	195 6.1	2,681 84.1	313 9.8	3,189 100.0	27 0.6	2,439 56.1	1,842 42.4	39 0.9	4,347 100.0	2 0.1	23 1.6	1,378 97.6	9 0.6	0 0.0	1,412 100.0

下段の数字は各理想子供数内での割合。

職業、年齢、交際相手の有無、居住地特性、地域ブロックを独立変数としてMCAを行ったところ(表8-8)、職業、年齢、地域ブロックが1%水準で統計的に有意な効果を持っていた。自家営業者で特に強い出産意欲が見られ、30歳以上の独身者では希望子供数はかなり小さくなっている。地域ブロックでは、北海道で特に小さく、九州・沖縄で大きいのが特徴的である。他の変数を統制した場合における九州・沖縄の結果に関しては、前節でみた40歳未満の夫婦の予定子供数、理想子供数の結果と一致しているが、北海道の結果は必ずしも一致していない(北海道の予定子供数、理想子供数は全国の平均に近かった)。

(大谷憲司)

表8-8 未婚者の希望子供数に関するMCA

変数	標本数	統制前の平均	η	統制後の平均	β
性別			0.03		0.04 **
男	5,193	2.31		2.32	
女	4,125	2.26		2.26	
学歴			0.02		0.03
中学校	579	2.25		2.24	
高校	4,194	2.30		2.29	
短大・高専・専修	2,123	2.30		2.32	
4年制大学以上	2,422	2.27		2.28	
職業			0.05		0.05 **
自家営業	508	2.42		2.42	
勤め人(管理・専門)	1,819	2.29		2.29	
勤め人(事務・販売)	3,102	2.26		2.26	
勤め人(現場労働)	1,243	2.33		2.32	
臨時雇・無職・学生	2,646	2.28		2.28	
年齢			0.05		0.06 **
18-19歳	1,874	2.30		2.31	
20-24歳	4,519	2.31		2.32	
25-29歳	2,088	2.29		2.27	
30-34歳	837	2.17		2.15	
交際相手の有無			0.01		0.01
なし	3,745	2.28		2.28	
あり	5,573	2.29		2.29	
居住地特性			0.06		0.03
非人口集中地区	3,297	2.35		2.32	
人口集中地区(200万人未満)	4,431	2.26		2.27	
人口集中地区(200万人以上)	1,590	2.23		2.28	
地域ブロック			0.10		0.09 **
北海道	291	2.18		2.18	
東北	703	2.38		2.37	
北関東	529	2.34		2.31	
東京圏	2,603	2.24		2.25	
北陸・東山	529	2.33		2.32	
中京圏	1,172	2.29		2.28	
東近畿	290	2.25		2.23	
阪神圏	1,242	2.20		2.21	
中国	557	2.28		2.27	
四国	278	2.34		2.32	
九州・沖縄	1,124	2.45		2.44	
決定係数	0.018				
重相関係数	0.135				

**p < 0.001

第9章 避 妊

1. 避妊経験割合

避妊の経験割合について地域ブロック別に簡単に見ておこう（表9-1）。標本数の比較的少ない妻の年齢24歳以下の場合を除いて、すべての地域で30歳代での現在避妊実行割合がもっとも高くなっており、20歳代後半がそれに続き、40歳代では現在実行率は低下している。全く避妊を行ったことのない者の割合は、24歳以下を除けばだいたい10%台であり、地域の差はそれほど大きいとは思えない。

2. 出生段階別の避妊実行割合

結婚から第1子の出生までに避妊を行なったかいなかについてみてみよう（表9-2）。ここでは、少なくとも第1子を出生した者について集計がなされている。標本数があまり多くない24歳以下を除くと、北海道と3大都市圏でその他の地域に比べて避妊実行の割合が高くなっている。第1子出生から第2子出生までの間（表9-3）および第2子出生から第3子出生までの間（表9-4）に関しては、避妊実行割合の大きさに地域ブロック間でそれほど一貫した傾向は認められない。これは、ひとつには結局当該順位子を生んだ者のみを対象にしていることによると思われる。すなわち、当該順位子を生まなかつた者に避妊実行者が多く含まれていると考えられるからである。

（大谷憲司）

表9-1 地域ブロック別、妻の年齢別、避妊経験割合、 (%)

	標本数	現在避妊 している	以前はしたが 今はしていない	今まで避妊した ことはない	不詳
北海道					
25歳未満	55	61.8	20.0	14.5	3.6
25-29歳	227	57.7	28.2	9.7	4.4
30-39歳	420	70.0	13.6	13.1	3.3
40-49歳	279	46.6	33.7	15.1	4.7
東北					
25歳未満	85	47.1	17.6	29.4	5.9
25-29歳	294	59.2	20.1	19.0	1.7
30-39歳	571	72.7	13.0	10.0	4.4
40-49歳	481	45.7	29.7	17.5	7.1
北関東					
25歳未満	36	66.7	13.9	13.9	5.6
25-29歳	167	61.1	23.4	10.8	4.8
30-39歳	387	72.6	15.0	9.6	2.8
40-49歳	262	59.2	22.1	12.6	6.1
東京圏					
25歳未満	179	48.0	24.0	23.5	4.5
25-29歳	682	62.3	21.6	12.6	3.5
30-39歳	1,758	72.4	12.7	10.8	4.2
40-49歳	1,568	51.4	27.5	14.9	6.2
北陸・東山					
25歳未満	68	42.6	27.9	27.9	1.5
25-29歳	233	63.5	27.5	6.4	2.6
30-39歳	563	68.4	14.2	12.8	4.6
40-49歳	460	47.0	33.5	14.1	5.4
中京圏					
25歳未満	95	52.6	27.4	16.8	3.2
25-29歳	357	58.3	24.1	14.8	2.8
30-39歳	953	73.5	12.4	10.1	4.1
40-49歳	735	47.1	29.7	15.4	7.9
東近畿					
25歳未満	18	22.2	27.8	50.0	-
25-29歳	95	62.1	15.8	16.8	5.3
30-39歳	273	68.1	13.9	14.3	3.7
40-49歳	240	47.9	26.3	18.8	7.1
阪神圏					
25歳未満	103	46.6	24.3	27.2	1.9
25-29歳	371	60.9	21.8	13.7	3.5
30-39歳	982	71.2	12.6	13.1	3.1
40-49歳	840	47.0	28.1	17.3	7.6
中国					
25歳未満	72	50.0	26.4	22.2	1.4
25-29歳	242	58.3	22.3	15.7	3.7
30-39歳	562	71.5	15.3	10.1	3.0
40-49歳	417	48.9	30.2	15.3	5.5
四国					
25歳未満	34	47.1	32.4	20.6	-
25-29歳	100	54.0	26.0	18.0	2.0
30-39歳	241	66.4	15.8	14.5	3.3
40-49歳	173	42.2	31.2	16.8	9.8
九州・沖縄					
25歳未満	88	50.0	25.0	20.5	4.5
25-29歳	371	56.9	21.6	17.8	3.8
30-39歳	807	65.9	14.9	13.3	5.9
40-49歳	685	42.3	30.4	19.7	7.6

表9-2 地域ブロック別、妻の年齢別、避妊経験割合
結婚から第1子出生まで：第1子を出生した者に限定 (%)

	標本数	避妊しなかった	避妊した	不詳
北海道				
25歳未満	31	80.6	16.1	3.2
25-29歳	181	63.5	31.5	5.0
30-39歳	365	64.7	30.7	4.7
40-49歳	236	69.9	23.7	6.4
東北				
25歳未満	39	66.7	28.2	5.1
25-29歳	221	71.5	25.8	2.7
30-39歳	519	74.6	19.8	5.6
40-49歳	409	76.8	14.2	9.0
北関東				
25歳未満	23	60.9	39.1	0.0
25-29歳	130	68.5	25.4	6.2
30-39歳	359	70.5	24.2	5.3
40-49歳	237	75.1	15.6	9.3
東京圏				
25歳未満	71	71.8	23.9	4.2
25-29歳	488	61.3	34.2	4.5
30-39歳	1,591	67.1	27.7	5.2
40-49歳	1,374	72.0	20.4	7.6
北陸・東山				
25歳未満	36	63.9	25.0	11.1
25-29歳	198	78.3	20.2	1.5
30-39歳	517	74.9	20.3	4.8
40-49歳	405	78.8	14.1	7.2
中京圏				
25歳未満	61	80.3	16.4	3.3
25-29歳	279	66.7	29.4	3.9
30-39歳	864	71.6	23.5	4.9
40-49歳	655	74.0	16.3	9.6
東近畿				
25歳未満	5	100.0	0.0	0.0
25-29歳	78	79.5	17.9	2.6
30-39歳	242	80.6	16.1	3.3
40-49歳	206	73.8	17.5	8.7
阪神圏				
25歳未満	50	68.0	26.0	6.0
25-29歳	274	62.4	32.8	4.7
30-39歳	864	72.7	23.5	3.8
40-49歳	721	73.0	17.5	9.6
中国				
25歳未満	30	76.7	20.0	3.3
25-29歳	180	73.3	23.3	3.3
30-39歳	513	78.4	18.1	3.5
40-49歳	360	77.5	16.4	6.1
四国				
25歳未満	19	78.9	21.1	0.0
25-29歳	70	74.3	22.9	2.9
30-39歳	208	70.7	24.5	4.8
40-49歳	152	74.3	11.8	13.8
九州・沖縄				
25歳未満	55	69.1	21.8	9.1
25-29歳	277	71.5	23.8	4.7
30-39歳	719	75.9	15.6	8.5
40-49歳	568	78.9	8.1	13.0

表9-3 地域ブロック別、妻の年齢別、避妊経験割合、
第1子から第2子までの間：第2子を生んだ妻に限定 (%)

	標本数	避妊しなかった	避妊した	不詳
北海道				
25歳未満	15	60.0	40.0	0.0
25-29歳	95	31.6	49.5	18.9
30-39歳	297	39.7	41.1	19.2
40-49歳	205	51.2	34.1	14.6
東北				
25歳未満	13	61.5	7.7	30.8
25-29歳	120	33.3	52.5	14.2
30-39歳	455	38.5	49.9	11.6
40-49歳	360	48.9	36.4	14.7
北関東				
25歳未満	7	28.6	57.1	14.3
25-29歳	71	32.4	54.9	12.7
30-39歳	297	43.8	46.5	9.8
40-49歳	218	50.9	34.4	14.7
東京圏				
25歳未満	14	50.0	28.6	21.4
25-29歳	229	36.7	39.3	24.0
30-39歳	1,335	40.5	41.8	17.7
40-49歳	1,178	47.3	39.8	12.9
北陸・東山				
25歳未満	4	25.0	75.0	0.0
25-29歳	120	36.7	55.0	8.3
30-39歳	451	43.2	46.3	10.4
40-49歳	369	49.1	40.9	10.0
中京圏				
25歳未満	13	61.5	23.1	15.4
25-29歳	163	40.5	44.8	14.7
30-39歳	738	40.5	46.5	13.0
40-49歳	569	49.6	35.5	14.9
東近畿				
25歳未満	1	100.0	0.0	0.0
25-29歳	40	45.0	52.5	2.5
30-39歳	216	50.9	40.7	8.3
40-49歳	186	55.9	33.9	10.2
阪神圏				
25歳未満	8	50.0	37.5	12.5
25-29歳	144	32.6	48.6	18.8
30-39歳	737	44.5	44.4	18.8
40-49歳	625	51.8	34.9	13.3
中国				
25歳未満	10	30.0	60.0	10.0
25-29歳	96	34.4	55.2	10.4
30-39歳	439	48.3	39.4	12.3
40-49歳	323	56.7	32.5	10.8
四国				
25歳未満	1	0.0	100.0	0.0
25-29歳	37	35.1	54.1	10.8
30-39歳	181	40.3	46.4	13.3
40-49歳	132	61.4	25.0	13.6
九州・沖縄				
25歳未満	18	72.2	22.2	5.6
25-29歳	176	41.5	46.6	11.9
30-39歳	629	44.5	43.4	12.1
40-49歳	518	59.5	26.1	14.5

表9-4 地域ブロック別、妻の年齢別、避妊経験割合、
第2子から第3子までの間：第3子を生んだ妻に限定 (%)

	標本数	避妊しなかった	避妊した	不詳
北海道				
25歳未満	2	50.0	50.0	0.0
25-29歳	13	15.4	69.2	15.4
30-39歳	76	32.9	38.2	28.9
40-49歳	68	44.1	29.4	26.5
東北				
25歳未満	2	50.0	0.0	50.0
25-29歳	27	40.7	37.0	22.2
30-39歳	159	31.4	43.4	25.2
40-49歳	162	41.4	30.9	27.8
北関東				
25歳未満	0	-	-	-
25-29歳	9	33.3	11.1	55.6
30-39歳	113	38.1	41.6	20.4
40-49歳	109	43.1	43.1	13.8
東京圏				
25歳未満	0	-	-	-
25-29歳	31	38.7	29.0	32.3
30-39歳	335	34.3	32.5	33.1
40-49歳	362	39.5	42.3	18.2
北陸・東山				
25歳未満	0	-	-	-
25-29歳	19	57.9	21.1	21.1
30-39歳	169	33.1	43.8	23.1
40-49歳	142	43.0	35.9	21.1
中京圏				
25歳未満	1	0.0	100.0	0.0
25-29歳	20	25.0	45.0	30.0
30-39歳	195	33.8	40.5	25.6
40-49歳	188	44.7	34.0	21.3
東近畿				
25歳未満	0	-	-	-
25-29歳	5	20.0	40.0	40.0
30-39歳	68	42.6	48.5	8.8
40-49歳	60	51.7	30.0	18.3
阪神圏				
25歳未満	0	-	-	-
25-29歳	21	28.6	33.3	38.1
30-39歳	211	43.1	37.4	19.4
40-49歳	210	46.7	32.4	21.0
中国				
25歳未満	1	100.0	0.0	0.0
25-29歳	9	44.4	44.4	11.1
30-39歳	149	40.3	41.6	18.1
40-49歳	103	53.4	30.1	16.5
四国				
25歳未満	0	-	-	-
25-29歳	6	33.3	-	66.7
30-39歳	38	39.5	31.6	28.9
40-49歳	48	45.8	37.5	16.7
九州・沖縄				
25歳未満	1	100.0	0.0	0.0
25-29歳	27	33.3	40.7	25.9
30-39歳	236	37.7	37.3	25.0
40-49歳	245	42.4	29.4	28.2

付 属 資 料

1. 調 査 票

行政管理庁承認番号 №11080 昭和52年6月30日まで

厚生省登録 厚 2-15-14-1 昭和52年3月22日登録



第 7 次 出 産 力 調 査 票

昭 和 52 年 6 月 1 日

厚生省人口問題研究所

〒100 東京都千代田区霞が関1-2-2

電 話 東 京 (03) 503-1711

内線 { 2540
2535
2543

都道府県名	保健所名	国勢調査 地区番号	単位区番号	世帯番号	夫婦番号

- 記入上の注意 ◎質問には、奥さんだけに答えて頂くものと、奥さんとご主人の両方に答えて頂くものがあります。
◎回答のしかたには、該当する番号を○でかこむものと、必要なことらを書きこむものがあります。
◎回答のしかたがわからないときは、調査員におきき下さい。

問1. あなたがたご夫婦の出生年月と現在の結婚年月（届け出の年月でなく実際に結婚生活を始めた年月）を記入して下さい。初再婚の別の欄はあてはまる番号を○でかこんで下さい。

	出生年月	現在の結婚年月	初再婚の別
ご主人	明治 大正 昭和 年 月	明治 大正 昭和 年 月	1 初婚 2 再婚 その他
奥さん	明治 大正 昭和 年 月	昭和	1 初婚 2 再婚 その他

問2. あなたがたご夫婦の生まれた当時の場所や、その時の親の職業についておたずねします。出生地の欄は、都道府県名を記入の上、市街地・その他の、いずれかあてはまる番号を○でかこんで下さい。親の職業の欄は、あなたがたが生まれた当時の親の職業について、あてはまる番号を○でかこんで下さい。

	出生地	親の職業
ご主人	1 都道府県名 (1市街地) 2 外地 (2その他)	1 農林漁業 4 無職 2 自家営業 5 わからない 3 勤め
奥さん	1 都道府県名 (1市街地) 2 外地 (2その他)	1 農林漁業 4 無職 2 自家営業 5 わからない 3 勤め

問3. あなたがたご夫婦の最後に卒業した学校は、右のどれですか。あてはまる番号を○でかこんで下さい。

ご主人	奥さん
1 新制中学, 旧制高小, 旧制小学校卒	1 新制中学, 旧制高小, 旧制小学校卒
2 新制高校, 旧制中学校卒	2 新制高校, 旧制高女卒
3 短大, 高専卒	3 短大, 高専卒
4 大学以上卒	4 大学以上卒

問4. ご主人の現在の職業についておたずねします。ご主人のお仕事は右のどれですか。あてはまる番号を○でかこんで下さい。(あてはまる仕事が2つ以上ある方は主なもの1つだけ選んで下さい)
なお、どれにあてはまるかわからない方は一番下の空欄にできるだけ詳しく書いて下さい。

農林漁業の方	1 農林漁業だけ 2 農林漁業とその他の仕事
農林漁業以外の自家営業の方	3 専門的な仕事(開業医・弁護士・音楽家など) 4 自分で工場や商店を経営(家族従業員を含む) 5 管理的な仕事
きまった勤め先を持っている方	6 専門的・技術的な仕事(研究者・技術者・教員など) 7 事務的な仕事 8 工場などの現場労働(自動車の運転手なども含む) 9 販売・サービス関係の仕事
その他	10 臨時雇い・日雇い 11 無職
どれにあてはまるかわからない方はこの欄にお書き下さい。()	

問5. 現在きまった勤め先をもっているご主人(問4で5~9番に○をつけた方)におたずねします。勤め先(会社)全体の従業員の数には右のどれですか。官公庁にお勤めの方は5番を○でかこんで下さい。

1 29人以下	4 1,000人以上
2 30~499人	5 官公庁
3 500~999人	

問6. あなたがたご夫婦は、女性の生き方について右の2つの意見のうちどちらに賛成ですか。ご主人と奥さんそれぞれのお考えについて、あてはまる番号を○でかこんで下さい。

奥さんの考え方	ご主人の考え方
1 どちらかといえば、家庭にあって子供を育てることが女性のつとめである	1 どちらかといえば、家庭にあって子供を育てることが女性のつとめである
2 どちらかといえば、女性も仕事や社会的活動に積極的に参加すべきである	2 どちらかといえば、女性も仕事や社会的活動に積極的に参加すべきである

問7. あなたがたの家庭は右のどれにあてはまりますか。あてはまる番号を○でかこんで下さい。

1 ご主人は、家事の一切を奥さんに任せている
2 ご主人は、少しは(時には)家事を手伝う
3 ご主人は、家事の一部をはっきり分担している

問8. あなたがたご夫婦の結婚は右のどれにあたりますか。あてはまる番号を○でかこんで下さい。

1 見合い	2 恋愛	3 その他
-------	------	-------

問9. あなたがたご夫婦の間に生まれたお子さんの男女の別と出生年月、ならびに現在の生死の別についておたずねします。男女の別と生死の別についてあてはまる番号を○でかこんで下さい。(生まれたあと亡くなられたお子さんのことも含めて書いて下さい。お子さんを生んだことのない方は最初の欄の0番を○でかこんで下さい)

出生順位	男女の別	お子さんの出生年月	お子さんの現在の生死の別
0 生んだことがない	—	—	—
1 第1子	1男2女	大正・昭和 年 月	1生存 2死亡
2 第2子	1男2女	大正・昭和 年 月	1生存 2死亡
3 第3子	1男2女	大正・昭和 年 月	1生存 2死亡
4 第4子	1男2女	大正・昭和 年 月	1生存 2死亡
5 第5子	1男2女	大正・昭和 年 月	1生存 2死亡
6 第6子	1男2女	大正・昭和 年 月	1生存 2死亡
7 第7子	1男2女	大正・昭和 年 月	1生存 2死亡
8 第8子	1男2女	大正・昭和 年 月	1生存 2死亡
9 第9子	1男2子	大正・昭和 年 月	1生存 2死亡
10 第10子	1男2女	大正・昭和 年 月	1生存 2死亡

問10. 奥さんは現在妊娠中ですか。あてはまる番号を○でかこんで下さい。

1 はい 2 いいえ

問11. 問9にあげた出生以外で妊娠した回数(死産・人工妊娠中絶など)をお書き下さい。(現在の妊娠は回数に入れません)

回

問12. 奥さんは現在働いていますか。

右のあてはまる番号を○でかこんで下さい。

1 働いていない(主に家事をしている)
 2 きまった勤めに出ている
 3 パートや臨時の勤めに出ている
 4 自家営業(農業も含む)の仕事や内職をしている

問13. 現在働いている奥さん(問12で2番3番4番に○をつけた方)におたずねします。現在の仕事についてのはいつですか。

大正 昭和 年

問14. 奥さんは右の表のそれぞれの期間に働いていましたか。それぞれの期間についてあてはまる番号を○でかこんで下さい。

期 間	働 っ て い た			働いていない
	きまった勤め	パート臨時	自家営業の仕事・内職	
結婚前	1	2	3	4
結婚してから第1子が生まれるまで	1	2	3	4
第1子が生まれてから第2子が生まれるまで	1	2	3	4
第2子が生まれてから第3子が生まれるまで	1	2	3	4

問15. 奥さんは結婚してから現在まで会社や工場などに合計何年勤めましたか。

合 計 年

問16. 働いていない奥さん(問12で1番に○をつけた方)におたずねします。あなたはこれから勤めに出るつもりがありますか。あてはまる番号を○でかこんで下さい。

1 勤め口をさがしている
 2 できれば勤めに出たいと考えている
 3 勤めに出るつもりはない

問17. あなたがたご夫婦の、結婚してから現在までの住居と同居家族についておたずねします。右の表のそれぞれの時期について、部屋数、家族の人数を記入し、親との同居の有無についてあてはまる番号を○でかこんで下さい。(部屋数にはダイニングキッチンを含みます)

時 期	部 屋 数	家族の人数	親 と の 同 居	
現 在	室	人	1 あり	2 なし
結婚した時	室	人	1 あり	2 なし
結婚2年後	室	人	1 あり	2 なし
結婚4年後	室	人	1 あり	2 なし
結婚6年後	室	人	1 あり	2 なし

〔裏面に続く〕

問18. あなたがたご夫婦の兄弟姉妹についておたずねします。(兄弟姉妹の数には亡くなられた方も含めて下さい。続柄は、たとえば長男三女というように書いて下さい)

ご主人	()人兄弟姉妹中の()人目	続柄()男
奥さん	()人兄弟姉妹中の()人目	続柄()女

問19. あなたがたご夫婦は、これまでに受胎調節(避妊)を実行したことがありますか。あてはまる番号を○でかこんで下さい。

- | | |
|---|-----------------------|
| 1 | いままでに実行したことはない |
| 2 | 以前に実行したことはあるが、今はしていない |
| 3 | 現在実行している |

問20. 受胎調節の経験のある方(問19で2番と3番に○をつけた方)におたずねします。あなたがたご夫婦は、受胎調節をいつ始めましたか。あてはまる番号を1つだけ○でかこんで下さい。

- | | |
|---|--------------|
| 1 | 結婚したときから |
| 2 | 最初の子供を生んでから |
| 3 | 子供を2人生んでから |
| 4 | 子供を3人生んでから |
| 5 | 子供を4人以上生んでから |

問21. あなたがたご夫婦にとって、理想的な子供の数は何人ですか。ご主人と奥さんそれぞれのお考えを書いて下さい。

奥さん	人	ご主人	人
-----	---	-----	---

問22. 学校における性教育について、あなたがたご夫婦のお考えは次のどの意見にあてはまりますか。ご主人と奥さんそれぞれのお考えにもっとも近い番号を○でかこんで下さい。

奥さんの意見	ご主人の意見
1 性教育など必要ない	1 性教育など必要ない
2 小学校から徐々に性教育を行なうべきである	2 小学校から徐々に性教育を行なうべきである
3 中学校から性教育を行なうべきである	3 中学校から性教育を行なうべきである

※ ここからあとの質問は、奥さんの年齢が50歳未満のご夫婦におたずねします。

問23. 奥さんにおたずねします。あなたは今後、受胎調節(避妊)を行なうつもりですか。あてはまる番号を○でかこんで下さい。

- | | | | |
|---|----|---|-----|
| 1 | はい | 2 | いいえ |
|---|----|---|-----|

問24. 今後、受胎調節を行なうつもりの方(問23で1番に○をつけた方)におたずねします。避妊法を選ぶとすれば、あなたは次のどちらの方法をとりますか、あてはまる番号を○でかこんで下さい。

- | | |
|---|----------------------------|
| 1 | できれば、夫に頼らず、自分だけでできる方法をとりたい |
| 2 | できれば、夫に任せておける方法をとりたい |

問25. あなたがたご夫婦は、これから子供を何人生むつもりですか。ご主人と奥さんそれぞれのお考えについてあてはまる番号を○でかこんで下さい。

奥さん	ご主人
1 (もう) 生むつもりはない	1 (もう) 生むつもりはない
2 (あと) 1人生むつもり	2 (あと) 1人生むつもり
3 (あと) 2人生むつもり	3 (あと) 2人生むつもり
4 (あと) 3人生むつもり	4 (あと) 3人生むつもり
5 (あと) 4人以上生むつもり	5 (あと) 4人以上生むつもり

問26. あなたがたご夫婦は、下の質問についてどう考えますか。ご主人と奥さんそれぞれのお考えにもっとも近い番号を○でかこんで下さい。

	奥さん	ご主人
1 人口、食糧、資源問題などのニュースに関心がありますか	1 非常にある 2 少しある 3 ない	1 非常にある 2 少しある 3 ない
2 日本の人口について、どう思いますか	1 多すぎる 2 ちょうどよい 3 少なすぎる	1 多すぎる 2 ちょうどよい 3 少なすぎる
3 昭和48年の石油ショック以降、あなたの生活に変化がありましたか	1 楽になった 2 変らない 3 苦しくなった	1 楽になった 2 変らない 3 苦しくなった
4 将来の日本は、現在より住みよくなると思いますか	1 住みよくなる 2 変らない 3 住みにくくなる	1 住みよくなる 2 変らない 3 住みにくくなる

〔ご協力ありがとうございました〕

問1 あなた方ご夫婦の出生年月とご夫婦の結婚年月（届け出の年月ではなく実際に結婚生活を始めた年月）を下の欄に記入して下さい。初再婚の別の欄はあてはまる番号に○をつけて下さい。

奥さん	出生年月 昭和 年 月	結婚生活に入った年月 昭和 年 月	初再婚の別 1 初婚 2 再婚 その他
ご主人	明治 大正 昭和 年 月		1 初婚 2 再婚 その他

問2 あなた方ご夫婦が最後に卒業した学校は、下のどれですか。あてはまる番号に○をつけて下さい。

奥さん	ご主人
1. 新制中学、旧制高小、旧制小学校	1. 新制中学、旧制高小、旧制小学校
2. 新制高校、旧制高女	2. 新制高校、旧制中学校
3. 専修学校（新制高卒後）	3. 専修学校（新制高卒後）
4. 短大、高专	4. 短大、高专
5. 大学以上	5. 大学以上
6. その他	6. その他
()	()

問3 ご主人の現在の職業は下のどれですか。あてはまる番号に○をつけて下さい。（あてはまる仕事数が2つ以上ある方は主なもの1つだけ選んで下さい）

なお、どれにあてはまるかわからない方は一番下の空欄にできるだけ詳しく書いて下さい。

1. 主として農林漁業
2. 農林漁業以外の自家営業
3. 勤め人（管理、事務、販売などの仕事）
4. 勤め人（工場などの現場労働）
5. その他（臨時、日雇い、無職）
わからない方

問4 奥さんは現在働いていますか。あてはまる番号に○をつけて下さい。

1. 働いていない（主に家事をしている）
2. きまった勤めに出ている
3. パートや臨時の勤めに出ている
4. 自家営業（農業を含む）の仕事や内職をしている

問5 あなた方ご夫婦の税込み平均年収（ボーナス、別途収入を含む）はいくらぐらいですか。あてはまる番号に○をつけて下さい。

1. 200万円未満	5. 500万円以上～600万円未満
2. 200万円以上～300万円未満	6. 600万円以上～800万円未満
3. 300万円以上～400万円未満	7. 800万円以上～1,000万円未満
4. 400万円以上～500万円未満	8. 1,000万円以上

問6 あなた方ご夫婦の間に生まれたお子さんの男女の別に○をつけ、出生年月を記入して下さい。また、お子さんの生死の別に○をつけ、亡くなられた場合には死亡年月を記入して下さい。お子さんを生んだことのない方は最初の欄の0に○をつけて下さい。

出生順位	男女の別	お子さんの出生年月	お子さんの現在の生死の別（死亡年月）
0. 生んだことがない	—	—	—
1. 第1子	1男 2女	昭和 年 月	1生存 2死亡（年 月）
2. 第2子	1男 2女	昭和 年 月	1生存 2死亡（年 月）
3. 第3子	1男 2女	昭和 年 月	1生存 2死亡（年 月）
4. 第4子	1男 2女	昭和 年 月	1生存 2死亡（年 月）
5. 第5子	1男 2女	昭和 年 月	1生存 2死亡（年 月）
6. 第6子	1男 2女	昭和 年 月	1生存 2死亡（年 月）
7. 第7子	1男 2女	昭和 年 月	1生存 2死亡（年 月）
8. 第8子	1男 2女	昭和 年 月	1生存 2死亡（年 月）
9. 第9子	1男 2女	昭和 年 月	1生存 2死亡（年 月）
10. 第10子	1男 2女	昭和 年 月	1生存 2死亡（年 月）

問7 念のためもう一度おたずねします。お答えを（ ）の中に記入して下さい。

あなた方ご夫婦がこれまでに生んだお子さんは（ ）人
生存しているお子さんは（ ）人

問8 あなた方ご夫婦にとって理想的な子供の数は何人ですか。奥さんのお考えにあてはまる番号を○でかこんで下さい。

0. 子供はいらない
1. 1人
2. 2人
3. 3人
4. 4人
5. 5人以上（ ）人

問9 あなた方ご夫婦は、これから何人子供を生むつもりですか。奥さんのお考えにあてはまる番号を○でかこんで下さい。（現在妊娠中の方は、現在の妊娠を含めてお答え下さい）

0. (もう) 生むつもりはない
1. (あと) 1人生むつもり
2. (あと) 2人生むつもり
3. (あと) 3人生むつもり
4. (あと) 4人以上生むつもり

問10 そうしますと、あなた方ご夫婦は全部で何人のお子さんを持つつもりなのですか。あてはまる番号に○をつけて下さい。

0. 子供はもたない
1. 1人
2. 2人
3. 3人
4. 4人
5. 5人以上（ ）人

問11 【持つつもりの子供の数(問10の答)が理想的な子供の数(問8の答)よりも少ない方におたずねします】
なぜ理想とする数の子供を持つとならないのですか。下の理由のうちあてはまる番号があればいくつでも○をつけて下さい。

1. 子供が生まれないから
2. 高齢で生むのはいやだから
3. 子供の教育にお金がかかるから
4. 一般的に子供を育てるのにお金がかかるから
5. これ以上、育児の心理的・肉体的負担に耐えられないから
6. 家が狭いから
7. 世間の子供数に合わせたいから
8. 自分の仕事(勤めや家業)に差し支えるから
9. 自分の趣味やレジャーと両立しないから
10. 一番末の子がご主人の定年退職までに成人してほしいから
11. その他

()

問12 【問8で理想的な子供の数が2人またはそれ以上と答えた方に】
なぜ子供1人が理想ではないのですか。下の理由のうちあてはまる番号があればいくつでも○をつけて下さい。

1. 兄弟姉妹がないと、子供の成長に好ましくないから
2. 子供が少ないと家庭がさびしいから
3. 子供が1人では自分達の老後が心細いから
4. 子供は1人でもいいが万一のことがあるとイヤだから
5. 子供の成人後、助け合える兄弟姉妹がないとかわいそうだから
6. 世間で子供は2人はある方がいいと言われてるから
7. 1夫婦が少なくとも子供2人を育てるのは社会的義務だから
8. どの夫婦も子供1人しかたなければ日本の人口が減ってしまうから
9. その他

()

問13 【問8で理想的な子供の数が3人またはそれ以上と答えた方に】
なぜ子供は3人以上が理想なのですか。下の理由のうちあてはまる番号があればいくつでも○をつけて下さい。

1. 子供の成長にとって兄弟姉妹が多い方がよいから
2. 子供が多いほど家庭が楽しいから
3. 子供が多ければ(自分達の)老後に安心して暮らせるから
4. 子供は2人でもいいが万一のことがあるとイヤだから
5. 兄弟姉妹が多いと将来子供達が支えあってくれるから
6. 世間で子供は3人以上あった方がいいと言われてるから
7. 子供が好きだから多いほどいい
8. その他

()

問14 【問8で理想的な子供の数が1人以上と答えた方におたずねします】
子供の男女の組合せについても理想がありますか。あてはまる番号に○をつけ、理想のある方は男の子、女の子の数を記入して下さい。

- | | |
|-------------|--------------------|
| 1. 理想あり | 男の子()人
女の子()人 |
| 2. とくに理想はない | |

問15 【問8で理想的な子供の数が2人以上と答えた方におたずねします】
理想的な子供の年齢差は何年(歳)ぐらいでしょうか。あてはまる番号に○をつけて下さい。

- | |
|---------|
| 0. 特にない |
| 1. 1年 |
| 2. 2年 |
| 3. 3年 |
| 4. 4年 |
| 5. 5年以上 |

問16 過去1年の間(昭和56年6月1日から昭和57年6月1日まで)に妊娠したことがありますか。(実際には昭和56年6月1日以前に妊娠したが、妊娠に気がついたのはそれ以後であるものも含みます)あてはまる番号に○をつけて下さい。

- | |
|--------------------|
| 1. 現在妊娠中 |
| 2. 妊娠したことがある(1を除く) |
| 3. 妊娠したことはない |

問17 過去1年の間に人工妊娠中絶を受けたことがありますか。あてはまる番号に○をつけて下さい。

- | |
|-------------|
| 1. 受けたことがある |
| 2. 受けたことはない |

問18 過去1年の間に自然流産(または死産)を経験したことがありますか。あてはまる番号に○をつけて下さい。

- | |
|----------|
| 1. 経験した |
| 2. 経験しない |

問19 奥さんとご主人のお父様が最後に卒業された学校は右のどれにあたりますか。あてはまる番号に○をつけて下さい。

奥さんのお父様	ご主人のお父様
1. 新制中学, 旧制高小, 小学校	1. 新制中学, 旧制高小, 小学校
2. 新制高校, 旧制中学校など	2. 新制高校, 旧制中学校など
3. 短大, 高专, 旧制高校など以上	3. 短大, 高专, 旧制高校など以上

問20 奥さんとご主人のお父様の職業は下のどれにあたりますか。あてはまる番号に○をつけて下さい。定年退職または死亡されている場合には在職中の主な職業を選んで下さい。(どこにあてはまるかわからない方は一番下の空欄にできるだけ詳しく書いて下さい)

奥さんのお父様	ご主人のお父様
1. 主として農林漁業	1. 主として農林漁業
2. 農林漁業以外の自家営業	2. 農林漁業以外の自家営業
3. 勤め人(管理, 事務, 販売などの仕事)	3. 勤め人(管理, 事務, 販売などの仕事)
4. 勤め人(工場などの現場労働)	4. 勤め人(工場などの現場労働)
5. その他(臨時, 日雇い, 無職)	5. その他(臨時, 日雇い, 無職)
<わからない方>	<わからない方>
()	()

[裏面に続く]

問21 あなたご夫婦の兄弟姉妹の数を()内に記入して下さい。(亡くなられた方は含めません) いらっしゃらない場合には空欄の各々に0を記入して下さい。

奥さん	兄()人	弟()人	姉()人	妹()人
ご主人	兄()人	弟()人	姉()人	妹()人

問22 あなたご夫婦はどのようなきっかけでお知り合いになられたのですか。あてはまる番号に○をつけて下さい。

1. 学校で 2. 職場で 3. 幼なじみ、隣人関係 4. 地域のサークル活動やクラブ活動で 5. 友人やきょうだいの紹介で 6. 見合いで(親せき、上役などの紹介も含む) 7. 結婚相談所で 8. 街なかや旅先で偶然出会って 9. その他 ()

問23 あなたご夫婦が最終学校を卒業したあと結婚前まで住んでいた所は主として下のどちらにあたりますか。あてはまる番号に○をつけて下さい。また、その都道府県名を記入して下さい。

奥さん	ご主人
1. 市街地 2. 農山村、漁村	1. 市街地 2. 農山村、漁村
結婚前に住んでいた都道府県名	
奥さん	ご主人

問24 あなたご夫婦は最終学校を卒業したあと結婚前まで(ご両)親と一緒に暮らしていましたか。あてはまる番号に○をつけて下さい。

奥さん	ご主人
1. (だいたい)一緒に暮らしていた 2. (だいたい)別れて暮らしていた 3. その他 ()	1. (だいたい)一緒に暮らしていた 2. (だいたい)別れて暮らしていた 3. その他 ()

問25 【問24でご夫婦の少なくともどちらかが2と答えた方におたずねします】あなたご夫婦の結婚前に(ご両)親が住んでおられた所は下のどちらにあたりますか。あてはまる番号に○をつけて下さい。また、その都道府県名を記入して下さい。

奥さんの(ご両)親	ご主人の(ご両)親
1. 市街地 2. 農山村、漁村	1. 市街地 2. 農山村、漁村
結婚前に(ご両)親が住んでいた都道府県名	
奥さんの(ご両)親	ご主人の(ご両)親

問26 あなたご夫婦は結婚直後(ご両)親と同居していましたか。あてはまる番号に○をつけて下さい。

1. ご主人の(両)親と同居していた 2. 奥さんの(両)親と同居していた 3. 同居していなかった
--

問27 あなたご夫婦の現在のお住まいは下のどれですか。あてはまる番号に○をつけて下さい。

1. 一戸建住宅の持家 2. 集合住宅の持家(分譲マンションなど) 3. 公営の賃貸住宅(アパート、借家) 4. 民営の賃貸住宅(アパート、借家) 5. 給付住宅(寮、社宅など) 6. 間借り 7. その他 ()
--

問28 【問27で1～2に○をつけた方におたずねします】

現在のお住まいを取得するに際して(ご両)親の援助を受けられましたか。あてはまる番号に○をつけて下さい。

1. ご主人の親の家(ないし土地)に住んでいる 2. 奥さんの親の家(ないし土地)に住んでいる 3. 自分たちの家の購入に際して親の援助を受けた 4. 自分たちの貯金とローンだけで購入した

問29 お宅の部屋数と世帯人員を下の欄に記入して下さい。(部屋数にはダイニングキッチンも含みます)

部屋数 () 室
世帯人員 () 人

問6 あなたの税込み平均年収（ボーナス、別途収入を含む）はいくらぐらいですか。あてはまる番号に○をつけて下さい。

1. 100万円未満
2. 100万円以上～200万円未満
3. 200万円以上～300万円未満
4. 300万円以上～400万円未満
5. 400万円以上～500万円未満
6. 500万円以上

問7 あなたは女性の職業についてどのようにお考えですか。あてはまる番号に○をつけて下さい。

1. まったく職業をもたない方がよい
2. 結婚するまでは職業をもつ方がよい
3. 子供ができるまでは職業をもつ方がよい
4. 子供が小さいうちは職業を中断し、子供が大きくなったら再就職する方がよい
5. 結婚や子供の問題とは関係なく生涯職業をもつべきだ
6. わからない
7. その他

問8 あなたのお父様が最後に卒業された学校は右のどれにあたりますか。あてはまる番号に○をつけて下さい。

1. 新制中学、旧制高小、旧制小学校
2. 新制高校、旧制中学校、師範学校など
3. 短大、高专、旧制高校・高等師範など以上

問9 あなたのお父様の職業は下のどれにあたりますか。あてはまる番号に○をつけて下さい。定年退職または死亡されている場合には在職中の主な職業を選んで下さい。（なお、どこにあてはまるかわからない方は一番下の空欄にできるだけ詳しく書いて下さい）

1. 主として農林漁業
 2. 農林漁業以外の自家営業
 3. 勤め人（管理、事務、販売などの仕事）
 4. 勤め人（工場などの現場労働）
 5. その他（臨時、日雇い、無職）
- <わからない方>

問10 あなたは（ご両）親と一緒に暮らしていますか。あてはまる番号に○をつけて下さい。

1. 一緒に暮らしている
2. 別れて暮らしている
3. その他

問11 【ご両親と別れて暮らしている方におたずねします】
あなたの（ご両）親が住んでおられる所は下のどちらにあたりますか。あてはまる番号に○をつけて下さい。また、その都道府県名を記入して下さい。

1. 市街地
2. 農山村、漁村

都 道 府 県 名

問12 あなたの兄弟姉妹の数を（ ）内に記入して下さい。（亡くなられた方は含めません）いらっしゃらない場合は空欄の各々に0を記入して下さい。

兄（ ）人	弟（ ）人	姉（ ）人	妹（ ）人
-------	-------	-------	-------

問13 あなたは現在、交際している異性がありますか。あてはまる番号に○をつけて下さい。（婚約者がある方は結婚予定の年月もお答え下さい）

1. 婚約者がある（結婚予定は昭和 年 月ごろ）
2. 恋人がいる
3. 異性の友達がいる
4. 異性の友達はいない
5. その他

問14 【問13で1～3に○をつけた方におたずねします】
その交際相手とどのようなきっかけで知りあったのですか。あてはまる番号に○をつけて下さい。

1. 学校で
2. 職場で
3. 幼なじみ、個人関係
4. 地域のサークル活動やクラブ活動で
5. 友人やきょうだいの紹介で
6. 見合いで（親せき、上役などの紹介も含む）
7. 結婚相談所で
8. 街なかや旅先で偶然出あって
9. その他

問15 あなたの結婚についてのお考えは下のどれにあたりますか。あてはまる番号に○をつけて下さい。

1. 近い将来結婚するつもり
2. まだ結婚する気はないがいずれは結婚すると思う
3. 一生結婚するつもりはない

※ここからあとの質問は、問15で1と2に○をつけた方におたずねします。

問16 あなたは何歳ぐらいまでに何歳ぐらいの相手と結婚したいですか。希望する年齢を記入して下さい。

自分（ ）歳ぐらい
相手（ ）歳ぐらい

問17 あなたはどのような形の結婚を望んでいますか。あてはまる番号に○をつけて下さい。

1. 恋愛結婚をしたい
2. 見合い結婚をしたい
3. どちらでもかまわない

問18 結婚後、あなたはあなたの(ご両)親と一緒に暮らしたいですか。あてはまる番号に○をつけて下さい。

1. 結婚直後から同居したい
2. 結婚直後からというわけはないが、しばらくしたら同居したい
3. 親が年をとったら同居したい
4. 同居したくない
5. その他

()

問19 結婚後、相手の(ご両)親と一緒に暮らすのはかまいません。あてはまる番号に○をつけて下さい。

1. かまわない
2. 場合による
3. いやだ

問20 ムコ養子についてうかがいます。男性の方は(a)に、女性の方は(b)にお答え下さい。

(a) 【男性の方におたずねします】

あなたが結婚する場合ムコ養子でもかまいませんか。あてはまる番号に○をつけて下さい。

1. かまわない
2. 場合による
3. いやだ

(b) 【女性の方におたずねします】

あなたが結婚する場合ムコ養子望まれますか。あてはまる番号に○をつけて下さい。

1. 自分も親も望んでいる
2. 自分はどちらでもよいが親が望んでいる
3. 自分も親もどちらでもよいと思っている
4. ムコ養子の必要はない

問21 近いうちに結婚するとした場合、新居のめどは立っていますか。あてはまる番号に○をつけて下さい。

1. 自分の親の家に住めるだろう
2. 相手の親の家に住めるだろう
3. 親の援助によって自分たちの家やマンションが持てるだろう
4. 自分の貯金とローンだけで自分たちの家やマンションが持てるだろう
5. 給与住宅(寮や社宅)に住めるだろう
6. 公営の賃貸住宅に住めるだろう
7. 民営の賃貸住宅に住めるだろう
8. めどが立っていない
9. まだ先のことなのでわからない
10. その他

()

問22 あなたは結婚したら何人くらい子供がほしいですか。あてはまる番号に○をつけて下さい。

0. いらない
1. 1人
2. 2人
3. 3人
4. 4人
5. 5人以上(人)

問23 【問22で1～5に○をつけた方におたずねします】
子供の男女の組合せについても希望がありますか。あてはまる番号に○をつけ、希望のある方は男子、女子の数を記入して下さい。

1. 希望あり

{	男子()人
	女子()人
2. とくに希望はない

問24 【問22で1～5に○をつけた方におたずねします】
あなたは最初の子供をいつごろはしいですか。あてはまる番号に○をつけて下さい。

1. 結婚したらできるだけ早くほしい
2. 結婚後しばらくたってからにしたい

問25 【問22で希望の子供の数が2人またはそれ以上と答えた方に】
なぜ子供1人ではいけないのですか。下の理由のうちあてはまる番号があればいくつでも○をつけて下さい。

1. 兄弟姉妹がないと、子供の成長に好ましくないから
2. 子供が少ないと家庭がさびしいから
3. 子供が1人では自分達の老後が心配いから
4. 子供は1人でもいいが万一のことがあるといけないから
5. 子供の成人後、助け合える兄弟姉妹がないとかわいそうだから
6. 世間で子供は2人ある方がいいと言われているから
7. 1夫婦が少なくとも子供2人を育てるのは社会的義務だから
8. どの夫婦も子供1人しかもたなければ日本の人口が減ってしまうから
9. その他

()

問26 【問22で希望の子供の数が3人またはそれ以上と答えた方に】
なぜ3人以上の子供を希望するのですか。下の理由のうちあてはまる番号があればいくつでも○をつけて下さい。

1. 子供の成長にとって兄弟姉妹が多い方がよいから
2. 子供が多いほど家庭が楽しいから
3. 子供が多ければ(自分達の)老後に安心して暮らせるから
4. 子供は2人でもいいが万一のことがあるといけないから
5. 兄弟姉妹が多いと将来子供達が支えあっていけるから
6. 世間で子供は3人以上あった方がいいと言われているから
7. 子供が好きなだけ多いほうがいい
8. その他

()

問27 あなたは避妊(受胎調節)が家族計画ともいいます)についてどの程度知っていますか。あてはまる番号に○をつけて下さい。

1. 全然聞いたことがない
2. 言葉は聞いたことはあるがよくわからない
3. 具体的にいくつかの方法を知っている

問28 【問27で3に○をつけた方におたずねします】
あなたは避妊についての知識をどこから得ましたか。あてはまる番号があればいくつでも○をつけて下さい。

1. 両親
2. きょうだい
3. 同性の友人
4. 異性の友人
5. 学校の授業
6. 雑誌、新聞
7. 医学書
8. テレビ、ラジオ、映画
9. その他

()

ご協力誠にありがとうございました。ご回答いただきました調査票を折りたたんで回収用の封筒に入れ、ノリづけしたうえで調査員にお渡し下さい

総務庁承認番号 No 15979
承認期限 昭和62年7月31日まで
厚生省登録 厚 2-15-29-1
昭和62年 3 月 9 日 登録



第9次出産力調査

結婚と出産に関する全国調査

〔夫 婦 票〕

昭和62年6月4日

厚生省人口問題研究所

〒100 東京都千代田区霞が関1-2-2

電話 (03) 503-1711 内線 3660

都道府県名	保健所名	地区番号	単位区番号	世帯番号

-
- 記入上のお願ひ ◎ この調査票は50歳未満の奥さんに答えていただくためのものです。
- ◎ 回答のしかたは、あてはまる番号に○をつけるものと、必要なことがらを書きこむものがあります。
- ◎ 回答のしかたがわからないときは、調査員におたずね下さい。
-

問1 あなた方ご夫婦の出生年月と結婚年月（届け出の年月ではなく実際に結婚生活を始めた年月）を下の欄に記入して下さい。
結婚の届け出の有無と初再婚の別の欄は、あてはまる番号を○でかこんで下さい。

	出生年月	結婚生活に入った年月	結婚の届け出の有無	初再婚の別
奥さん	昭和 __年__月	昭和 __年__月	1. 届け出をしている 2. 届け出をしていない	1. 初婚 2. 離婚后再婚 3. 死別后再婚
ご主人	大正 昭和 __年__月			1. 初婚 2. 離婚后再婚 3. 死別后再婚

問2 あなた方ご夫婦が最後に卒業した学校は、下のどれですか。あてはまる番号に○をつけて下さい。

奥さん	ご主人
1. 中学校	1. 新制中学、旧制高小、旧制小学校
2. 高校	2. 新制高校、旧制中学校
3. 専修学校（高卒後）	3. 専修学校（新制高卒後）
4. 短大・高専	4. 短大・高専
5. 大学（4年制）以上	5. 大学（4年制）以上
6. その他（ ）	6. その他（ ）

問3 ご主人の結婚当時と現在の職業は次のうちどれにあたりますか。それぞれについてあてはまる番号に○をつけて下さい。

結婚当時のご主人の職業	現在のご主人の職業
1. 主として農林漁業	1. 主として農林漁業
2. 農林漁業以外の自家営業	2. 農林漁業以外の自家営業
3. 勤め人（管理、事務、販売などの仕事）	3. 勤め人（管理、事務、販売などの仕事）
4. 勤め人（工場などの現場労働）	4. 勤め人（工場などの現場労働）
5. その他（臨時、日雇い、無職など）	5. その他（臨時、日雇い、無職など）

問4 奥さんは現在働いていますか。あてはまる番号に○をつけて下さい。また働いている場合、現在の仕事についての年月を記入して下さい。

1. 正規の職員として勤務している	昭和__年__月から 現在の仕事について
2. パートや臨時の勤めに出ている	
3. 自営業の仕事（農業を含む）や内職をしている	
4. 家事、通学、その他	

問5 あなた方ご夫婦は現在ご主人または奥さんの（ご両）親と同居したり、あるいは近くに住んだりしていますか。あてはまる番号に○をつけて下さい。

1. 同居している
2. 近くに住んでいる
3. どちらでもない

問6 あなた方ご夫婦が結婚直後に住んでいた住居について部屋数と世帯人員をお答え下さい。また、現在の住居の部屋数と世帯人員もお答え下さい。

結婚直後	現在
部屋数（ ）部屋	部屋数（ ）部屋
世帯人員（ ）人	世帯人員（ ）人

問7 奥さんとご主人それぞれの兄弟姉妹数をご記入下さい（亡くなられた方は含めません）。いらっしゃらない場合にはそれぞれの（ ）内に0を記入して下さい。

奥さん	兄（ ）人	弟（ ）人	姉（ ）人	妹（ ）人
ご主人	兄（ ）人	弟（ ）人	姉（ ）人	妹（ ）人

問8 奥さんにおうかがいしますが、適当な人が現れたら結婚してもよいと思いはじめたのは、何歳ぐらいのときからですか。下の（ ）内に年齢を記入して下さい。

（ ）歳ぐらいから

問9 あなた方ご夫婦が、初めてお知り合いになられたのはいつでしたか。また、婚約あるいは結婚の合意をなされたのはいつですか。

初めて知りあった年月	婚約または結婚の合意の年月
昭和__年__月	昭和__年__月

問10 あなた方ご夫婦はどのようなきっかけでお知り合いになりましたか。あてはまる番号に○をつけて下さい。

1. 学校で
2. 職場や仕事の関係で
3. 幼なじみ、隣人関係
4. 学校以外のサークル活動やクラブ活動、習いごとで
5. 友人やきょうだいを通じて
6. 見合いで（親せき、上役などの紹介も含む）
7. 結婚相談所で
8. 街なかや旅先で知り合った
9. その他（ ）

問11 きっかけはともかく、あなた方ご夫婦の結婚は恋愛にもとづく結婚であったと思いますか。あてはまる番号に○をつけて下さい。

1. そう思う
2. そう思わない
3. わからない

問12 あなた方ご夫婦のお子さんについておたずねします。次の（ ）内に該当する人数を記入して下さい。いらっしゃらない場合にはそれぞれの（ ）内に0を記入して下さい。

これまでに生んだおさんは	男の子（ ）人	女の子（ ）人	全部で（ ）人
そのうち生存しているおさんは	男の子（ ）人	女の子（ ）人	全部で（ ）人

問13 [再婚の奥さんにおたずねします]

前回の結婚で生んだおさんは何人ですか。下の（ ）内に人数を記入して下さい。

（ ）人

問14 あなた方ご夫婦にとって理想的な子供の数は何人ですか。奥さんのお考えにあてはまる番号を○でかこんで下さい。

0. 子供はいらない
1. 1人
2. 2人
3. 3人
4. 4人
5. 5人以上（ ）人

問 15 (問 14 で 1～5 に○をつけた方におたずねします)
 子供の男女の組み合わせについても理想がありますか。あてはまる番号に○をつけ、理想がある方は男の子、女の子の数を()内に記入して下さい。

1. 理想あり	┌ 男の子 () 人 └ 女の子 () 人
2. とくに理想はない	

問 16 あなたご夫婦は、これから何人子供を生むつもりですか。奥さんのお考えにあてはまる番号を○でかこんで下さい(現在妊娠中の方は、現在の妊娠も含めてお答え下さい)。

0. (もう) 生むつもりはない
1. (あと) 1人生むつもり
2. (あと) 2人生むつもり
3. (あと) 3人生むつもり
4. (あと) 4人以上生むつもり

問 17 へ

問 17 そうしますと、あなたご夫婦は全部で何人のお子さんを持つつもりなのでしょうか。あてはまる番号に○をつけて下さい。

0. 子供を持つつもりはない
1. 1人
2. 2人
3. 3人
4. 4人
5. 5人以上 () 人

問 18 あなたが現在のご主人と結婚してからこれまでに経験した妊娠の回数、死産の回数、人工妊娠中絶の回数をそれぞれの()内に記入して下さい。

妊娠 () 回	死産 () 回	人工妊娠中絶 () 回
----------	----------	--------------

(妊娠経験のある方におたずねします。ない方は問 20 へ進んで下さい。)

問 19 あなたご夫婦の結婚以来のすべての妊娠・出産(5回以上妊娠された方は5回まで)についておたずねします。
 左から矢印にしたがって進み、(1)避妊の実行の有無 (2)避妊の目的 (3)避妊の成果 (4)妊娠の結果では、あてはまる番号に○をつけ、(5)結果の生じた年月では該当する欄に年月を記入して下さい。また、妊娠が出生に終わった場合には、(6)出生児の男女別/生死の別にあてはまる番号に○をつけて下さい。

	(1) 避妊の実行の有無	(2) 避妊の目的	(3) 避妊の成果	(4) 妊娠の結果	(5) 結果の生じた年月	(6) 出生児の男女別/生死の別
結婚から第1回目の妊娠までの間 第1回目の妊娠について	1. 避妊をしなかった	1. (これ以上)子供を生むつもりはなかった	1. 希望どおり妊娠を延期できた 2. 必ずしも希望どおり延期できなかった	1. 出生 → 昭和__年__月__日 →	1. 男 → 1. 生存 2. 女 → 2. 死亡(昭和__年__月)	
	2. 避妊をした →			2. 死産・流産 → 昭和__年__月__日		
					3. 人工妊娠中絶 → 昭和__年__月__日 (妊娠__ヵ月目)	
					4. 現在妊娠中 → 昭和__年__月__日 出産予定	
	第2回目の妊娠から第2回目の妊娠までの間					
第2回目の妊娠について	1. 避妊をしなかった	1. (これ以上)子供を生むつもりはなかった	1. 希望どおり妊娠を延期できた 2. 必ずしも希望どおり延期できなかった	1. 出生 → 昭和__年__月__日 →	1. 男 → 1. 生存 2. 女 → 2. 死亡(昭和__年__月)	
	2. 避妊をした →			2. 死産・流産 → 昭和__年__月__日		
				3. 人工妊娠中絶 → 昭和__年__月__日 (妊娠__ヵ月目)		
				4. 現在妊娠中 → 昭和__年__月__日 出産予定		
第3回目の妊娠から第3回目の妊娠までの間						
第3回目の妊娠について	1. 避妊をしなかった	1. (これ以上)子供を生むつもりはなかった	1. 希望どおり妊娠を延期できた 2. 必ずしも希望どおり延期できなかった	1. 出生 → 昭和__年__月__日 →	1. 男 → 1. 生存 2. 女 → 2. 死亡(昭和__年__月)	
	2. 避妊をした →			2. 死産・流産 → 昭和__年__月__日		
				3. 人工妊娠中絶 → 昭和__年__月__日 (妊娠__ヵ月目)		
				4. 現在妊娠中 → 昭和__年__月__日 出産予定		
第4回目の妊娠から第4回目の妊娠までの間						
第4回目の妊娠について	1. 避妊をしなかった	1. (これ以上)子供を生むつもりはなかった	1. 希望どおり妊娠を延期できた 2. 必ずしも希望どおり延期できなかった	1. 出生 → 昭和__年__月__日 →	1. 男 → 1. 生存 2. 女 → 2. 死亡(昭和__年__月)	
	2. 避妊をした →			2. 死産・流産 → 昭和__年__月__日		
				3. 人工妊娠中絶 → 昭和__年__月__日 (妊娠__ヵ月目)		
				4. 現在妊娠中 → 昭和__年__月__日 出産予定		
第5回目の妊娠から第5回目の妊娠までの間						
第5回目の妊娠について	1. 避妊をしなかった	1. (これ以上)子供を生むつもりはなかった	1. 希望どおり妊娠を延期できた 2. 必ずしも希望どおり延期できなかった	1. 出生 → 昭和__年__月__日 →	1. 男 → 1. 生存 2. 女 → 2. 死亡(昭和__年__月)	
	2. 避妊をした →			2. 死産・流産 → 昭和__年__月__日		
				3. 人工妊娠中絶 → 昭和__年__月__日 (妊娠__ヵ月目)		
				4. 現在妊娠中 → 昭和__年__月__日 出産予定		

問20 あなたご夫婦は現在避妊をしていますか。あてはまる番号に○をつけて下さい（不妊手術をなさった方は1に○をつけて下さい）。

- | |
|------------------------|
| 1. 現在避妊をしている |
| 2. 以前にしたことがあるが現在はしていない |
| 3. いままでしたことがない |

問21 [問20で1に○をつけた方におたずねします]
現在実行している避妊方法は何か。あてはまる番号にいくつでも○をつけて下さい。

- | |
|------------------------------|
| 1. ご主人の不妊手術または優性手術（パイプカットなど） |
| 2. 奥さんの不妊手術または優性手術（卵管結さくなど） |
| 3. コンドーム |
| 4. オギノ式（基礎体温法を含む） |
| 5. リング、コイル、IUD |
| 6. 経口避妊薬（ピル） |
| 7. 性交中絶（膈外射精）法 |
| 8. ベッサリ、タンポン、スポンジ、ゼリー |
| 9. その他（ ） |

問22 結婚後のご主人または奥さんの（ご両）親との同居・近居状態および奥さんの就業状態についておかがいします。下のそれぞれの時期では主にどのような状態でしたか。あてはまる番号に○をつけて下さい。

時 期	（ご両）親との同居・近居	奥さんの就業状態
		1. 同居していた 2. 近くに住んでいた 3. どちらでもない
結婚から第1回目の妊娠をするまで	1. 2. 3.	1. 2. 3. 4.
第1回目の妊娠が終わってから第2回目の妊娠をするまで	1. 2. 3.	1. 2. 3. 4.
第2回目の妊娠が終わってから第3回目の妊娠をするまで	1. 2. 3.	1. 2. 3. 4.
第3回目の妊娠が終わってから第4回目の妊娠をするまで	1. 2. 3.	1. 2. 3. 4.
第4回目の妊娠が終わってから第5回目の妊娠をするまで	1. 2. 3.	1. 2. 3. 4.

問23 あなたは男の子の教育についてどのようにお考えになりますか。（男の子がいない方は、男の子を持ったと仮定してお答え下さい）

- | |
|------------------------|
| 1. 大学を卒業させたい |
| 2. 大学に行くも行かないも本人しだいである |
| 3. 大学へ行く必要はないと思う |

問24 あなたは女の子の教育についてどのようにお考えになりますか。（女の子のいない方は、女の子を持ったと仮定してお答え下さい）

- | |
|----------------------------|
| 1. 4年制大学を卒業させたい |
| 2. 少なくとも短大は卒業させたい |
| 3. 短大以上は行くも行かないも本人しだい |
| 4. 大学（4年制または短大）へ行く必要はないと思う |

問25 あなたは次のA・B2つの意見に賛成ですか、反対ですか。それぞれについて、あてはまる番号に○をつけて下さい。

A. 「人生においては、運とか偶然が重要な役割を演じている。」

- | | |
|---------------|---------------|
| 1. どちらかといえば賛成 | 2. どちらかといえば反対 |
|---------------|---------------|

B. 「人はいかにがんばって努力しても、運が悪い時には失敗する。」

- | | |
|---------------|---------------|
| 1. どちらかといえば賛成 | 2. どちらかといえば反対 |
|---------------|---------------|

問26 下に女性の生き方のタイプがいくつか示してあります。

- (1) これまでを振り返った上で、あなたの人生はどのタイプになりそうですか。
(2) 現実の人生とは切りはなして、あなたの理想とする人生はどのようなタイプですか。
それぞれについて最も近いと思うものの番号を下の回答欄に記入して下さい。

下の回答欄に番号を記入する	1. 結婚し子供を持つが、仕事も一生続ける
	2. 結婚し出産まで仕事を続け、いったん退職して子育て後に再び仕事を持つ
	3. 結婚し出産まで仕事を続け、出産後は仕事を持たない
	4. 結婚まで仕事を続け、いったん退職して子育て後に再び仕事を持つ
	5. 結婚まで仕事を続け、子供を持つが、結婚後はずっと仕事を持たない
	6. 結婚するが子供は持たず、仕事を一生続ける
	7. 結婚せず、仕事を一生続ける
	8. その他（ ）

回答欄	(1) 実際になりそうな人生	(2) 理想とする人生

問27 あなたご夫婦は最終学校を卒業してから結婚するまで（ご両）親と一緒に暮らしていましたか。あてはまる番号に○をつけて下さい。

奥さん	ご主人
1. (だいたい)一緒に暮らしていた	1. (だいたい)一緒に暮らしていた
2. (だいたい)別れて暮らしていた	2. (だいたい)別れて暮らしていた
3. その他（ ）	3. その他（ ）

問28 あなたご夫婦が最終学校を卒業してから結婚するまで住んでいたところは主として下のどちらでしょうか。あてはまる番号に○をつけて下さい。またその都道府県名も記入して下さい。

奥さん	ご主人
1. 市街地	1. 市街地
2. 農山村、漁村	2. 農山村、漁村

都道府県名	都道府県名
()	()

問29 あなたご夫婦が結婚直後に住んでいたところは下のどちらでしょうか。あてはまる番号に○をつけて下さい。また、その都道府県名も記入して下さい。

	都道府県名
1. 市街地	()
2. 農山村、漁村	

問30 奥さんご主人のお父様の職業は次のうちどれに当たりますか。それぞれあてはまる番号に○をつけて下さい。定年退職または死亡されている場合には在職中の主な職業を選んで下さい。

奥さんのお父様	ご主人のお父様
1. 主として農林漁業	1. 主として農林漁業
2. 農林漁業以外の自家営業	2. 農林漁業以外の自家営業
3. 勤め人（管理、事務、販売などの仕事）	3. 勤め人（管理、事務、販売などの仕事）
4. 勤め人（工場などの現場労働）	4. 勤め人（工場などの現場労働）
5. その他（臨時、日雇い、無職など）	5. その他（臨時、日雇い、無職など）

ご協力誠にありがとうございました。ご回答いただいた調査票は回収用の封筒に入れ、

ノリづけしたうえで調査員にお渡し下さい。

総務庁承認番号 No 15980
承認期限 昭和62年7月31日まで
厚生省登録 厚 2-15-29-2
昭和62年 3 月 9 日 登録



第9次出産力調査

結婚と出産に関する全国調査

〔独身者票〕

昭和62年6月4日

厚生省人口問題研究所

〒100 東京都千代田区霞が関1-2-2

電話 (03) 503-1711 内線 3660

都道府県名	保健所名	地区番号	単位区番号	世帯番号

-
- 記入上のお願ひ
- ◎ この調査票は18歳以上35歳未満の独身男女の方に答えていただくためのものです。
 - ◎ 回答のしかたは、あてはまる番号に○をつけるものと、必要なことがらを書きこむものがあります。
 - ◎ 回答のしかたがわからないときは、調査員におたずね下さい。
-

問1 あなたの出生年月を記入し、性別の欄はあてはまる番号に○をつけて下さい。

出生年月	性別
昭和__年__月	1. 男 2. 女

問2 あなたが最後に卒業した(あるいは在学中の)学校は下のどれですか。あてはまる番号に○をつけて下さい。

1. 中学校 2. 男女共学の高校 3. 男女別学の高校 4. 専修学校(高卒後) 5. 短大、高専 6. 女子大学(以上) 7. 共学の大学(以上) 8. その他()
--

問3 あなたの現在の職業は下のどれですか。あてはまる番号に○をつけて下さい。

1. 自家営業(家族従業者を含む) 2. 勤め人(専門的、管理的な仕事) 3. 勤め人(事務、販売、サービスなどの仕事) 4. 勤め人(工場などの現場労働) 5. 臨時雇い(パートなど) 6. 無職・家事手伝い 7. 学生 8. その他()
--

問4 [問3で1~4に○をつけた方におたずねします] あなたの勤め先または家業の従業員数は会社全体で何人ぐらいですか。あてはまる番号に○をつけて下さい。

1. 29人以下 2. 30~99人 3. 100~499人 4. 500~999人 5. 1000人以上 6. 官公庁、公団など
--

問5 あなたは残業や休日出勤なども含めて、1週間に平均して何時間ぐらい働きますか。あてはまる番号に○をつけて下さい。

1. 35時間未満 2. 35時間以上 40時間未満 3. 40時間以上 45時間未満 4. 45時間以上 50時間未満 5. 50時間以上 55時間未満 6. 55時間以上 60時間未満 7. 60時間以上
--

問6 あなたのお父様が最後に卒業された学校は下のどれにあたりますか。あてはまる番号に○をつけて下さい。

1. 新制中学校、旧制高小、旧制小学校 2. 新制高校、旧制中学校、師範学校など 3. 大学、高専、旧制高校、高等師範など以上

問7 あなたのお父様の職業は下のどれにあたりますか。あてはまる番号に○をつけて下さい。定年退職または死亡されている場合には在職中の主な職業を選んで下さい。

1. 主として農林漁業 2. 農林漁業以外の自家営業 3. 勤め人(管理、事務、販売などの仕事) 4. 勤め人(工場などの現場労働) 5. その他(臨時、日雇い、無職など)
--

問8 あなたは現在(ご両親と一緒に暮らしていますか。あてはまる番号に○をつけて下さい。

1. 一緒に暮らしている 2. 別れて暮らしている 3. その他()

問9 [問8で2に○をつけた方におたずねします] あなたの(ご両親)親が住んでおられる所は下のどちらでしょうか。あてはまる番号に○をつけて下さい。また、その都道府県名を記入して下さい。

1. 市街地 2. 農山村、漁村	都道府県名 ()
---------------------	--------------

問10 あなたの兄弟姉妹の数を()内に記入して下さい(亡くなられた方は含めません)。いらっしゃらない場合にはそれぞれの()内に0を記入して下さい

兄()人	弟()人	姉()人	妹()人
-------	-------	-------	-------

問11 あなたはこれまでに結婚(届け出をしたもの)をしたことがありますか。あてはまる番号に○をつけて下さい。

1. ない 2. ある(離婚した) 3. ある(死別した)

問12 [問11で2または3に○をつけた方におたずねします] あなたの結婚の年月と離婚ないし死別された年月、これまでに持った子供数を下の欄に記入して下さい。

結婚年月	離婚または死別の年月	子供数
昭和__年__月	昭和__年__月	()人

問13 あなたはこれまでに同様の経験(特定の異性と結婚の届け出なしで一緒に生活したこと)がありますか。また現在はどうですか。あてはまる番号に○をつけて下さい。

1. ない 2. 以前はあるが現在はしていない 3. 現在している

問14 [問13で2または3に○をつけた方におたずねします] 同様な通算の期間とこれまでに持った子供数をそれぞれ下の回答欄に記入して下さい。

同様の通算期間	子供数
__年__カ月ぐらい	()人

問15 あなたはこれまでに異性と性交渉を持ったことがありますか。あてはまる番号に○をつけて下さい。

1. ある 2. ない

問 16 あなたは避妊（受胎調節とか家族計画ともいいます）についてどの程度知っていますか。あてはまる番号に○をつけて下さい。

1. 全然聞いたことがない
2. 言葉は聞いたことはあるがよくわからない
3. 具体的にいくつかの方法を知っている

問 17 [問 16 で 3 に ○ をつけた方におたずねします]
あなたは避妊についての知識をどこから得ましたか。あてはまる番号にいくつでも○をつけて下さい。

1. 両親
2. きょうだい
3. 同性の友人
4. 異性の友人
5. 学校の授業
6. 雑誌、新聞
7. 医学書
8. テレビ、ラジオ、映画
9. その他 ()

問 18 今のあなたにとって、結婚することには何か利点があると思いますか。下の左側のワクのあてはまる番号に○をつけて下さい。また、1 に○をつけた方は右側のワクの中から具体的な利点を二つまで選んで下の回答欄に番号を記入して下さい。

どちらかの番号に○をつける	今のあなたにとって結婚することは	下の回答欄に番号を記入する
	<ol style="list-style-type: none"> 1. 利点があると思う 2. 利点はないと思う 	<ol style="list-style-type: none"> 1. 経済的に余裕が持てる 2. 社会的信用を得たり、周囲と対等になれる 3. 精神的な安らぎの場が得られる 4. 現在愛情を感じている人と暮らせる 5. 自分の子供や家族を持てる 6. 性的な充足が得られる 7. 生活上便利になる 8. 親から独立できる 9. 親を安心させたり周囲の期待に応えられる 10. その他 ()

回答欄	最大の利点	第二の利点

問 19 それでは逆に今のあなたにとって、独身生活には結婚生活には無い利点があると思いますか。下の左側のワクのあてはまる番号に○をつけて下さい。また、1 に○をつけた方は右側のワクの中から、具体的な利点を二つまで選んで下の回答欄に番号を記入して下さい。

どちらかの番号に○をつける	今のあなたにとって独身生活は	下の回答欄に番号を記入する
	<ol style="list-style-type: none"> 1. 利点があると思う 2. 利点はないと思う 	<ol style="list-style-type: none"> 1. 行動や生き方が自由 2. 異性との交際が自由 3. 金銭的に裕福 4. 住宅や環境の選択の幅が広い 5. 家族を養う責任がなく、気楽 6. 友人などとの広い人間関係が保ちやすい 7. 職業を持ち、社会とのつながりが保てる 8. 現在の家族とのつながりが保てる 9. その他 ()

回答欄	最大の利点	第二の利点

問 20 下欄に女性の生き方のタイプがいくつか示してあります。

〔女性の方へ〕 (1) これまでを振り返った上で、あなたの人生はどのようなタイプになりそうですか。
(2) 現実の人生と切りはなして、あなたの理想とする人生はどのようなタイプですか。

〔男性の方へ〕 女性にはどのようなタイプの人生をおくってほしいと思いますか。

それぞれについて、最も近いと思われるタイプの番号を下の回答欄に記入して下さい。

下の回答欄に番号を記入する	<ol style="list-style-type: none"> 1. 結婚し子供を持つが、仕事も一生続ける 2. 結婚し出産まで仕事を続け、いったん退職して子育て後に再び仕事を持つ 3. 結婚し出産まで仕事を続け、出産後は仕事を持たない 4. 結婚まで仕事を続け、いったん退職して子育て後に再び仕事を持つ 5. 結婚まで仕事を続け、子供を持つが、結婚後はずっと仕事を持たない 6. 結婚するが子供は持たず、仕事を一生続ける 7. 結婚せず、仕事を一生続ける 8. その他 ()
---------------	--

女性回答欄	(1) 実際になりそうな人生	(2) 理想とする人生

男性回答欄	女性に望む人生

問 21 あなたは、次の A・B 2 つの意見に賛成ですか反対ですか。それぞれについて、あてはまる番号に○をつけて下さい。

A. 「人生においては、運とか偶然が重要な役割を演じている。」

1. どちらかといえば賛成
2. どちらかといえば反対

B. 「人はいかにかがばって努力しても、運が悪い時には失敗する。」

1. どちらかといえば賛成
2. どちらかといえば反対

問 22 あなたが普段から顔見知りの人達の中で客観的に結婚対象となる独身の異性はおよそ何人ぐらいいるでしょうか。あてはまる番号に○をつけて下さい。

1. 0 人
2. 1～2 人
3. 3～4 人
4. 5～6 人
5. 7～9 人
6. 10 人以上

問 23 あなたは現在、交際している異性がありますか。あてはまる番号に○をつけて下さい（婚約者がいる方は結婚予定の年月もお答え下さい）。

1. 交際している異性はいない → 問 24 へ
2. 友人として交際している異性がある → 問 25 へ
3. 恋人として交際している異性がある → 問 25 へ
4. 婚約者がある（結婚予定は昭和__年__月頃）

問 24 [問 23 で 1 に○をつけた方におたずねします]
あなたは今結婚を前提とした交際相手を探すのであれば、主に次のどの方法によるでしょうか。あてはまる番号にひとつだけ○をつけて下さい。

1. 親や親せきを通じて紹介してもらう
2. 職場や仕事（学校）関係の知人を通じて紹介してもらう
3. 友人やきょうだいを通じて紹介してもらう
4. サークル活動など若い人の集まる活動、催しに参加する
5. 結婚相談所などの紹介機関を利用する
6. 街なか、旅先、レジャーなどの際に探す
7. 特に探す方法は思いつかない
8. その他 ()

〔問 28 に進んで下さい〕

問25 (問23で2～4に○をつけた方におたずねします)
その交際相手とは、いつ頃どのようなきっかけで知り合ったのですか(複数の交際相手がある場合は最も親しい人についてお答え下さい)。

知り合った年月	知り合ったきっかけ
昭和__年__月頃	<ol style="list-style-type: none"> 1. 学校で 2. 職場や仕事の関係で 3. 幼なじみ、隣人関係 4. 学校以外のサークル活動やクラブ活動、習いごとで 5. 友人やきょうだいを通じて 6. 見合いで(親せき、上役などの紹介も含む) 7. 結婚相談所で 8. 街なかや旅先で 9. その他()

問26 自分の一生を通じて考えた場合、あなたの結婚に対するお考えは、次のうちどちらですか。

1. いずれ結婚するつもり
2. 一生結婚するつもりはない

※ここからあとの質問は、問26で1に○をつけた方におたずねします。2に○をつけた方はここで終わりです。末尾の注意書きをごらん下さい。

問27 同じく自分の一生を通じて考えた場合、あなたの結婚に対するお考えは、次のうちではどちらですか。

1. ある程度の年齢までには結婚するつもり
2. 理想的な相手が見つかるまでは結婚しなくてもかまわない

問28 それでは今から一年以内の結婚に関してはどのようにお考えですか。

1. 一年以内に結婚したい
2. 理想的な相手が見つければ結婚してもよい
3. まだ結婚するつもりはない

問29 (問28で1または2に○をつけた方におたずねします)
適当な人が現れたら結婚してもよいと思いついたのは、何歳ぐらいのときからですか。次の()内に年齢を記入して下さい。

() 歳ぐらいから

問30 あなたは何歳ぐらいのときに何歳ぐらいの相手と結婚したいと思いますか。希望する年齢を次の()内に記入して下さい。

自分() 歳ぐらいのときに
相手() 歳ぐらいの人と結婚したい

問31 あなたはどのような形の結婚を望んでいますか。あてはまる番号に○をつけて下さい。

1. 恋愛結婚をしたい
2. 見合結婚をしたい
3. どちらでもかまわない

問32 現在交際している人と(あるいは理想的な相手がみつかった場合)一年以内に結婚するとしたら、なにか障害になることがあると思いますか。下の左側のワクのあてはまる番号に○をつけて下さい。また、1に○をつけた方は右側のワクの中から、具体的に障害になりそうなことを二つまで選んで下の回答欄に番号を記入して下さい。

どちらかの番号に○をつける	一年以内に結婚するとしたら	下の回答欄に番号を記入する	1. 結婚生活のための住居
	<ol style="list-style-type: none"> 1. 障害になることがあると思う 2. 障害になることはないと思う 		<ol style="list-style-type: none"> 2. 結婚資金(挙式や新生活の準備のための費用) 3. 親の承諾 4. 親との同居や扶養 5. 学校や学業上の問題 6. 職場や仕事上の問題 7. 年齢上的こと 8. 健康上的こと 9. その他()

回答欄	最大の障害	第二の障害

問33 結婚後の(ご両)親との同居についておたずねします。

(1) 結婚後自分の親との同居はどうしますか。

1. 結婚直後から同居しようと思う
2. 結婚後しばらくしたら同居しようと思う
3. 親が年をとったら同居しようと思う
4. 同居はしないと思う
5. その他()

(2) あなたの(ご両)親はあなたの結婚後、同居することを望むと思いますか。

1. 強く望むと思う
2. 望むが事情によってはあきらめると思う
3. 望まないと思う
4. その他()

(3) 相手の親との同居を望まれたらどうしますか。

1. 結婚直後からでも同居しようと思う
2. 結婚後しばらくしたら同居しようと思う
3. 相手の親が年をとったら同居しようと思う
4. 同居はしたくない
5. その他()

問34 結婚後の子供のことについておたずねします。

(1) 子供は何人くらいほしいですか。

0. 子供はいらない
1. 1人
2. 2人
3. 3人
4. 4人
5. 5人以上()人

(2) (前問で1～5に○をつけた方におたずねします)

子供の男女の組み合わせについても希望がありますか。あてはまる番号に○をつけ、希望のある方は男の子、女の子の数を()内に記入して下さい。

1. 希望あり

—	男の子()人
	女の子()人
2. とくに希望はない

ご協力誠にありがとうございました。ご回答いただいた調査票は回収用の封筒に入れ、

ノリづけしたうえで調査員にお渡し下さい。

付 属 資 料

2. 主 要 結 果 表

目 次

出産力調査地域分析における主なクロス表

1	結婚年別, 結婚形態別, 夫妻の出生県的一致・不一致別, 夫婦数: 第7次調査	100
2	結婚年別, 結婚形態別, 夫妻の婚前居住県的一致・不一致別, 夫婦数: 第8次調査	101
3	結婚年別, 結婚形態別, 夫妻の婚前居住県的一致・不一致別, 夫婦数: 第9次調査	102
4	妻出生県別, 夫出生県別, 夫婦数: 第7次調査	103
5	妻婚前居住県別, 夫婚前居住県別, 夫婦数: 第8次調査	107
6	妻婚前居住県別, 夫婚前居住県別, 夫婦数: 第9次調査	111
7	妻出生県別, 妻初婚年齢別, 夫婦数: 第7次調査	115
8	妻婚前居住県別, 妻初婚年齢別, 夫婦数: 第8次調査	116
9	妻婚前居住県別, 妻初婚年齢別, 夫婦数: 第9次調査	117
10	妻出生地ブロック別, 結婚年別, 妻初婚年齢別, 夫婦数: 第7次調査	118
11	妻婚前居住地ブロック別, 結婚年別, 妻初婚年齢別, 夫婦数: 第8次調査	120
12	妻婚前居住地ブロック別, 結婚年別, 妻初婚年齢別, 夫婦数: 第9次調査	122
13	夫出生県別, 夫結婚年齢別, 夫婦数: 第7次調査	124
14	夫婚前居住県別, 夫結婚年齢別, 夫婦数: 第8次調査	125
15	夫婚前居住県別, 夫結婚年齢別, 夫婦数: 第9次調査	126
16	夫出生地ブロック別, 結婚年別, 夫結婚年齢別, 夫婦数: 第7次調査	127
17	夫婚前居住地ブロック別, 結婚年別, 夫結婚年齢別, 夫婦数: 第8次調査	129
18	夫婚前居住地ブロック別, 結婚年別, 夫結婚年齢別, 夫婦数: 第9次調査	131
19	妻出生県別, 結婚形態別, 夫婦数: 第7次調査	133
20	妻婚前居住県別, 結婚形態別, 夫婦数: 第8次調査	134
21	妻婚前居住県別, 結婚形態別, 夫婦数: 第9次調査	135
22	妻出生地ブロック別, 結婚年別, 結婚形態別, 夫婦数: 第7次調査	136
23	妻婚前居住地ブロック別, 結婚年別, 結婚形態別, 夫婦数: 第8次調査	137
24	妻婚前居住地ブロック別, 結婚年別, 結婚形態別, 夫婦数: 第9次調査	138
25	夫出生県別, 結婚時親との同別居別, 夫婦数: 第7次調査	139
26	夫婚前居住県別, 結婚時親との同別居別, 夫婦数: 第8次調査	140
27	夫婚前居住県別, 結婚時親との同別居別, 夫婦数: 第9次調査	141
28	夫出生地ブロック別, 結婚年別, 結婚時親との同別居別, 夫婦数: 第7次調査	142
29	夫婚前居住地ブロック別, 結婚年別, 結婚時親との同別居別, 夫婦数: 第8次調査	143
30	夫婚前居住地ブロック別, 結婚年別, 結婚時親との同別居別, 夫婦数: 第9次調査	144
31	都道府県別, 出生児数別, 夫婦数: 昭和36年末までに結婚した妻	145
32	都道府県別, 出生児数別, 夫婦数: 昭和37年以降に結婚した妻	146

33	地域ブロック別，結婚持続期間別，出生児数別，夫婦数：昭和36年末までに結婚した妻	147
34	地域ブロック別，結婚持続期間別，出生児数別，夫婦数：昭和37年以降に結婚した妻	149
35	地域ブロック別，妻現在年齢別，出生児数別，夫婦数：昭和36年末までに結婚した妻	151
36	地域ブロック別，妻現在年齢別，出生児数別，夫婦数：昭和37年以降に結婚した妻	153
37	地域ブロック別，妻結婚年齢別，出生児数別，夫婦数：昭和36年末までに結婚した妻	155
38	地域ブロック別，妻結婚年齢別，出生児数別，夫婦数：昭和37年以降に結婚した妻	157
39	地域ブロック別，妻学歴別，出生児数別，夫婦数：昭和36年末までに結婚した妻	159
40	地域ブロック別，妻学歴別，出生児数別，夫婦数：昭和37年以降に結婚した妻	160
41	地域ブロック別，夫学歴別，出生児数別，夫婦数：昭和36年末までに結婚した妻	161
42	地域ブロック別，夫学歴別，出生児数別，夫婦数：昭和37年以降に結婚した妻	162
43	地域ブロック別，夫の職業（調査時点）別，出生児数別，夫婦数：昭和36年末までに結婚した妻	163
44	地域ブロック別，夫の職業（調査時点）別，出生児数別，夫婦数：昭和37年以降に結婚した妻	165
45	地域ブロック別，部屋数（調査時点）別，出生児数別，夫婦数：昭和36年末までに結婚した妻	167
46	地域ブロック別，部屋数（調査時点）別，出生児数別，夫婦数：昭和37年以降に結婚した妻	169
47	地域ブロック別，結婚形態別，出生児数別，夫婦数：昭和36年末までに結婚した妻	171
48	地域ブロック別，結婚形態別，出生児数別，夫婦数：昭和37年以降に結婚した妻	172
49	地域ブロック別，居住地特性（調査時点）別，出生児数別，夫婦数：昭和36年末までに結婚した妻	173
50	地域ブロック別，居住地特性（調査時点）別，出生児数別，夫婦数：昭和37年以降結婚した妻	175
51	地域ブロック別，結婚直後の親との同別居別，出生児数別，夫婦数：昭和36年末までに結婚した妻	177
52	地域ブロック別，結婚直後の親との同別居別，出生児数別，夫婦数：昭和37年以降に結婚した妻	178
53	完結出生力によるグループ別，出生児数別，第1出生間隔別，夫婦数：昭和36年末までに結婚した妻	179
54	完結出生力によるグループ別，出生児数別，第1出生間隔別，夫婦数：昭和37年以降に結婚した妻	180
55	完結出生力によるグループ別，出生児数別，第2出生間隔別，夫婦数：昭和36年末までに結婚した妻	181
56	完結出生力によるグループ別，出生児数別，第2出生間隔別，夫婦数：昭和37年以降に結婚した妻	182

57	完結出生力によるグループ別，出生児数別，第3出生間隔別，夫婦数：昭和36年末までに結婚した妻	183
58	完結出生力によるグループ別，出生児数別，第3出生間隔別，夫婦数：昭和37年以降に結婚した妻	184
59	完結出生力によるグループ別，出生児数別，第4出生間隔別，夫婦数：昭和36年末までに結婚した妻	185
60	完結出生力によるグループ別，出生児数別，第4出生間隔別，夫婦数：昭和37年以降に結婚した妻	186
61	完結出生力によるグループ別，出生児数別，第5出生間隔別，夫婦数：昭和36年末までに結婚した妻	187
62	完結出生力によるグループ別，出生児数別，第5出生間隔別，夫婦数：昭和37年以降に結婚した妻	188
63	都道府県別，理想子供数別，夫婦数：昭和24年末までに生まれた妻	189
64	都道府県別，理想子供数別，夫婦数：昭和25年以降に生まれた妻	190
65	都道府県別，予定子供数別，夫婦数：昭和24年末までに生まれた妻	191
66	都道府県別，予定子供数別，夫婦数：昭和25年以降に生まれた妻	192
67	地域ブロック別，妻の現在年齢別，理想子供数別，夫婦数：昭和24年末までに生まれた妻	193
68	地域ブロック別，妻の現在年齢別，理想子供数別，夫婦数：昭和25年以降に生まれた妻	195
69	地域ブロック別，妻の現在年齢別，予定子供数別，夫婦数：昭和24年末までに生まれた妻	197
70	地域ブロック別，妻の現在年齢別，予定子供数別，夫婦数：昭和25年以降に生まれた妻	199
71	地域ブロック別，妻の結婚年齢別，理想子供数別，夫婦数：昭和24年末までに生まれた妻	201
72	地域ブロック別，妻の結婚年齢別，理想子供数別，夫婦数：昭和25年以降に生まれた妻	203
73	地域ブロック別，妻の学歴別，理想子供数別，夫婦数：昭和24年末までに生まれた妻	205
74	地域ブロック別，妻の学歴別，理想子供数別，夫婦数：昭和25年以降に生まれた妻	206
75	地域ブロック別，夫の学歴別，理想子供数別，夫婦数：昭和24年末までに生まれた妻	207
76	地域ブロック別，夫の学歴別，理想子供数別，夫婦数：昭和25年以降に生まれた妻	208
77	地域ブロック別，夫の職業（調査時点）別，理想子供数別，夫婦数：昭和24年末までに生まれた妻	209
78	地域ブロック別，夫の職業（調査時点）別，理想子供数別，夫婦数：昭和25年以降に生まれた妻	210
79	地域ブロック別，部屋数（調査時点）別，理想子供数別，夫婦数：昭和24年末までに生まれた妻	211

80	地域ブロック別、部屋数（調査時点）別、理想子供数別、夫婦数：昭和25年以降に生まれた妻	213
81	地域ブロック別、結婚形態別、理想子供数別、夫婦数：昭和24年末までに生まれた妻	215
82	地域ブロック別、結婚形態別、理想子供数別、夫婦数：昭和25年以降に生まれた妻	216
83	地域ブロック別、居住地特性（調査時点）別、理想子供数別、夫婦数：昭和24年末までに生まれた妻	217
84	地域ブロック別、居住地特性（調査時点）別、理想子供数別、夫婦数：昭和25年以降に生まれた妻	219
85	地域ブロック別、結婚直後の親との同別居別、理想子供数別、夫婦数：昭和24年末までに生まれた妻	221
86	地域ブロック別、結婚直後の親との同別居別、理想子供数別、夫婦数：昭和25年以降に生まれた妻	222
87	地域ブロック別、妻の就業状態（調査時点）別、理想子供数別、夫婦数：昭和24年末までに生まれた妻	223
88	地域ブロック別、妻の就業状態（調査時点）別、理想子供数別、夫婦数：昭和25年以降に生まれた妻	224
89	地域ブロック別、妻の結婚年齢別、予定子供数別、夫婦数：昭和24年末までに生まれた妻	225
90	地域ブロック別、妻の結婚年齢別、予定子供数別、夫婦数：昭和25年以降に生まれた妻	227
91	地域ブロック別、妻の学歴別、予定子供数別、夫婦数：昭和24年末までに生まれた妻	229
92	地域ブロック別、妻の学歴別、予定子供数別、夫婦数：昭和25年以降に生まれた妻	230
93	地域ブロック別、夫の学歴別、予定子供数別、夫婦数：昭和24年末までに生まれた妻	231
94	地域ブロック別、夫の学歴別、予定子供数別、夫婦数：昭和25年以降に生まれた妻	232
95	地域ブロック別、夫の職業（調査時点）別、予定子供数別、夫婦数：昭和24年末までに生まれた妻	233
96	地域ブロック別、夫の職業（調査時点）別、予定子供数別、夫婦数：昭和25年以降に生まれた妻	234
97	地域ブロック別、部屋数（調査時点）別、予定子供数別、夫婦数：昭和24年末までに生まれた妻	235
98	地域ブロック別、部屋数（調査時点）別、予定子供数別、夫婦数：昭和25年以降に生まれた妻	237
99	地域ブロック別、結婚形態別、予定子供数別、夫婦数：昭和24年末までに生まれた妻	239
100	地域ブロック別、結婚形態別、予定子供数別、夫婦数：昭和25年以降に生まれた妻	240
101	地域ブロック別、居住地特性（調査時点）別、予定子供数別、夫婦数：昭和24年末までに生まれた妻	241

102	地域ブロック別，居住地特性（調査時点）別，予定子供数別，夫婦数：昭和25年以降に生まれた妻	243
103	地域ブロック別，結婚直後の親との同別居別，予定子供数別，夫婦数：昭和24年末までに生まれた妻	245
104	地域ブロック別，結婚直後の親との同別居別，予定子供数別，夫婦数：昭和25年以降に生まれた妻	246
105	地域ブロック別，妻の就業状態（調査時点）別，予定子供数別，夫婦数：昭和24年末までに生まれた妻	247
106	地域ブロック別，妻の就業状態（調査時点）別，予定子供数別，夫婦数：昭和25年以降に生まれた妻	248
107	地域ブロック別，理想子供数別，予定子供数別，夫婦数：昭和24年末までに生まれた妻	249
108	地域ブロック別，理想子供数別，予定子供数別，夫婦数：昭和25年以降に生まれた妻	251
109	地域ブロック別，妻の現在年齢別，理想男女組み合わせ別，夫婦数	253
110	地域ブロック別，年齢別，希望子供数別，独身者数：男	255
111	地域ブロック別，年齢別，希望子供数別，独身者数：女	256
112	都道府県別，妻の出生年別，避妊経験有無別，夫婦数	257
113	地域ブロック別，妻の現在年齢別，避妊経験有無別，夫婦数	262
114	地域ブロック別，妻の現在年齢別，結婚から第1子出生までの避妊経験有無別，夫婦数	264
115	地域ブロック別，妻の現在年齢別，第1子出生から第2子出生までの避妊経験有無別，夫婦数	266
116	地域ブロック別，妻の現在年齢別，第2子出生から第3子出生までの避妊経験有無別，夫婦数	268

1 結婚年別、結婚形態別、夫妻の出生県の一致・不一致別、夫婦数：第7次調査

出生県の一致		合 計	一 致	不 一 致
結婚年	結婚形態			
合	計	7507	4648	2859
見	合	3283	2333	950
恋	い	3637	1925	1712
不	愛	587	390	197
	詳			
昭和10-14年	合計	-	-	-
見	合	-	-	-
恋	い	-	-	-
不	愛	-	-	-
	詳			
昭和15-19年	合計	-	-	-
見	合	-	-	-
恋	い	-	-	-
不	愛	-	-	-
	詳			
昭和20-24年	合計	189	134	55
見	合	99	79	20
恋	い	56	31	25
不	愛	34	24	10
	詳			
昭和25-29年	合計	648	486	162
見	合	348	279	69
恋	い	212	139	73
不	愛	88	68	20
	詳			
昭和30-34年	合計	1055	722	333
見	合	569	412	157
恋	い	379	235	144
不	愛	107	75	32
	詳			
昭和35-39年	合計	1344	828	516
見	合	668	468	200
恋	い	553	279	274
不	愛	123	81	42
	詳			
昭和40-44年	合計	1562	894	668
見	合	705	472	233
恋	い	761	366	395
不	愛	96	56	40
	詳			
昭和45-49年	合計	1930	1117	813
見	合	637	434	203
恋	い	1190	616	574
不	愛	103	67	36
	詳			
昭和50-54年	合計	779	467	312
見	合	257	189	68
恋	い	486	259	227
不	愛	36	19	17
	詳			
昭和55-59年	合計	-	-	-
見	合	-	-	-
恋	い	-	-	-
不	愛	-	-	-
	詳			
昭和60-62年	合計	-	-	-
見	合	-	-	-
恋	い	-	-	-
不	愛	-	-	-
	詳			

2 結婚年別、結婚形態別、夫妻の婚前居住県的一致・不一致別、夫婦数：第8次調査

結婚年 結婚形態		婚前居住県的一致		
		合計	一致	不一致
合	計	7659	5831	1828
見合	い	2985	2133	852
恋不	愛	4566	3618	948
	詳	108	80	28
昭和10—14年	合計	-	-	-
見合	い	-	-	-
恋不	愛	-	-	-
	詳	-	-	-
昭和15—19年	合計	-	-	-
見合	い	-	-	-
恋不	愛	-	-	-
	詳	-	-	-
昭和20—24年	合計	5	4	1
見合	い	2	2	-
恋不	愛	2	1	1
	詳	1	1	-
昭和25—29年	合計	126	113	13
見合	い	77	68	9
恋不	愛	46	42	4
	詳	3	3	-
昭和30—34年	合計	768	633	135
見合	い	405	331	74
恋不	愛	349	291	58
	詳	14	11	3
昭和35—39年	合計	1318	1040	278
見合	い	625	466	159
恋不	愛	674	561	113
	詳	19	13	6
昭和40—44年	合計	1458	1107	351
見合	い	631	429	202
恋不	愛	807	663	144
	詳	20	15	5
昭和45—49年	合計	1816	1338	478
見合	い	603	403	200
恋不	愛	1187	914	273
	詳	26	21	5
昭和50—54年	合計	1485	1092	393
見合	い	456	303	153
恋不	愛	1012	779	233
	詳	17	10	7
昭和55—59年	合計	683	504	179
見合	い	186	131	55
恋不	愛	489	367	122
	詳	8	6	2
昭和60—62年	合計	-	-	-
見合	い	-	-	-
恋不	愛	-	-	-
	詳	-	-	-

3 結婚年別、結婚形態別、夫妻の婚前居住県の一致・不一致別、夫婦数：第9次調査

結婚年 結婚形態		婚前居住県の一致		
		合計	一致	不一致
合	計	8201	5970	2231
見合	い	2623	1761	862
恋合	愛	5415	4085	1330
不	詳	163	124	39
昭和10—14年	合計	-	-	-
見合	い	-	-	-
恋合	愛	-	-	-
不	詳	-	-	-
昭和15—19年	合計	-	-	-
見合	い	-	-	-
恋合	愛	-	-	-
不	詳	-	-	-
昭和20—24年	合計	-	-	-
見合	い	-	-	-
恋合	愛	-	-	-
不	詳	-	-	-
昭和25—29年	合計	-	-	-
見合	い	-	-	-
恋合	愛	-	-	-
不	詳	-	-	-
昭和30—34年	合計	122	94	28
見合	い	60	45	15
恋合	愛	58	46	12
不	詳	4	3	1
昭和35—39年	合計	860	628	232
見合	い	373	262	111
恋合	愛	473	354	119
不	詳	14	12	2
昭和40—44年	合計	1424	1015	409
見合	い	575	379	196
恋合	愛	820	613	207
不	詳	29	23	6
昭和45—49年	合計	1834	1268	566
見合	い	577	380	197
恋合	愛	1216	863	353
不	詳	41	25	16
昭和50—54年	合計	1804	1310	494
見合	い	525	346	179
恋合	愛	1248	936	312
不	詳	31	28	3
昭和55—59年	合計	1513	1161	352
見合	い	368	250	118
恋合	愛	1114	887	227
不	詳	31	24	7
昭和60—62年	合計	644	494	150
見合	い	145	99	46
恋合	愛	486	386	100
不	詳	13	9	4

4 妻出生県別、夫出生県別、夫婦数：第7次調査

妻出生県	夫出生県		合計	北海道	青森	岩手	宮城	秋田	山形	福島	茨城	栃木	群馬	埼玉	千葉	東京
	妻出生県	夫出生県														
合計	8733	454	115	160	146	153	80	249	123	126	121	170	160	597		
北海道	477	355	9	6	5	5	3	2	2	2	1	1	3	11		
青森	124	4	84	3	9	3	2	1	1	1	1	2	1	4		
岩手	157	6	4	105	7	101	2	3	1	1	1	3	1	7		
宮城	152	7	-	5	2	3	1	3	1	2	1	2	2	11		
秋田	93	5	2	3	4	1	52	1	7	2	1	3	1	8		
山形	252	3	2	5	1	2	2	172	6	1	2	4	3	16		
福島	138	2	2	3	4	1	2	4	3	9	4	4	9	20		
茨城	116	2	1	1	1	2	2	1	1	1	86	4	1	19		
栃木	130	1	-	1	-	-	-	4	1	9	3	3	1	14		
群馬	202	1	2	1	1	3	1	4	4	6	3	11	1	32		
埼玉県	155	3	4	4	3	8	3	18	2	3	13	23	90	23		
千葉県	582	10	-	4	9	5	-	3	15	16	4	3	20	223		
東京都	219	2	-	2	3	5	-	2	4	5	4	2	5	35		
新潟	209	2	-	2	-	1	-	2	4	5	-	2	2	16		
石川	66	-	-	1	-	1	-	1	1	1	-	1	2	2		
福井	89	1	1	1	-	-	-	1	1	1	-	1	1	1		
山梨	90	2	-	1	1	-	2	1	1	2	1	1	1	14		
長野	235	-	-	1	-	-	-	-	-	-	-	-	-	16		
岐阜	159	-	-	1	-	-	-	-	-	-	-	-	-	4		
静岡県	214	2	-	1	-	-	4	1	2	1	3	2	1	9		
三重	358	-	-	1	-	-	1	1	-	-	-	-	-	16		
滋賀	108	-	-	1	-	-	-	-	-	-	-	-	-	2		
京都	91	-	-	1	-	-	-	-	-	-	-	-	-	2		
大阪	134	2	-	1	-	-	-	-	-	-	-	-	-	13		
奈良	356	1	-	1	-	-	-	-	-	-	-	-	-	2		
和歌山	252	1	-	1	-	-	-	-	-	-	-	-	-	1		
徳島	42	-	-	1	-	-	-	-	-	-	-	-	-	1		
香取	76	-	-	1	-	-	-	-	-	-	-	-	-	1		
千葉県	54	1	-	1	-	-	-	-	-	-	-	-	-	5		
東京都	106	-	-	1	-	-	-	-	-	-	-	-	-	9		
茨城県	148	2	-	1	-	-	-	-	-	-	-	-	-	2		
栃木県	250	1	-	1	-	-	-	-	-	-	-	-	-	2		
群馬県	156	2	-	1	-	-	-	-	-	-	-	-	-	2		
埼玉県	61	2	-	1	-	-	-	-	-	-	-	-	-	2		
千葉県	69	2	-	1	-	-	-	-	-	-	-	-	-	1		
東京都	158	1	-	1	-	-	-	-	-	-	-	-	-	1		
神奈川県	174	1	-	2	-	-	-	-	-	2	-	-	-	4		
静岡県	367	-	-	1	-	-	-	-	-	-	-	-	-	1		
岐阜県	64	1	-	1	-	-	1	-	-	-	-	-	-	2		
静岡県	134	1	-	1	-	-	-	-	-	-	-	-	-	1		
三重県	138	1	-	1	-	-	-	-	-	-	-	-	-	3		
滋賀県	90	-	-	1	-	-	-	-	-	-	-	-	-	1		
京都府	130	3	-	1	-	-	-	-	-	-	-	-	-	1		
大阪府	188	1	-	1	-	-	-	-	-	-	-	-	-	1		
奈良県	36	1	-	1	-	-	-	-	-	-	-	-	-	2		
和歌山県	218	17	-	3	-	-	2	-	-	2	-	-	-	1		
徳島県	775	4	-	1	-	-	1	-	-	1	-	-	-	1		

犬出生県		神奈川	新潟	富山	石川	福井	山梨	長野	岐阜	静岡	愛知	三重	滋賀	京都	大阪
養出生県		240	198	86	69	85	77	244	172	216	350	112	102	153	329
計		240	198	86	69	85	77	244	172	216	350	112	102	153	329
北海道		2	3	1	1	1	1	1	2	7	1	-	-	-	2
青森		3	1	-	-	-	-	-	-	-	2	-	-	-	1
岩手		5	2	-	-	-	-	-	-	1	1	-	-	-	1
宮城		3	-	-	-	-	-	-	2	3	1	-	-	-	2
秋田		7	4	-	-	-	-	2	-	2	-	-	-	-	1
山形		4	4	-	-	-	-	1	-	1	-	-	-	-	1
福島		10	4	-	-	-	-	4	-	2	-	-	-	-	1
茨城		2	2	-	-	-	-	1	-	1	-	-	-	-	-
群馬		-	-	-	-	-	-	-	1	-	-	-	-	-	-
埼玉		6	4	1	-	-	-	1	1	4	1	1	-	-	3
東京		6	1	4	4	3	7	25	6	12	12	4	2	4	14
神奈川		38	10	4	4	3	2	6	1	8	2	1	1	2	2
新潟		95	138	3	-	-	2	5	2	-	2	1	-	4	1
石川		-	-	59	4	3	-	-	2	-	1	1	-	4	1
福井		-	-	1	44	62	-	1	2	-	2	1	-	4	5
山梨		4	3	-	1	-	55	169	3	4	4	1	-	-	1
長野		5	3	-	-	-	3	-	1	-	1	1	-	-	-
岐阜		1	2	1	1	-	1	1	112	1	19	4	-	3	3
静岡		9	2	2	2	2	1	3	17	149	3	4	2	1	3
愛知		4	2	-	1	-	-	7	4	4	250	4	2	2	3
三重		2	2	-	1	-	-	1	14	-	7	9	2	1	3
滋賀		2	1	-	1	1	-	1	-	-	5	64	63	11	9
京都		4	3	-	1	3	-	-	2	1	1	2	11	72	3
大阪		1	1	-	1	2	-	-	-	3	2	4	3	14	7
和歌山		1	-	-	1	-	-	-	-	1	1	2	1	11	19
奈良		-	-	-	-	-	-	-	-	1	1	1	-	-	12
徳島		-	-	-	-	-	-	-	-	-	-	-	-	-	1
香川		-	-	-	-	-	-	-	-	-	-	-	-	-	2
愛媛		-	-	-	-	-	-	-	-	-	-	-	-	-	6
高松		-	-	-	-	-	-	-	-	-	-	-	-	-	10
福岡		-	-	-	-	-	-	-	-	-	-	-	-	-	6
佐賀		-	-	-	-	-	-	-	-	-	-	-	-	-	8
熊本		-	1	-	-	-	-	-	-	1	3	-	-	-	4
大分		2	2	-	-	-	-	1	-	2	-	-	-	-	7
鹿児島		1	1	-	-	-	-	-	-	1	-	-	-	-	4
沖縄		-	-	-	-	-	-	-	-	-	-	-	-	-	8
他県		-	-	-	-	-	-	-	-	-	-	-	-	-	-
不明		-	-	-	-	-	-	-	-	-	-	-	-	-	-
児の		-	-	-	-	-	-	-	-	-	-	-	-	-	-
計		240	198	86	69	85	77	244	172	216	350	112	102	153	329

未出生県		兵庫	奈良	和歌山	鳥取	島根	岡山	広島	山口	徳島	香川	愛媛	高知	福岡	佐賀
出生県		251	52	88	56	111	159	268	153	53	65	157	73	353	67
計		1	1	1	2	2	1	3	2	-	2	1	-	6	2
海		-	-	-	-	-	1	-	1	-	-	2	1	1	3
北		-	-	-	1	2	1	-	-	-	-	-	-	-	-
龍		-	-	-	-	-	1	-	-	-	-	-	-	-	-
宮		1	-	-	-	1	1	1	-	-	-	-	-	-	-
富		-	-	-	-	-	1	1	-	-	-	-	-	-	-
山		-	1	1	-	2	3	2	1	-	-	1	-	-	-
福		-	1	2	2	-	1	3	3	2	3	2	1	2	2
深		-	-	-	-	-	-	2	1	-	-	1	-	1	1
野		-	1	1	-	-	-	1	1	-	-	1	-	-	1
群		3	1	2	2	2	3	2	1	2	-	1	1	2	1
馬		6	-	2	-	-	-	2	3	2	3	2	1	2	2
玉		-	-	-	-	-	-	1	1	-	-	-	-	-	-
葉		-	-	-	-	-	-	1	1	-	-	-	-	-	-
京		1	1	1	-	-	4	2	-	-	-	-	-	-	-
川		4	1	1	-	-	1	1	-	-	-	-	-	-	-
瀨		6	2	1	-	2	1	7	1	-	-	1	1	1	1
野		29	12	7	2	5	10	9	5	7	5	6	1	8	1
皇		146	23	3	2	1	3	9	2	2	3	3	1	6	1
國		2	3	56	-	1	1	2	-	1	1	1	-	1	-
知		1	-	-	36	3	1	3	2	1	1	1	-	-	-
重		2	-	2	3	7	10	2	2	1	2	3	-	-	-
賀		6	-	1	1	4	2	7	20	1	2	2	-	-	-
都		4	-	1	1	2	2	159	92	30	2	2	-	9	1
阪		3	-	1	1	2	2	14	2	1	40	1	1	5	1
阪		2	-	1	1	1	2	2	2	2	1	107	2	1	1
隆		2	-	1	1	4	4	5	4	2	1	51	1	219	9
良		1	-	2	-	1	1	1	1	1	1	4	-	31	8
山		-	1	1	-	-	-	1	1	1	1	-	-	6	1
歌		4	-	1	3	-	-	4	4	1	1	-	-	9	1
重		6	-	1	2	-	-	1	1	1	1	2	-	2	1
賀		4	-	1	1	-	-	2	1	1	1	3	-	5	1
都		2	-	1	1	-	-	1	1	1	1	1	-	9	1
阪		6	-	1	2	-	-	1	1	1	1	1	-	2	1
隆		2	-	1	1	-	-	1	1	1	1	1	-	1	1
佐		4	-	1	3	-	-	1	1	1	1	1	-	1	1
長		2	-	1	1	-	-	1	1	1	1	1	-	1	1
岐		1	-	1	-	-	-	1	1	1	1	1	-	1	1
神		1	-	1	-	-	-	1	1	1	1	1	-	1	1
新		1	-	1	-	-	-	1	1	1	1	1	-	1	1
富		1	-	1	-	-	-	1	1	1	1	1	-	1	1
石		2	-	1	-	-	-	1	1	1	1	1	-	1	1
瀬		1	-	1	-	-	-	1	1	1	1	1	-	1	1
山		1	-	1	-	-	-	1	1	1	1	1	-	1	1
長		1	-	1	-	-	-	1	1	1	1	1	-	1	1
岐		1	-	1	-	-	-	1	1	1	1	1	-	1	1
神		1	-	1	-	-	-	1	1	1	1	1	-	1	1
愛		1	-	1	-	-	-	1	1	1	1	1	-	1	1
三		1	-	1	-	-	-	1	1	1	1	1	-	1	1
遊		1	-	1	-	-	-	1	1	1	1	1	-	1	1
真		1	-	1	-	-	-	1	1	1	1	1	-	1	1
大		1	-	1	-	-	-	1	1	1	1	1	-	1	1
兵		1	-	1	-	-	-	1	1	1	1	1	-	1	1
奈		1	-	1	-	-	-	1	1	1	1	1	-	1	1
和		1	-	1	-	-	-	1	1	1	1	1	-	1	1
歌		1	-	1	-	-	-	1	1	1	1	1	-	1	1
山		1	-	1	-	-	-	1	1	1	1	1	-	1	1
隆		1	-	1	-	-	-	1	1	1	1	1	-	1	1
阪		1	-	1	-	-	-	1	1	1	1	1	-	1	1
隆		1	-	1	-	-	-	1	1	1	1	1	-	1	1
高		1	-	1	-	-	-	1	1	1	1	1	-	1	1
福		1	-	1	-	-	-	1	1	1	1	1	-	1	1
賀		1	-	1	-	-	-	1	1	1	1	1	-	1	1
岡		1	-	1	-	-	-	1	1	1	1	1	-	1	1
佐		1	-	1	-	-	-	1	1	1	1	1	-	1	1
賀		1	-	1	-	-	-	1	1	1	1	1	-	1	1

夫出生県		長崎	熊本	大分	宮崎	鹿児島	沖縄	その他	不明
夫出生県	妻出生県	155	137	102	111	176	43	239	777
計									
北海道		2	1	2	1	1	-	22	5
青森県		1	-	1	-	1	-	3	2
岩手県		-	1	-	-	-	-	1	1
宮城県		-	2	-	-	-	-	3	2
秋田県		-	-	-	-	-	-	3	-
山形県		-	-	-	-	-	-	3	-
福島県		-	-	-	-	-	-	2	-
群馬県		-	-	-	-	-	-	-	-
埼玉県		1	1	-	-	1	-	2	1
千葉県		4	2	1	-	4	2	14	10
東京都		2	-	2	-	1	-	6	3
新潟県		-	-	-	-	-	-	1	-
富山県		-	-	-	-	-	-	2	-
石川県		1	-	-	-	-	-	2	1
福井県		1	-	-	-	-	-	2	1
岐阜県		-	-	-	-	-	-	3	-
静岡県		3	1	1	1	2	1	16	1
愛知県		1	2	2	1	3	1	3	3
滋賀県		-	1	1	-	1	1	5	1
京都府		-	4	6	-	7	2	8	4
大阪府		7	1	1	1	2	1	6	1
兵庫県		1	-	-	-	-	-	1	-
奈良県		-	-	-	-	-	-	2	-
和歌山県		-	-	-	-	-	-	1	-
鳥取県		-	1	1	1	-	1	6	2
徳島県		-	1	-	-	-	-	9	1
香川県		3	2	-	1	2	-	9	2
愛媛県		2	1	-	-	2	-	7	1
高知県		1	-	-	-	1	-	6	1
福岡県		19	13	13	7	8	3	13	1
佐賀県		8	1	-	1	4	-	7	1
熊本県		4	80	2	2	2	1	3	1
大分県		4	-	47	22	2	1	3	1
宮崎県		-	3	4	79	1	1	2	1
鹿児島県		2	4	4	4	108	1	4	3
沖縄県		3	-	4	4	-	29	1	1
その他		11	1	8	3	3	3	45	14
不明		-	-	-	-	-	-	25	699

5 妻婚前居住県別、夫婚前居住県別、夫婦数：第8次調査

妻婚前居住県	夫婚前居住県		合計	北海道	青森	岩手	宮城	秋田	山形	福島	茨城	栃木	群馬	馬	埼玉	千葉	東京
	妻婚前居住県	夫婚前居住県															
合計	7976	392	82	95	150	76	80	120	127	137	125	205	232	1143			
北海道	386	350	1	2	3	3	-	-	-	-	-	-	-	-	2	2	11
青森	84	2	67	4	-	3	-	2	-	-	-	-	-	-	1	-	4
岩手	100	2	4	82	-	3	-	-	-	-	-	-	-	-	2	-	5
宮城	155	2	1	2	129	3	-	-	-	-	-	-	-	-	1	-	10
秋田	85	1	1	2	2	60	-	-	-	-	-	-	-	-	2	-	13
山形	90	1	1	-	4	1	67	1	-	-	-	-	-	-	2	-	8
福島	138	2	1	-	4	1	4	106	-	-	-	-	-	-	2	-	11
茨城	147	2	1	-	-	1	-	2	-	-	-	-	-	-	7	-	17
群馬	142	1	1	-	-	-	-	108	-	117	4	1	1	1	1	1	9
馬	125	1	1	-	-	-	-	-	-	7	99	3	1	1	1	1	9
埼玉	231	1	-	1	-	1	-	1	1	2	8	149	7	1	7	52	
千葉	213	7	2	1	-	4	-	5	5	3	1	33	151	3	35	41	
東京	949	4	1	7	1	1	5	2	4	2	2	4	708	2	4	62	
茨城	301	1	1	-	-	-	2	-	1	2	1	1	4	1	4	10	
栃木	165	1	-	-	-	-	-	-	-	-	-	-	1	1	1	5	
群馬	75	1	-	-	-	-	-	-	-	-	-	-	1	1	1	3	
馬	105	1	-	-	-	-	-	-	-	-	-	-	1	1	1	1	
埼玉	89	1	-	-	1	-	-	-	-	-	1	-	1	-	1	1	
千葉	60	1	-	-	1	-	-	-	-	-	1	-	1	-	1	1	
東京	154	-	-	-	-	-	-	-	-	1	1	-	1	-	4	17	
茨城	157	1	-	-	-	1	-	-	-	-	-	-	-	-	-	-	
栃木	244	1	-	-	-	1	-	-	-	-	-	-	-	-	-	-	
群馬	416	1	1	2	-	1	1	-	-	-	-	-	-	-	-	-	
馬	147	-	-	-	-	-	-	-	-	-	-	-	-	-	-	-	
埼玉	48	-	-	-	-	-	-	-	-	-	-	-	-	-	-	-	
千葉	204	1	-	-	1	1	-	-	-	-	-	-	-	1	1	3	
東京	515	2	-	-	-	1	-	-	-	-	-	-	-	1	1	14	
茨城	358	-	-	-	-	-	-	-	-	-	-	-	-	-	-	-	
栃木	74	-	-	-	-	-	-	-	-	-	-	-	-	-	-	-	
群馬	71	-	-	-	-	-	-	-	-	-	-	-	-	-	-	-	
馬	31	-	-	-	-	-	-	-	-	-	-	-	-	-	-	-	
埼玉	49	-	-	-	-	-	-	-	-	-	-	-	-	-	-	-	
千葉	148	-	-	-	-	-	-	-	-	-	-	-	-	-	3	3	
東京	148	-	-	-	-	-	-	-	-	-	-	-	-	-	-	-	
茨城	141	-	-	-	-	-	-	-	-	-	-	-	-	-	-	-	
栃木	41	2	-	-	-	-	-	-	-	-	-	-	-	-	-	-	
群馬	92	1	-	-	-	-	-	-	-	-	-	-	-	-	-	-	
馬	88	1	-	-	-	-	-	-	-	-	-	-	-	-	-	-	
埼玉	51	1	-	-	-	-	-	-	-	-	-	-	-	-	-	-	
千葉	255	-	-	-	-	-	-	-	-	-	-	-	-	-	-	-	
東京	52	1	-	-	-	-	-	-	-	-	-	-	-	-	-	-	
茨城	111	1	-	-	-	-	-	-	-	-	-	-	-	-	-	-	
栃木	173	2	-	-	-	-	-	-	-	-	-	-	-	-	-	-	
群馬	65	1	-	-	-	-	-	-	-	-	-	-	-	-	-	-	
馬	73	-	-	-	-	-	-	-	-	-	-	-	-	-	-	-	
埼玉	121	-	-	-	-	-	-	-	-	-	-	-	-	-	-	-	
千葉	36	-	-	-	-	-	-	-	-	-	-	-	-	-	-	-	
東京	8	-	-	-	-	-	-	-	-	-	-	-	-	-	-	-	
その他	282	-	-	-	-	-	-	-	-	-	-	-	-	-	-	-	

夫婚前居住県		神奈川	新潟	富山	石川	福井	山梨	長野	岐阜	静岡	愛知	三重	滋賀	京都	大阪
台	計	365	149	65	94	66	43	124	129	234	429	138	42	207	573
海	津	2	-	-	-	-	-	-	-	1	1	1	-	3	1
	森	2	-	-	-	-	-	-	-	-	1	-	-	-	-
	井	2	-	-	-	-	1	-	-	2	-	-	-	-	-
	城	2	-	-	-	-	-	1	-	2	-	-	-	-	-
	田	1	1	-	-	-	-	-	-	-	2	-	-	-	-
	形	5	-	-	-	-	-	-	-	-	1	-	-	-	-
	島	4	-	-	-	-	-	-	-	-	1	-	-	-	-
	城	4	-	-	-	-	-	-	-	-	1	-	-	-	-
	木	4	-	-	-	-	-	-	-	-	1	-	-	-	-
	馬	2	-	-	-	-	-	-	-	-	-	-	-	-	-
	群	6	-	-	-	-	-	-	-	-	-	-	-	-	-
	玉	3	-	-	-	-	1	-	-	1	-	-	-	-	-
	葉	6	-	-	-	-	1	-	-	2	-	-	-	-	-
	京	64	7	-	3	-	1	-	2	9	13	1	-	-	3
	川	201	-	-	-	-	1	-	-	10	1	-	-	-	7
	湯	3	137	-	-	-	-	-	-	-	-	-	-	-	-
	新	4	1	58	5	1	-	-	-	-	1	-	-	-	1
	富	1	1	1	78	2	-	-	-	-	4	-	-	-	2
	石	1	1	-	3	58	37	-	-	-	1	-	-	-	1
	福	1	2	-	-	-	1	111	3	2	8	1	-	-	1
	山	1	-	-	-	-	1	-	-	-	-	1	-	-	-
	梨	1	-	-	-	-	1	-	-	-	-	-	-	-	-
	野	2	-	-	-	-	-	2	106	-	32	2	-	-	5
	長	19	-	-	-	-	1	1	4	194	4	1	-	-	4
	岡	3	-	3	-	2	-	4	13	4	4	1	-	-	1
	知	1	-	-	-	-	-	1	1	-	12	9	-	-	11
	重	1	1	1	2	1	-	1	1	-	115	11	-	-	6
	賀	6	-	-	2	2	-	1	1	-	-	2	7	-	14
	都	1	1	-	1	1	-	1	1	-	-	2	4	-	6
	阪	1	-	-	1	-	-	-	-	-	3	2	3	-	385
	置	3	-	-	1	-	-	-	-	-	-	-	1	-	38
	長	1	-	-	-	-	-	-	-	-	-	-	-	-	7
	置	1	-	-	-	-	-	-	-	-	-	-	-	-	-
	取	1	-	-	-	-	-	1	-	-	1	1	-	-	3
	根	-	-	-	-	-	-	1	-	-	1	1	-	-	2
	山	-	-	-	-	-	-	1	-	-	1	1	-	-	6
	島	-	-	-	-	-	-	1	-	-	1	1	-	-	4
	口	-	-	-	-	-	-	-	-	2	1	1	-	-	1
	島	-	-	-	-	-	-	-	-	-	1	1	-	-	8
	川	-	-	-	-	-	-	-	-	-	1	1	-	-	6
	菱	-	-	-	-	-	-	-	-	-	2	1	-	-	6
	知	-	-	-	-	-	-	-	-	-	2	1	-	-	5
	岡	-	-	-	-	-	-	-	-	-	1	1	-	-	5
	賀	-	-	1	-	-	-	-	-	-	1	1	-	-	2
	高	-	-	-	-	-	-	-	-	-	1	1	-	-	2
	福	-	-	-	-	-	-	-	-	-	1	1	-	-	2
	佐	-	-	-	-	-	-	-	-	-	1	1	-	-	2
	長	-	-	-	-	-	-	-	-	-	1	1	-	-	4
	熊	-	-	-	-	-	-	-	-	-	1	1	-	-	5
	大	-	-	-	-	-	-	-	-	-	1	1	-	-	2
	管	-	-	-	-	-	-	-	-	-	1	1	-	-	6
	鹿	-	-	-	-	-	-	-	-	-	1	1	-	-	6
	神	-	-	-	-	-	-	-	-	-	1	1	-	-	6
	七	-	-	-	-	-	-	-	-	-	1	1	-	-	6
	不	-	-	-	-	-	-	-	-	-	1	1	-	-	6

夫婚前居住県		兵	彦	奈	良	和歌山	鳥取	島根	岡山	広島	山口	徳島	香川	愛媛	高知	福岡	佐賀
計	合	373	77	77	77	27	43	137	157	126	42	74	70	42	248	42	
北海道	北	-	-	-	-	-	-	-	-	-	-	-	-	-	-	-	-
青森県	青	-	-	-	-	-	-	-	-	-	-	-	-	-	-	-	-
岩手県	岩	-	-	-	-	-	-	-	-	-	-	-	-	-	-	-	-
秋田県	秋	-	-	-	-	-	-	-	-	-	-	-	-	-	-	-	-
福井県	福	-	-	-	-	-	-	-	-	-	-	-	-	-	-	-	-
山梨県	山	-	-	-	-	-	-	-	-	-	-	-	-	-	-	-	-
長野県	長	-	-	-	-	-	-	-	-	-	-	-	-	-	-	-	-
新潟県	新	-	-	-	-	-	-	-	-	-	-	-	-	-	-	-	-
石川県	石	-	-	-	-	-	-	-	-	-	-	-	-	-	-	-	-
福山	福	-	-	-	-	-	-	-	-	-	-	-	-	-	-	-	-
岡山	岡	-	-	-	-	-	-	-	-	-	-	-	-	-	-	-	-
山梨	山	-	-	-	-	-	-	-	-	-	-	-	-	-	-	-	-
長野	長	-	-	-	-	-	-	-	-	-	-	-	-	-	-	-	-
岐阜	岐	1	-	-	-	-	-	-	-	-	-	-	-	-	-	-	-
静岡県	静	2	-	-	-	-	-	-	-	-	-	-	-	-	-	-	-
愛知県	愛	3	-	-	-	-	-	-	-	-	-	-	-	-	-	-	-
三重県	三	6	-	-	-	-	-	-	-	-	-	-	-	-	-	-	-
滋賀県	滋	36	3	10	8	2	1	2	6	3	2	2	1	1	1	3	1
京都府	京	278	57	57	54	-	-	-	-	-	-	-	-	-	-	-	-
大阪府	大	3	1	1	1	-	-	-	-	-	-	-	-	-	-	-	-
兵庫県	兵	-	-	-	-	-	-	-	-	-	-	-	-	-	-	-	-
徳島県	徳	-	-	-	-	-	-	-	-	-	-	-	-	-	-	-	-
香川県	香	-	-	-	-	-	-	-	-	-	-	-	-	-	-	-	-
愛媛県	愛	-	-	-	-	-	-	-	-	-	-	-	-	-	-	-	-
高知県	高	-	-	-	-	-	-	-	-	-	-	-	-	-	-	-	-
福岡県	福	-	-	-	-	-	-	-	-	-	-	-	-	-	-	-	-
佐賀県	佐	3	-	-	-	-	-	-	-	-	-	-	-	-	-	-	-
熊本県	熊	2	-	-	-	-	-	-	-	-	-	-	-	-	-	-	-
宮崎県	宮	4	-	-	-	-	-	-	-	-	-	-	-	-	-	-	-
鹿児島県	鹿	2	-	-	-	-	-	-	-	-	-	-	-	-	-	-	-
沖縄県	沖	1	-	-	-	-	-	-	-	-	-	-	-	-	-	-	-
その他	不	-	-	-	-	-	-	-	-	-	-	-	-	-	-	-	-

	夫婿前居住県	妻婿前居住県	長崎	熊本	大分	宮崎	鹿児島	沖縄	その他	不明
計	110	153	48	62	103	36	5	302		
北海道	1	1								1
青森										
岩手										
宮城										
秋田										
山形										1
福島										
茨城										
栃木										
群馬										
埼玉										
千葉										
東京都		1	2							2
神奈川県		1								2
新潟県										
富山県										
石川県										
福井県										
山梨県	1									
長野県										
岐阜県	2	1	1							6
静岡県										
愛知県		1								
滋賀県		1								1
京都府		2								2
大阪府										
兵庫県										
奈良県										
和歌山県										
徳島県										
香川県										
愛媛県										
高知県										
福岡県	6	3	4	1	3					1
佐賀県										
長門県	3									
熊本県	92	137	1		1					1
大分県	1		36		1					
宮崎県		4	3	54	3					
鹿児島県				2	85					
沖縄県						33				
その他									3	
不明										277

6 妻婚前居住県別、夫婚前居住県別、夫婦数：第9次調査

		夫婚前居住県										妻婚前居住県																	
		合計	北海道	青森	岩手	宮城	秋田	山形	福島	茨城	栃木	群馬	埼玉	千葉	東京	合計	北海道	青森	岩手	宮城	秋田	山形	福島	茨城	栃木	群馬	埼玉	千葉	東京
合計		8896	436	83	66	100	77	87	120	143	135	111	246	245	1220	8896	436	83	66	100	77	87	120	143	135	111	246	245	1220
北海道		445	393	2	1	1	-	-	1	2	1	-	1	1	12	445	393	2	1	1	-	-	1	2	1	-	1	1	12
青森		88	5	66	1	2	2	1	-	-	-	-	-	2	4	88	5	66	1	2	2	1	-	-	-	-	2	2	4
岩手		115	4	1	52	72	66	2	8	1	-	-	2	3	11	115	4	1	52	72	66	2	8	1	-	2	3	11	
宮城		85	1	1	1	2	3	72	1	-	-	-	1	1	5	85	1	1	1	2	3	72	1	-	-	1	1	1	5
秋田		141	1	-	1	9	1	1	90	1	5	1	2	2	8	141	1	-	1	9	1	1	90	1	5	1	2	2	8
山形		149	1	-	1	-	-	1	1	120	113	3	3	3	17	149	1	-	1	-	-	1	1	120	113	3	3	3	17
福島		139	-	-	-	-	-	-	1	2	-	94	5	-	13	139	-	-	-	-	-	-	1	2	-	94	5	-	13
茨城		127	-	-	-	-	-	-	1	-	-	-	3	-	15	127	-	-	-	-	-	-	1	-	-	-	-	-	15
栃木		251	3	-	-	1	-	1	1	-	3	3	150	3	69	251	3	-	-	1	-	1	-	3	3	150	3	-	69
群馬		241	1	2	5	1	-	4	2	4	1	5	6	156	50	241	1	2	5	1	-	4	2	4	1	5	6	156	50
埼玉		1024	9	2	2	2	3	4	4	7	5	5	45	39	721	1024	9	2	2	2	3	4	4	7	5	5	45	39	721
千葉		401	2	1	1	2	2	1	4	1	2	1	6	6	64	401	2	1	1	2	2	1	4	1	2	1	6	6	64
東京		175	-	-	1	-	1	1	1	1	-	1	2	1	17	175	-	-	1	-	1	1	1	1	2	1	1	1	17
北海道		55	1	1	-	-	-	-	-	-	-	-	-	-	6	55	1	1	-	-	-	-	-	-	-	-	-	-	6
青森		57	1	-	-	-	-	-	-	-	-	-	-	-	3	57	1	-	-	-	-	-	-	-	-	-	-	-	3
岩手		95	1	-	-	-	-	-	-	-	-	-	-	-	2	95	1	-	-	-	-	-	-	-	-	-	-	-	2
宮城		63	1	-	1	1	-	-	-	-	-	-	-	-	7	63	1	-	1	1	-	-	-	-	-	-	-	-	7
秋田		175	1	-	1	-	-	-	-	1	-	-	3	1	19	175	1	-	1	-	-	-	-	1	-	-	1	1	19
山形		156	1	1	1	-	-	1	1	2	3	3	150	3	5	156	1	1	1	-	-	1	1	2	3	3	150	3	5
福島		263	5	3	2	-	1	1	1	7	1	5	6	156	16	263	5	3	2	-	1	1	1	7	1	5	6	156	16
茨城		535	2	1	1	-	-	-	4	1	2	1	45	6	64	535	2	1	1	-	-	-	4	1	2	1	45	6	64
栃木		158	-	-	-	-	-	-	1	1	-	-	-	-	17	158	-	-	-	-	-	-	1	1	-	-	-	-	17
群馬		98	-	-	-	-	-	-	-	-	-	-	-	-	6	98	-	-	-	-	-	-	-	-	-	-	-	-	6
埼玉		153	-	-	-	-	-	-	-	-	-	-	-	-	3	153	-	-	-	-	-	-	-	-	-	-	-	-	3
千葉		668	-	-	-	-	-	-	-	-	-	-	-	-	2	668	-	-	-	-	-	-	-	-	-	-	-	-	2
東京		395	-	-	-	-	-	-	-	-	-	-	-	-	15	395	-	-	-	-	-	-	-	-	-	-	-	-	15
北海道		77	-	-	-	-	-	-	-	-	-	-	-	-	9	77	-	-	-	-	-	-	-	-	-	-	-	-	9
青森		100	-	-	-	-	-	-	-	-	-	-	-	-	3	100	-	-	-	-	-	-	-	-	-	-	-	-	3
岩手		50	1	-	-	-	-	-	-	-	-	-	-	-	1	50	1	-	-	-	-	-	-	-	-	-	-	-	1
宮城		44	-	-	-	-	-	-	-	-	-	-	-	-	2	44	-	-	-	-	-	-	-	-	-	-	-	-	2
秋田		130	-	-	-	-	-	-	-	-	-	-	-	-	1	130	-	-	-	-	-	-	-	-	-	-	-	-	1
山形		197	-	-	-	-	-	-	-	-	-	-	-	-	16	197	-	-	-	-	-	-	-	-	-	-	-	-	16
福島		110	-	-	-	-	-	-	-	-	-	-	-	-	2	110	-	-	-	-	-	-	-	-	-	-	-	-	2
茨城		27	-	-	-	-	-	-	-	-	-	-	-	-	3	27	-	-	-	-	-	-	-	-	-	-	-	-	3
栃木		82	-	-	-	-	-	-	-	-	-	-	-	-	2	82	-	-	-	-	-	-	-	-	-	-	-	-	2
群馬		99	-	-	-	-	-	-	-	-	-	-	-	-	1	99	-	-	-	-	-	-	-	-	-	-	-	-	1
埼玉		43	-	-	-	-	-	-	-	-	-	-	-	-	1	43	-	-	-	-	-	-	-	-	-	-	-	-	1
千葉		313	-	-	-	-	-	-	-	-	-	-	-	-	14	313	-	-	-	-	-	-	-	-	-	-	-	-	14
東京		82	-	-	-	-	-	-	-	-	-	-	-	-	3	82	-	-	-	-	-	-	-	-	-	-	-	-	3
北海道		125	1	-	-	-	-	1	1	-	-	-	1	1	11	125	1	-	-	-	-	1	1	-	-	-	1	1	11
青森		121	-	-	-	-	-	-	-	-	-	-	-	-	3	121	-	-	-	-	-	-	-	-	-	-	-	-	3
岩手		56	-	-	-	-	-	-	-	-	-	-	-	-	4	56	-	-	-	-	-	-	-	-	-	-	-	-	4
宮城		98	-	-	-	-	-	-	-	-	-	-	-	-	8	98	-	-	-	-	-	-	-	-	-	-	-	-	8
秋田		58	-	-	-	-	-	-	-	-	-	-	-	-	4	58	-	-	-	-	-	-	-	-	-	-	-	-	4
山形		12	1	1	-	-	-	-	-	-	-	-	-	-	2	12	1	1	-	-	-	-	-	-	-	-	-	-	2
福島		604	2	-	-	-	-	-	-	-	-	-	-	-	27	604	2	-	-	-	-	-	-	-	-	-	-	-	27

夫婚前居住県		神奈川	新潟	富山	石川	福井	山梨	長野	岐阜	静岡	愛知	三重	滋賀	京都	大阪
妻婚前居住県		488	157	37	44	86	53	151	103	251	553	152	90	144	764
計		4	1						1		5	1			5
海		2							1		2	1			2
北		3				1	1								1
青		3													
岩		3													
宮		5													
山		3													
梨		3													
栗		3													
茨		3													
栃		6				1	1	1		2					2
群馬		8						1		2					3
埼玉		6				1	1	5		2					3
千葉		82	10	2	2	1	1			8	4	3	1	1	16
東京		287	135	1	1	1				3	1	1	1	1	1
神奈川		8			37	75	45			2	1	1	1	1	3
新潟		4			1						3				4
富山		2													1
石川		2													3
福井		4													3
山梨		2						133	1		6				4
長野		4													1
岐阜		2													1
静岡		4													1
愛知		13	1		2	1	4		74	1	49	1		3	3
三重		6	4			1		1	19	213	5	12		2	17
滋賀		2	1					1		3	410	119		2	11
京都		2						1			12			5	7
大阪		2				3	1	2			5	71	3	92	25
兵庫		3			1						2	4	2	16	47
奈良		1									6	1		4	6
和歌山		1									3			5	24
徳島		1												1	15
香川		1												2	6
愛媛		1									1			2	3
高松		3									1			2	12
福岡		1									2			1	7
佐賀		1												1	6
長門		2												1	3
熊野		2												1	2
大分		2									3			1	2
鹿		2									2			1	4
鹿		2									2			1	1
沖		2									2			1	8
那		1												1	1
不		1									3			1	2

夫婚前居住県	妻婚前居住県	兵 庫	奈 良	和歌山	鳥 取	島 根	岡 山	広 島	山 口	徳 島	香 川	愛 媛	高 知	福 岡	佐 賀
計		368	68	92	36	43	110	206	96	17	71	86	31	304	73
北海道		1						1						1	1
青森県															
岩手県															
宮城県															
秋田県															
山形県															
福島県															
茨城県															
栃木県															
群馬県															
埼玉県		1													
千葉県		3						3	3					4	2
東京都		2		1		1			1					1	
新潟県															
富山県															
石川県															
福井県															
山梨県															
長野県															
岐阜県															
静岡県			2			1								1	1
愛知県		1	1			5					2			1	
三重県		1	1			1					1			1	
滋賀県						4	2	2	3	2	3	2		5	3
京都府		6	2	14	1			2	3						
大阪府		49	15	2				8							
兵庫県		262	37	2				1							
奈良県		2	2	72											
和歌山県															
鳥取県		2			32	1	1	8	2						
徳島県		6			1	24	90	10	2						
香川県		4			1	1	5	152	2						
愛媛県		2				1	1	8	73	14				6	
高知県		2					1								
福岡県		3		1				3			58	3	2	1	2
佐賀県		2		1				2	6		1	72	26	2	4
熊本県														243	
大分県							1							11	56
宮崎県		1		1										6	1
鹿児島県		1												6	
沖縄県		4						1						5	
不明		1						3						3	
その他		1				1	1	1	2		1				

夫婦同居世帯		長崎	熊本	大分	宮崎	鹿児島	沖縄	その他	不明
妻同居世帯	計								
合	117	121	71	50	81	56	9	648	
北海道	-	-	-	-	-	-	-	9	
青森県	-	-	-	-	-	-	-	-	
岩手県	-	-	-	-	-	-	-	-	
秋田県	-	-	-	-	-	-	-	-	
山形県	-	-	-	-	-	-	-	-	
福島県	-	-	-	-	-	-	-	-	
茨城県	-	-	-	-	-	-	-	-	
栃木県	-	-	-	-	-	-	-	-	
群馬県	-	-	-	-	-	-	-	-	
埼玉県	-	-	-	-	-	-	-	-	
千葉県	-	-	-	-	-	-	-	-	
東京都	-	-	-	-	-	-	-	-	
神奈川県	2	1	1	1	2	1	1	4	
新潟県	2	2	1	2	1	1	1	7	
富山県	-	-	-	-	-	-	-	1	
石川県	1	-	-	-	-	-	-	1	
福井県	-	-	-	-	-	-	-	1	
山梨県	-	-	-	-	-	-	-	2	
長野県	-	-	-	-	-	-	-	4	
岐阜県	2	1	1	1	1	1	1	7	
静岡県	2	2	1	2	2	1	1	11	
愛知県	1	-	-	-	-	-	-	1	
滋賀県	6	2	1	2	3	1	1	26	
京都府	-	-	-	-	-	-	-	2	
大阪府	-	-	-	-	-	-	-	2	
兵庫県	-	-	-	-	-	-	-	1	
奈良県	-	-	-	-	-	-	-	-	
和歌山県	-	-	-	-	-	-	-	-	
鳥取県	-	1	-	-	-	-	-	-	
島根県	-	1	-	-	-	-	-	-	
山口県	-	-	-	-	-	-	-	3	
徳島県	1	-	-	-	1	-	-	4	
香川県	-	-	-	-	-	-	-	4	
愛媛県	-	-	-	-	-	-	-	-	
高知県	6	3	6	1	2	-	-	12	
福岡県	4	1	1	-	-	-	-	2	
佐賀県	91	100	56	41	58	51	5	573	
熊本県	-	-	-	-	-	-	-	-	
大分県	-	-	-	-	-	-	-	-	
宮崎県	-	-	-	-	-	-	-	-	
鹿児島県	-	-	-	-	-	-	-	-	
沖縄県	-	-	-	-	-	-	-	-	
その他	-	-	-	-	-	-	-	-	
不明	-	-	-	-	-	-	-	-	

7 妻出生異別、妻初婚年齢別、夫婦数：第7次調査

妻出生異別	妻初婚年齢										平均	
	合計	19歳未満	19-20歳	21-22歳	23-24歳	25-26歳	27-28歳	29-30歳	31-32歳	33-34歳		35-49歳
合計	8733	342	1024	2251	2596	1484	579	233	112	51	61	23.30
北海	477	21	62	117	153	89	17	6	6	4	2	23.04
北青	124	4	25	38	31	15	8	2	1	1	1	23.52
岩手	161	12	29	50	38	20	7	3	1	1	1	22.30
宮城	157	12	42	48	49	24	9	3	3	1	1	22.83
秋田	152	15	25	43	47	14	3	2	4	1	1	22.20
山形	93	2	5	27	34	14	5	1	4	1	1	23.62
福島	252	8	35	62	74	52	12	6	2	1	3	23.10
茨城	138	4	11	29	50	23	13	2	3	1	1	23.94
栃木	116	4	14	28	25	25	13	3	2	1	1	23.42
群馬	130	6	11	25	42	31	8	5	1	1	3	23.93
埼玉	202	5	16	52	72	40	14	2	3	1	1	23.39
千葉	155	4	22	38	43	29	10	4	10	5	7	23.36
東京	582	19	47	110	151	141	62	30	2	3	7	24.21
神奈川	219	6	23	47	79	42	19	3	10	3	2	23.60
新潟	209	6	23	58	70	32	13	2	3	1	2	23.25
石川	80	2	16	32	16	7	2	1	2	1	1	21.92
福井	66	2	13	21	23	4	2	1	1	1	1	22.23
山梨	89	1	9	34	27	13	3	1	1	1	1	22.94
長野	90	1	7	34	27	20	10	4	1	1	3	24.34
岐阜	235	4	13	44	72	59	21	12	2	1	1	24.43
静岡	159	4	25	44	44	24	14	2	1	1	1	23.06
愛知	214	8	22	65	69	30	14	4	4	3	3	22.97
三重	358	9	42	120	101	46	22	8	1	3	1	22.97
滋賀	108	1	19	25	33	19	8	3	1	1	1	23.08
京都	91	1	6	25	34	20	3	1	1	1	1	23.36
大阪	134	3	12	27	39	26	13	8	1	1	5	24.29
奈良	356	10	33	78	107	69	29	15	2	3	4	23.91
和歌山	252	6	25	73	86	49	9	2	8	1	1	23.00
徳島	42	2	3	10	17	10	1	1	2	1	1	23.55
香川	76	2	13	28	21	8	2	1	1	1	1	22.42
岡山	54	2	7	17	16	8	1	1	2	1	2	22.83
広島	106	3	13	29	29	17	9	2	2	1	2	23.44
山口	148	4	30	52	40	14	6	1	1	1	1	22.31
島根	250	9	37	76	83	41	14	6	2	1	1	23.30
徳島	156	3	26	40	46	24	10	5	1	1	1	23.04
香川	61	5	6	12	23	12	4	1	1	1	1	22.90
愛媛	69	2	11	18	17	12	5	1	2	1	1	23.22
高松	158	3	19	44	47	25	13	6	1	1	1	23.39
愛媛	174	5	19	44	28	9	15	6	3	2	3	23.51
高松	367	20	28	100	111	64	26	10	3	2	3	23.36
鳥取	64	1	6	15	17	12	8	3	2	2	1	23.92
島根	134	2	20	30	35	20	16	5	3	2	1	23.76
岡山	138	7	20	41	44	15	7	2	1	1	1	22.60
広島	90	8	13	16	27	17	7	1	1	1	1	22.84
徳島	130	10	18	29	37	18	9	6	1	1	3	23.12
香川	188	10	25	51	54	25	12	5	3	1	1	23.13
愛媛	96	6	5	8	6	3	4	1	1	1	1	23.22
高松	218	7	30	47	54	41	16	14	6	2	6	23.84
徳島	715	49	106	206	204	114	43	24	14	9	6	23.10

8 妻婚前居住県別、妻初婚年齢別、夫婦数：第8次調査

妻婚前居住県	妻初婚年齢											平均	
	合計	19歳未満	19-20歳	21-22歳	23-24歳	25-26歳	27-28歳	29-30歳	31-32歳	33-34歳	35-49歳		不詳
合計	7976	215	849	2004	2432	1468	595	228	90	41	54	-	23.49
北海道	386	6	43	105	124	70	26	4	3	3	2	-	23.32
青森県	84	1	16	20	25	9	11	-	2	-	-	-	23.12
岩手県	100	11	15	31	17	20	3	-	1	1	1	-	22.35
宮城県	155	3	16	53	46	23	10	1	1	1	-	-	23.03
秋田県	85	3	13	25	20	14	8	1	-	-	-	-	22.95
山形県	90	3	5	26	32	16	8	-	-	-	-	-	23.22
福島県	138	10	24	42	34	21	1	5	-	-	1	-	22.45
茨城県	147	4	11	32	47	37	11	3	2	-	1	-	23.59
栃木県	142	1	10	28	55	32	11	3	1	-	1	-	23.75
群馬県	128	3	4	25	46	28	15	4	2	-	1	-	24.16
埼玉県	231	5	26	44	65	54	25	9	-	1	2	-	23.84
千葉県	213	5	27	56	63	34	18	6	2	-	2	-	23.31
東京都	949	16	76	180	266	216	99	51	16	13	16	-	24.41
神奈川県	301	6	31	64	97	61	27	7	6	2	-	-	23.67
新潟県	165	3	14	47	54	33	11	2	-	1	-	-	23.28
富山県	175	1	16	25	20	9	4	4	-	-	-	-	22.41
石川県	105	1	18	26	31	15	4	4	-	-	-	-	22.55
福井県	69	2	7	27	29	3	1	1	-	-	-	-	22.25
山梨県	60	1	11	11	27	16	9	2	-	-	-	-	24.15
長野県	154	2	5	24	51	41	19	9	-	1	2	-	24.66
岐阜県	157	2	12	44	59	30	4	2	3	-	1	-	23.29
静岡県	244	6	28	75	123	42	13	5	1	-	1	-	23.10
愛知県	416	15	47	130	233	62	20	11	4	2	2	-	23.11
三重県	147	4	21	53	45	18	4	2	-	-	-	-	22.45
滋賀県	48	1	5	9	11	11	6	3	-	-	-	-	24.21
京都府	204	2	16	45	64	43	18	8	2	2	2	-	24.11
大阪府	515	11	48	108	161	100	49	21	9	4	2	-	23.94
兵庫県	358	13	39	94	104	64	22	12	4	4	2	-	23.40
奈良県	74	2	6	15	32	14	2	2	1	-	-	-	23.43
和歌山県	71	5	13	19	23	6	4	1	-	-	-	-	22.35
鳥取県	31	-	3	11	11	3	1	1	1	-	-	-	23.13
徳島県	49	4	6	10	13	12	3	1	1	-	-	-	22.92
岡山県	148	4	17	44	57	17	7	1	1	-	-	-	22.86
広島県	148	4	17	29	55	24	11	6	1	1	-	-	23.41
山口県	141	5	20	48	42	11	13	1	-	-	1	-	22.67
島根県	41	1	5	11	15	4	3	1	-	-	-	-	22.53
徳島県	92	1	10	26	40	10	3	2	-	-	-	-	22.93
香川県	88	1	12	33	20	13	3	4	1	-	-	-	23.10
愛媛県	51	3	4	11	18	11	3	1	-	-	-	-	23.04
高知県	255	5	21	62	78	52	21	11	2	2	1	-	23.81
福岡県	52	-	11	14	15	5	7	-	-	-	-	-	22.90
佐賀県	111	7	11	29	32	16	10	2	2	1	1	-	23.39
熊本県	173	2	25	46	49	31	12	2	4	1	1	-	23.36
大分県	65	1	3	14	14	12	4	1	1	-	-	-	23.88
宮崎県	73	1	10	22	24	18	1	1	-	-	-	-	22.79
鹿児島県	121	4	13	27	34	29	9	6	4	-	-	-	23.84
沖縄県	56	5	5	7	8	7	3	1	-	-	-	-	22.69
他	8	2	-	1	1	2	1	-	1	1	4	-	23.75
不明	282	12	39	72	71	49	16	12	6	1	4	-	23.39

9 妻婚前居住県別、妻初婚年齢別、夫婦数：第9次調査

妻婚前居住県	妻初婚年齢											平均
	合計	19歳未満	19-20歳	21-22歳	23-24歳	25-26歳	27-28歳	29-30歳	31-32歳	33-34歳	35-49歳	
合計	8896	218	819	2101	2737	1727	735	296	121	75	67	23.73
北海道	445	21	43	107	134	72	40	10	7	8	3	23.58
青森	88	3	19	36	14	13	3	3	2			22.39
岩手	70	1	7	18	22	10	6	5	1			23.40
宮城	115	1	9	33	41	13	7	3	1	2	3	23.96
秋田	85	1	7	30	22	20	3	1		1	1	23.19
山形	97	1	9	23	32	20	10	1	3		1	23.95
福島	141	2	16	33	49	30	16	1				23.34
茨城	149	2	14	36	56	23	12	5	1	3	2	23.55
栃木	139	1	10	33	57	28	15	2				23.55
群馬	127	3	16	31	39	20	14			2		23.43
埼玉	251	11	22	54	71	55	22	8	4	1	3	23.84
千葉	241	7	29	48	62	58	21	9	4	3		23.78
東京	1024	24	79	198	282	219	119	56	24	11	6	24.35
神奈川	401	8	26	94	126	81	36	10	8	16		24.10
新潟	175	4	18	44	67	35	11	2	1			23.31
富山	55	2	6	20	15	6	2	1				23.55
石川	57	2	4	24	20	3	2	2				23.32
福井	95	1	11	38	29	13	2	2				22.60
山梨	63	1	12	10	24	14	8	2	1	1	2	24.67
長野	173	2	16	28	46	48	23	8		2		24.31
岐阜	156	2	13	33	63	31	9	4	6	1	2	23.55
静岡	263	3	18	62	94	58	17	3	9	1	5	23.77
愛知	535	13	60	149	167	83	33	16	9	1	1	23.34
三重	158	5	16	52	47	23	9	3	1			22.99
滋賀	98	2	7	24	40	15	10	4				23.37
京都	153	3	8	33	46	43	15	3	1	1	8	23.99
大阪	668	9	51	141	190	157	70	25	11	6	2	24.17
兵庫	365	6	22	83	111	82	30	18	6	5	2	24.15
奈良	77	1	6	22	27	16	3	1	2			23.49
和歌山	100	1	11	22	35	19	10	1	1	1		23.59
鳥取	50	1	5	17	18	5	4	1				23.16
島根	44	2	3	8	16	9	2	2		2		23.91
岡山	130	4	14	42	42	16	9	4	2	2	2	22.92
山口	197	1	11	50	71	47	9	4	2	2	1	23.83
広島	110	2	19	27	31	17	10	1	2			23.25
徳島	27	3	5	8	5	4	4	1	2			23.22
香取	82	3	6	17	29	15	6	7	2	1	1	23.41
茨城	99	3	5	26	28	18	9	3	1	3	2	23.98
高松	43	1	3	7	13	12	2	2		2		24.58
福岡	313	11	24	61	98	57	35	20	3	2	2	24.01
佐賀	82	2	10	18	22	18	4	7	1	1	1	23.71
熊本	126	8	11	24	37	23	15	8	1	2	2	24.08
大分	121	2	9	28	41	17	10	3	2	2	2	23.56
宮崎	78	8	7	12	38	10	4	3	2			23.50
鹿児島	56	2	5	12	17	12	3	3	3			23.71
沖縄	98	3	11	18	25	22	10	4	3	2	3	24.02
不明	58	1	7	12	10	12	7	4	2	2	3	24.79
不明	12	1	1	1	4	4	1	1	2	1	1	25.67
不明	604	27	92	161	167	98	29	22	4	1	3	22.93

10 妻出生地ブロック別、結婚年別、妻初婚年齢別、夫婦数：第7次調査

妻出生地 結婚年	妻初婚年齢												不詳	平均
	合計	19歳未満	19-20歳	21-22歳	23-24歳	25-26歳	27-28歳	29-30歳	31-32歳	33-34歳	35-49歳			
合計	8733	342	1024	2251	2596	1484	579	233	112	51	61	-	23.30	
昭和10-14年	-	-	-	-	-	-	-	-	-	-	-	-	-	
昭和15-19年	1	1	-	-	-	-	-	-	-	-	-	-	15.00	
昭和20-24年	217	85	110	22	-	-	-	-	-	-	-	-	18.82	
昭和25-29年	769	68	153	316	179	52	1	-	-	-	-	-	21.49	
昭和30-34年	1263	49	142	362	383	224	83	16	4	-	-	-	22.97	
昭和35-39年	1613	51	190	425	599	350	132	62	27	8	1	-	23.50	
昭和40-44年	1867	42	163	404	480	285	128	62	31	19	21	-	23.72	
昭和45-49年	2149	37	219	548	693	359	158	65	29	17	24	-	23.63	
昭和50-54年	854	9	47	174	262	214	77	28	21	7	15	-	24.44	
昭和55-59年	-	-	-	-	-	-	-	-	-	-	-	-	-	
昭和60-62年	-	-	-	-	-	-	-	-	-	-	-	-	-	
北海道合計	477	21	62	117	153	89	17	6	6	4	2	-	23.04	
昭和10-14年	-	-	-	-	-	-	-	-	-	-	-	-	-	
昭和15-19年	-	-	-	-	-	-	-	-	-	-	-	-	-	
昭和20-24年	8	1	5	2	-	-	-	-	-	-	-	-	19.38	
昭和25-29年	39	9	7	8	14	1	-	-	-	-	-	-	20.97	
昭和30-34年	59	2	4	21	19	9	4	-	-	-	-	-	22.93	
昭和35-39年	174	1	11	23	24	17	-	-	-	-	-	-	22.57	
昭和40-44年	99	2	12	21	36	15	4	4	2	1	-	-	23.49	
昭和45-49年	149	6	21	36	45	31	4	4	3	2	1	-	23.07	
昭和50-54年	49	-	2	6	15	16	5	2	1	1	1	-	25.06	
昭和55-59年	-	-	-	-	-	-	-	-	-	-	-	-	-	
昭和60-62年	-	-	-	-	-	-	-	-	-	-	-	-	-	
東北合計	939	53	137	262	273	139	44	14	11	4	2	-	22.75	
昭和10-14年	-	-	-	-	-	-	-	-	-	-	-	-	-	
昭和15-19年	-	-	-	-	-	-	-	-	-	-	-	-	-	
昭和20-24年	30	19	11	-	-	-	-	-	-	-	-	-	17.93	
昭和25-29年	71	14	16	24	15	2	-	1	-	-	-	-	20.85	
昭和30-34年	141	6	17	49	38	23	7	1	4	1	-	-	22.62	
昭和35-39年	144	5	30	38	53	27	6	2	4	1	-	-	23.44	
昭和40-44年	182	5	30	46	62	24	9	2	2	2	-	-	22.86	
昭和45-49年	262	3	45	78	71	39	15	7	3	3	1	-	22.98	
昭和50-54年	109	1	10	27	34	24	7	2	2	1	1	-	23.74	
昭和55-59年	-	-	-	-	-	-	-	-	-	-	-	-	-	
昭和60-62年	-	-	-	-	-	-	-	-	-	-	-	-	-	
北関東合計	384	14	36	82	117	79	34	10	4	1	7	-	23.78	
昭和10-14年	-	-	-	-	-	-	-	-	-	-	-	-	-	
昭和15-19年	-	-	-	-	-	-	-	-	-	-	-	-	-	
昭和20-24年	10	3	6	1	-	-	-	-	-	-	-	-	19.10	
昭和25-29年	17	1	4	9	5	2	1	-	-	-	-	-	22.71	
昭和30-34年	59	1	4	11	9	7	7	2	-	-	-	-	23.78	
昭和35-39年	73	4	6	14	24	18	5	7	3	1	3	-	23.48	
昭和40-44年	92	5	11	16	30	15	7	3	3	1	1	-	23.73	
昭和45-49年	96	1	8	24	31	17	9	3	3	-	-	-	23.74	
昭和50-54年	37	-	1	7	8	10	5	2	2	-	4	-	26.38	
昭和55-59年	-	-	-	-	-	-	-	-	-	-	-	-	-	
昭和60-62年	-	-	-	-	-	-	-	-	-	-	-	-	-	
東京圏合計	1158	35	102	247	345	252	105	39	15	9	9	-	23.84	
昭和10-14年	-	-	-	-	-	-	-	-	-	-	-	-	-	
昭和15-19年	-	-	-	-	-	-	-	-	-	-	-	-	-	
昭和20-24年	21	7	9	5	-	-	-	-	-	-	-	-	19.19	
昭和25-29年	101	6	14	45	25	11	-	3	1	-	-	-	21.92	
昭和30-34年	169	4	13	34	43	30	17	3	5	-	-	-	23.64	
昭和35-39年	221	4	21	53	66	42	30	13	5	-	-	-	24.17	
昭和40-44年	266	6	18	43	84	62	19	12	5	3	4	-	24.07	
昭和45-49年	257	4	18	45	84	58	27	12	2	4	3	-	24.31	
昭和50-54年	123	2	9	22	34	36	12	2	2	2	2	-	24.37	
昭和55-59年	-	-	-	-	-	-	-	-	-	-	-	-	-	
昭和60-62年	-	-	-	-	-	-	-	-	-	-	-	-	-	
北陸・東山合計	769	20	81	203	238	135	49	21	13	2	7	-	23.48	
昭和10-14年	-	-	-	-	-	-	-	-	-	-	-	-	-	
昭和15-19年	-	-	-	-	-	-	-	-	-	-	-	-	-	
昭和20-24年	22	8	10	4	-	-	-	-	-	-	-	-	18.82	
昭和25-29年	50	2	7	20	16	5	-	-	-	-	-	-	22.18	
昭和30-34年	112	4	12	28	33	26	7	2	-	-	-	-	23.22	
昭和35-39年	159	3	20	38	48	33	11	3	3	-	-	-	23.42	
昭和40-44年	155	1	16	30	45	35	11	8	3	1	5	-	24.37	
昭和45-49年	205	1	13	67	72	26	12	8	4	1	2	-	23.63	
昭和50-54年	66	1	3	16	24	10	8	1	1	-	-	-	23.98	
昭和55-59年	-	-	-	-	-	-	-	-	-	-	-	-	-	
昭和60-62年	-	-	-	-	-	-	-	-	-	-	-	-	-	
中京圏合計	839	22	108	254	247	119	58	17	5	4	5	-	23.05	
昭和10-14年	-	-	-	-	-	-	-	-	-	-	-	-	-	
昭和15-19年	-	-	-	-	-	-	-	-	-	-	-	-	-	
昭和20-24年	21	6	13	2	-	-	-	-	-	-	-	-	18.90	
昭和25-29年	90	3	16	43	20	8	-	-	-	-	-	-	21.79	
昭和30-34年	122	3	19	50	21	18	7	4	-	-	-	-	22.60	
昭和35-39年	146	2	20	45	41	15	18	3	1	-	-	-	22.99	
昭和40-44年	192	3	18	48	68	36	11	3	2	3	2	-	23.57	
昭和45-49年	193	3	18	49	74	24	16	3	2	2	3	-	23.55	
昭和50-54年	75	2	4	17	23	18	6	4	1	-	-	-	23.89	
昭和55-59年	-	-	-	-	-	-	-	-	-	-	-	-	-	
昭和60-62年	-	-	-	-	-	-	-	-	-	-	-	-	-	

妻出生地 結婚年	妻初婚年齢											不詳	平均
	合計	19歳未満	19-20歳	21-22歳	23-24歳	25-26歳	27-28歳	29-30歳	31-32歳	33-34歳	35-49歳		
東 近 畿 合 計	209	3	22	63	72	38	6	1	2	2	-	-	23.06
昭和10-14年	-	-	-	-	-	-	-	-	-	-	-	-	-
昭和15-19年	-	-	-	-	-	-	-	-	-	-	-	-	-
昭和20-24年	7	1	5	1	-	-	-	-	-	-	-	-	19.57
昭和25-29年	20	2	2	9	7	-	-	-	-	-	-	-	21.70
昭和30-34年	29	-	3	6	15	4	1	-	-	-	-	-	23.17
昭和35-39年	42	-	6	9	15	10	-	-	1	1	-	-	23.19
昭和40-44年	41	-	3	16	9	9	3	-	1	-	-	-	23.29
昭和45-49年	49	-	3	17	18	9	1	-	-	1	-	-	23.29
昭和50-54年	21	-	-	5	8	6	1	1	-	-	-	-	24.10
昭和55-59年	-	-	-	-	-	-	-	-	-	-	-	-	-
昭和60-62年	-	-	-	-	-	-	-	-	-	-	-	-	-
阪 神 圏 合 計	742	19	70	178	232	144	51	25	11	3	9	-	23.67
昭和10-14年	-	-	-	-	-	-	-	-	-	-	-	-	-
昭和15-19年	-	-	-	-	-	-	-	-	-	-	-	-	-
昭和20-24年	22	5	15	2	-	-	-	-	-	-	-	-	19.09
昭和25-29年	57	4	13	26	10	4	-	-	-	-	-	-	21.42
昭和30-34年	127	3	12	30	47	25	8	2	-	-	-	-	23.20
昭和35-39年	151	2	3	38	47	32	18	8	2	-	1	-	24.21
昭和40-44年	149	3	10	31	48	33	9	8	4	1	-	-	24.16
昭和45-49年	161	1	15	40	52	31	10	5	1	1	5	-	23.93
昭和50-54年	75	1	2	11	28	19	6	2	4	1	1	-	24.85
昭和55-59年	-	-	-	-	-	-	-	-	-	-	-	-	-
昭和60-62年	-	-	-	-	-	-	-	-	-	-	-	-	-
中 国 合 計	714	21	93	214	214	104	40	15	7	2	4	-	23.02
昭和10-14年	-	-	-	-	-	-	-	-	-	-	-	-	-
昭和15-19年	-	-	-	-	-	-	-	-	-	-	-	-	-
昭和20-24年	22	6	14	2	-	-	-	-	-	-	-	-	19.09
昭和25-29年	63	5	15	26	11	6	-	-	-	-	-	-	21.32
昭和30-34年	85	4	13	25	25	9	7	1	1	-	-	-	22.74
昭和35-39年	120	1	18	35	39	16	3	6	2	-	-	-	23.00
昭和40-44年	147	2	14	40	54	25	6	3	2	1	-	-	23.25
昭和45-49年	216	3	18	65	70	32	17	5	1	1	4	-	23.62
昭和50-54年	61	-	1	21	15	16	7	-	1	-	-	-	23.98
昭和55-59年	-	-	-	-	-	-	-	-	-	-	-	-	-
昭和60-62年	-	-	-	-	-	-	-	-	-	-	-	-	-
四 国 合 計	362	14	42	88	116	56	27	14	3	1	1	-	23.30
昭和10-14年	-	-	-	-	-	-	-	-	-	-	-	-	-
昭和15-19年	-	-	-	-	-	-	-	-	-	-	-	-	-
昭和20-24年	3	1	2	-	-	-	-	-	-	-	-	-	19.00
昭和25-29年	35	4	7	16	7	1	-	-	-	-	-	-	21.00
昭和30-34年	37	4	6	12	10	4	1	-	-	-	-	-	22.06
昭和35-39年	62	2	9	15	18	9	6	3	-	-	-	-	23.26
昭和40-44年	85	1	7	18	35	11	5	7	-	-	1	-	23.81
昭和45-49年	96	2	7	24	31	17	11	2	1	1	-	-	23.75
昭和50-54年	44	-	4	3	15	14	4	2	2	-	-	-	24.52
昭和55-59年	-	-	-	-	-	-	-	-	-	-	-	-	-
昭和60-62年	-	-	-	-	-	-	-	-	-	-	-	-	-
九州・沖縄 合 計	1147	64	135	290	331	174	89	33	15	8	8	-	23.24
昭和10-14年	-	-	-	-	-	-	-	-	-	-	-	-	-
昭和15-19年	-	-	-	-	-	-	-	-	-	-	-	-	-
昭和20-24年	27	16	10	1	-	-	-	-	-	-	-	-	18.50
昭和25-29年	117	8	29	43	29	8	-	-	-	-	-	-	21.54
昭和30-34年	144	9	10	49	46	22	8	-	-	-	-	-	22.65
昭和35-39年	194	15	16	46	54	28	21	9	4	1	-	-	23.46
昭和40-44年	230	4	31	52	59	41	25	7	5	4	2	-	23.85
昭和45-49年	306	10	33	74	103	45	23	10	3	2	3	-	23.38
昭和50-54年	129	2	6	25	40	30	12	7	3	1	3	-	24.60
昭和55-59年	-	-	-	-	-	-	-	-	-	-	-	-	-
昭和60-62年	-	-	-	-	-	-	-	-	-	-	-	-	-
その他不明 合 計	993	56	136	253	258	155	59	38	20	11	7	-	23.26
昭和10-14年	-	-	-	-	-	-	-	-	-	-	-	-	-
昭和15-19年	1	1	-	-	-	-	-	-	-	-	-	-	15.00
昭和20-24年	24	12	10	2	-	-	-	-	-	-	-	-	18.79
昭和25-29年	109	11	27	47	20	4	-	-	-	-	-	-	21.13
昭和30-34年	179	7	29	47	58	24	9	3	2	4	-	-	22.77
昭和35-39年	227	11	28	60	51	40	14	13	5	5	-	-	23.52
昭和40-44年	229	11	17	54	69	42	19	8	5	3	1	-	23.68
昭和45-49年	159	3	20	29	42	30	13	11	6	2	3	-	24.35
昭和50-54年	65	-	5	14	18	15	4	3	2	1	3	-	24.89
昭和55-59年	-	-	-	-	-	-	-	-	-	-	-	-	-
昭和60-62年	-	-	-	-	-	-	-	-	-	-	-	-	-

11 妻婚前居住地ブロック別、結婚年別、妻初婚年齢別、夫婦数：第8次調査

妻婚前居住地 結婚年	妻初婚年齢											不詳	平均
	合計	19歳未満	19-20歳	21-22歳	23-24歳	25-26歳	27-28歳	29-30歳	31-32歳	33-34歳	35-49歳		
合計	7976	215	849	2004	2432	1468	595	228	90	41	54	-	23.49
昭和10-14年	-	-	-	-	-	-	-	-	-	-	-	-	-
昭和15-19年	-	-	-	-	-	-	-	-	-	-	-	-	-
昭和20-24年	7	7	-	-	-	-	-	-	-	-	-	-	15.43
昭和25-29年	138	37	73	28	-	-	-	-	-	-	-	-	19.20
昭和30-34年	816	47	168	312	203	83	3	-	-	-	-	-	21.83
昭和35-39年	1387	31	169	376	416	266	101	25	3	-	-	-	23.15
昭和40-44年	1523	44	137	344	513	291	116	48	19	8	3	-	23.55
昭和45-49年	1875	16	174	493	641	309	135	55	21	10	21	-	23.63
昭和50-54年	1529	23	96	315	457	352	159	66	23	15	23	-	24.33
昭和55-59年	701	10	32	136	202	167	81	34	24	8	7	-	24.64
昭和60-62年	-	-	-	-	-	-	-	-	-	-	-	-	-
北海道合計	386	6	43	105	124	70	26	4	3	3	2	-	23.32
昭和10-14年	-	-	-	-	-	-	-	-	-	-	-	-	-
昭和15-19年	-	-	-	-	-	-	-	-	-	-	-	-	-
昭和20-24年	-	-	-	-	-	-	-	-	-	-	-	-	-
昭和25-29年	5	-	3	2	-	-	-	-	-	-	-	-	20.20
昭和30-34年	51	-	9	20	17	5	-	-	-	-	-	-	22.27
昭和35-39年	64	2	8	16	22	11	5	-	-	-	-	-	23.08
昭和40-44年	74	2	10	14	28	14	5	-	1	-	-	-	23.04
昭和45-49年	91	1	9	30	31	15	4	-	1	-	-	-	22.93
昭和50-54年	71	1	2	13	21	21	7	2	1	1	2	-	24.75
昭和55-59年	30	-	2	10	5	4	5	2	-	2	-	-	24.63
昭和60-62年	-	-	-	-	-	-	-	-	-	-	-	-	-
東北合計	652	31	89	197	174	103	41	7	5	2	3	-	22.83
昭和10-14年	-	-	-	-	-	-	-	-	-	-	-	-	-
昭和15-19年	-	-	-	-	-	-	-	-	-	-	-	-	-
昭和20-24年	1	1	-	-	-	-	-	-	-	-	-	-	16.00
昭和25-29年	19	9	6	4	-	-	-	-	-	-	-	-	19.00
昭和30-34年	97	12	24	37	21	3	-	-	-	-	-	-	21.18
昭和35-39年	105	-	17	34	22	24	-	-	-	-	-	-	22.91
昭和40-44年	112	3	17	28	35	20	7	1	1	-	-	-	23.83
昭和45-49年	117	1	14	42	36	14	7	-	1	-	2	-	22.97
昭和50-54年	140	4	8	39	45	24	12	3	2	2	1	-	23.65
昭和55-59年	61	1	3	13	15	18	7	3	1	-	-	-	24.30
昭和60-62年	-	-	-	-	-	-	-	-	-	-	-	-	-
北関東合計	417	8	25	85	148	97	37	9	5	-	3	-	23.86
昭和10-14年	-	-	-	-	-	-	-	-	-	-	-	-	-
昭和15-19年	-	-	-	-	-	-	-	-	-	-	-	-	-
昭和20-24年	-	-	-	-	-	-	-	-	-	-	-	-	-
昭和25-29年	1	-	1	-	-	-	-	-	-	-	-	-	19.00
昭和30-34年	41	1	5	14	11	10	-	-	-	-	-	-	22.56
昭和35-39年	68	2	6	11	28	15	6	-	-	-	-	-	23.40
昭和40-44年	86	2	5	15	34	18	8	4	-	-	-	-	23.81
昭和45-49年	94	1	3	19	38	18	8	2	3	-	2	-	24.15
昭和50-54年	88	2	3	19	27	25	10	2	-	-	-	-	24.02
昭和55-59年	39	-	2	7	10	11	5	1	2	-	1	-	25.15
昭和60-62年	-	-	-	-	-	-	-	-	-	-	-	-	-
東京圏合計	1694	32	160	344	491	365	169	73	24	16	20	-	24.06
昭和10-14年	-	-	-	-	-	-	-	-	-	-	-	-	-
昭和15-19年	-	-	-	-	-	-	-	-	-	-	-	-	-
昭和20-24年	-	-	-	-	-	-	-	-	-	-	-	-	-
昭和25-29年	14	5	7	2	-	-	-	-	-	-	-	-	18.86
昭和30-34年	112	4	21	28	35	23	1	-	-	-	-	-	22.50
昭和35-39年	274	4	33	69	81	61	17	8	1	-	-	-	23.35
昭和40-44年	318	10	22	61	98	61	40	16	7	2	1	-	24.11
昭和45-49年	431	2	47	89	131	83	40	20	2	6	11	-	24.16
昭和50-54年	365	4	20	67	99	90	49	18	6	6	6	-	24.73
昭和55-59年	180	3	10	28	47	47	22	11	8	2	2	-	24.87
昭和60-62年	-	-	-	-	-	-	-	-	-	-	-	-	-
北陸・東山合計	628	15	65	160	202	117	48	17	-	2	2	-	23.36
昭和10-14年	-	-	-	-	-	-	-	-	-	-	-	-	-
昭和15-19年	-	-	-	-	-	-	-	-	-	-	-	-	-
昭和20-24年	2	2	-	-	-	-	-	-	-	-	-	-	15.00
昭和25-29年	10	3	4	3	-	-	-	-	-	-	-	-	19.30
昭和30-34年	62	2	14	20	13	12	1	-	-	-	-	-	22.18
昭和35-39年	127	2	16	33	40	26	9	1	-	-	-	-	23.16
昭和40-44年	111	3	7	29	38	24	5	4	-	1	-	-	23.44
昭和45-49年	143	1	13	35	55	22	14	2	-	-	1	-	23.55
昭和50-54年	121	1	9	31	37	19	14	9	-	-	1	-	24.05
昭和55-59年	52	1	2	9	19	14	5	1	-	1	-	-	24.08
昭和60-62年	-	-	-	-	-	-	-	-	-	-	-	-	-
中京圏合計	964	27	108	302	300	152	41	20	8	2	4	-	23.04
昭和10-14年	-	-	-	-	-	-	-	-	-	-	-	-	-
昭和15-19年	-	-	-	-	-	-	-	-	-	-	-	-	-
昭和20-24年	-	-	-	-	-	-	-	-	-	-	-	-	-
昭和25-29年	20	1	13	6	-	-	-	-	-	-	-	-	19.70
昭和30-34年	100	8	20	45	20	7	-	-	-	-	-	-	21.55
昭和35-39年	172	3	20	55	59	24	8	3	-	-	-	-	22.85
昭和40-44年	180	7	21	52	58	27	9	3	2	1	-	-	22.97
昭和45-49年	225	3	16	77	77	38	9	1	3	1	-	-	23.11
昭和50-54年	185	5	15	49	51	41	9	9	2	-	4	-	23.91
昭和55-59年	82	-	3	18	35	15	6	4	1	-	-	-	24.04
昭和60-62年	-	-	-	-	-	-	-	-	-	-	-	-	-

妻初婚年齢 結婚年	妻初婚年齢											不詳	平均
	合計	19歳未満	19-20歳	21-22歳	23-24歳	25-26歳	27-28歳	29-30歳	31-32歳	33-34歳	35-49歳		
東 近 畿 合 計	193	8	24	43	66	31	12	6	3	-	-	-	23.23
昭和10-14年	-	-	-	-	-	-	-	-	-	-	-	-	-
昭和15-19年	-	-	-	-	-	-	-	-	-	-	-	-	-
昭和20-24年	-	-	-	-	-	-	-	-	-	-	-	-	-
昭和25-29年	2	-	2	8	-	3	-	-	-	-	-	-	19.00
昭和30-34年	22	1	4	8	6	3	-	-	-	-	-	-	22.18
昭和35-39年	37	2	3	13	11	5	3	-	-	-	-	-	22.78
昭和40-44年	36	3	4	5	13	6	2	-	-	-	-	-	23.39
昭和45-49年	43	1	5	8	18	6	3	2	1	-	-	-	23.42
昭和50-54年	37	-	5	5	12	6	4	3	1	-	-	-	23.95
昭和55-59年	16	-	1	4	6	5	-	-	-	-	-	-	23.69
昭和60-62年	-	-	-	-	-	-	-	-	-	-	-	-	-
阪 神 圏 合 計	1077	26	103	247	329	207	89	41	17	7	11	-	23.79
昭和10-14年	-	-	-	-	-	-	-	-	-	-	-	-	-
昭和15-19年	-	-	-	-	-	-	-	-	-	-	-	-	-
昭和20-24年	-	-	-	-	-	-	-	-	-	-	-	-	-
昭和25-29年	9	4	5	-	-	-	-	-	-	-	-	-	18.56
昭和30-34年	92	4	18	38	23	9	-	-	-	-	-	-	21.96
昭和35-39年	170	5	25	36	41	36	19	6	2	-	-	-	23.56
昭和40-44年	239	6	18	54	84	44	16	10	4	2	1	-	23.72
昭和45-49年	303	2	25	74	106	58	19	13	2	1	3	-	23.72
昭和50-54年	193	2	10	28	61	45	27	7	6	2	5	-	24.88
昭和55-59年	71	3	2	17	14	15	8	5	3	2	2	-	24.96
昭和60-62年	-	-	-	-	-	-	-	-	-	-	-	-	-
中 国 合 計	517	17	63	142	178	67	35	9	4	1	1	-	22.99
昭和10-14年	-	-	-	-	-	-	-	-	-	-	-	-	-
昭和15-19年	-	-	-	-	-	-	-	-	-	-	-	-	-
昭和20-24年	-	-	-	-	-	-	-	-	-	-	-	-	-
昭和25-29年	9	4	2	3	-	-	-	-	-	-	-	-	18.67
昭和30-34年	61	4	16	26	14	1	-	-	-	-	-	-	21.23
昭和35-39年	110	3	15	35	36	12	8	1	-	-	-	-	22.71
昭和40-44年	106	5	9	21	44	14	11	1	1	-	-	-	23.25
昭和45-49年	106	-	12	32	40	10	8	2	1	1	-	-	23.21
昭和50-54年	83	1	6	14	32	20	4	4	1	-	1	-	24.05
昭和55-59年	42	-	3	11	12	10	4	1	1	-	-	-	23.86
昭和60-62年	-	-	-	-	-	-	-	-	-	-	-	-	-
四 国 合 計	272	6	31	81	94	38	13	7	1	1	-	-	23.01
昭和10-14年	-	-	-	-	-	-	-	-	-	-	-	-	-
昭和15-19年	-	-	-	-	-	-	-	-	-	-	-	-	-
昭和20-24年	1	1	-	3	-	-	-	-	-	-	-	-	15.00
昭和25-29年	8	-	5	3	-	-	-	-	-	-	-	-	20.00
昭和30-34年	37	1	10	15	10	5	1	-	-	-	-	-	21.57
昭和35-39年	39	1	1	14	18	5	-	-	-	-	-	-	22.72
昭和40-44年	50	1	3	10	17	14	4	-	-	1	-	-	23.80
昭和45-49年	68	1	9	23	22	6	2	4	1	-	-	-	23.03
昭和50-54年	49	1	2	13	16	12	5	-	-	-	-	-	23.67
昭和55-59年	20	-	1	3	11	1	1	3	-	-	-	-	24.15
昭和60-62年	-	-	-	-	-	-	-	-	-	-	-	-	-
九 州・沖 縄 合 計	886	25	99	225	254	170	67	23	13	6	4	-	23.50
昭和10-14年	-	-	-	-	-	-	-	-	-	-	-	-	-
昭和15-19年	-	-	-	-	-	-	-	-	-	-	-	-	-
昭和20-24年	1	1	-	-	-	-	-	-	-	-	-	-	15.00
昭和25-29年	30	8	17	5	-	-	-	-	-	-	-	-	19.21
昭和30-34年	98	8	19	42	23	6	-	-	-	-	-	-	21.53
昭和35-39年	156	4	18	43	39	34	13	5	-	-	-	-	23.31
昭和40-44年	150	2	12	40	49	38	4	3	1	-	1	-	23.48
昭和45-49年	203	1	15	50	69	36	17	8	5	4	1	-	23.96
昭和50-54年	157	-	15	31	49	35	15	5	3	1	-	-	24.14
昭和55-59年	91	1	3	14	25	21	18	2	4	1	2	-	25.26
昭和60-62年	-	-	-	-	-	-	-	-	-	-	-	-	-
そ の 他 不 明 合 計	290	14	39	73	72	51	17	12	7	1	4	-	23.40
昭和10-14年	-	-	-	-	-	-	-	-	-	-	-	-	-
昭和15-19年	-	-	-	-	-	-	-	-	-	-	-	-	-
昭和20-24年	2	2	-	-	-	-	-	-	-	-	-	-	16.00
昭和25-29年	11	3	8	-	-	-	-	-	-	-	-	-	19.00
昭和30-34年	43	2	8	19	10	4	-	-	-	-	-	-	21.84
昭和35-39年	65	3	7	17	19	13	5	1	-	-	-	-	22.98
昭和40-44年	61	-	9	15	15	11	5	4	1	1	-	-	23.77
昭和45-49年	51	2	6	14	18	3	4	2	1	-	1	-	23.35
昭和50-54年	40	1	1	6	7	14	3	4	1	-	-	-	25.80
昭和55-59年	17	1	-	2	3	6	-	1	4	-	-	-	25.76
昭和60-62年	-	-	-	-	-	-	-	-	-	-	-	-	-

12 妻婚前居住地ブロック別、結婚年別、妻初婚年齢別、夫婦数：第9次調査

妻婚前居住地 結婚年	妻初婚年齢											不詳	平均
	合計	19歳未満	19-20歳	21-22歳	23-24歳	25-26歳	27-28歳	29-30歳	31-32歳	33-34歳	35-49歳		
合計	8896	218	819	2101	2737	1727	735	296	121	75	67	-	23.73
昭和10-14年	-	-	-	-	-	-	-	-	-	-	-	-	-
昭和15-19年	-	-	-	-	-	-	-	-	-	-	-	-	-
昭和20-24年	-	-	-	-	-	-	-	-	-	-	-	-	-
昭和25-29年	-	-	-	-	-	-	-	-	-	-	-	-	-
昭和30-34年	153	38	82	33	-	-	-	-	-	-	-	-	19.38
昭和35-39年	984	34	153	381	311	99	6	-	-	-	-	-	22.10
昭和40-44年	1575	35	143	413	516	315	120	31	2	-	-	-	23.31
昭和45-49年	1987	37	180	494	697	357	138	55	21	8	-	-	23.48
昭和50-54年	1929	33	132	382	602	426	201	81	33	21	18	-	24.20
昭和55-59年	1590	23	97	277	464	361	168	96	48	32	24	-	24.71
昭和60-62年	678	18	32	121	147	169	102	33	17	14	25	-	25.18
北海道合計	445	21	43	107	134	72	40	10	7	8	3	-	23.58
昭和10-14年	-	-	-	-	-	-	-	-	-	-	-	-	-
昭和15-19年	-	-	-	-	-	-	-	-	-	-	-	-	-
昭和20-24年	-	-	-	-	-	-	-	-	-	-	-	-	-
昭和25-29年	-	-	-	-	-	-	-	-	-	-	-	-	-
昭和30-34年	7	3	3	1	-	-	-	-	-	-	-	-	18.71
昭和35-39年	45	3	6	17	16	2	1	-	-	-	-	-	21.98
昭和40-44年	63	2	9	16	23	10	3	-	-	-	-	-	22.65
昭和45-49年	83	3	7	25	25	17	2	4	-	-	-	-	23.19
昭和50-54年	94	5	7	19	27	16	12	3	3	2	-	-	23.99
昭和55-59年	112	3	9	18	36	23	13	3	3	4	-	-	24.31
昭和60-62年	41	2	2	11	7	4	9	-	1	2	3	-	25.46
東北合計	596	8	67	173	180	106	35	11	8	3	5	-	23.40
昭和10-14年	-	-	-	-	-	-	-	-	-	-	-	-	-
昭和15-19年	-	-	-	-	-	-	-	-	-	-	-	-	-
昭和20-24年	-	-	-	-	-	-	-	-	-	-	-	-	-
昭和25-29年	-	-	-	-	-	-	-	-	-	-	-	-	-
昭和30-34年	10	1	7	2	-	-	-	-	-	-	-	-	19.50
昭和35-39年	71	2	16	29	19	5	-	-	-	-	-	-	21.83
昭和40-44年	97	1	12	28	30	19	7	-	-	-	-	-	23.03
昭和45-49年	133	1	15	48	39	18	7	4	1	-	-	-	23.02
昭和50-54年	135	1	10	41	42	25	8	4	2	-	2	-	23.73
昭和55-59年	103	-	7	19	38	26	6	2	2	1	2	-	24.26
昭和60-62年	47	2	-	6	12	13	7	1	3	2	1	-	25.62
北関東合計	415	6	40	100	152	71	31	7	1	5	2	-	23.51
昭和10-14年	-	-	-	-	-	-	-	-	-	-	-	-	-
昭和15-19年	-	-	-	-	-	-	-	-	-	-	-	-	-
昭和20-24年	-	-	-	-	-	-	-	-	-	-	-	-	-
昭和25-29年	-	-	-	-	-	-	-	-	-	-	-	-	-
昭和30-34年	4	-	1	3	-	-	-	-	-	-	-	-	20.75
昭和35-39年	44	-	4	20	15	5	-	-	-	-	-	-	22.48
昭和40-44年	65	1	4	18	21	13	7	1	-	-	-	-	23.65
昭和45-49年	94	1	15	22	39	10	6	-	-	1	-	-	22.90
昭和50-54年	98	3	10	17	34	21	7	3	-	2	1	-	23.78
昭和55-59年	80	1	4	17	32	12	9	3	-	1	1	-	24.06
昭和60-62年	30	-	2	3	11	10	2	-	1	1	-	-	24.70
東京圏合計	1917	50	156	394	541	413	198	83	40	22	20	-	24.16
昭和10-14年	-	-	-	-	-	-	-	-	-	-	-	-	-
昭和15-19年	-	-	-	-	-	-	-	-	-	-	-	-	-
昭和20-24年	-	-	-	-	-	-	-	-	-	-	-	-	-
昭和25-29年	-	-	-	-	-	-	-	-	-	-	-	-	-
昭和30-34年	18	5	12	1	-	-	-	-	-	-	-	-	19.22
昭和35-39年	197	11	36	60	63	27	-	-	-	-	-	-	22.12
昭和40-44年	346	8	26	70	109	86	36	10	1	-	-	-	23.76
昭和45-49年	489	8	39	113	150	97	50	18	10	4	-	-	23.92
昭和50-54年	413	8	18	75	117	92	58	23	11	7	4	-	24.71
昭和55-59年	311	6	20	46	74	76	33	22	15	10	9	-	25.26
昭和60-62年	143	4	5	29	28	35	21	10	3	1	7	-	25.38
北陸・東山合計	620	8	57	156	201	121	52	15	2	5	3	-	23.56
昭和10-14年	-	-	-	-	-	-	-	-	-	-	-	-	-
昭和15-19年	-	-	-	-	-	-	-	-	-	-	-	-	-
昭和20-24年	-	-	-	-	-	-	-	-	-	-	-	-	-
昭和25-29年	-	-	-	-	-	-	-	-	-	-	-	-	-
昭和30-34年	8	1	6	1	-	-	-	-	-	-	-	-	19.63
昭和35-39年	71	3	10	23	29	6	-	-	-	-	-	-	22.18
昭和40-44年	110	2	12	35	38	18	4	1	-	-	-	-	22.80
昭和45-49年	132	1	14	35	44	26	8	3	1	-	-	-	23.33
昭和50-54年	137	-	6	30	51	29	15	3	1	1	1	-	24.05
昭和55-59年	112	1	6	22	31	31	12	7	-	2	-	-	24.35
昭和60-62年	50	-	3	10	8	11	13	1	-	2	2	-	25.32
中京圏合計	1112	23	107	296	371	195	68	26	16	2	8	-	23.42
昭和10-14年	-	-	-	-	-	-	-	-	-	-	-	-	-
昭和15-19年	-	-	-	-	-	-	-	-	-	-	-	-	-
昭和20-24年	-	-	-	-	-	-	-	-	-	-	-	-	-
昭和25-29年	-	-	-	-	-	-	-	-	-	-	-	-	-
昭和30-34年	19	3	10	6	-	-	-	-	-	-	-	-	19.63
昭和35-39年	134	2	15	55	46	14	2	-	-	-	-	-	22.31
昭和40-44年	177	3	21	61	53	29	8	2	-	-	-	-	22.82
昭和45-49年	255	5	21	71	101	38	12	6	1	-	-	-	23.15
昭和50-54年	237	5	21	42	90	50	18	7	3	-	1	-	23.73
昭和55-59年	207	1	17	39	65	45	19	8	8	1	4	-	24.39
昭和60-62年	83	4	2	22	16	19	9	3	4	1	3	-	24.87

妻初婚年齢 結婚前居住地	妻初婚年齢											不詳	平均
	合計	19歳未満	19-20歳	21-22歳	23-24歳	25-26歳	27-28歳	29-30歳	31-32歳	33-34歳	35-40歳		
東 近 畿 合 計	275	2	24	68	102	50	23	2	3	1	-	-	23.48
昭和10-14年	-	-	-	-	-	-	-	-	-	-	-	-	-
昭和15-19年	-	-	-	-	-	-	-	-	-	-	-	-	-
昭和20-24年	-	-	-	-	-	-	-	-	-	-	-	-	-
昭和25-29年	-	-	-	-	-	-	-	-	-	-	-	-	-
昭和30-34年	2	-	2	-	-	-	-	-	-	-	-	-	20.00
昭和35-39年	27	-	6	9	8	3	1	-	-	-	-	-	22.26
昭和40-44年	47	1	6	18	16	5	1	-	-	-	-	-	22.51
昭和45-49年	53	1	2	13	25	8	4	-	-	-	-	-	23.25
昭和50-54年	78	-	5	15	31	15	11	-	1	-	-	-	23.95
昭和55-59年	48	-	3	13	16	7	5	-	2	1	-	-	24.08
昭和60-62年	20	-	-	-	6	12	1	-	-	-	-	-	25.15
阪 神 圏 合 計	1186	18	81	257	347	282	115	46	18	12	10	-	24.14
昭和10-14年	-	-	-	-	-	-	-	-	-	-	-	-	-
昭和15-19年	-	-	-	-	-	-	-	-	-	-	-	-	-
昭和20-24年	-	-	-	-	-	-	-	-	-	-	-	-	-
昭和25-29年	-	-	-	-	-	-	-	-	-	-	-	-	-
昭和30-34年	15	2	9	4	-	-	-	-	-	-	-	-	19.93
昭和35-39年	121	1	9	54	35	20	2	-	-	-	-	-	22.61
昭和40-44年	245	3	21	50	88	55	22	6	-	-	-	-	23.65
昭和45-49年	263	2	13	58	92	68	18	8	2	2	-	-	23.95
昭和50-54年	244	3	15	43	57	70	29	11	8	3	6	-	24.85
昭和55-59年	219	5	11	32	53	54	33	14	8	6	3	-	25.08
昭和60-62年	79	3	3	16	22	15	11	7	-	1	1	-	24.57
中 国 合 計	531	9	52	144	178	94	34	9	4	4	3	-	23.43
昭和10-14年	-	-	-	-	-	-	-	-	-	-	-	-	-
昭和15-19年	-	-	-	-	-	-	-	-	-	-	-	-	-
昭和20-24年	-	-	-	-	-	-	-	-	-	-	-	-	-
昭和25-29年	-	-	-	-	-	-	-	-	-	-	-	-	-
昭和30-34年	12	3	8	1	-	-	-	-	-	-	-	-	19.17
昭和35-39年	55	1	9	27	16	2	-	-	-	-	-	-	21.84
昭和40-44年	91	1	8	25	34	13	7	2	1	-	-	-	23.34
昭和45-49年	117	3	9	32	46	20	5	1	1	-	-	-	23.21
昭和50-54年	120	1	7	34	39	23	9	2	1	3	1	-	23.92
昭和55-59年	83	-	4	17	30	23	4	3	-	1	1	-	24.25
昭和60-62年	53	-	7	8	13	13	9	1	1	-	1	-	24.30
四 国 合 計	251	12	15	58	75	50	21	12	2	6	-	-	23.82
昭和10-14年	-	-	-	-	-	-	-	-	-	-	-	-	-
昭和15-19年	-	-	-	-	-	-	-	-	-	-	-	-	-
昭和20-24年	-	-	-	-	-	-	-	-	-	-	-	-	-
昭和25-29年	-	-	-	-	-	-	-	-	-	-	-	-	-
昭和30-34年	4	2	-	2	-	-	-	-	-	-	-	-	19.00
昭和35-39年	28	4	4	11	9	-	-	-	-	-	-	-	21.25
昭和40-44年	46	-	3	15	14	11	2	1	-	-	-	-	23.35
昭和45-49年	57	2	4	12	25	10	4	-	-	-	-	-	23.23
昭和50-54年	47	2	1	8	11	12	6	5	-	2	-	-	24.89
昭和55-59年	50	2	2	6	14	12	7	4	2	1	-	-	24.94
昭和60-62年	19	-	1	4	2	5	2	2	-	3	-	-	25.89
九州・沖縄 合 計	932	34	84	185	288	171	88	52	14	6	10	-	23.92
昭和10-14年	-	-	-	-	-	-	-	-	-	-	-	-	-
昭和15-19年	-	-	-	-	-	-	-	-	-	-	-	-	-
昭和20-24年	-	-	-	-	-	-	-	-	-	-	-	-	-
昭和25-29年	-	-	-	-	-	-	-	-	-	-	-	-	-
昭和30-34年	25	13	10	2	-	-	-	-	-	-	-	-	18.72
昭和35-39年	84	3	17	35	21	8	-	-	-	-	-	-	21.83
昭和40-44年	150	9	8	38	50	25	15	5	-	-	-	-	23.40
昭和45-49年	180	6	19	34	71	26	16	5	2	1	-	-	23.49
昭和50-54年	210	2	16	37	70	45	20	14	3	1	2	-	24.17
昭和55-59年	200	1	11	30	61	40	20	24	7	3	3	-	25.11
昭和60-62年	83	-	3	9	15	27	17	4	2	1	5	-	26.00
その他不明 合 計	616	27	93	163	168	102	30	23	6	1	3	-	22.99
昭和10-14年	-	-	-	-	-	-	-	-	-	-	-	-	-
昭和15-19年	-	-	-	-	-	-	-	-	-	-	-	-	-
昭和20-24年	-	-	-	-	-	-	-	-	-	-	-	-	-
昭和25-29年	-	-	-	-	-	-	-	-	-	-	-	-	-
昭和30-34年	29	5	14	10	-	-	-	-	-	-	-	-	19.55
昭和35-39年	107	4	21	41	34	7	-	-	-	-	-	-	21.79
昭和40-44年	138	4	13	39	40	31	8	3	-	-	-	-	23.14
昭和45-49年	131	4	22	31	40	19	6	6	3	-	-	-	23.17
昭和50-54年	116	4	16	21	33	28	8	6	-	-	-	-	23.45
昭和55-59年	65	3	3	18	14	12	7	5	1	1	1	-	24.22
昭和60-62年	30	3	4	3	7	5	1	3	2	-	2	-	24.63

13 夫出生県別、夫結婚年齢別、夫婦数：第7次調査

夫出生県	夫結婚年齢											平均	
	合計	19歳未満	19-20歳	21-22歳	23-24歳	25-26歳	27-28歳	29-30歳	31-32歳	33-34歳	35歳以上		不詳
合計	8733	58	219	730	1495	2227	1927	1126	477	207	257	10	27
北海道	454	3	16	49	89	113	94	48	24	6	11	1	26
青森県	115	1	6	14	24	31	23	10	3	1	2	-	25
岩手県	160	4	12	19	44	39	21	17	3	4	5	-	25
宮城県	146	2	5	17	30	33	31	15	6	5	3	1	26
秋田県	153	2	3	12	32	40	38	10	5	3	3	-	26
山形県	80	3	6	4	15	25	17	7	2	1	3	-	26
福島県	249	1	3	23	48	81	38	30	16	3	3	-	26
茨城県	123	1	4	7	20	33	37	16	8	2	2	-	26
栃木県	126	-	6	11	21	27	26	21	2	3	2	-	29
群馬県	121	-	2	8	23	19	33	21	10	2	3	-	27
埼玉県	170	1	4	14	35	33	41	26	14	1	1	-	26
千葉県	160	3	6	13	34	40	27	19	6	7	7	-	26
東京都	597	1	8	28	64	125	121	123	64	36	24	1	28
神奈川県	240	2	7	19	23	53	42	43	21	7	10	-	27
新潟県	198	1	4	24	38	45	42	23	12	1	8	-	26
富山県	86	1	1	10	26	19	18	6	4	1	1	-	25
石川県	69	-	1	9	26	23	19	2	3	1	1	-	25
福井県	85	-	1	5	11	23	25	2	5	2	1	-	29
梨野	77	-	1	5	13	23	19	17	7	4	5	-	27
岐阜県	244	1	1	13	25	66	66	40	15	8	9	-	28
静岡県	172	-	6	6	32	54	37	23	7	3	4	-	27
愛知県	216	4	2	20	38	59	51	23	9	4	6	-	26
三重県	350	2	5	26	52	91	75	63	20	7	9	-	27
滋賀県	112	1	1	5	21	35	30	15	3	5	2	-	26
京都府	102	1	3	4	19	30	21	13	6	4	3	-	27
大阪府	153	2	5	10	13	41	35	24	10	5	2	-	28
兵庫県	329	1	4	19	44	80	95	39	24	4	12	-	27
徳島県	251	1	4	20	45	65	58	31	15	9	10	-	27
香川県	52	-	2	2	12	12	15	7	2	2	3	-	27
岡山県	88	-	-	8	13	33	15	12	-	1	3	-	27
広島県	56	-	1	3	12	16	17	4	2	-	1	-	26
山口県	111	-	2	14	19	27	24	15	4	1	5	-	27
島根県	159	-	4	17	52	46	33	10	5	2	7	-	26
徳島県	268	-	8	28	49	61	71	32	7	4	7	-	26
香川県	153	1	8	13	33	41	26	17	4	6	4	-	26
岡山県	55	2	2	15	10	15	10	2	2	2	3	-	26
広島県	65	2	2	6	8	23	16	4	4	3	2	-	26
徳島県	157	2	3	17	19	37	38	24	9	5	2	-	26
高知県	73	2	3	10	10	19	13	10	7	2	3	-	27
福岡県	353	2	9	24	74	103	78	36	11	6	10	-	26
佐賀県	67	1	2	4	11	26	15	6	-	1	1	-	26
熊本県	155	2	1	19	31	24	35	21	11	5	7	-	27
大分県	137	1	3	17	22	37	24	22	5	4	1	-	26
宮崎県	102	3	3	9	18	33	22	13	2	4	2	-	26
鹿児島県	111	-	4	10	28	30	13	11	4	2	6	-	26
沖縄県	176	-	6	16	27	45	41	25	9	1	6	-	27
その他	43	-	2	7	5	11	7	3	5	-	3	-	27
合計	1016	6	34	104	155	254	217	117	60	35	28	6	26

14 夫婚前居住県別，夫結婚年齢別，夫結婚年齢，夫婦数：第8次調査

夫婚前居住県	夫結婚年齢										平均		
	台	計	19歳未満	19-20歳	21-22歳	23-24歳	25-26歳	27-28歳	29-30歳	31-32歳		33-34歳	35歳以上
合計	7976	48	180	616	1328	2040	1810	1072	469	198	193	22	27
北海道	392	2	10	26	91	104	84	46	12	8	8	1	26
青森県	82	1	4	15	18	23	19	6	5	1	2	1	26
岩手県	95	1	4	15	33	27	20	8	2	1	3	1	25
宮城県	150	1	4	19	33	39	33	10	6	2	2	1	26
秋田県	76	-	2	5	18	18	27	12	4	2	1	-	27
山形県	80	-	7	6	21	21	17	6	5	2	1	-	26
福島県	120	1	5	16	30	30	26	8	3	2	4	1	25
茨城県	127	1	5	11	32	32	37	18	8	1	3	1	27
栃木県	137	1	3	11	30	34	25	21	6	5	2	1	26
群馬県	125	-	3	12	19	36	24	20	2	3	5	1	26
埼玉県	205	4	6	19	23	52	41	37	14	4	5	-	27
千葉県	232	5	5	23	45	46	48	30	15	11	3	-	26
東京都	1143	3	16	70	158	252	273	198	89	42	38	2	27
神奈川県	365	3	6	33	52	79	78	57	30	12	17	1	27
新潟県	149	1	3	12	25	50	30	15	7	3	-	1	26
富山県	65	-	3	8	12	24	13	3	1	1	-	-	25
石川県	94	-	7	12	23	20	17	8	5	1	-	-	26
福井県	66	-	1	1	10	25	23	5	1	1	-	-	26
山梨県	43	-	1	2	5	12	9	8	8	3	1	1	27
長野県	124	-	2	3	13	36	23	30	10	3	3	-	27
岐阜県	129	-	3	8	20	39	29	22	5	1	2	-	26
静岡県	234	4	4	13	41	60	68	28	13	8	2	-	26
愛知県	429	3	10	30	59	117	116	46	25	15	8	-	27
三重県	138	1	5	13	27	40	35	12	4	1	1	-	25
滋賀県	42	1	2	9	9	5	11	6	3	3	1	1	27
京都府	207	4	4	10	32	48	54	34	12	6	6	-	27
大阪府	573	6	10	32	86	140	129	89	52	15	14	-	27
兵庫県	373	-	4	28	60	103	122	61	16	9	10	-	27
徳島県	77	-	2	3	9	24	20	10	4	2	2	1	27
香川県	77	-	2	11	14	22	17	8	1	2	-	-	26
愛媛県	27	-	2	5	5	4	11	2	1	1	-	-	26
高知県	43	-	4	3	11	11	7	8	1	1	-	-	26
福岡県	137	-	4	8	26	38	27	15	13	3	2	1	26
山口県	157	-	3	8	34	42	38	18	9	3	2	-	26
広島県	126	-	1	14	23	35	34	9	5	2	-	-	26
岡山県	42	-	1	15	14	9	7	3	2	-	-	-	25
広島県	74	-	2	12	15	16	18	8	2	-	1	1	28
徳島県	70	-	1	4	13	26	14	10	4	-	1	-	26
高知県	42	-	1	3	6	11	15	4	2	-	1	-	29
福岡県	248	2	5	20	42	62	54	33	19	2	8	1	27
佐賀県	42	-	2	3	12	10	6	5	2	1	1	-	26
熊本県	110	-	2	21	27	35	22	20	9	2	2	-	27
大分県	153	-	2	25	27	22	26	24	7	5	4	-	26
宮崎県	48	-	1	5	12	16	6	5	1	2	5	-	26
鹿児島県	62	-	1	7	11	16	14	6	4	2	1	-	29
沖縄県	103	-	3	4	15	33	21	15	10	1	4	-	27
その他	36	-	4	3	7	8	8	1	2	1	1	5	26
合計	307	3	10	28	54	80	64	34	13	5	11	-	26

15 夫婚前居住県別、夫結婚年齢別、夫婦数：第9次調査

夫婚前居住県	夫結婚年齢										合計	平均
	19歳未満	19-20歳	21-22歳	23-24歳	25-26歳	27-28歳	29-30歳	31-32歳	33-34歳	35歳以上		
合計	8896	188	696	1431	1990	1988	1278	598	310	278	104	27
北海道	436	14	42	73	95	102	52	27	12	9	6	26
青森県	83	1	9	17	21	18	8	6	1	1	1	26
岩手県	66	-	1	19	8	19	9	4	1	3	2	27
宮城県	100	-	4	17	28	21	13	9	3	5	-	27
秋田県	77	-	8	16	18	18	8	2	3	3	3	26
山形県	87	2	6	19	20	20	12	2	3	1	-	27
福島県	120	2	8	24	27	30	18	10	8	1	4	26
茨城県	143	2	12	21	39	27	20	3	5	-	-	26
栃木県	135	-	14	32	28	27	19	8	3	-	-	26
群馬県	111	-	11	16	26	24	18	3	3	1	2	26
埼玉県	246	9	25	34	42	55	32	20	13	8	8	27
千葉県	245	9	29	32	46	53	36	20	11	5	2	27
東京都	1220	21	80	152	266	266	193	98	60	68	13	27
神奈川県	488	7	32	85	95	106	76	35	29	13	7	28
新潟県	157	2	11	27	31	44	28	7	3	2	2	27
富山県	44	-	3	9	12	7	8	3	-	1	1	27
石川県	86	2	5	19	12	11	5	6	-	1	-	26
福井県	53	1	2	8	28	19	5	6	1	2	-	26
山梨県	151	-	4	28	6	18	8	12	5	2	-	28
長野県	103	-	7	24	43	31	23	12	5	4	-	27
岐阜県	251	4	10	36	26	56	14	5	-	7	1	26
愛知県	553	17	40	89	137	117	42	27	12	15	3	27
三重県	152	-	14	31	42	38	15	32	12	3	-	27
滋賀県	90	1	13	11	26	25	9	6	2	3	-	26
京都府	144	2	6	23	34	35	19	13	5	5	-	26
大阪府	764	3	53	109	169	181	117	51	33	25	7	27
兵庫県	368	3	24	46	85	84	61	34	16	11	1	27
奈良県	68	2	9	10	17	12	12	5	3	4	-	26
和歌山県	92	1	5	16	14	26	21	5	-	4	-	27
鳥取県	36	2	3	9	10	4	2	5	-	1	-	26
徳島県	43	1	3	3	11	10	8	3	3	1	-	27
香川県	110	-	6	23	36	24	7	6	-	1	-	26
愛媛県	206	-	15	32	37	50	43	11	6	5	2	27
高知県	96	-	12	21	16	22	11	6	2	-	1	27
福岡県	17	1	7	6	8	23	3	3	2	-	-	26
佐賀県	86	1	9	18	15	18	10	5	6	-	-	27
熊本県	31	3	1	5	6	9	4	2	1	-	-	27
大分県	304	-	22	42	65	68	45	21	10	15	4	27
宮崎県	73	-	6	9	22	13	14	7	1	2	1	27
鹿児島県	117	3	6	26	30	22	14	11	5	3	1	27
沖縄県	121	1	16	16	31	22	7	2	2	9	1	26
分庁別	71	-	8	17	18	14	8	4	2	1	3	26
島根県	50	-	8	13	13	13	2	7	1	1	4	26
徳島県	81	-	6	11	19	20	11	4	4	4	2	27
香川県	56	-	3	9	4	10	12	2	2	7	-	28
愛媛県	657	5	77	116	139	133	75	36	13	22	22	28

16 夫出生地ブロック別，結婚年別，夫結婚年齢別，夫婦数：第7次調査

夫出生地 結婚年	夫結婚年齢											不詳	平均
	合計	19歳未満	19-20歳	21-22歳	23-24歳	25-26歳	27-28歳	29-30歳	31-32歳	33-34歳	35歳以上		
合計	8733	58	219	730	1495	2227	1927	1126	477	207	257	10	26.51
昭和10-14年	-	-	-	-	-	-	-	-	-	-	-	-	-
昭和15-19年	-	-	-	-	-	-	-	-	-	-	-	-	-
昭和20-24年	217	9	26	56	45	44	25	8	3	-	1	-	25.00
昭和25-29年	769	9	28	106	174	200	137	73	26	10	6	-	23.50
昭和30-34年	1263	7	19	94	232	351	284	162	70	25	17	2	25.33
昭和35-39年	1613	4	25	103	220	424	425	220	99	41	50	2	26.92
昭和40-44年	1867	7	46	116	280	491	433	262	101	55	75	1	26.89
昭和45-49年	2149	17	60	197	415	496	423	295	125	42	76	3	26.52
昭和50-54年	854	5	15	58	129	220	200	106	53	34	32	2	26.97
昭和55-59年	-	-	-	-	-	-	-	-	-	-	-	-	-
昭和60-62年	-	-	-	-	-	-	-	-	-	-	-	-	-
北海道合計	454	3	16	49	89	113	94	48	24	6	11	1	25.94
昭和10-14年	-	-	-	-	-	-	-	-	-	-	-	-	-
昭和15-19年	-	-	-	-	-	-	-	-	-	-	-	-	-
昭和20-24年	6	1	-	3	1	1	-	-	-	-	-	-	21.67
昭和25-29年	40	-	1	4	5	12	9	5	4	-	-	-	26.00
昭和30-34年	53	-	7	7	7	15	13	5	4	2	-	-	26.23
昭和35-39年	70	-	2	4	10	20	23	6	3	1	1	-	26.33
昭和40-44年	95	-	1	9	19	24	21	10	6	1	4	-	26.46
昭和45-49年	140	2	11	18	38	28	21	13	2	1	5	1	25.12
昭和50-54年	50	-	1	4	9	13	7	9	5	1	1	-	26.82
昭和55-59年	-	-	-	-	-	-	-	-	-	-	-	-	-
昭和60-62年	-	-	-	-	-	-	-	-	-	-	-	-	-
東北合計	903	13	35	89	193	249	168	89	35	14	17	1	25.74
昭和10-14年	-	-	-	-	-	-	-	-	-	-	-	-	-
昭和15-19年	-	-	-	-	-	-	-	-	-	-	-	-	-
昭和20-24年	32	2	5	6	9	6	3	1	-	-	-	-	22.88
昭和25-29年	74	2	5	12	23	22	5	3	2	-	-	-	24.12
昭和30-34年	135	-	1	11	31	48	26	13	3	2	-	-	25.61
昭和35-39年	141	2	-	8	25	38	38	18	6	2	4	-	26.69
昭和40-44年	170	1	11	12	32	43	40	18	5	2	6	-	26.08
昭和45-49年	245	6	9	29	57	63	32	25	12	6	6	-	25.71
昭和50-54年	106	-	4	11	16	29	24	11	7	2	1	1	26.19
昭和55-59年	-	-	-	-	-	-	-	-	-	-	-	-	-
昭和60-62年	-	-	-	-	-	-	-	-	-	-	-	-	-
北関東合計	370	1	12	26	64	79	96	58	20	7	7	-	26.54
昭和10-14年	-	-	-	-	-	-	-	-	-	-	-	-	-
昭和15-19年	-	-	-	-	-	-	-	-	-	-	-	-	-
昭和20-24年	9	-	1	1	3	1	3	-	-	-	-	-	24.33
昭和25-29年	23	-	2	5	5	4	6	-	-	-	-	-	24.35
昭和30-34年	60	1	-	2	12	18	7	14	3	1	2	-	26.75
昭和35-39年	67	-	2	4	10	11	23	12	3	2	-	-	26.73
昭和40-44年	78	-	3	6	8	13	23	20	2	-	3	-	27.05
昭和45-49年	94	-	3	5	18	25	27	8	7	1	-	-	26.13
昭和50-54年	39	-	1	3	8	7	7	4	4	3	2	-	27.64
昭和55-59年	-	-	-	-	-	-	-	-	-	-	-	-	-
昭和60-62年	-	-	-	-	-	-	-	-	-	-	-	-	-
東京圏合計	1167	7	25	74	156	251	244	211	105	51	42	1	27.32
昭和10-14年	-	-	-	-	-	-	-	-	-	-	-	-	-
昭和15-19年	-	-	-	-	-	-	-	-	-	-	-	-	-
昭和20-24年	19	2	3	2	2	5	4	-	-	-	1	-	24.61
昭和25-29年	90	1	1	12	16	17	15	18	8	2	-	-	26.30
昭和30-34年	172	1	4	6	29	32	40	30	18	7	5	-	27.30
昭和35-39年	216	-	-	11	29	49	53	44	16	7	7	-	27.38
昭和40-44年	279	1	6	19	29	70	54	47	26	15	12	-	27.40
昭和45-49年	286	2	9	16	38	55	61	58	29	9	8	1	27.44
昭和50-54年	105	-	2	8	13	23	17	14	8	11	9	-	28.01
昭和55-59年	-	-	-	-	-	-	-	-	-	-	-	-	-
昭和60-62年	-	-	-	-	-	-	-	-	-	-	-	-	-
北陸・東山合計	759	3	7	63	121	187	193	98	46	17	24	-	26.80
昭和10-14年	-	-	-	-	-	-	-	-	-	-	-	-	-
昭和15-19年	-	-	-	-	-	-	-	-	-	-	-	-	-
昭和20-24年	21	2	1	8	3	3	2	2	-	-	-	-	23.24
昭和25-29年	49	-	1	7	11	9	12	6	1	1	1	-	25.92
昭和30-34年	108	1	-	5	22	26	22	18	9	3	2	-	26.88
昭和35-39年	163	-	2	9	18	43	52	24	8	3	4	-	27.05
昭和40-44年	157	-	1	10	25	29	46	19	13	5	9	-	27.64
昭和45-49年	195	-	2	20	34	58	36	23	13	3	6	-	26.51
昭和50-54年	66	-	-	4	8	19	23	6	2	2	2	-	26.71
昭和55-59年	-	-	-	-	-	-	-	-	-	-	-	-	-
昭和60-62年	-	-	-	-	-	-	-	-	-	-	-	-	-
中京圏合計	850	6	14	57	143	239	193	124	39	14	21	-	26.51
昭和10-14年	-	-	-	-	-	-	-	-	-	-	-	-	-
昭和15-19年	-	-	-	-	-	-	-	-	-	-	-	-	-
昭和20-24年	22	-	2	8	6	4	2	-	-	-	-	-	23.14
昭和25-29年	86	-	1	9	24	25	19	5	2	-	1	-	25.47
昭和30-34年	127	1	2	9	20	43	29	14	6	3	-	-	26.15
昭和35-39年	160	-	2	8	17	50	37	27	8	6	5	-	27.13
昭和40-44年	176	1	5	6	25	51	45	26	5	3	9	-	26.94
昭和45-49年	210	2	2	16	42	45	40	43	14	-	6	-	26.64
昭和50-54年	69	2	-	1	9	21	21	9	4	2	-	-	26.67
昭和55-59年	-	-	-	-	-	-	-	-	-	-	-	-	-
昭和60-62年	-	-	-	-	-	-	-	-	-	-	-	-	-

夫出生地 結婚年	夫結婚年齢											不詳	平均
	合計	19歳未満	19-20歳	21-22歳	23-24歳	25-26歳	27-28歳	29-30歳	31-32歳	33-34歳	35歳以上		
東 近 畿 合 計	242	1	-	14	44	75	51	32	8	7	9	1	26.77
昭和10-14年	-	-	-	-	-	-	-	-	-	-	-	-	-
昭和15-19年	-	-	-	-	-	-	-	-	-	-	-	-	-
昭和20-24年	8	-	-	3	4	1	-	-	-	-	-	-	22.75
昭和25-29年	21	-	-	1	5	9	4	1	1	-	-	-	25.52
昭和30-34年	30	-	-	2	5	12	5	4	-	-	1	-	26.43
昭和35-39年	46	-	-	3	5	12	15	4	2	2	3	-	27.59
昭和40-44年	55	-	-	1	10	22	8	10	2	-	2	-	26.82
昭和45-49年	61	1	-	4	11	16	13	9	2	2	3	-	27.00
昭和50-54年	21	-	-	-	4	3	6	4	1	2	-	1	27.50
昭和55-59年	-	-	-	-	-	-	-	-	-	-	-	-	-
昭和60-62年	-	-	-	-	-	-	-	-	-	-	-	-	-
阪 神 圏 合 計	733	4	12	49	102	186	188	94	49	15	34	-	27.11
昭和10-14年	-	-	-	-	-	-	-	-	-	-	-	-	-
昭和15-19年	-	-	-	-	-	-	-	-	-	-	-	-	-
昭和20-24年	18	-	1	7	3	4	2	1	-	-	-	-	23.83
昭和25-29年	63	2	-	2	13	22	18	6	-	-	-	-	25.60
昭和30-34年	116	1	2	5	14	29	45	9	8	1	2	-	26.66
昭和35-39年	148	-	4	9	16	36	32	20	20	4	7	-	27.49
昭和40-44年	151	1	2	9	18	42	29	24	12	4	11	-	27.51
昭和45-49年	161	-	3	16	26	33	36	25	6	4	12	-	27.57
昭和50-54年	76	-	-	1	12	20	26	9	3	3	2	-	27.29
昭和55-59年	-	-	-	-	-	-	-	-	-	-	-	-	-
昭和60-62年	-	-	-	-	-	-	-	-	-	-	-	-	-
中 国 合 計	747	1	24	65	165	191	171	78	22	13	17	-	26.05
昭和10-14年	-	-	-	-	-	-	-	-	-	-	-	-	-
昭和15-19年	1	-	-	-	-	1	-	-	-	-	-	-	25.00
昭和20-24年	23	1	3	5	7	4	3	-	-	-	-	-	23.09
昭和25-29年	62	-	1	12	16	16	11	5	-	-	1	-	25.19
昭和30-34年	89	-	4	9	22	25	14	10	3	2	-	-	25.57
昭和35-39年	129	-	4	9	26	32	28	19	4	4	3	-	26.39
昭和40-44年	168	-	2	5	31	52	48	15	5	5	6	-	26.73
昭和45-49年	212	-	10	20	54	41	53	20	7	1	5	-	25.87
昭和50-54年	63	-	-	5	9	20	14	9	3	1	2	-	26.79
昭和55-59年	-	-	-	-	-	-	-	-	-	-	-	-	-
昭和60-62年	-	-	-	-	-	-	-	-	-	-	-	-	-
四 国 合 計	348	4	10	34	47	94	77	40	22	9	11	-	26.43
昭和10-14年	-	-	-	-	-	-	-	-	-	-	-	-	-
昭和15-19年	-	-	-	-	-	-	-	-	-	-	-	-	-
昭和20-24年	5	-	1	1	1	2	-	-	-	-	-	-	23.20
昭和25-29年	34	1	2	7	9	8	3	2	1	1	-	-	24.44
昭和30-34年	45	1	-	2	8	13	17	2	1	1	-	-	25.87
昭和35-39年	67	-	2	5	5	19	18	8	6	2	2	-	26.46
昭和40-44年	60	-	2	7	7	16	11	10	5	3	1	-	26.82
昭和45-49年	87	1	1	7	14	25	15	8	7	2	7	-	27.07
昭和50-54年	50	1	2	5	3	11	13	10	2	-	3	-	26.96
昭和55-59年	-	-	-	-	-	-	-	-	-	-	-	-	-
昭和60-62年	-	-	-	-	-	-	-	-	-	-	-	-	-
九州・沖縄 合 計	1144	9	30	106	216	309	235	137	47	19	36	-	26.27
昭和10-14年	-	-	-	-	-	-	-	-	-	-	-	-	-
昭和15-19年	-	-	-	-	-	-	-	-	-	-	-	-	-
昭和20-24年	30	1	5	6	3	6	5	3	1	-	2	-	24.10
昭和25-29年	122	3	5	16	27	30	19	12	3	5	2	-	25.43
昭和30-34年	150	-	3	16	28	45	27	21	7	-	3	-	26.07
昭和35-39年	192	1	3	12	31	54	51	19	11	3	7	-	26.67
昭和40-44年	234	1	5	16	42	65	50	34	9	3	9	-	26.59
昭和45-49年	274	1	5	31	58	70	57	29	11	5	7	-	26.11
昭和50-54年	142	2	4	9	27	39	26	19	5	3	8	-	26.88
昭和55-59年	-	-	-	-	-	-	-	-	-	-	-	-	-
昭和60-62年	-	-	-	-	-	-	-	-	-	-	-	-	-
その他不明 合 計	1016	6	34	104	155	254	217	117	60	35	28	6	26.41
昭和10-14年	-	-	-	-	-	-	-	-	-	-	-	-	-
昭和15-19年	-	-	-	-	-	-	-	-	-	-	-	-	-
昭和20-24年	24	-	4	6	3	7	1	1	2	-	-	-	23.96
昭和25-29年	105	-	9	19	20	26	16	10	3	1	1	-	24.93
昭和30-34年	178	1	3	20	34	45	39	22	8	2	2	2	25.99
昭和35-39年	214	1	4	19	28	60	55	19	12	5	9	2	26.74
昭和40-44年	244	2	8	18	34	64	58	29	11	15	4	1	26.54
昭和45-49年	184	2	5	15	25	37	32	34	15	8	10	1	27.30
昭和50-54年	67	-	1	7	11	15	16	2	9	4	2	-	26.75
昭和55-59年	-	-	-	-	-	-	-	-	-	-	-	-	-
昭和60-62年	-	-	-	-	-	-	-	-	-	-	-	-	-

17 夫婚前居住地ブロック別，結婚年別，夫結婚年齢別，夫婦数：第8次調査

夫婚前居住地 結婚年	夫結婚年齢											不詳	平均
	合計	19歳未満	19-20歳	21-22歳	23-24歳	25-26歳	27-28歳	29-30歳	31-32歳	33-34歳	35歳以上		
合計	7976	48	180	616	1328	2040	1810	1072	469	198	193	22	26.53
昭和10-14年	-	-	-	-	-	-	-	-	-	-	-	-	-
昭和15-19年	-	-	-	-	-	-	-	-	-	-	-	-	-
昭和20-24年	7	1	2	1	2	-	-	1	-	-	-	-	21.43
昭和25-29年	138	7	10	26	36	28	13	14	-	2	1	1	24.13
昭和30-34年	816	13	27	94	174	256	159	57	24	5	4	3	25.27
昭和35-39年	1387	7	27	92	233	411	329	180	72	20	13	3	26.30
昭和40-44年	1523	10	34	101	212	372	402	229	75	53	30	5	26.69
昭和45-49年	1875	3	35	150	362	474	396	232	113	45	57	8	26.54
昭和50-54年	1529	5	29	99	218	361	361	248	119	34	54	1	27.03
昭和55-59年	701	2	16	53	91	138	150	111	66	39	34	1	27.56
昭和60-62年	-	-	-	-	-	-	-	-	-	-	-	-	-
北海道合計	392	2	10	26	91	104	84	46	12	8	8	1	26.23
昭和10-14年	-	-	-	-	-	-	-	-	-	-	-	-	-
昭和15-19年	-	-	-	-	-	-	-	-	-	-	-	-	-
昭和20-24年	1	1	-	-	-	-	-	-	-	-	-	-	15.00
昭和25-29年	5	-	1	1	2	-	-	1	-	-	-	-	23.40
昭和30-34年	53	-	1	5	11	17	11	3	2	1	2	-	26.85
昭和35-39年	68	-	1	1	16	24	11	10	3	1	1	-	26.37
昭和40-44年	75	1	2	4	18	16	19	11	1	2	1	-	26.07
昭和45-49年	96	-	5	11	28	21	22	7	-	1	1	1	25.01
昭和50-54年	68	-	-	3	12	20	17	10	4	1	1	-	26.85
昭和55-59年	26	-	-	1	4	6	4	4	2	2	3	-	28.88
昭和60-62年	-	-	-	-	-	-	-	-	-	-	-	-	-
東北合計	603	6	18	67	114	158	139	50	25	11	12	3	25.88
昭和10-14年	-	-	-	-	-	-	-	-	-	-	-	-	-
昭和15-19年	-	-	-	-	-	-	-	-	-	-	-	-	-
昭和20-24年	1	-	1	-	-	-	-	-	-	-	-	-	20.00
昭和25-29年	20	-	6	3	5	2	2	1	-	-	-	1	22.79
昭和30-34年	93	3	4	19	17	27	16	1	3	-	1	2	24.51
昭和35-39年	100	-	1	5	23	25	28	11	5	1	1	-	26.23
昭和40-44年	97	1	3	12	18	32	17	7	4	2	1	-	25.68
昭和45-49年	103	-	2	9	23	27	24	8	3	4	3	-	26.21
昭和50-54年	132	2	1	13	21	33	36	13	5	4	4	-	26.45
昭和55-59年	57	-	-	6	7	12	16	9	5	-	2	-	27.05
昭和60-62年	-	-	-	-	-	-	-	-	-	-	-	-	-
北関東合計	389	2	9	34	60	102	86	59	16	9	10	2	26.47
昭和10-14年	-	-	-	-	-	-	-	-	-	-	-	-	-
昭和15-19年	-	-	-	-	-	-	-	-	-	-	-	-	-
昭和20-24年	-	-	-	-	-	-	-	-	-	-	-	-	-
昭和25-29年	3	-	-	1	1	1	-	-	-	-	-	-	23.33
昭和30-34年	39	-	1	4	8	11	7	4	3	-	-	1	25.82
昭和35-39年	59	-	2	7	7	15	18	9	1	-	-	-	25.92
昭和40-44年	76	1	3	6	12	18	19	10	-	5	1	1	26.20
昭和45-49年	93	-	2	5	17	25	13	19	7	1	4	-	26.98
昭和50-54年	82	1	1	5	11	22	23	12	3	1	3	-	26.72
昭和55-59年	37	-	-	6	4	10	6	5	2	2	2	-	27.03
昭和60-62年	-	-	-	-	-	-	-	-	-	-	-	-	-
東京圏合計	1945	15	33	145	278	432	437	322	148	69	63	3	27.02
昭和10-14年	-	-	-	-	-	-	-	-	-	-	-	-	-
昭和15-19年	-	-	-	-	-	-	-	-	-	-	-	-	-
昭和20-24年	-	-	-	-	-	-	-	-	-	-	-	-	-
昭和25-29年	13	1	2	2	3	1	2	3	-	1	-	-	25.54
昭和30-34年	125	5	3	9	26	30	34	11	6	-	1	-	25.62
昭和35-39年	321	5	3	28	39	79	83	53	21	5	3	2	26.59
昭和40-44年	373	2	6	24	39	74	100	73	27	16	11	1	27.27
昭和45-49年	480	2	7	32	83	118	89	73	37	18	21	-	27.07
昭和50-54年	416	-	8	31	63	89	91	68	36	16	14	-	27.15
昭和55-59年	217	-	6	19	25	41	38	41	21	13	13	-	27.79
昭和60-62年	-	-	-	-	-	-	-	-	-	-	-	-	-
北陸・東山合計	541	1	16	38	88	167	115	63	32	11	7	3	26.26
昭和10-14年	-	-	-	-	-	-	-	-	-	-	-	-	-
昭和15-19年	-	-	-	-	-	-	-	-	-	-	-	-	-
昭和20-24年	1	-	-	-	-	-	-	1	-	-	-	-	29.00
昭和25-29年	10	-	2	2	2	3	1	1	-	1	-	-	25.80
昭和30-34年	56	-	4	5	10	20	12	4	1	-	-	-	25.16
昭和35-39年	108	-	5	4	17	44	20	8	6	2	2	-	26.17
昭和40-44年	92	-	2	7	9	29	20	14	3	5	2	1	26.77
昭和45-49年	122	-	2	11	27	32	27	15	5	2	1	-	25.96
昭和50-54年	107	-	2	6	16	30	23	15	12	-	2	1	26.73
昭和55-59年	45	1	1	3	7	9	12	5	5	1	-	1	26.57
昭和60-62年	-	-	-	-	-	-	-	-	-	-	-	-	-
中京圏合計	930	5	22	64	147	256	248	105	47	25	11	-	26.34
昭和10-14年	-	-	-	-	-	-	-	-	-	-	-	-	-
昭和15-19年	-	-	-	-	-	-	-	-	-	-	-	-	-
昭和20-24年	-	-	-	-	-	-	-	-	-	-	-	-	-
昭和25-29年	17	-	1	1	3	5	2	5	-	-	-	-	25.82
昭和30-34年	90	1	1	10	17	30	23	6	1	1	-	-	25.33
昭和35-39年	157	-	5	10	26	48	42	17	4	4	1	-	26.13
昭和40-44年	176	2	6	6	24	49	53	25	7	2	2	-	26.38
昭和45-49年	214	-	3	16	41	53	58	19	13	8	3	-	26.44
昭和50-54年	194	2	4	11	31	52	49	21	17	3	4	-	26.60
昭和55-59年	82	-	2	10	5	19	21	12	5	7	1	-	26.98
昭和60-62年	-	-	-	-	-	-	-	-	-	-	-	-	-

夫結婚年齢 結婚年	夫結婚年齢											不詳	平均
	合計	19歳未満	19-20歳	21-22歳	23-24歳	25-26歳	27-28歳	29-30歳	31-32歳	33-34歳	35歳以上		
東 近 畿 合 計	196	-	6	16	32	51	48	24	8	7	3	1	26.36
昭和10-14年	-	-	-	-	-	-	-	-	-	-	-	-	-
昭和15-19年	-	-	-	-	-	-	-	-	-	-	-	-	-
昭和20-24年	-	-	-	-	-	-	-	-	-	-	-	-	-
昭和25-29年	2	-	-	1	1	-	-	-	-	-	-	-	22.50
昭和30-34年	26	-	1	-	7	8	6	3	-	1	-	-	26.08
昭和35-39年	38	-	-	5	7	10	9	4	3	-	-	-	26.13
昭和40-44年	37	-	2	4	3	11	10	2	2	2	1	-	26.27
昭和45-49年	44	-	1	5	11	11	8	4	2	1	-	1	25.72
昭和50-54年	35	-	2	1	2	7	12	8	1	1	1	1	27.09
昭和55-59年	14	-	-	-	1	4	3	-	-	2	-	-	28.50
昭和60-62年	-	-	-	-	-	-	-	-	-	-	-	-	-
阪 神 圏 合 計	1153	6	18	70	178	291	265	184	80	30	30	1	26.88
昭和10-14年	-	-	-	-	-	-	-	-	-	-	-	-	-
昭和15-19年	-	-	-	-	-	-	-	-	-	-	-	-	-
昭和20-24年	-	-	-	-	-	-	-	-	-	-	-	-	-
昭和25-29年	11	1	-	2	3	4	-	1	-	-	-	-	23.45
昭和30-34年	93	2	2	8	17	34	20	7	2	1	-	-	25.41
昭和35-39年	179	3	3	10	21	55	49	22	15	2	2	-	26.71
昭和40-44年	264	2	4	14	44	66	63	49	11	9	5	-	26.64
昭和45-49年	332	-	3	25	60	85	68	50	24	5	11	1	26.81
昭和50-54年	197	-	5	7	15	41	45	48	20	6	10	-	27.96
昭和55-59年	77	1	1	4	18	6	20	7	8	7	5	-	27.88
昭和60-62年	-	-	-	-	-	-	-	-	-	-	-	-	-
中 国 合 計	490	3	14	34	91	130	117	52	29	10	9	1	26.22
昭和10-14年	-	-	-	-	-	-	-	-	-	-	-	-	-
昭和15-19年	-	-	-	-	-	-	-	-	-	-	-	-	-
昭和20-24年	-	-	-	-	-	-	-	-	-	-	-	-	-
昭和25-29年	8	2	1	2	1	-	1	1	-	-	-	-	22.00
昭和30-34年	61	1	3	4	13	26	9	3	2	-	-	-	24.95
昭和35-39年	101	-	2	3	24	33	18	12	6	2	1	-	26.20
昭和40-44年	96	-	3	8	14	21	28	10	7	3	2	-	26.68
昭和45-49年	109	-	4	10	21	29	30	6	3	2	3	1	25.91
昭和50-54年	77	-	-	6	14	14	21	12	6	1	3	-	26.94
昭和55-59年	38	-	1	1	4	7	10	8	5	2	-	-	27.47
昭和60-62年	-	-	-	-	-	-	-	-	-	-	-	-	-
四 国 合 計	228	1	4	24	48	62	54	25	6	-	3	1	25.80
昭和10-14年	-	-	-	-	-	-	-	-	-	-	-	-	-
昭和15-19年	-	-	-	-	-	-	-	-	-	-	-	-	-
昭和20-24年	1	-	-	1	-	-	-	-	-	-	-	-	21.00
昭和25-29年	7	-	-	3	2	1	1	-	-	-	-	-	23.43
昭和30-34年	37	-	2	7	9	14	3	1	1	-	-	-	24.38
昭和35-39年	35	-	-	5	10	7	11	1	1	-	-	-	25.34
昭和40-44年	53	-	1	3	2	12	14	3	1	-	1	1	26.38
昭和45-49年	38	1	-	4	11	19	11	4	1	-	2	-	26.17
昭和50-54年	41	-	1	1	8	6	12	12	4	-	-	-	26.78
昭和55-59年	16	-	-	-	6	3	2	4	1	-	-	-	26.31
昭和60-62年	-	-	-	-	-	-	-	-	-	-	-	-	-
九州・沖縄 合 計	802	4	20	70	147	207	153	108	53	13	26	1	26.47
昭和10-14年	-	-	-	-	-	-	-	-	-	-	-	-	-
昭和15-19年	-	-	-	-	-	-	-	-	-	-	-	-	-
昭和20-24年	1	-	-	-	1	-	-	-	-	-	-	-	23.00
昭和25-29年	30	1	-	6	9	10	2	1	-	-	1	-	24.47
昭和30-34年	95	1	4	14	29	21	11	11	3	1	-	-	24.91
昭和35-39年	155	1	2	8	31	53	27	24	5	2	2	-	26.24
昭和40-44年	134	1	1	9	21	29	36	18	10	4	5	-	27.03
昭和45-49年	171	-	5	18	25	41	35	21	15	3	7	1	26.72
昭和50-54年	139	-	4	13	21	36	26	22	10	1	6	-	26.61
昭和55-59年	77	-	4	2	10	17	16	11	10	2	5	-	27.92
昭和60-62年	-	-	-	-	-	-	-	-	-	-	-	-	-
その他不明 合 計	307	3	10	28	54	80	64	34	13	5	11	5	26.28
昭和10-14年	-	-	-	-	-	-	-	-	-	-	-	-	-
昭和15-19年	-	-	-	-	-	-	-	-	-	-	-	-	-
昭和20-24年	2	-	1	-	1	-	-	-	-	-	-	-	21.00
昭和25-29年	12	2	1	2	4	1	2	-	-	-	-	-	23.18
昭和30-34年	48	-	1	9	10	18	7	3	-	-	-	-	24.77
昭和35-39年	66	1	3	6	12	18	13	9	2	1	-	1	25.65
昭和40-44年	58	-	1	4	8	15	23	7	2	3	1	1	26.81
昭和45-49年	53	-	1	4	15	13	11	6	3	-	2	3	26.27
昭和50-54年	41	-	1	2	4	11	6	7	4	-	6	-	28.54
昭和55-59年	15	-	1	1	-	4	2	2	2	1	2	-	28.33
昭和60-62年	-	-	-	-	-	-	-	-	-	-	-	-	-

18 夫婚前居住地ブロック別、結婚年別、夫結婚年齢別、夫結婚年齢別、夫婦数：第9次調査

夫婚前居住地 結婚年	夫結婚年齢											不詳	平均
	合計	19歳未満	19-20歳	21-22歳	23-24歳	25-26歳	27-28歳	29-30歳	31-32歳	33-34歳	35歳以上		
合計	8896	35	188	696	1431	1990	1988	1278	598	310	278	104	26.82
昭和10-14年	-	-	-	-	-	-	-	-	-	-	-	-	-
昭和15-19年	-	-	-	-	-	-	-	-	-	-	-	-	-
昭和20-24年	-	-	-	-	-	-	-	-	-	-	-	-	-
昭和25-29年	-	-	-	-	-	-	-	-	-	-	-	-	-
昭和30-34年	153	3	12	26	28	46	25	6	1	-	-	6	24.32
昭和35-39年	984	3	23	89	174	271	247	97	43	8	4	25	25.89
昭和40-44年	1575	4	20	125	261	378	390	231	89	35	19	23	26.49
昭和45-49年	1987	6	53	181	371	440	428	268	105	58	51	26	26.42
昭和50-54年	1929	8	32	143	301	433	451	281	141	69	56	14	26.96
昭和55-59年	1590	8	32	89	223	282	327	276	155	101	87	10	27.72
昭和60-62年	678	3	16	43	73	140	120	119	64	39	61	-	28.13
北海道合計	436	4	14	42	73	95	102	52	27	12	9	6	26.36
昭和10-14年	-	-	-	-	-	-	-	-	-	-	-	-	-
昭和15-19年	-	-	-	-	-	-	-	-	-	-	-	-	-
昭和20-24年	-	-	-	-	-	-	-	-	-	-	-	-	-
昭和25-29年	-	-	-	-	-	-	-	-	-	-	-	-	-
昭和30-34年	6	1	-	2	1	1	-	-	1	-	-	-	23.33
昭和35-39年	43	-	1	2	9	14	9	5	2	-	-	1	25.93
昭和40-44年	64	-	2	6	13	16	12	10	2	2	-	1	25.92
昭和45-49年	81	-	5	9	13	11	22	12	6	-	2	1	26.19
昭和50-54年	93	2	4	6	16	23	20	10	5	4	1	2	26.13
昭和55-59年	111	1	1	14	18	20	31	13	8	3	1	1	26.41
昭和60-62年	38	-	1	3	3	10	8	2	3	3	5	-	28.82
東北合計	533	-	6	36	112	122	126	68	26	13	14	10	26.59
昭和10-14年	-	-	-	-	-	-	-	-	-	-	-	-	-
昭和15-19年	-	-	-	-	-	-	-	-	-	-	-	-	-
昭和20-24年	-	-	-	-	-	-	-	-	-	-	-	-	-
昭和25-29年	-	-	-	-	-	-	-	-	-	-	-	-	-
昭和30-34年	9	-	-	-	5	3	-	-	1	-	-	-	24.89
昭和35-39年	59	-	1	7	13	12	14	5	4	-	-	3	25.63
昭和40-44年	84	-	5	16	20	26	9	4	2	1	1	1	26.59
昭和45-49年	116	-	4	7	32	25	24	13	5	4	-	2	25.86
昭和50-54年	127	-	4	12	25	37	26	15	3	4	4	1	26.49
昭和55-59年	95	-	1	5	15	18	24	16	5	1	7	3	27.32
昭和60-62年	43	-	-	-	6	7	12	9	5	2	2	-	28.88
北関東合計	389	2	10	37	69	93	76	57	21	16	4	4	26.32
昭和10-14年	-	-	-	-	-	-	-	-	-	-	-	-	-
昭和15-19年	-	-	-	-	-	-	-	-	-	-	-	-	-
昭和20-24年	-	-	-	-	-	-	-	-	-	-	-	-	-
昭和25-29年	-	-	-	-	-	-	-	-	-	-	-	-	-
昭和30-34年	4	-	-	1	1	1	1	-	-	-	-	-	24.75
昭和35-39年	37	-	1	2	10	10	10	2	-	-	-	2	25.37
昭和40-44年	53	-	-	8	7	13	9	6	7	1	1	1	26.62
昭和45-49年	88	1	6	8	16	23	16	9	3	3	2	1	25.83
昭和50-54年	99	1	2	11	16	27	19	18	1	4	-	-	26.00
昭和55-59年	77	-	1	4	15	10	17	15	9	6	-	-	27.26
昭和60-62年	31	-	-	3	4	9	4	7	1	2	1	-	27.13
東京圏合計	2199	7	46	166	304	449	480	337	173	113	94	30	27.28
昭和10-14年	-	-	-	-	-	-	-	-	-	-	-	-	-
昭和15-19年	-	-	-	-	-	-	-	-	-	-	-	-	-
昭和20-24年	-	-	-	-	-	-	-	-	-	-	-	-	-
昭和25-29年	-	-	-	-	-	-	-	-	-	-	-	-	-
昭和30-34年	18	-	4	3	2	7	1	1	-	-	-	-	23.50
昭和35-39年	243	-	8	24	39	64	59	28	10	5	2	4	26.06
昭和40-44年	405	1	6	32	56	85	96	70	30	14	6	9	26.86
昭和45-49年	557	3	11	48	84	111	134	84	35	21	15	11	26.83
昭和50-54年	470	-	4	26	68	94	110	74	42	26	22	4	27.72
昭和55-59年	355	2	6	20	40	56	57	64	39	38	31	2	28.49
昭和60-62年	151	1	7	13	15	32	23	16	17	9	18	-	28.22
北陸・東山合計	528	-	6	26	97	129	130	77	35	14	11	3	26.82
昭和10-14年	-	-	-	-	-	-	-	-	-	-	-	-	-
昭和15-19年	-	-	-	-	-	-	-	-	-	-	-	-	-
昭和20-24年	-	-	-	-	-	-	-	-	-	-	-	-	-
昭和25-29年	-	-	-	-	-	-	-	-	-	-	-	-	-
昭和30-34年	9	-	1	2	1	1	1	1	-	-	-	-	24.43
昭和35-39年	63	-	3	-	14	18	18	6	3	-	1	-	26.17
昭和40-44年	94	-	-	2	14	38	26	12	1	1	-	-	26.28
昭和45-49年	103	-	-	8	24	20	27	14	5	1	3	1	26.60
昭和50-54年	109	-	1	11	21	27	26	11	10	2	-	-	26.23
昭和55-59年	97	-	1	2	14	15	22	23	11	6	3	-	28.04
昭和60-62年	53	-	-	1	9	10	10	10	5	4	4	-	28.26
中京圏合計	1059	2	21	71	180	264	237	161	70	23	25	5	26.65
昭和10-14年	-	-	-	-	-	-	-	-	-	-	-	-	-
昭和15-19年	-	-	-	-	-	-	-	-	-	-	-	-	-
昭和20-24年	-	-	-	-	-	-	-	-	-	-	-	-	-
昭和25-29年	-	-	-	-	-	-	-	-	-	-	-	-	-
昭和30-34年	-	-	1	2	1	3	7	-	-	-	-	-	25.57
昭和35-39年	120	-	1	10	22	30	36	17	3	-	-	1	26.06
昭和40-44年	157	-	1	8	36	41	32	30	4	2	1	2	26.28
昭和45-49年	245	-	6	20	46	73	54	27	13	5	1	-	26.00
昭和50-54年	246	2	4	15	38	58	62	38	17	4	7	1	26.81
昭和55-59年	198	-	6	10	28	45	35	28	25	9	11	1	27.55
昭和60-62年	79	-	2	6	9	14	11	21	8	3	5	-	27.67

夫結婚年齢 夫婦前居住地 結婚年	夫結婚年齢											不詳	平均
	合計	19歳未満	19-20歳	21-22歳	23-24歳	25-26歳	27-28歳	29-30歳	31-32歳	33-34歳	35歳以上		
東 近 畿 合 計	250	1	3	27	37	57	63	42	14	2	4	-	26.52
昭和10-14年	-	-	-	-	-	-	-	-	-	-	-	-	-
昭和15-19年	-	-	-	-	-	-	-	-	-	-	-	-	-
昭和20-24年	-	-	-	-	-	-	-	-	-	-	-	-	-
昭和25-29年	-	-	-	-	-	-	-	-	-	-	-	-	-
昭和30-34年	3	-	-	-	-	1	2	-	-	-	-	-	27.00
昭和35-39年	16	-	-	1	3	4	5	2	1	-	-	-	26.44
昭和40-44年	50	1	-	7	6	11	15	4	4	1	1	-	26.30
昭和45-49年	52	-	-	11	11	12	11	5	1	1	-	-	25.46
昭和50-54年	66	-	1	5	7	12	18	17	4	1	1	-	27.23
昭和55-59年	46	-	2	3	7	12	11	6	4	-	1	-	26.72
昭和60-62年	17	-	-	-	3	5	1	8	-	-	-	-	27.06
阪 神 圏 合 計	1276	8	21	83	178	288	300	197	98	54	41	8	27.13
昭和10-14年	-	-	-	-	-	-	-	-	-	-	-	-	-
昭和15-19年	-	-	-	-	-	-	-	-	-	-	-	-	-
昭和20-24年	-	-	-	-	-	-	-	-	-	-	-	-	-
昭和25-29年	-	-	-	-	-	-	-	-	-	-	-	-	-
昭和30-34年	14	1	-	3	-	5	4	1	-	-	-	-	25.46
昭和35-39年	133	3	3	7	19	37	38	12	10	1	1	2	26.24
昭和40-44年	269	1	-	17	44	66	76	34	18	6	3	3	26.68
昭和45-49年	286	-	6	21	54	72	51	50	16	6	8	2	26.61
昭和50-54年	259	-	4	18	29	58	65	42	26	13	7	-	27.46
昭和55-59年	235	2	5	12	26	35	51	40	22	24	14	1	28.18
昭和60-62年	80	1	2	5	6	15	15	18	6	4	8	-	28.09
中 国 合 計	491	1	15	39	88	110	110	71	31	14	8	4	26.47
昭和10-14年	-	-	-	-	-	-	-	-	-	-	-	-	-
昭和15-19年	-	-	-	-	-	-	-	-	-	-	-	-	-
昭和20-24年	-	-	-	-	-	-	-	-	-	-	-	-	-
昭和25-29年	-	-	-	-	-	-	-	-	-	-	-	-	-
昭和30-34年	14	-	2	1	5	3	3	-	-	-	-	-	23.93
昭和35-39年	47	-	-	4	8	14	12	5	3	-	-	1	26.13
昭和40-44年	79	-	-	7	17	23	8	15	6	2	1	-	25.99
昭和45-49年	102	1	2	7	18	20	27	10	5	3	4	3	26.04
昭和50-54年	122	-	6	3	9	23	25	15	8	4	2	-	26.77
昭和55-59年	76	-	3	5	5	16	15	16	5	5	4	-	27.26
昭和60-62年	51	-	1	6	5	9	12	10	4	2	3	1	27.20
四 国 合 計	205	1	6	21	29	42	51	28	10	9	7	1	26.67
昭和10-14年	-	-	-	-	-	-	-	-	-	-	-	-	-
昭和15-19年	-	-	-	-	-	-	-	-	-	-	-	-	-
昭和20-24年	-	-	-	-	-	-	-	-	-	-	-	-	-
昭和25-29年	-	-	-	-	-	-	-	-	-	-	-	-	-
昭和30-34年	5	-	-	1	1	3	-	-	-	-	-	-	23.80
昭和35-39年	26	-	-	5	4	8	8	1	1	-	-	-	25.12
昭和40-44年	31	-	-	6	7	6	7	3	1	1	1	1	26.13
昭和45-49年	43	-	1	4	6	7	10	7	4	2	1	-	26.65
昭和50-54年	34	1	2	4	2	6	12	10	3	4	1	-	26.47
昭和55-59年	44	-	2	1	5	8	9	10	3	4	2	-	27.91
昭和60-62年	22	-	1	-	4	4	4	3	2	2	2	-	27.77
九 州・沖 縄 合 計	873	4	21	71	148	202	180	113	57	27	39	11	26.81
昭和10-14年	-	-	-	-	-	-	-	-	-	-	-	-	-
昭和15-19年	-	-	-	-	-	-	-	-	-	-	-	-	-
昭和20-24年	-	-	-	-	-	-	-	-	-	-	-	-	-
昭和25-29年	-	-	-	-	-	-	-	-	-	-	-	-	-
昭和30-34年	26	-	3	5	5	8	3	2	-	-	-	-	24.15
昭和35-39年	79	-	2	6	12	26	19	6	5	2	3	1	26.13
昭和40-44年	144	1	4	13	23	26	42	18	8	3	3	3	26.41
昭和45-49年	170	-	5	18	30	45	28	20	7	4	8	2	26.54
昭和50-54年	185	1	3	17	39	42	35	23	10	7	7	4	26.46
昭和55-59年	188	2	3	10	32	34	38	33	21	5	9	1	27.35
昭和60-62年	81	-	1	2	7	21	15	11	6	6	12	-	29.09
そ の 他 不 明 合 計	657	5	19	77	116	139	133	75	36	13	22	22	26.18
昭和10-14年	-	-	-	-	-	-	-	-	-	-	-	-	-
昭和15-19年	-	-	-	-	-	-	-	-	-	-	-	-	-
昭和20-24年	-	-	-	-	-	-	-	-	-	-	-	-	-
昭和25-29年	-	-	-	-	-	-	-	-	-	-	-	-	-
昭和30-34年	31	1	1	6	6	10	3	-	-	-	-	-	23.78
昭和35-39年	118	-	3	21	21	34	19	8	2	-	-	10	24.85
昭和40-44年	145	-	4	16	22	33	20	17	5	1	2	2	26.11
昭和45-49年	144	1	3	18	37	21	22	14	7	6	9	3	26.38
昭和50-54年	119	1	4	9	20	24	27	14	12	2	4	2	26.68
昭和55-59年	68	1	3	3	8	13	17	12	3	3	4	1	27.37
昭和60-62年	32	1	1	4	2	4	5	4	7	1	3	-	27.84

19 妻出生県別，結婚形態別，夫婦数：第7次調査

妻出生県		結婚形態			
		合計	見合い	恋愛	不詳
合	計	8733	3815	4213	705
北海道	道	477	150	290	37
	森	124	46	63	15
	手	161	57	87	17
	城	157	79	76	2
	田	152	70	64	18
	形	93	50	33	10
	島	252	116	114	22
	城	138	59	71	8
	木	116	48	61	7
	馬	130	57	64	9
埼玉県	玉	202	86	101	15
	葉	155	61	78	16
	京	582	195	350	37
	川	219	73	137	9
	鴻	209	100	87	22
	山	80	35	40	5
	川	66	30	29	7
	井	89	43	39	7
	梨	90	52	33	5
	野	235	112	111	12
岐阜県	阜	159	87	57	15
	岡	214	92	108	14
	知	358	186	138	34
	重	108	49	41	18
	賀	91	50	32	9
	都	134	66	60	8
	阪	356	142	188	26
	庫	252	128	109	15
	良	42	22	19	1
	山	76	35	31	10
鳥取県	取	54	36	15	3
	根	106	50	41	15
	山	148	102	37	9
	島	250	123	109	18
	口	156	81	66	9
	島	61	28	31	2
	川	69	31	30	8
	媛	158	81	61	16
	知	74	30	42	2
	岡	367	149	199	19
佐賀県	賀	64	26	34	4
	崎	134	50	76	8
	本	138	48	77	13
	分	90	44	36	10
	崎	130	44	72	14
	島	188	67	100	21
	縄	36	10	24	2
	他	993	439	452	102

20 妻婚前居住県別，結婚形態別，夫婦数：第8次調査

結婚形態 妻婚前居住県		合 計	見 合 い	恋 愛	不 詳
合 計		7976	3061	4646	269
北 海 道		386	113	270	3
青 森		84	40	40	4
岩 手		100	35	64	1
宮 城		155	88	64	3
秋 田		85	51	31	3
山 形		90	55	34	1
福 島		138	70	68	-
茨 城		147	74	71	2
栃 木		142	67	73	2
群 馬		128	48	77	3
埼 千	玉	231	74	155	2
東 京	葉	213	70	136	7
神 奈 川		949	209	722	18
新 潟		301	67	233	1
富 山		165	84	78	3
石 川		75	41	32	2
福 井		105	48	57	-
山 梨		69	34	35	-
長 野		60	24	31	5
		154	72	80	2
岐 静	卓	157	67	89	1
愛 知	岡	244	106	136	2
三 重	知	416	168	242	6
滋 賀	重	147	55	89	3
京 都	賀	48	19	28	1
大 阪	都	204	67	137	-
兵 庫	阪	515	155	352	8
奈 良	庫	358	172	180	6
和 歌 山	良	74	40	34	-
	山	71	30	40	1
鳥 島	取	31	15	16	-
岡 山	根	49	23	26	-
広 島	山	148	86	58	4
山 口	島	148	61	86	1
徳 島	口	141	76	64	1
香 川	島	41	26	15	-
愛 媛	川	92	54	38	-
高 知	媛	88	40	48	-
福 岡	知	51	21	30	-
	岡	255	93	158	4
佐 賀	賀	52	33	19	-
長 崎	崎	111	41	67	3
熊 本	本	173	72	99	2
大 崎	分	65	37	28	-
宮 崎	崎	73	33	40	-
鹿 島	島	121	38	81	2
沖 縄	縄	36	3	31	2
そ の 他	他	290	66	64	160

21 妻婚前居住県別，結婚形態別，夫婦数：第9次調査

結婚形態 妻婚前居住県		結婚形態			
		合計	見合い	恋愛	不詳
合	計	8896	2873	5814	209
北 青 岩 宮 秋 山 福 茨 栃 群	海	445	99	337	9
	道	88	38	47	3
	森	70	24	40	6
	手	115	43	71	1
	城	85	29	53	3
	田	97	31	64	2
	形	141	63	74	4
	島	149	66	83	-
	城	139	49	88	2
	木	127	47	78	2
埼 千 東 神 新 富 石 福 山 長	奈	251	82	166	3
	玉	241	65	171	5
	葉	1024	221	772	31
	京	401	83	309	9
	川	175	68	107	-
	潟	55	31	24	-
	山	57	29	28	-
	川	95	50	44	1
	井	63	14	47	2
	梨	175	53	119	3
岐 静 愛 三 滋 京 大 兵 奈 和	歌	156	67	88	1
	阜	263	88	173	2
	岡	535	148	376	11
	知	158	74	82	2
	重	98	27	69	2
	賀	153	54	93	6
	都	668	207	448	13
	阪	365	120	236	9
	庫	77	32	45	-
	良	100	50	49	1
鳥 島 岡 広 山 徳 香 愛 高 福	山	50	22	27	1
	取	44	20	24	-
	根	130	63	63	4
	山	197	72	124	1
	島	110	50	60	-
	口	27	9	18	-
	島	82	39	42	1
	川	99	43	55	1
	媛	43	20	21	2
	知	313	89	218	6
佐 長 熊 大 宮 鹿 沖 そ	児	82	34	45	3
	賀	126	33	91	2
	崎	121	29	88	4
	本	78	29	46	3
	分	56	17	37	2
	崎	98	26	69	3
	島	58	3	54	1
	縄	616	223	351	42
	他				

22 妻出生地ブロック別、結婚年別、結婚形態別、夫婦数：第7次調査

妻出生地 結婚年	結婚形態				妻出生地 結婚年	結婚形態			
	合計	見合い	恋愛	不詳		合計	見合い	恋愛	不詳
合 計	8733	3815	4213	705	東 近 畿 合 計	209	107	82	20
昭和10-14年	-	-	-	-	昭和10-14年	-	-	-	-
昭和15-19年	1	-	-	1	昭和15-19年	-	-	-	-
昭和20-24年	217	111	64	42	昭和20-24年	7	3	4	-
昭和25-29年	769	403	258	108	昭和25-29年	20	9	5	6
昭和30-34年	1263	680	456	127	昭和30-34年	29	19	6	4
昭和35-39年	1613	791	673	149	昭和35-39年	42	25	10	7
昭和40-44年	1867	836	911	120	昭和40-44年	41	19	19	3
昭和45-49年	2149	716	1315	118	昭和45-49年	49	22	27	-
昭和50-54年	854	278	536	40	昭和50-54年	21	10	11	-
昭和55-59年	-	-	-	-	昭和55-59年	-	-	-	-
昭和60-62年	-	-	-	-	昭和60-62年	-	-	-	-
北 海 道 合 計	477	150	290	37	阪 神 圏 合 計	742	336	357	49
昭和10-14年	-	-	-	-	昭和10-14年	-	-	-	-
昭和15-19年	-	-	-	-	昭和15-19年	-	-	-	-
昭和20-24年	8	2	3	3	昭和20-24年	22	12	9	1
昭和25-29年	39	18	16	5	昭和25-29年	57	29	22	6
昭和30-34年	59	26	28	5	昭和30-34年	127	64	52	11
昭和35-39年	74	36	35	3	昭和35-39年	151	80	57	14
昭和40-44年	99	33	61	5	昭和40-44年	149	66	73	10
昭和45-49年	149	26	111	12	昭和45-49年	161	57	98	6
昭和50-54年	49	9	36	4	昭和50-54年	75	28	46	1
昭和55-59年	-	-	-	-	昭和55-59年	-	-	-	-
昭和60-62年	-	-	-	-	昭和60-62年	-	-	-	-
東 北 合 計	939	418	437	84	中 国 合 計	714	392	268	54
昭和10-14年	-	-	-	-	昭和10-14年	-	-	-	-
昭和15-19年	-	-	-	-	昭和15-19年	-	-	-	-
昭和20-24年	30	17	4	9	昭和20-24年	22	17	1	4
昭和25-29年	71	41	17	13	昭和25-29年	63	45	14	4
昭和30-34年	141	83	41	17	昭和30-34年	85	64	14	7
昭和35-39年	144	82	49	13	昭和35-39年	120	68	40	12
昭和40-44年	182	82	89	11	昭和40-44年	147	85	53	9
昭和45-49年	262	79	170	13	昭和45-49年	216	89	112	15
昭和50-54年	109	34	67	8	昭和50-54年	61	24	34	3
昭和55-59年	-	-	-	-	昭和55-59年	-	-	-	-
昭和60-62年	-	-	-	-	昭和60-62年	-	-	-	-
北 関 東 合 計	384	164	196	24	四 国 合 計	362	170	164	28
昭和10-14年	-	-	-	-	昭和10-14年	-	-	-	-
昭和15-19年	-	-	-	-	昭和15-19年	-	-	-	-
昭和20-24年	10	6	3	1	昭和20-24年	3	1	1	1
昭和25-29年	17	9	7	1	昭和25-29年	35	18	12	5
昭和30-34年	59	32	22	5	昭和30-34年	37	25	9	3
昭和35-39年	73	31	36	6	昭和35-39年	62	27	29	6
昭和40-44年	92	41	48	3	昭和40-44年	85	47	31	7
昭和45-49年	96	28	63	5	昭和45-49年	96	32	58	6
昭和50-54年	37	17	17	3	昭和50-54年	44	20	24	-
昭和55-59年	-	-	-	-	昭和55-59年	-	-	-	-
昭和60-62年	-	-	-	-	昭和60-62年	-	-	-	-
東 京 圏 合 計	1158	415	666	77	九 州・沖 縄 合 計	1147	438	618	91
昭和10-14年	-	-	-	-	昭和10-14年	-	-	-	-
昭和15-19年	-	-	-	-	昭和15-19年	-	-	-	-
昭和20-24年	21	3	11	7	昭和20-24年	27	13	11	3
昭和25-29年	101	44	45	12	昭和25-29年	117	57	45	15
昭和30-34年	169	71	85	13	昭和30-34年	144	68	59	17
昭和35-39年	221	86	118	17	昭和35-39年	194	84	94	16
昭和40-44年	266	107	145	14	昭和40-44年	230	80	128	22
昭和45-49年	257	82	167	8	昭和45-49年	306	89	203	14
昭和50-54年	123	22	95	6	昭和50-54年	129	47	78	4
昭和55-59年	-	-	-	-	昭和55-59年	-	-	-	-
昭和60-62年	-	-	-	-	昭和60-62年	-	-	-	-
北 陸・東 山 合 計	769	372	339	58	そ の 他 不 明 合 計	993	439	452	102
昭和10-14年	-	-	-	-	昭和10-14年	-	-	-	-
昭和15-19年	-	-	-	-	昭和15-19年	1	-	-	1
昭和20-24年	22	14	4	4	昭和20-24年	24	11	7	6
昭和25-29年	50	28	15	7	昭和25-29年	109	52	38	19
昭和30-34年	112	63	37	12	昭和30-34年	179	97	64	18
昭和35-39年	159	87	58	14	昭和35-39年	227	103	102	22
昭和40-44年	156	78	72	5	昭和40-44年	229	104	106	19
昭和45-49年	205	78	114	13	昭和45-49年	259	54	91	14
昭和50-54年	66	24	39	3	昭和50-54年	65	18	44	3
昭和55-59年	-	-	-	-	昭和55-59年	-	-	-	-
昭和60-62年	-	-	-	-	昭和60-62年	-	-	-	-
中 京 圏 合 計	839	414	344	81					
昭和10-14年	-	-	-	-					
昭和15-19年	-	-	-	-					
昭和20-24年	21	12	6	3					
昭和25-29年	90	53	22	15					
昭和30-34年	122	68	39	15					
昭和35-39年	146	82	45	19					
昭和40-44年	192	94	86	12					
昭和45-49年	193	80	101	12					
昭和50-54年	75	25	45	5					
昭和55-59年	-	-	-	-					
昭和60-62年	-	-	-	-					

23 妻婚前居住地ブロック別、結婚年別、結婚形態別、夫婦数：第8次調査

妻婚前居住地 結婚年	結婚形態				妻婚前居住地 結婚年	結婚形態			
	合計	見合い	恋愛	不詳		合計	見合い	恋愛	不詳
合 計	7976	3061	4646	269	東 近 畿 合 計	193	89	102	2
昭和10-14年	-	-	-	-	昭和10-14年	-	-	-	-
昭和15-19年	-	-	-	-	昭和15-19年	-	-	-	-
昭和20-24年	7	3	2	2	昭和20-24年	-	-	-	-
昭和25-29年	138	81	49	8	昭和25-29年	2	2	-	-
昭和30-34年	816	419	358	39	昭和30-34年	22	11	10	1
昭和35-39年	1387	646	693	48	昭和35-39年	37	19	18	-
昭和40-44年	1523	647	825	51	昭和40-44年	36	17	19	-
昭和45-49年	1875	610	1202	63	昭和45-49年	43	21	22	-
昭和50-54年	1529	467	1021	41	昭和50-54年	37	13	24	-
昭和55-59年	701	188	496	17	昭和55-59年	16	6	9	1
昭和60-62年	-	-	-	-	昭和60-62年	-	-	-	-
北 海 道 合 計	386	113	270	3	阪 神 圏 合 計	1077	394	669	14
昭和10-14年	-	-	-	-	昭和10-14年	-	-	-	-
昭和15-19年	-	-	-	-	昭和15-19年	-	-	-	-
昭和20-24年	-	-	-	-	昭和20-24年	-	-	-	-
昭和25-29年	5	3	2	-	昭和25-29年	9	5	4	-
昭和30-34年	51	20	29	2	昭和30-34年	92	39	49	4
昭和35-39年	64	24	39	1	昭和35-39年	170	73	95	2
昭和40-44年	74	23	51	-	昭和40-44年	239	96	141	2
昭和45-49年	91	21	70	-	昭和45-49年	303	104	195	4
昭和50-54年	71	16	55	-	昭和50-54年	193	59	133	1
昭和55-59年	30	6	24	-	昭和55-59年	71	18	52	1
昭和60-62年	-	-	-	-	昭和60-62年	-	-	-	-
東 北 合 計	652	339	301	12	中 国 合 計	517	261	250	6
昭和10-14年	-	-	-	-	昭和10-14年	-	-	-	-
昭和15-19年	-	-	-	-	昭和15-19年	-	-	-	-
昭和20-24年	1	-	-	1	昭和20-24年	-	-	-	-
昭和25-29年	19	15	4	-	昭和25-29年	9	7	1	1
昭和30-34年	97	66	29	2	昭和30-34年	61	36	24	1
昭和35-39年	105	66	35	4	昭和35-39年	110	57	53	-
昭和40-44年	112	62	49	1	昭和40-44年	106	61	44	1
昭和45-49年	117	49	66	2	昭和45-49年	106	41	64	1
昭和50-54年	140	58	80	2	昭和50-54年	83	38	44	1
昭和55-59年	61	23	38	-	昭和55-59年	42	21	20	1
昭和60-62年	-	-	-	-	昭和60-62年	-	-	-	-
北 関 東 合 計	417	189	221	7	四 国 合 計	272	141	131	-
昭和10-14年	-	-	-	-	昭和10-14年	-	-	-	-
昭和15-19年	-	-	-	-	昭和15-19年	-	-	-	-
昭和20-24年	-	-	-	-	昭和20-24年	1	-	1	-
昭和25-29年	1	-	1	-	昭和25-29年	8	7	1	-
昭和30-34年	41	27	13	1	昭和30-34年	37	26	11	-
昭和35-39年	68	44	24	-	昭和35-39年	39	23	16	-
昭和40-44年	86	46	38	2	昭和40-44年	50	34	16	-
昭和45-49年	94	34	58	2	昭和45-49年	68	27	41	-
昭和50-54年	88	29	57	2	昭和50-54年	49	19	30	-
昭和55-59年	39	9	30	-	昭和55-59年	20	5	15	-
昭和60-62年	-	-	-	-	昭和60-62年	-	-	-	-
東 京 圏 合 計	1694	420	1246	28	九 州・沖 縄 合 計	886	350	523	13
昭和10-14年	-	-	-	-	昭和10-14年	-	-	-	-
昭和15-19年	-	-	-	-	昭和15-19年	-	-	-	-
昭和20-24年	-	-	-	-	昭和20-24年	-	-	-	-
昭和25-29年	14	2	12	-	昭和25-29年	1	1	15	3
昭和30-34年	112	43	68	1	昭和30-34年	30	12	54	-
昭和35-39年	274	87	184	3	昭和35-39年	98	44	76	4
昭和40-44年	318	95	216	7	昭和40-44年	156	76	88	-
昭和45-49年	431	92	332	7	昭和45-49年	150	62	88	-
昭和50-54年	365	75	284	6	昭和50-54年	203	69	131	3
昭和55-59年	180	26	150	4	昭和55-59年	157	55	100	2
昭和60-62年	-	-	-	-	昭和60-62年	91	31	59	1
北 陸・東 山 合 計	628	303	313	12	そ の 他 不 明 合 計	290	66	64	160
昭和10-14年	-	-	-	-	昭和10-14年	-	-	-	-
昭和15-19年	2	1	1	-	昭和15-19年	-	-	-	-
昭和20-24年	10	9	1	-	昭和20-24年	2	1	-	1
昭和25-29年	62	40	22	-	昭和25-29年	11	4	3	4
昭和30-34年	127	69	55	3	昭和30-34年	43	11	7	25
昭和35-39年	111	57	50	4	昭和35-39年	65	18	18	29
昭和40-44年	143	65	74	4	昭和40-44年	61	15	15	31
昭和45-49年	121	45	75	1	昭和45-49年	51	6	8	37
昭和50-54年	52	17	35	-	昭和50-54年	40	9	7	24
昭和55-59年	-	-	-	-	昭和55-59年	17	2	6	9
昭和60-62年	-	-	-	-	昭和60-62年	-	-	-	-
中 京 圏 合 計	964	396	556	12					
昭和10-14年	-	-	-	-					
昭和15-19年	-	-	-	-					
昭和20-24年	-	-	-	-					
昭和25-29年	20	15	5	-					
昭和30-34年	100	56	42	2					
昭和35-39年	172	90	80	2					
昭和40-44年	180	79	98	3					
昭和45-49年	225	81	141	3					
昭和50-54年	185	51	132	2					
昭和55-59年	82	24	58	-					
昭和60-62年	-	-	-	-					

24 妻婚前居住地ブロック別，結婚年別，結婚形態別，夫婦数：第9次調査

妻婚前居住地 結婚年	結婚形態				妻婚前居住地 結婚年	結婚形態			
	合計	見合い	恋愛	不詳		合計	見合い	恋愛	不詳
合計	8896	2873	5814	209	東 近 畿 合計	275	109	163	3
昭和10-14年	-	-	-	-	昭和10-14年	-	-	-	-
昭和15-19年	-	-	-	-	昭和15-19年	-	-	-	-
昭和20-24年	-	-	-	-	昭和20-24年	-	-	-	-
昭和25-29年	-	-	-	-	昭和25-29年	-	-	-	-
昭和30-34年	153	74	72	7	昭和30-34年	2	1	1	-
昭和35-39年	984	423	537	24	昭和35-39年	27	14	13	-
昭和40-44年	1575	641	898	36	昭和40-44年	47	15	29	3
昭和45-49年	1987	624	1314	49	昭和45-49年	53	20	33	-
昭和50-54年	1929	567	1320	42	昭和50-54年	78	35	43	-
昭和55-59年	1590	391	1162	37	昭和55-59年	48	17	31	-
昭和60-62年	678	153	511	14	昭和60-62年	20	7	13	-
北 海 道 合計	445	99	337	9	阪 神 圏 合計	1186	381	777	28
昭和10-14年	-	-	-	-	昭和10-14年	-	-	-	-
昭和15-19年	-	-	-	-	昭和15-19年	-	-	-	-
昭和20-24年	-	-	-	-	昭和20-24年	-	-	-	-
昭和25-29年	-	-	-	-	昭和25-29年	-	-	-	-
昭和30-34年	7	1	6	-	昭和30-34年	15	8	7	-
昭和35-39年	45	15	28	2	昭和35-39年	121	44	75	1
昭和40-44年	63	14	49	-	昭和40-44年	245	86	150	9
昭和45-49年	83	20	61	2	昭和45-49年	263	86	169	8
昭和50-54年	94	23	71	-	昭和50-54年	244	75	165	4
昭和55-59年	112	18	91	3	昭和55-59年	219	62	153	4
昭和60-62年	41	8	31	2	昭和60-62年	79	20	57	2
東 北 合計	596	228	349	19	中 国 合計	531	227	298	6
昭和10-14年	-	-	-	-	昭和10-14年	-	-	-	-
昭和15-19年	-	-	-	-	昭和15-19年	-	-	-	-
昭和20-24年	-	-	-	-	昭和20-24年	-	-	-	-
昭和25-29年	-	-	-	-	昭和25-29年	-	-	-	-
昭和30-34年	10	6	4	-	昭和30-34年	12	9	3	-
昭和35-39年	71	35	34	2	昭和35-39年	55	30	25	-
昭和40-44年	97	53	40	4	昭和40-44年	91	55	35	1
昭和45-49年	133	49	80	4	昭和45-49年	117	48	66	3
昭和50-54年	135	41	91	3	昭和50-54年	120	44	75	1
昭和55-59年	103	25	74	4	昭和55-59年	83	27	55	1
昭和60-62年	47	19	26	2	昭和60-62年	53	14	39	-
北 関 東 合計	415	162	249	4	四 国 合計	251	111	136	4
昭和10-14年	-	-	-	-	昭和10-14年	-	-	-	-
昭和15-19年	-	-	-	-	昭和15-19年	-	-	-	-
昭和20-24年	-	-	-	-	昭和20-24年	-	-	-	-
昭和25-29年	-	-	-	-	昭和25-29年	-	-	-	-
昭和30-34年	4	3	1	-	昭和30-34年	4	2	1	1
昭和35-39年	44	30	13	1	昭和35-39年	28	17	10	1
昭和40-44年	65	35	30	-	昭和40-44年	46	23	23	-
昭和45-49年	94	38	55	1	昭和45-49年	57	25	31	1
昭和50-54年	98	28	69	1	昭和50-54年	47	19	27	1
昭和55-59年	80	22	57	1	昭和55-59年	50	19	31	-
昭和60-62年	30	6	24	-	昭和60-62年	19	6	13	-
東 京 圏 合計	1917	451	1418	48	九 州・沖 縄 合計	932	260	648	24
昭和10-14年	-	-	-	-	昭和10-14年	-	-	-	-
昭和15-19年	-	-	-	-	昭和15-19年	-	-	-	-
昭和20-24年	-	-	-	-	昭和20-24年	-	-	-	-
昭和25-29年	-	-	-	-	昭和25-29年	-	-	-	-
昭和30-34年	18	4	12	2	昭和30-34年	25	10	14	1
昭和35-39年	197	53	138	6	昭和35-39年	84	42	41	1
昭和40-44年	346	110	230	6	昭和40-44年	150	56	90	4
昭和45-49年	489	113	365	11	昭和45-49年	180	50	122	8
昭和50-54年	413	97	305	11	昭和50-54年	210	48	160	2
昭和55-59年	311	56	246	9	昭和55-59年	200	36	159	5
昭和60-62年	143	18	122	3	昭和60-62年	83	18	62	3
北 陸・東 山 合計	620	245	369	6	そ の 他 不 明 合計	616	223	351	42
昭和10-14年	-	-	-	-	昭和10-14年	-	-	-	-
昭和15-19年	-	-	-	-	昭和15-19年	-	-	-	-
昭和20-24年	-	-	-	-	昭和20-24年	-	-	-	-
昭和25-29年	-	-	-	-	昭和25-29年	-	-	-	-
昭和30-34年	8	4	4	-	昭和30-34年	29	13	13	3
昭和35-39年	71	38	33	-	昭和35-39年	107	43	54	10
昭和40-44年	110	57	53	-	昭和40-44年	138	58	73	7
昭和45-49年	132	57	73	2	昭和45-49年	131	42	83	6
昭和50-54年	137	47	89	1	昭和50-54年	116	39	66	11
昭和55-59年	112	32	77	3	昭和55-59年	65	20	40	5
昭和60-62年	50	10	40	-	昭和60-62年	30	8	22	-
中 京 圏 合計	1112	377	719	16					
昭和10-14年	-	-	-	-					
昭和15-19年	-	-	-	-					
昭和20-24年	-	-	-	-					
昭和25-29年	-	-	-	-					
昭和30-34年	19	13	6	-					
昭和35-39年	134	62	72	-					
昭和40-44年	177	79	96	2					
昭和45-49年	255	76	176	3					
昭和50-54年	237	71	159	7					
昭和55-59年	207	57	148	2					
昭和60-62年	83	19	62	2					

25 夫出生県別，結婚時親との同別居別，夫婦数：第7次調査

結婚時親同居 夫出生県		合計	同居	非同居	不詳
合計		8733	2656	5026	1051
北海道	道	454	87	320	47
青森	森	115	28	68	19
岩手	手	160	43	95	22
宮城	城	146	45	84	17
秋田	田	153	63	77	13
山形	形	80	32	37	11
福島	島	249	83	134	32
茨城	城	123	29	79	15
栃木	木	126	29	83	14
群馬	馬	121	37	70	14
埼玉県	玉	170	60	90	20
千葉県	葉	160	49	84	27
東京都	京	597	151	381	65
神奈川県	川	240	91	129	20
新潟県	潟	198	99	76	23
富山県	山	86	30	51	5
石川県	川	69	29	37	3
福井県	井	85	17	62	6
山梨県	梨	77	21	47	9
長野県	野	244	86	132	26
岐阜県	阜	172	83	73	16
静岡県	岡	216	72	123	21
愛知県	知	350	147	174	29
三重県	重	112	48	50	14
滋賀県	賀	102	46	48	8
京都府	都	153	67	77	9
大阪府	阪	329	92	194	43
兵庫県	庫	251	76	144	31
奈良県	良	52	12	36	4
和歌山県	山	88	31	47	10
鳥取県	取	56	19	32	5
島根県	根	111	46	57	8
岡山県	山	159	69	79	11
広島県	島	268	48	198	22
山口県	口	153	33	112	8
徳島県	島	53	9	38	6
香川県	川	65	22	35	8
愛媛県	媛	157	27	116	14
高知県	知	73	13	53	7
福岡県	岡	353	109	207	37
佐賀県	賀	67	20	39	8
長崎県	崎	155	25	108	22
熊本県	本	137	42	74	21
大分県	分	102	33	59	10
宮崎県	崎	111	27	66	18
鹿児島県	島	176	30	124	22
沖縄県	沖	43	20	17	6
その他	他	1016	281	510	225

26 夫婚前居住県別，結婚時親との同別居別，夫婦数：第8次調査

結婚時親同居 夫婚前居住県		合計	同居	非同居	不詳
合計		7976	2982	4791	203
北海道		392	102	287	3
青森		82	37	43	2
岩手		95	48	46	1
宮城		150	93	56	1
秋田		76	44	32	-
山形		80	52	27	1
福島		120	90	30	-
茨城		127	62	65	-
栃木		137	65	72	-
群馬		125	43	82	-
埼玉県		205	86	119	-
千葉県		232	87	141	4
東京都		1143	234	903	6
神奈川県		365	100	262	3
新潟県		149	95	53	1
富山県		65	46	19	-
石川県		94	36	58	-
福井県		66	56	9	1
山梨県		43	12	30	1
長野県		124	67	57	-
岐阜県		129	57	72	-
静岡県		234	109	125	-
愛知県		429	156	271	2
三重県		138	51	86	1
滋賀県		42	17	25	-
京都府		207	46	161	-
大阪府		573	130	439	4
兵庫県		373	134	234	5
奈良県		77	48	29	-
和歌山県		77	24	53	-
鳥取県		27	19	7	1
島根県		43	20	23	-
岡山県		137	82	54	1
広島県		157	52	105	-
山形県		126	58	67	1
徳島県		42	27	15	-
香川県		74	42	31	1
愛媛県		70	27	43	-
高知県		42	14	28	-
福岡県		248	77	170	1
佐賀県		42	24	18	-
長門県		110	42	66	2
熊本県		153	90	63	-
大分県		48	30	18	-
宮崎県		62	33	27	2
鹿児島県		103	33	70	-
沖縄県		36	13	22	1
その他		307	72	78	157

27 夫婚前居住県別，結婚時親との同別居別，夫婦数：第9次調査

結婚時親同居 夫婚前居住県		合計	同居	非同居	不詳
合計		8896	2780	5530	586
北海道		436	68	345	23
青森		83	39	41	3
岩手		66	24	38	4
宮城		100	40	59	1
秋田		77	43	33	1
山形		87	30	55	2
福島		120	82	35	3
茨城		143	72	61	10
栃木		135	68	60	7
群馬		111	62	48	1
埼玉県		246	90	144	12
千葉県		245	71	163	11
東京都		1220	246	898	76
神奈川県		488	113	359	16
新潟県		157	103	50	4
富山県		37	24	11	2
石川県		44	25	18	1
福山		86	53	31	2
山梨県		53	24	27	2
長野県		151	57	89	5
岐阜県		103	42	59	2
静岡県		251	96	147	8
愛知県		553	133	393	27
三重県		152	77	72	3
滋賀県		90	36	52	2
京都府		144	55	85	4
大阪府		764	147	583	34
兵庫県		368	74	268	26
奈良県		68	19	46	3
和歌山県		92	45	43	4
鳥取県		36	21	15	-
島根県		43	30	12	1
岡山県		110	38	69	3
広島県		206	46	145	15
山徳県		96	39	52	5
香川県		17	10	6	1
愛媛県		71	28	38	5
高知県		86	28	48	10
福岡県		31	8	21	2
佐賀県		304	89	210	5
長崎県		73	47	25	1
熊本県		117	34	77	6
大分県		121	42	68	11
宮崎県		71	25	46	-
鹿児島県		50	18	29	3
沖縄県		81	15	58	8
その他		56	13	39	4
合計		657	191	259	207

28 夫出生地ブロック別，結婚年別，結婚時親との同別居別，夫婦数：第7次調査

結婚時親同居		合計	同居	非同居	不詳	結婚時親同居		合計	同居	非同居	不詳
夫出生地	結婚年					夫出生地	結婚年				
合計		8733	2656	5026	1051	東 近 畿 合計		242	89	131	22
昭和10-14年	-	-	-	-	-	昭和10-14年	-	-	-	-	-
昭和15-19年	1	-	-	1	-	昭和15-19年	-	-	-	-	-
昭和20-24年	217	109	69	39	39	昭和20-24年	8	6	2	-	-
昭和25-29年	769	392	284	93	172	昭和25-29年	21	10	8	3	3
昭和30-34年	1263	476	615	172	189	昭和30-34年	30	6	22	2	2
昭和35-39年	1613	506	918	189	175	昭和35-39年	46	18	24	4	4
昭和40-44年	1867	482	1210	175	196	昭和40-44年	55	20	34	1	1
昭和45-49年	2149	515	1438	196	187	昭和45-49年	61	22	32	7	7
昭和50-54年	854	176	491	187	-	昭和50-54年	21	7	9	5	5
昭和55-59年	-	-	-	-	-	昭和55-59年	-	-	-	-	-
昭和60-62年	-	-	-	-	-	昭和60-62年	-	-	-	-	-
北 海 道 合計		454	87	320	47	阪 神 圏 合計		733	235	415	83
昭和10-14年	-	-	-	-	-	昭和10-14年	-	-	-	-	-
昭和15-19年	-	-	-	-	-	昭和15-19年	-	-	-	-	-
昭和20-24年	6	2	4	-	-	昭和20-24年	18	5	11	2	6
昭和25-29年	40	17	20	3	3	昭和25-29年	63	27	30	6	6
昭和30-34年	53	15	29	9	9	昭和30-34年	116	44	59	13	13
昭和35-39年	70	17	50	3	6	昭和35-39年	148	56	74	18	18
昭和40-44年	95	16	73	6	13	昭和40-44年	151	45	98	8	8
昭和45-49年	140	18	109	13	13	昭和45-49年	161	41	102	18	18
昭和50-54年	50	2	35	13	-	昭和50-54年	76	17	41	18	18
昭和55-59年	-	-	-	-	-	昭和55-59年	-	-	-	-	-
昭和60-62年	-	-	-	-	-	昭和60-62年	-	-	-	-	-
東 北 合計		903	294	495	114	中 国 合計		747	215	478	54
昭和10-14年	-	-	-	-	-	昭和10-14年	-	-	-	-	-
昭和15-19年	-	-	-	-	-	昭和15-19年	1	-	1	-	-
昭和20-24年	32	21	7	4	4	昭和20-24年	23	15	7	1	1
昭和25-29年	74	41	22	11	11	昭和25-29年	62	31	25	6	6
昭和30-34年	135	53	60	22	15	昭和30-34年	89	37	42	10	10
昭和35-39年	141	45	81	15	21	昭和35-39年	129	37	86	6	6
昭和40-44年	170	47	102	21	22	昭和40-44年	168	37	120	11	11
昭和45-49年	245	67	156	22	19	昭和45-49年	212	44	158	10	10
昭和50-54年	106	20	67	19	-	昭和50-54年	63	14	39	10	10
昭和55-59年	-	-	-	-	-	昭和55-59年	-	-	-	-	-
昭和60-62年	-	-	-	-	-	昭和60-62年	-	-	-	-	-
北 関 東 合計		370	95	232	43	四 国 合計		348	71	242	35
昭和10-14年	-	-	-	-	-	昭和10-14年	-	-	-	-	-
昭和15-19年	-	-	-	-	-	昭和15-19年	-	-	-	-	-
昭和20-24年	9	4	3	2	2	昭和20-24年	5	1	3	1	1
昭和25-29年	23	12	7	4	4	昭和25-29年	34	22	11	1	1
昭和30-34年	60	18	30	12	12	昭和30-34年	45	14	28	3	3
昭和35-39年	67	21	39	7	7	昭和35-39年	67	7	53	7	7
昭和40-44年	78	14	59	5	5	昭和40-44年	60	7	49	4	4
昭和45-49年	94	18	72	4	4	昭和45-49年	87	12	67	8	8
昭和50-54年	39	8	22	9	9	昭和50-54年	50	8	31	11	11
昭和55-59年	-	-	-	-	-	昭和55-59年	-	-	-	-	-
昭和60-62年	-	-	-	-	-	昭和60-62年	-	-	-	-	-
東 京 圏 合計		1167	351	684	132	九 州・沖 縄 合計		1144	306	694	144
昭和10-14年	-	-	-	-	-	昭和10-14年	-	-	-	-	-
昭和15-19年	-	-	-	-	-	昭和15-19年	-	-	-	-	-
昭和20-24年	19	5	7	7	7	昭和20-24年	30	16	4	10	10
昭和25-29年	90	46	35	9	9	昭和25-29年	122	64	44	14	14
昭和30-34年	172	61	96	15	15	昭和30-34年	150	55	78	17	17
昭和35-39年	216	71	122	23	23	昭和35-39年	192	50	115	27	27
昭和40-44年	279	71	179	29	29	昭和40-44年	234	53	163	18	18
昭和45-49年	286	78	178	30	30	昭和45-49年	274	47	201	26	26
昭和50-54年	105	19	67	19	19	昭和50-54年	142	21	89	32	32
昭和55-59年	-	-	-	-	-	昭和55-59年	-	-	-	-	-
昭和60-62年	-	-	-	-	-	昭和60-62年	-	-	-	-	-
北 陸・東 山 合計		759	282	405	72	そ の 他 不 明 合計		1016	281	510	225
昭和10-14年	-	-	-	-	-	昭和10-14年	-	-	-	-	-
昭和15-19年	-	-	-	-	-	昭和15-19年	-	-	-	-	-
昭和20-24年	21	14	6	1	1	昭和20-24年	24	10	8	6	6
昭和25-29年	49	27	19	3	3	昭和25-29年	105	46	31	28	28
昭和30-34年	108	42	51	11	11	昭和30-34年	178	69	69	40	40
昭和35-39年	163	69	83	15	15	昭和35-39年	214	55	108	51	51
昭和40-44年	157	49	92	16	16	昭和40-44年	244	51	151	42	42
昭和45-49年	195	60	116	19	19	昭和45-49年	184	38	119	27	27
昭和50-54年	66	21	38	7	7	昭和50-54年	67	12	24	31	31
昭和55-59年	-	-	-	-	-	昭和55-59年	-	-	-	-	-
昭和60-62年	-	-	-	-	-	昭和60-62年	-	-	-	-	-
中 京 圏 合計		850	350	420	80						
昭和10-14年	-	-	-	-	-						
昭和15-19年	-	-	-	-	-						
昭和20-24年	22	10	7	5	5						
昭和25-29年	86	49	32	5	5						
昭和30-34年	127	62	51	14	14						
昭和35-39年	160	60	83	17	17						
昭和40-44年	176	72	90	14	14						
昭和45-49年	210	70	128	13	13						
昭和50-54年	69	27	29	13	13						
昭和55-59年	-	-	-	-	-						
昭和60-62年	-	-	-	-	-						

29 夫婚前居住地ブロック別、結婚年別、結婚時親との同別居別、夫婦数：第8次調査

結婚時親同居		夫婚前居住地				結婚時親同居		夫婚前居住地			
結婚年	合計	同居	非同居	不詳	結婚年	合計	同居	非同居	不詳		
合 計	7976	2982	4791	203	東 近 畿 合 計	196	89	107	-		
昭和10-14年	-	-	-	-	昭和10-14年	-	-	-	-		
昭和15-19年	-	-	-	-	昭和15-19年	-	-	-	-		
昭和20-24年	7	4	1	2	昭和20-24年	-	-	-	-		
昭和25-29年	138	91	43	4	昭和25-29年	2	1	1	-		
昭和30-34年	816	462	320	34	昭和30-34年	26	8	18	-		
昭和35-39年	1387	566	780	41	昭和35-39年	38	20	18	-		
昭和40-44年	1523	552	929	42	昭和40-44年	37	13	19	-		
昭和45-49年	1875	590	1244	41	昭和45-49年	44	15	29	-		
昭和50-54年	1529	487	1012	30	昭和50-54年	35	18	17	-		
昭和55-59年	701	230	462	9	昭和55-59年	14	9	5	-		
昭和60-62年	-	-	-	-	昭和60-62年	-	-	-	-		
北 海 道 合 計	392	102	287	3	阪 神 圏 合 計	1153	310	834	9		
昭和10-14年	-	-	-	-	昭和10-14年	-	-	-	-		
昭和15-19年	-	-	-	-	昭和15-19年	-	-	-	-		
昭和20-24年	1	-	1	-	昭和20-24年	-	-	-	-		
昭和25-29年	5	4	1	-	昭和25-29年	11	6	5	-		
昭和30-34年	53	26	26	1	昭和30-34年	93	42	50	1		
昭和35-39年	68	21	46	1	昭和35-39年	179	49	128	2		
昭和40-44年	75	15	60	-	昭和40-44年	264	70	193	1		
昭和45-49年	96	24	71	1	昭和45-49年	332	73	257	2		
昭和50-54年	68	9	59	-	昭和50-54年	197	51	143	3		
昭和55-59年	26	3	23	-	昭和55-59年	77	19	58	-		
昭和60-62年	-	-	-	-	昭和60-62年	-	-	-	-		
東 北 合 計	603	364	234	5	中 国 合 計	490	231	256	3		
昭和10-14年	-	-	-	-	昭和10-14年	-	-	-	-		
昭和15-19年	-	-	-	-	昭和15-19年	-	-	-	-		
昭和20-24年	1	-	-	1	昭和20-24年	-	-	-	-		
昭和25-29年	20	16	4	-	昭和25-29年	8	2	6	-		
昭和30-34年	93	63	30	-	昭和30-34年	61	42	19	-		
昭和35-39年	100	61	39	-	昭和35-39年	101	42	58	1		
昭和40-44年	97	50	44	3	昭和40-44年	96	45	49	2		
昭和45-49年	103	60	43	-	昭和45-49年	109	46	63	-		
昭和50-54年	132	78	53	1	昭和50-54年	77	30	47	-		
昭和55-59年	57	36	21	-	昭和55-59年	38	24	14	-		
昭和60-62年	-	-	-	-	昭和60-62年	-	-	-	-		
北 関 東 合 計	389	170	219	-	四 国 合 計	228	110	117	1		
昭和10-14年	-	-	-	-	昭和10-14年	-	-	-	-		
昭和15-19年	-	-	-	-	昭和15-19年	-	-	-	-		
昭和20-24年	-	-	-	-	昭和20-24年	1	1	-	-		
昭和25-29年	3	2	1	-	昭和25-29年	7	4	3	-		
昭和30-34年	39	22	17	-	昭和30-34年	37	27	9	1		
昭和35-39年	59	27	32	-	昭和35-39年	35	13	22	-		
昭和40-44年	76	38	38	-	昭和40-44年	38	21	17	-		
昭和45-49年	93	36	57	-	昭和45-49年	53	25	28	-		
昭和50-54年	82	29	53	-	昭和50-54年	41	11	30	-		
昭和55-59年	37	16	21	-	昭和55-59年	16	8	8	-		
昭和60-62年	-	-	-	-	昭和60-62年	-	-	-	-		
東 京 圏 合 計	1945	507	1425	13	九 州・沖 縄 合 計	802	342	454	6		
昭和10-14年	-	-	-	-	昭和10-14年	-	-	-	-		
昭和15-19年	-	-	-	-	昭和15-19年	-	-	-	-		
昭和20-24年	-	-	-	-	昭和20-24年	1	1	-	-		
昭和25-29年	13	9	4	-	昭和25-29年	30	19	11	-		
昭和30-34年	125	59	64	2	昭和30-34年	95	56	37	2		
昭和35-39年	321	100	218	3	昭和35-39年	155	71	83	1		
昭和40-44年	373	91	279	3	昭和40-44年	134	69	63	2		
昭和45-49年	480	118	359	3	昭和45-49年	171	57	114	-		
昭和50-54年	416	95	319	2	昭和50-54年	139	45	93	1		
昭和55-59年	217	35	182	-	昭和55-59年	77	24	53	-		
昭和60-62年	-	-	-	-	昭和60-62年	-	-	-	-		
北 陸・東 山 合 計	541	312	226	3	そ の 他 不 明 合 計	307	72	78	157		
昭和10-14年	-	-	-	-	昭和10-14年	-	-	-	-		
昭和15-19年	-	-	-	-	昭和15-19年	-	-	-	-		
昭和20-24年	1	1	-	-	昭和20-24年	2	1	-	1		
昭和25-29年	10	9	1	-	昭和25-29年	12	6	2	4		
昭和30-34年	56	41	15	-	昭和30-34年	48	17	4	27		
昭和35-39年	108	67	39	2	昭和35-39年	66	19	18	29		
昭和40-44年	92	52	40	-	昭和40-44年	65	13	21	31		
昭和45-49年	122	61	60	1	昭和45-49年	58	10	14	34		
昭和50-54年	107	57	50	-	昭和50-54年	41	4	14	23		
昭和55-59年	45	24	21	-	昭和55-59年	15	2	5	8		
昭和60-62年	-	-	-	-	昭和60-62年	-	-	-	-		
中 京 圏 合 計	930	373	554	3							
昭和10-14年	-	-	-	-							
昭和15-19年	-	-	-	-							
昭和20-24年	-	-	-	-							
昭和25-29年	17	13	4	-							
昭和30-34年	90	59	31	-							
昭和35-39年	157	76	79	2							
昭和40-44年	176	70	106	-							
昭和45-49年	214	65	149	-							
昭和50-54年	194	60	134	-							
昭和55-59年	82	30	51	1							
昭和60-62年	-	-	-	-							

30 夫婚前居住地ブロック別、結婚年別、結婚時親との同居別、夫婦数：第9次調査

夫婚前居住地 結婚年	結婚時親同居				夫婚前居住地 結婚年	結婚時親同居			
	合計	同居	非同居	不詳		合計	同居	非同居	不詳
合計	8896	2780	5530	586	東 近 畿 合計	250	100	141	9
昭和10-14年	-	-	-	-	昭和10-14年	-	-	-	-
昭和15-19年	-	-	-	-	昭和15-19年	-	-	-	-
昭和20-24年	-	-	-	-	昭和20-24年	-	-	-	-
昭和25-29年	-	-	-	-	昭和25-29年	3	3	-	-
昭和30-34年	153	71	60	22	昭和30-34年	16	7	8	1
昭和35-39年	984	348	534	102	昭和35-39年	50	17	31	2
昭和40-44年	1575	483	936	156	昭和40-44年	52	14	34	4
昭和45-49年	1987	588	1260	139	昭和45-49年	66	25	39	2
昭和50-54年	1929	583	1234	112	昭和50-54年	46	25	21	-
昭和55-59年	1590	498	1048	44	昭和55-59年	17	9	8	-
昭和60-62年	678	209	458	11	昭和60-62年	-	-	-	-
北 海 道 合計	436	68	345	23	阪 神 圏 合計	1276	276	936	64
昭和10-14年	-	-	-	-	昭和10-14年	-	-	-	-
昭和15-19年	-	-	-	-	昭和15-19年	-	-	-	-
昭和20-24年	-	-	-	-	昭和20-24年	-	-	-	-
昭和25-29年	-	-	-	-	昭和25-29年	14	4	8	2
昭和30-34年	6	3	1	2	昭和30-34年	133	45	76	12
昭和35-39年	43	9	32	2	昭和35-39年	269	61	190	18
昭和40-44年	64	17	41	6	昭和40-44年	286	51	219	16
昭和45-49年	81	13	63	5	昭和45-49年	259	46	202	11
昭和50-54年	93	10	80	3	昭和50-54年	235	54	177	4
昭和55-59年	111	11	97	3	昭和55-59年	80	15	64	1
昭和60-62年	38	5	31	2	昭和60-62年	-	-	-	-
東 北 合計	533	258	261	14	中 国 合計	491	174	293	24
昭和10-14年	-	-	-	-	昭和10-14年	-	-	-	-
昭和15-19年	-	-	-	-	昭和15-19年	-	-	-	-
昭和20-24年	-	-	-	-	昭和20-24年	-	-	-	-
昭和25-29年	-	-	-	-	昭和25-29年	-	-	-	-
昭和30-34年	9	6	3	-	昭和30-34年	14	9	4	1
昭和35-39年	59	29	29	1	昭和35-39年	47	20	22	5
昭和40-44年	84	40	39	5	昭和40-44年	102	32	40	7
昭和45-49年	116	53	58	5	昭和45-49年	122	48	66	4
昭和50-54年	127	60	65	2	昭和50-54年	76	22	54	-
昭和55-59年	95	49	46	-	昭和55-59年	51	11	40	-
昭和60-62年	43	21	21	1	昭和60-62年	-	-	-	-
北 関 東 合計	389	202	169	18	四 国 合計	205	74	113	18
昭和10-14年	-	-	-	-	昭和10-14年	-	-	-	-
昭和15-19年	-	-	-	-	昭和15-19年	-	-	-	-
昭和20-24年	-	-	-	-	昭和20-24年	-	-	-	-
昭和25-29年	-	-	-	-	昭和25-29年	-	-	-	-
昭和30-34年	4	3	1	-	昭和30-34年	5	4	1	-
昭和35-39年	37	25	11	1	昭和35-39年	26	16	7	3
昭和40-44年	53	29	19	5	昭和40-44年	31	10	16	5
昭和45-49年	88	53	32	3	昭和45-49年	43	12	27	4
昭和50-54年	99	39	54	6	昭和50-54年	34	11	23	-
昭和55-59年	77	33	42	2	昭和55-59年	44	10	28	6
昭和60-62年	31	20	10	1	昭和60-62年	22	11	11	-
東 京 圏 合計	2199	520	1564	115	九 州・沖 縄 合計	873	283	552	38
昭和10-14年	-	-	-	-	昭和10-14年	-	-	-	-
昭和15-19年	-	-	-	-	昭和15-19年	-	-	-	-
昭和20-24年	-	-	-	-	昭和20-24年	-	-	-	-
昭和25-29年	-	-	-	-	昭和25-29年	-	-	-	-
昭和30-34年	18	6	10	2	昭和30-34年	26	11	14	1
昭和35-39年	243	58	163	22	昭和35-39年	79	37	35	7
昭和40-44年	405	83	286	36	昭和40-44年	144	53	85	6
昭和45-49年	557	118	413	26	昭和45-49年	170	53	105	12
昭和50-54年	470	124	326	20	昭和50-54年	185	55	124	6
昭和55-59年	355	87	261	7	昭和55-59年	188	56	126	6
昭和60-62年	151	44	105	2	昭和60-62年	81	18	63	-
北 陸・東 山 合計	528	286	226	16	そ の 他 不 明 合計	657	191	259	207
昭和10-14年	-	-	-	-	昭和10-14年	-	-	-	-
昭和15-19年	-	-	-	-	昭和15-19年	-	-	-	-
昭和20-24年	-	-	-	-	昭和20-24年	-	-	-	-
昭和25-29年	-	-	-	-	昭和25-29年	-	-	-	-
昭和30-34年	9	5	4	-	昭和30-34年	31	9	9	13
昭和35-39年	63	32	28	3	昭和35-39年	118	34	46	38
昭和40-44年	94	50	41	3	昭和40-44年	145	44	51	50
昭和45-49年	103	66	34	3	昭和45-49年	144	39	56	49
昭和50-54年	109	54	49	6	昭和50-54年	119	36	44	39
昭和55-59年	97	55	41	1	昭和55-59年	88	20	34	14
昭和60-62年	53	24	29	-	昭和60-62年	32	9	19	4
中 京 圏 合計	1059	348	671	40					
昭和10-14年	-	-	-	-					
昭和15-19年	-	-	-	-					
昭和20-24年	-	-	-	-					
昭和25-29年	-	-	-	-					
昭和30-34年	14	8	5	1					
昭和35-39年	120	36	77	7					
昭和40-44年	157	47	97	13					
昭和45-49年	245	84	153	8					
昭和50-54年	246	75	161	10					
昭和55-59年	198	76	121	1					
昭和60-62年	79	22	57	-					

31 都道府県別，出生児数別，夫婦数：昭和36年末までに結婚した妻

都道府県		出生児数							不詳	平均
		合計	0人	1人	2人	3人	4人	5人以上		
合計		4806	134	457	2517	1330	286	82	-	2.30
北海道	道	247	11	25	135	57	16	3	-	2.21
	青森	60	1	4	25	20	9	1	-	2.58
	岩手	69	2	6	36	18	6	1	-	2.33
	宮城	85	2	6	40	31	6	-	-	2.39
	秋田	76	1	12	35	18	8	2	-	2.37
	山形	49	-	2	31	13	3	-	-	2.35
	福島	135	2	6	56	50	17	4	-	2.66
	茨城	74	1	6	37	24	5	1	-	2.41
	栃木	47	2	4	26	12	2	1	-	2.23
	群馬	71	-	8	40	20	3	-	-	2.25
埼玉県	玉	209	4	29	114	48	12	2	-	2.21
	葉	172	4	32	77	51	3	5	-	2.20
	京	377	17	40	203	93	15	9	-	2.21
	奈	257	10	33	147	51	13	3	-	2.13
	新	130	1	7	58	54	8	2	-	2.52
	神	37	2	5	24	6	-	-	-	1.92
	新	49	1	5	22	14	7	-	-	2.43
	富	40	1	4	21	8	3	3	-	2.50
	石	37	1	2	23	10	1	-	-	2.22
	福	79	1	7	38	28	4	1	-	2.39
	山									
	長									
岐阜県	卓	103	2	3	63	29	5	1	-	2.34
	岡	136	1	12	71	41	9	2	-	2.38
	知	260	7	27	138	69	16	3	-	2.27
	重	98	-	6	67	20	4	1	-	2.26
	賀	47	1	7	28	9	2	-	-	2.09
	都	89	3	7	53	22	3	1	-	2.20
	阪	286	13	31	168	60	11	3	-	2.12
	庫	227	11	23	109	70	10	4	-	2.27
	良	59	5	6	35	11	2	-	-	1.98
	山	51	1	5	29	13	3	-	-	2.24
東京都	取	29	-	1	22	6	-	-	-	2.17
	根	48	-	1	23	18	4	2	-	2.65
	山	114	-	6	75	28	4	1	-	2.29
	島	97	2	10	55	27	3	-	-	2.20
	口	100	4	15	45	28	5	3	-	2.25
	島	16	-	1	10	4	1	-	-	2.31
	川	56	-	1	40	15	2	-	-	2.25
	媛	62	2	6	33	19	2	-	-	2.21
	知	29	1	4	17	7	-	-	-	2.03
	岡	211	9	22	103	57	16	4	-	2.31
佐賀県	賀	36	-	2	10	17	5	2	-	2.86
	崎	64	1	2	32	20	7	2	-	2.58
	本	71	2	3	31	34	1	-	-	2.41
	分	46	-	5	20	19	2	-	-	2.39
	崎	68	1	4	22	28	10	3	-	2.76
	島	79	3	4	28	31	13	-	-	2.59
	鹿	24	1	-	2	2	7	12	-	4.50
	沖									

32 都道府県別，出生児数別，夫婦数：昭和37年以降に結婚した妻

都道府県	出生児数		夫婦数							不詳	平均
	合計	0人	1人	2人	3人	4人	5人以上				
合計	5119	143	480	2857	1375	221	43	-	2.23		
北海道	道	226	2	29	131	59	5	-	2.16		
	青森	55	1	5	27	17	5	-	2.36		
	岩手	44	-	7	18	13	5	1	2.45		
	宮城	59	2	9	30	16	2	-	2.12		
	秋田	47	1	4	28	11	2	1	2.26		
	山形	53	-	6	27	16	4	-	2.34		
	福島	100	3	8	48	30	10	1	2.40		
	茨城	108	1	5	59	32	10	1	2.44		
	栃木	88	-	5	48	32	2	1	2.40		
	群馬	90	3	4	43	35	4	1	2.40		
埼玉県	玉	270	6	30	158	69	7	-	2.15		
	蕨	243	6	27	149	56	5	-	2.11		
	京	430	9	62	244	103	10	2	2.11		
	新	368	15	34	232	69	16	2	2.12		
	富	113	3	9	54	40	6	1	2.35		
	石	36	1	2	22	11	-	-	2.19		
	福	21	-	1	11	7	-	-	2.48		
	山	60	3	4	41	12	2	-	2.03		
	長	29	-	3	18	7	1	-	2.21		
	野	99	2	9	49	34	3	2	2.33		
岐阜県	阜	92	4	7	50	23	7	1	2.30		
	岡	161	3	16	86	47	8	1	2.27		
	知	300	10	36	180	65	8	1	2.09		
	重	82	3	9	42	22	6	-	2.23		
	賀	60	4	2	32	19	2	-	2.27		
	都	107	2	5	68	27	4	1	2.27		
	阪	377	13	31	214	103	11	5	2.23		
	康	249	10	23	133	73	9	1	2.20		
	良	97	3	7	58	27	1	1	2.20		
	山	57	1	5	32	15	3	1	2.30		
静岡県	取	31	1	3	16	11	-	-	2.19		
	根	29	-	3	16	9	-	1	2.31		
	山	74	2	7	45	20	-	-	2.12		
	島	108	3	5	67	27	4	2	2.28		
	口	67	2	3	41	13	3	5	2.45		
	島	15	-	2	5	8	-	-	2.40		
	川	61	3	6	32	14	5	1	2.26		
	媛	50	1	5	29	11	4	-	2.24		
	知	29	2	3	17	6	1	-	2.03		
	岡	161	8	14	96	36	7	-	2.12		
愛知県	賀	44	2	1	19	20	2	-	2.43		
	崎	58	1	2	24	20	7	4	2.79		
	本	87	1	6	43	30	6	1	2.43		
	分	45	3	3	20	15	4	-	2.31		
	崎	45	1	6	21	13	3	1	2.31		
	島	56	-	7	28	16	5	-	2.34		
	鹿	38	2	-	6	16	12	2	3.16		
	沖										

33 地域ブロック別、結婚持続期間別、出生児数別、夫婦数：昭和36年末までに結婚した妻

地域ブロック 結婚持続期間	出生児数									
	合計	0人	1人	2人	3人	4人	5人以上	不詳	平均	
合計	4806	134	457	2517	1330	286	82	-	2.30	
0-4年	-	-	-	-	-	-	-	-	-	
5-9年	-	-	-	-	-	-	-	-	-	
10-14年	-	-	-	-	-	-	-	-	-	
15-19年	1298	43	139	739	311	52	14	-	2.18	
20-24年	2043	55	206	1092	554	110	26	-	2.27	
25-29年	1356	33	107	656	421	105	34	-	2.43	
30-34年	109	3	5	30	44	19	8	-	2.88	
35年以上	-	-	-	-	-	-	-	-	-	
北海道合計	247	11	25	135	57	16	3	-	2.21	
0-4年	-	-	-	-	-	-	-	-	-	
5-9年	-	-	-	-	-	-	-	-	-	
10-14年	-	-	-	-	-	-	-	-	-	
15-19年	70	1	5	46	14	4	-	-	2.21	
20-24年	116	7	16	62	24	6	1	-	2.09	
25-29年	57	3	4	26	18	4	2	-	2.40	
30-34年	4	-	-	1	1	2	-	-	3.25	
35年以上	-	-	-	-	-	-	-	-	-	
東北合計	474	8	36	223	150	49	8	-	2.47	
0-4年	-	-	-	-	-	-	-	-	-	
5-9年	-	-	-	-	-	-	-	-	-	
10-14年	-	-	-	-	-	-	-	-	-	
15-19年	114	4	9	60	37	4	-	-	2.25	
20-24年	193	2	16	90	63	19	3	-	2.48	
25-29年	149	2	9	70	44	21	3	-	2.57	
30-34年	18	-	2	3	6	5	2	-	3.11	
35年以上	-	-	-	-	-	-	-	-	-	
北関東合計	192	3	18	103	56	10	2	-	2.31	
0-4年	-	-	-	-	-	-	-	-	-	
5-9年	-	-	-	-	-	-	-	-	-	
10-14年	-	-	-	-	-	-	-	-	-	
15-19年	50	-	4	31	11	3	1	-	2.34	
20-24年	89	2	11	50	22	3	1	-	2.18	
25-29年	50	1	3	19	23	4	-	-	2.52	
30-34年	3	-	-	3	-	-	-	-	2.00	
35年以上	-	-	-	-	-	-	-	-	-	
東京圏合計	1015	35	134	541	243	43	19	-	2.19	
0-4年	-	-	-	-	-	-	-	-	-	
5-9年	-	-	-	-	-	-	-	-	-	
10-14年	-	-	-	-	-	-	-	-	-	
15-19年	321	15	46	175	67	14	4	-	2.11	
20-24年	456	13	49	252	118	17	7	-	2.22	
25-29年	227	7	38	112	53	11	6	-	2.19	
30-34年	11	-	1	2	5	1	2	-	3.18	
35年以上	-	-	-	-	-	-	-	-	-	
北陸・東山合計	372	7	30	186	120	23	6	-	2.39	
0-4年	-	-	-	-	-	-	-	-	-	
5-9年	-	-	-	-	-	-	-	-	-	
10-14年	-	-	-	-	-	-	-	-	-	
15-19年	95	1	10	47	32	5	-	-	2.32	
20-24年	160	2	15	89	40	11	3	-	2.33	
25-29年	105	2	5	46	43	6	3	-	2.55	
30-34年	12	2	-	4	5	1	-	-	2.25	
35年以上	-	-	-	-	-	-	-	-	-	
中京圏合計	597	10	48	339	159	34	7	-	2.30	
0-4年	-	-	-	-	-	-	-	-	-	
5-9年	-	-	-	-	-	-	-	-	-	
10-14年	-	-	-	-	-	-	-	-	-	
15-19年	152	5	16	82	37	8	4	-	2.26	
20-24年	255	3	22	148	68	11	3	-	2.28	
25-29年	178	2	10	105	48	13	-	-	2.34	
30-34年	12	-	-	4	6	2	-	-	2.83	
35年以上	-	-	-	-	-	-	-	-	-	

地域ブロック 結婚持続期間	出生児数								
	合 計	0 人	1 人	2 人	3 人	4 人	5人以上	不 詳	平 均
東 近 畿 合 計	157	7	18	92	33	7	-	-	2.10
0-4年	-	-	-	-	-	-	-	-	-
5-9年	-	-	-	-	-	-	-	-	-
10-14年	-	-	-	-	-	-	-	-	-
15-19年	39	1	6	24	8	-	-	-	2.00
20-24年	68	5	10	38	13	2	-	-	1.96
25-29年	47	1	2	29	11	4	-	-	2.32
30-34年	3	-	-	1	1	1	-	-	3.00
35年以上	-	-	-	-	-	-	-	-	-
阪 神 圏 合 計	602	27	61	330	152	24	8	-	2.19
0-4年	-	-	-	-	-	-	-	-	-
5-9年	-	-	-	-	-	-	-	-	-
10-14年	-	-	-	-	-	-	-	-	-
15-19年	170	6	18	98	42	5	1	-	2.15
20-24年	256	12	27	148	59	7	3	-	2.12
25-29年	167	9	15	81	49	10	3	-	2.29
30-34年	9	-	1	3	2	2	1	-	2.89
35年以上	-	-	-	-	-	-	-	-	-
中 国 合 計	388	6	33	220	107	16	6	-	2.29
0-4年	-	-	-	-	-	-	-	-	-
5-9年	-	-	-	-	-	-	-	-	-
10-14年	-	-	-	-	-	-	-	-	-
15-19年	104	3	9	68	20	4	-	-	2.13
20-24年	153	2	16	85	41	7	2	-	2.27
25-29年	124	1	8	65	42	4	4	-	2.43
30-34年	7	-	-	2	4	1	-	-	2.86
35年以上	-	-	-	-	-	-	-	-	-
四 国 合 計	163	3	12	100	45	3	-	-	2.20
0-4年	-	-	-	-	-	-	-	-	-
5-9年	-	-	-	-	-	-	-	-	-
10-14年	-	-	-	-	-	-	-	-	-
15-19年	49	2	4	30	13	-	-	-	2.10
20-24年	56	-	4	32	19	1	-	-	2.30
25-29年	57	1	4	38	12	2	-	-	2.18
30-34年	1	-	-	-	1	-	-	-	3.00
35年以上	-	-	-	-	-	-	-	-	-
九州・沖縄 合 計	599	17	42	248	208	61	23	-	2.57
0-4年	-	-	-	-	-	-	-	-	-
5-9年	-	-	-	-	-	-	-	-	-
10-14年	-	-	-	-	-	-	-	-	-
15-19年	134	5	12	78	30	5	4	-	2.23
20-24年	241	7	20	98	87	26	3	-	2.49
25-29年	195	4	9	65	78	26	13	-	2.84
30-34年	29	1	1	7	13	4	3	-	2.93
35年以上	-	-	-	-	-	-	-	-	-

34 地域ブロック別、結婚持続期間別、出生児数別、夫婦数：昭和37年以降に結婚した妻

地域ブロック 結婚持続期間	出生児数								不詳	平均
	合計	0人	1人	2人	3人	4人	5人以上			
合計	20799	2162	4154	10275	3664	468	76	-	1.83	
0-4年	4704	1565	2156	942	39	2	-	-	0.89	
5-9年	5565	268	934	3358	931	71	3	-	1.93	
10-14年	5411	186	584	3118	1319	174	30	-	2.14	
15-19年	3506	110	344	1982	915	131	24	-	2.20	
20-24年	1498	33	122	819	424	84	16	-	2.30	
25-29年	115	-	14	56	36	6	3	-	2.37	
30-34年	-	-	-	-	-	-	-	-	-	
35年以上	-	-	-	-	-	-	-	-	-	
北海道合計	1141	119	253	570	179	20	-	-	1.76	
0-4年	281	85	125	65	6	-	-	-	0.97	
5-9年	357	22	61	213	53	8	-	-	1.90	
10-14年	277	10	38	161	61	7	-	-	2.06	
15-19年	145	2	19	84	38	2	-	-	2.13	
20-24年	77	-	10	44	20	3	-	-	2.21	
25-29年	4	-	-	3	1	-	-	-	2.25	
30-34年	-	-	-	-	-	-	-	-	-	
35年以上	-	-	-	-	-	-	-	-	-	
東北合計	1618	159	344	732	323	54	6	-	1.87	
0-4年	418	120	208	85	5	-	-	-	0.94	
5-9年	433	14	63	249	96	9	2	-	2.07	
10-14年	409	18	34	220	119	17	1	-	2.21	
15-19年	245	3	31	122	69	18	2	-	2.30	
20-24年	106	4	7	50	34	10	1	-	2.40	
25-29年	7	-	1	6	-	-	-	-	1.86	
30-34年	-	-	-	-	-	-	-	-	-	
35年以上	-	-	-	-	-	-	-	-	-	
北関東合計	1108	84	218	536	232	29	9	-	1.94	
0-4年	240	67	123	49	1	-	-	-	0.93	
5-9年	279	10	46	170	51	2	-	-	1.96	
10-14年	303	3	35	167	81	11	6	-	2.26	
15-19年	197	4	9	112	68	4	-	-	2.30	
20-24年	81	-	4	36	28	11	2	-	2.64	
25-29年	8	-	1	2	3	1	1	-	2.88	
30-34年	-	-	-	-	-	-	-	-	-	
35年以上	-	-	-	-	-	-	-	-	-	
東京圏合計	5099	641	1115	2525	727	81	10	-	1.71	
0-4年	1167	479	497	187	4	-	-	-	0.75	
5-9年	1324	75	285	783	173	8	-	-	1.81	
10-14年	1297	51	180	772	253	35	6	-	2.05	
15-19年	892	28	110	551	180	22	1	-	2.07	
20-24年	392	8	40	221	107	13	3	-	2.22	
25-29年	27	-	3	11	10	3	-	-	2.48	
30-34年	-	-	-	-	-	-	-	-	-	
35年以上	-	-	-	-	-	-	-	-	-	
北陸・東山合計	1535	149	272	760	322	29	3	-	1.88	
0-4年	341	114	154	67	6	-	-	-	0.90	
5-9年	449	16	64	277	88	4	-	-	2.00	
10-14年	387	10	26	221	117	13	-	-	2.25	
15-19年	243	8	22	121	82	8	2	-	2.27	
20-24年	112	1	6	72	28	4	1	-	2.28	
25-29年	3	-	-	2	1	-	-	-	2.33	
30-34年	-	-	-	-	-	-	-	-	-	
35年以上	-	-	-	-	-	-	-	-	-	
中京圏合計	2510	230	495	1303	425	54	3	-	1.84	
0-4年	508	157	243	103	4	1	-	-	0.92	
5-9年	702	32	107	445	111	7	-	-	1.93	
10-14年	665	21	77	397	153	17	-	-	2.10	
15-19年	429	16	43	255	96	17	2	-	2.14	
20-24年	185	4	21	95	53	11	1	-	2.24	
25-29年	21	-	4	8	8	1	-	-	2.52	
30-34年	-	-	-	-	-	-	-	-	-	
35年以上	-	-	-	-	-	-	-	-	-	

地域ブロック 結婚持続期間	出生児数								不詳	平均
	合計	0人	1人	2人	3人	4人	5人以上			
東 近 畿 合 計	730	64	121	392	135	14	4	-	1.90	
0-4年	123	35	63	24	1	-	-	-	0.93	
5-9年	176	9	26	112	28	-	1	-	1.93	
10-14年	217	12	18	134	45	8	-	-	2.09	
15-19年	148	7	12	82	41	4	2	-	2.20	
20-24年	60	1	2	36	18	2	1	-	2.35	
25-29年	6	-	-	4	2	-	-	-	2.33	
30-34年	-	-	-	-	-	-	-	-	-	
35年以上	-	-	-	-	-	-	-	-	-	
阪 神 圏 合 計	2763	284	531	1413	477	47	11	-	1.82	
0-4年	567	178	281	105	3	-	-	-	0.88	
5-9年	704	47	108	436	104	9	-	-	1.89	
10-14年	759	34	83	457	167	14	4	-	2.07	
15-19年	504	19	41	285	136	17	6	-	2.22	
20-24年	216	6	17	123	62	7	1	-	2.23	
25-29年	13	-	1	7	5	-	-	-	2.31	
30-34年	-	-	-	-	-	-	-	-	-	
35年以上	-	-	-	-	-	-	-	-	-	
中 国 合 計	1428	139	281	703	264	31	10	-	1.86	
0-4年	327	107	141	77	2	-	-	-	0.92	
5-9年	390	17	70	230	67	6	-	-	1.94	
10-14年	402	7	49	211	115	18	2	-	2.23	
15-19年	222	6	17	135	54	6	4	-	2.22	
20-24年	83	2	4	48	26	1	2	-	2.31	
25-29年	4	-	-	2	-	-	2	-	3.50	
30-34年	-	-	-	-	-	-	-	-	-	
35年以上	-	-	-	-	-	-	-	-	-	
四 国 合 計	640	73	134	314	103	14	2	-	1.78	
0-4年	171	52	88	27	4	-	-	-	1.90	
5-9年	161	7	19	105	27	3	-	-	2.03	
10-14年	153	8	11	99	33	1	1	-	2.18	
15-19年	107	4	9	61	28	5	-	-	2.20	
20-24年	44	2	6	21	9	5	1	-	2.27	
25-29年	4	-	1	1	2	-	-	-	2.25	
30-34年	-	-	-	-	-	-	-	-	-	
35年以上	-	-	-	-	-	-	-	-	-	
九州・沖縄 合 計	2227	220	390	1027	477	95	18	-	1.95	
0-4年	561	171	233	153	3	1	-	-	0.98	
5-9年	590	19	85	338	133	15	-	-	2.07	
10-14年	542	12	33	279	175	33	10	-	2.39	
15-19年	374	13	31	174	123	28	5	-	2.37	
20-24年	142	5	5	73	39	17	3	-	2.47	
25-29年	18	-	3	10	4	1	-	-	2.17	
30-34年	-	-	-	-	-	-	-	-	-	
35年以上	-	-	-	-	-	-	-	-	-	

35 地域ブロック別、妻現在年齢別、出生児数別、夫婦数：昭和36年末までに結婚した妻

地域ブロック 妻現在年齢	出生児数								不詳	平均
	合計	0人	1人	2人	3人	4人	5人以上			
合計	17359	800	2277	9464	4021	655	142	-	2.11	
15-19歳	-	-	-	-	-	-	-	-	-	
20-24歳	-	-	-	-	-	-	-	-	-	
25-29歳	1101	107	395	498	93	8	-	-	1.55	
30-34歳	2847	141	418	1665	559	56	8	-	2.00	
35-39歳	4409	174	491	2483	1080	153	28	-	2.15	
40-44歳	4804	204	516	2638	1195	199	52	-	2.18	
45-49歳	4198	174	457	2180	1094	239	54	-	2.23	
北海道 合計	882	51	150	474	175	29	3	-	1.99	
15-19歳	-	-	-	-	-	-	-	-	-	
20-24歳	-	-	-	-	-	-	-	-	-	
25-29歳	75	9	37	25	3	1	-	-	1.33	
30-34歳	158	12	29	85	27	5	-	-	1.90	
35-39歳	233	10	29	133	55	6	-	-	2.08	
40-44歳	228	11	33	130	45	8	1	-	2.04	
45-49歳	188	9	22	101	45	9	2	-	2.16	
東北 合計	1329	47	166	659	357	90	10	-	2.24	
15-19歳	-	-	-	-	-	-	-	-	-	
20-24歳	-	-	-	-	-	-	-	-	-	
25-29歳	108	4	45	41	16	2	-	-	1.69	
30-34歳	195	9	18	108	52	8	-	-	2.16	
35-39歳	302	9	28	178	73	14	-	-	2.18	
40-44歳	380	13	41	174	121	26	5	-	2.33	
45-49歳	344	12	34	158	95	40	5	-	2.39	
北関東 合計	836	26	100	439	228	35	8	-	2.21	
15-19歳	-	-	-	-	-	-	-	-	-	
20-24歳	-	-	-	-	-	-	-	-	-	
25-29歳	42	4	15	16	6	1	-	-	1.64	
30-34歳	151	6	34	81	28	2	-	-	1.91	
35-39歳	225	2	21	125	66	8	3	-	2.30	
40-44歳	225	10	15	126	60	11	3	-	2.25	
45-49歳	193	4	15	91	68	13	2	-	2.40	
東京圏 合計	4316	240	693	2418	820	116	29	-	1.99	
15-19歳	-	-	-	-	-	-	-	-	-	
20-24歳	-	-	-	-	-	-	-	-	-	
25-29歳	275	36	111	111	16	1	-	-	1.40	
30-34歳	731	42	131	432	114	10	2	-	1.90	
35-39歳	1095	50	139	649	216	35	6	-	2.06	
40-44歳	1204	61	159	689	249	37	9	-	2.06	
45-49歳	1011	51	153	537	225	33	12	-	2.08	
北陸・東山 合計	1241	44	134	677	335	43	8	-	2.18	
15-19歳	-	-	-	-	-	-	-	-	-	
20-24歳	-	-	-	-	-	-	-	-	-	
25-29歳	77	2	28	41	6	-	-	-	1.66	
30-34歳	205	10	18	126	49	2	-	-	2.07	
35-39歳	296	6	27	160	90	12	1	-	2.26	
40-44歳	365	15	37	201	92	16	4	-	2.19	
45-49歳	298	11	24	149	98	13	3	-	2.31	
中京圏 合計	2064	72	242	1189	471	80	10	-	2.13	
15-19歳	-	-	-	-	-	-	-	-	-	
20-24歳	-	-	-	-	-	-	-	-	-	
25-29歳	104	7	27	63	5	2	-	-	1.69	
30-34歳	340	13	39	209	72	7	-	-	2.06	
35-39歳	544	23	60	310	130	19	2	-	2.13	
40-44歳	576	19	61	318	145	26	7	-	2.21	
45-49歳	500	10	55	289	119	26	1	-	2.20	

地域ブロック 表現在年齢	出生児数								不詳	平均
	合計	0人	1人	2人	3人	4人	5人以上			
東 近 畿 合 計	632	31	73	371	136	18	3	-	2.07	
15-19歳	-	-	-	-	-	-	-	-	-	
20-24歳	-	-	-	-	-	-	-	-	-	
25-29歳	30	2	9	15	4	-	-	-	1.70	
30-34歳	96	5	14	62	14	-	1	-	1.93	
35-39歳	167	11	17	95	38	5	1	-	2.07	
40-44歳	194	6	19	115	47	7	-	-	2.15	
45-49歳	145	7	14	84	33	6	1	-	2.14	
阪 神 圏 合 計	2395	137	301	1344	532	62	19	-	2.06	
15-19歳	-	-	-	-	-	-	-	-	-	
20-24歳	-	-	-	-	-	-	-	-	-	
25-29歳	142	16	48	63	14	1	-	-	1.55	
30-34歳	378	21	49	237	66	4	1	-	1.96	
35-39歳	642	30	81	357	152	16	6	-	2.10	
40-44歳	643	35	56	371	156	20	5	-	2.14	
45-49歳	590	35	67	316	144	21	7	-	2.13	
中 国 合 計	1240	35	169	703	285	34	14	-	2.13	
15-19歳	-	-	-	-	-	-	-	-	-	
20-24歳	-	-	-	-	-	-	-	-	-	
25-29歳	84	5	28	47	4	-	-	-	1.60	
30-34歳	213	5	41	118	42	6	1	-	2.03	
35-39歳	336	7	41	188	86	11	3	-	2.20	
40-44歳	311	9	42	181	69	7	3	-	2.10	
45-49歳	296	9	17	169	84	10	7	-	2.31	
四 国 合 計	543	28	68	311	120	14	2	-	2.06	
15-19歳	-	-	-	-	-	-	-	-	-	
20-24歳	-	-	-	-	-	-	-	-	-	
25-29歳	46	8	15	17	6	-	-	-	1.46	
30-34歳	91	7	13	54	15	1	1	-	1.92	
35-39歳	127	5	13	72	35	2	-	-	2.13	
40-44歳	163	5	11	102	39	6	-	-	2.18	
45-49歳	116	3	16	66	25	5	1	-	2.15	
九州・沖縄 合 計	1881	89	181	879	562	134	36	-	2.32	
15-19歳	-	-	-	-	-	-	-	-	-	
20-24歳	-	-	-	-	-	-	-	-	-	
25-29歳	118	14	32	59	13	-	-	-	1.60	
30-34歳	289	11	32	153	80	11	2	-	2.19	
35-39歳	442	21	35	216	139	25	6	-	2.30	
40-44歳	515	20	42	231	172	35	15	-	2.42	
45-49歳	517	23	40	220	158	63	13	-	2.48	

36 地域ブロック別, 妻現在年齢別, 出生児数別, 夫婦数: 昭和37年以降に結婚した妻

地域ブロック 妻現在年齢	出生児数								不詳	平均
	合計	0人	1人	2人	3人	4人	5人以上			
合計	8246	1496	2334	3328	973	99	16	-	1.50	
15-19歳	39	25	14	-	-	-	-	-	0.36	
20-24歳	1133	525	471	129	7	14	-	-	0.67	
25-29歳	3291	738	1238	1112	189	14	-	-	1.24	
30-34歳	2658	162	472	1470	501	45	8	-	1.93	
35-39歳	1125	46	139	617	276	39	8	-	2.13	
40-44歳	-	-	-	-	-	-	-	-	-	
45-49歳	-	-	-	-	-	-	-	-	-	
北海道合計	506	79	128	231	61	7	-	-	1.58	
15-19歳	2	1	1	-	-	-	-	-	0.50	
20-24歳	64	27	21	14	2	-	-	-	0.86	
25-29歳	208	34	70	85	16	3	-	-	1.44	
30-34歳	176	12	28	102	32	2	-	-	1.91	
35-39歳	56	5	8	30	11	2	-	-	1.95	
40-44歳	-	-	-	-	-	-	-	-	-	
45-49歳	-	-	-	-	-	-	-	-	-	
東北合計	763	120	214	296	116	13	4	-	1.61	
15-19歳	4	4	-	-	-	-	-	-	-	
20-24歳	112	40	50	19	3	-	-	-	0.87	
25-29歳	317	60	119	113	23	2	-	-	1.33	
30-34歳	234	12	36	115	63	6	2	-	2.09	
35-39歳	96	4	9	49	27	5	2	-	2.28	
40-44歳	-	-	-	-	-	-	-	-	-	
45-49歳	-	-	-	-	-	-	-	-	-	
北関東合計	464	61	136	200	60	4	3	-	1.61	
15-19歳	-	-	-	-	-	-	-	-	-	
20-24歳	47	16	23	8	-	-	-	-	0.83	
25-29歳	203	42	82	70	9	-	-	-	1.23	
30-34歳	139	1	20	84	30	2	2	-	2.14	
35-39歳	75	2	11	38	21	2	1	-	2.17	
40-44歳	-	-	-	-	-	-	-	-	-	
45-49歳	-	-	-	-	-	-	-	-	-	
東京圏合計	1798	436	556	648	150	8	-	-	1.30	
15-19歳	12	8	4	-	-	-	-	-	0.33	
20-24歳	260	148	95	17	-	-	-	-	0.50	
25-29歳	720	227	287	182	24	-	-	-	1.00	
30-34歳	558	43	127	312	76	-	-	-	1.75	
35-39歳	248	10	43	137	50	8	-	-	2.01	
40-44歳	-	-	-	-	-	-	-	-	-	
45-49歳	-	-	-	-	-	-	-	-	-	
北陸・東山合計	666	112	168	269	107	9	1	-	1.60	
15-19歳	2	-	2	-	-	-	-	-	1.00	
20-24歳	98	50	39	9	-	-	-	-	0.58	
25-29歳	256	48	84	100	21	3	-	-	1.40	
30-34歳	217	11	36	105	61	4	-	-	2.05	
35-39歳	93	3	7	55	25	2	1	-	2.20	
40-44歳	-	-	-	-	-	-	-	-	-	
45-49歳	-	-	-	-	-	-	-	-	-	
中京圏合計	1043	168	301	453	113	8	-	-	1.51	
15-19歳	3	1	2	-	-	-	-	-	0.67	
20-24歳	139	60	62	16	-	1	-	-	0.71	
25-29歳	418	80	150	151	36	1	-	-	1.35	
30-34歳	335	21	69	202	41	2	-	-	1.80	
35-39歳	148	6	18	84	36	4	-	-	2.09	
40-44歳	-	-	-	-	-	-	-	-	-	
45-49歳	-	-	-	-	-	-	-	-	-	

地域ブロック 妻現在年齢	出生児数								不詳	平均
	合計	0人	1人	2人	3人	4人	5人以上			
東 近 畿 合計	255	40	66	113	32	3	1	-	1.59	
15-19歳	-	-	-	-	-	-	-	-	-	
20-24歳	24	14	9	1	-	-	-	-	0.46	
25-29歳	98	17	42	35	4	-	-	-	1.27	
30-34歳	77	6	12	44	14	1	-	-	1.90	
35-39歳	56	3	3	33	14	2	1	-	2.21	
40-44歳	-	-	-	-	-	-	-	-	-	
45-49歳	-	-	-	-	-	-	-	-	-	
阪 神 圏 合計	970	174	291	399	97	9	-	-	1.46	
15-19歳	7	5	2	-	-	-	-	-	0.29	
20-24歳	132	54	66	12	-	-	-	-	0.68	
25-29歳	366	86	144	121	13	2	-	-	1.18	
30-34歳	340	23	64	196	51	6	-	-	1.86	
35-39歳	125	6	15	70	33	1	-	-	2.06	
40-44歳	-	-	-	-	-	-	-	-	-	
45-49歳	-	-	-	-	-	-	-	-	-	
中 国 合計	576	110	145	220	86	13	2	-	1.57	
15-19歳	2	2	-	-	-	-	-	-	-	
20-24歳	91	47	33	10	1	-	-	-	0.62	
25-29歳	228	49	85	84	10	-	-	-	1.24	
30-34歳	183	10	19	92	51	10	1	-	2.19	
35-39歳	72	2	8	34	24	3	1	-	2.31	
40-44歳	-	-	-	-	-	-	-	-	-	
45-49歳	-	-	-	-	-	-	-	-	-	
四 国 合計	260	48	78	103	28	3	-	-	1.46	
15-19歳	2	1	1	-	-	-	-	-	0.50	
20-24歳	45	21	21	3	-	-	-	-	0.60	
25-29歳	96	19	38	30	8	1	-	-	1.31	
30-34歳	87	6	13	49	17	2	-	-	1.95	
35-39歳	30	1	5	21	3	-	-	-	1.87	
40-44歳	-	-	-	-	-	-	-	-	-	
45-49歳	-	-	-	-	-	-	-	-	-	
九州・沖縄 合計	945	148	251	396	123	22	5	-	1.61	
15-19歳	5	3	2	-	-	-	-	-	0.40	
20-24歳	121	48	52	20	1	-	-	-	0.79	
25-29歳	381	76	137	141	25	2	-	-	1.32	
30-34歳	312	17	48	169	65	10	3	-	2.04	
35-39歳	126	4	12	66	32	10	2	-	2.30	
40-44歳	-	-	-	-	-	-	-	-	-	
45-49歳	-	-	-	-	-	-	-	-	-	

37 地域ブロック別、妻結婚年齢別、出生児数別、夫婦数：昭和36年末までに結婚した妻

地域ブロック 妻結婚年齢	出生児数								
	合計	0人	1人	2人	3人	4人	5人以上	不詳	平均
合計	4806	134	457	2517	1330	286	82	-	2.30
19歳未満	386	12	34	134	131	52	23	-	2.70
19歳～20歳	932	15	60	458	299	76	24	-	2.47
21歳～22歳	1499	33	114	801	445	87	19	-	2.33
23歳～24歳	1179	39	124	657	304	42	13	-	2.20
25歳～26歳	569	18	71	340	116	22	2	-	2.10
27歳～28歳	183	12	41	93	30	6	1	-	1.89
29歳～30歳	42	4	7	26	4	1	-	-	1.79
31歳～32歳	15	1	6	7	1	-	-	-	1.53
33歳～34歳	1	-	-	1	-	-	-	-	2.00
35歳上49歳下	-	-	-	-	-	-	-	-	-
不詳	-	-	-	-	-	-	-	-	-
北海道 合計	247	11	25	135	57	16	3	-	2.21
19歳未満	19	1	1	9	3	4	1	-	2.58
19歳～20歳	38	1	4	13	14	6	-	-	2.53
21歳～22歳	85	1	5	55	20	3	1	-	2.27
23歳～24歳	73	4	8	45	14	1	1	-	2.05
25歳～26歳	26	3	6	12	4	1	-	-	1.77
27歳～28歳	6	1	1	1	2	1	-	-	2.17
29歳～30歳	-	-	-	-	-	-	-	-	-
31歳～32歳	-	-	-	-	-	-	-	-	-
33歳～34歳	-	-	-	-	-	-	-	-	-
35歳上49歳下	-	-	-	-	-	-	-	-	-
不詳	-	-	-	-	-	-	-	-	-
東北 合計	474	8	36	223	150	49	8	-	2.47
19歳未満	66	1	4	22	23	13	3	-	2.82
19歳～20歳	116	-	6	55	37	14	4	-	2.64
21歳～22歳	138	1	11	69	46	10	1	-	2.41
23歳～24歳	102	4	8	46	34	10	-	-	2.37
25歳～26歳	37	2	5	24	4	2	-	-	1.97
27歳～28歳	13	-	2	6	5	-	-	-	2.23
29歳～30歳	1	-	-	-	1	-	-	-	3.00
31歳～32歳	1	-	-	1	-	-	-	-	2.00
33歳～34歳	-	-	-	-	-	-	-	-	-
35歳上49歳下	-	-	-	-	-	-	-	-	-
不詳	-	-	-	-	-	-	-	-	-
北関東 合計	192	3	18	103	56	10	2	-	2.31
19歳未満	6	-	-	3	2	1	-	-	2.67
19歳～20歳	27	1	3	10	11	2	-	-	2.37
21歳～22歳	53	1	3	27	18	3	1	-	2.42
23歳～24歳	65	-	7	39	17	1	1	-	2.25
25歳～26歳	32	1	2	21	7	1	-	-	2.16
27歳～28歳	9	-	3	3	1	2	-	-	2.22
29歳～30歳	-	-	-	-	-	-	-	-	-
31歳～32歳	-	-	-	-	-	-	-	-	-
33歳～34歳	-	-	-	-	-	-	-	-	-
35歳上49歳下	-	-	-	-	-	-	-	-	-
不詳	-	-	-	-	-	-	-	-	-
東京圏 合計	1015	35	134	541	243	43	19	-	2.19
19歳未満	62	1	9	22	15	10	5	-	2.74
19歳～20歳	143	5	12	72	42	7	5	-	2.34
21歳～22歳	270	7	35	144	67	10	7	-	2.22
23歳～24歳	278	9	38	155	68	7	1	-	2.11
25歳～26歳	184	5	23	110	39	7	-	-	2.11
27歳～28歳	56	4	14	27	8	2	1	-	1.88
29歳～30歳	18	3	2	10	3	-	-	-	1.72
31歳～32歳	4	1	1	1	1	-	-	-	1.50
33歳～34歳	-	-	-	-	-	-	-	-	-
35歳上49歳下	-	-	-	-	-	-	-	-	-
不詳	-	-	-	-	-	-	-	-	-
北陸・東山 合計	372	7	30	186	120	23	6	-	2.39
19歳未満	36	3	3	12	14	4	-	-	2.36
19歳～20歳	76	-	3	40	23	5	5	-	2.63
21歳～22歳	115	2	6	56	43	8	-	-	2.43
23歳～24歳	87	1	10	46	27	2	1	-	2.26
25歳～26歳	43	1	3	24	12	3	-	-	2.30
27歳～28歳	12	-	4	7	1	-	-	-	1.75
29歳～30歳	1	-	-	-	-	1	-	-	4.00
31歳～32歳	2	-	1	1	-	-	-	-	1.50
33歳～34歳	-	-	-	-	-	-	-	-	-
35歳上49歳下	-	-	-	-	-	-	-	-	-
不詳	-	-	-	-	-	-	-	-	-

地域ブロック 妻結婚年齢	出生児数								不詳	平均
	合計	0人	1人	2人	3人	4人	5人以上			
中京圏 合計	597	10	48	339	159	34	7	-	2.30	
19歳未満	36	1	2	16	12	4	1	-	2.53	
19歳～20歳	133	2	4	71	39	15	2	-	2.50	
21歳～22歳	217	2	14	132	58	10	1	-	2.29	
23歳～24歳	123	3	9	71	35	3	2	-	2.26	
25歳～26歳	59	-	12	32	12	2	1	-	2.12	
27歳～28歳	23	2	6	12	3	-	-	-	1.70	
29歳～30歳	4	-	1	3	-	-	-	-	1.75	
31歳～32歳	1	-	-	1	-	-	-	-	2.00	
33歳～34歳	1	-	-	1	-	-	-	-	2.00	
35歳上49歳下	-	-	-	-	-	-	-	-	-	
不詳	-	-	-	-	-	-	-	-	-	
東近畿 合計	157	7	18	92	33	7	-	-	2.10	
19歳未満	9	1	1	5	1	1	-	-	2.00	
19歳～20歳	34	-	3	21	5	5	-	-	2.35	
21歳～22歳	43	1	4	28	9	1	-	-	2.12	
23歳～24歳	45	3	6	24	12	-	-	-	2.00	
25歳～26歳	18	1	3	9	5	-	-	-	2.00	
27歳～28歳	8	1	1	5	1	-	-	-	1.75	
29歳～30歳	-	-	-	-	-	-	-	-	-	
31歳～32歳	-	-	-	-	-	-	-	-	-	
33歳～34歳	-	-	-	-	-	-	-	-	-	
35歳上49歳下	-	-	-	-	-	-	-	-	-	
不詳	-	-	-	-	-	-	-	-	-	
阪神圏 合計	602	27	61	330	152	24	8	-	2.19	
19歳未満	40	1	7	14	11	5	2	-	2.52	
19歳～20歳	111	5	10	55	35	6	-	-	2.24	
21歳～22歳	188	7	14	107	51	6	3	-	2.24	
23歳～24歳	156	9	13	89	37	5	3	-	2.16	
25歳～26歳	74	4	9	45	14	2	-	-	2.01	
27歳～28歳	25	1	4	16	4	-	-	-	1.92	
29歳～30歳	7	-	3	4	-	-	-	-	1.57	
31歳～32歳	1	-	1	-	-	-	-	-	1.00	
33歳～34歳	-	-	-	-	-	-	-	-	-	
35歳上49歳下	-	-	-	-	-	-	-	-	-	
不詳	-	-	-	-	-	-	-	-	-	
中 国 合計	388	6	33	220	107	16	6	-	2.29	
19歳未満	31	-	4	14	11	1	1	-	2.39	
19歳～20歳	93	-	6	47	33	5	2	-	2.46	
21歳～22歳	138	3	7	78	38	9	3	-	2.38	
23歳～24歳	76	1	11	48	15	1	-	-	2.05	
25歳～26歳	35	1	3	22	9	-	-	-	2.11	
27歳～28歳	10	1	2	6	1	-	-	-	1.70	
29歳～30歳	3	-	-	3	-	-	-	-	2.00	
31歳～32歳	2	-	-	2	-	-	-	-	2.00	
33歳～34歳	-	-	-	-	-	-	-	-	-	
35歳上49歳下	-	-	-	-	-	-	-	-	-	
不詳	-	-	-	-	-	-	-	-	-	
四 国 合計	163	3	12	100	45	3	-	-	2.20	
19歳未満	10	-	1	3	5	1	-	-	2.60	
19歳～20歳	41	-	3	25	13	-	-	-	2.24	
21歳～22歳	60	2	4	37	16	1	-	-	2.17	
23歳～24歳	38	1	2	27	8	-	-	-	2.11	
25歳～26歳	8	-	-	6	1	1	-	-	2.38	
27歳～28歳	3	-	-	1	2	-	-	-	2.67	
29歳～30歳	2	-	1	1	-	-	-	-	1.50	
31歳～32歳	1	-	1	-	-	-	-	-	1.00	
33歳～34歳	-	-	-	-	-	-	-	-	-	
35歳上49歳下	-	-	-	-	-	-	-	-	-	
不詳	-	-	-	-	-	-	-	-	-	
九州・沖縄 合計	599	17	42	248	208	61	23	-	2.57	
19歳未満	71	3	2	14	34	8	10	-	3.17	
19歳～20歳	120	1	6	49	47	11	6	-	2.68	
21歳～22歳	192	6	11	68	79	26	2	-	2.59	
23歳～24歳	136	4	12	67	37	12	4	-	2.40	
25歳～26歳	53	-	5	35	9	3	1	-	2.25	
27歳～28歳	18	2	4	9	2	1	-	-	1.78	
29歳～30歳	6	1	-	5	-	-	-	-	1.67	
31歳～32歳	3	-	2	1	-	-	-	-	1.33	
33歳～34歳	-	-	-	-	-	-	-	-	-	
35歳上49歳下	-	-	-	-	-	-	-	-	-	
不詳	-	-	-	-	-	-	-	-	-	

38 地域ブロック別、妻結婚年齢別、出生児数別、夫婦数：昭和37年以降に結婚した妻

地域ブロック 妻結婚年齢	出生児数								平均
	合計	0人	1人	2人	3人	4人	5人以上	不詳	
合計	5119	143	480	2857	1375	221	43	-	2.23
19歳未満	113	-	8	55	36	7	7	-	2.58
19歳～20歳	523	10	34	263	167	36	13	-	2.44
21歳～22歳	1362	31	114	715	415	78	9	-	2.31
23歳～24歳	1708	38	160	987	460	56	7	-	2.21
25歳～26歳	913	28	75	561	213	31	5	-	2.18
27歳～28歳	346	24	51	192	69	9	1	-	1.97
29歳～30歳	116	8	23	66	15	3	1	-	1.87
31歳～32歳	30	3	11	15	-	1	-	-	1.50
33歳～34歳	8	1	4	3	-	-	-	-	1.25
35歳上49歳下	-	-	-	-	-	-	-	-	-
不詳	-	-	-	-	-	-	-	-	-
北海道合計	226	2	29	131	59	5	-	-	2.16
19歳未満	8	-	-	5	2	1	-	-	2.50
19歳～20歳	30	1	1	17	9	2	-	-	2.33
21歳～22歳	58	-	8	28	22	1	-	-	2.24
23歳～24歳	75	1	10	48	15	1	-	-	2.07
25歳～26歳	38	-	5	25	7	1	-	-	2.11
27歳～28歳	14	-	4	7	3	-	-	-	1.93
29歳～30歳	2	-	-	1	1	-	-	-	2.50
31歳～32歳	1	-	1	-	-	-	-	-	1.00
33歳～34歳	-	-	-	-	-	-	-	-	-
35歳上49歳下	-	-	-	-	-	-	-	-	-
不詳	-	-	-	-	-	-	-	-	-
東北合計	358	7	39	178	103	28	3	-	2.33
19歳未満	4	-	-	1	3	-	-	-	2.75
19歳～20歳	51	1	1	24	14	9	2	-	2.73
21歳～22歳	115	-	12	61	35	7	-	-	2.32
23歳～24歳	99	3	9	48	30	8	1	-	2.34
25歳～26歳	61	1	11	29	16	4	-	-	2.18
27歳～28歳	18	2	3	9	4	-	-	-	1.83
29歳～30歳	5	-	1	3	1	-	-	-	2.00
31歳～32歳	4	-	2	2	-	-	-	-	1.50
33歳～34歳	1	-	-	1	-	-	-	-	2.00
35歳上49歳下	-	-	-	-	-	-	-	-	-
不詳	-	-	-	-	-	-	-	-	-
北関東合計	286	4	14	150	99	16	3	-	2.42
19歳未満	8	-	-	3	4	1	-	-	2.75
19歳～20歳	36	-	4	19	10	2	1	-	2.36
21歳～22歳	70	-	4	31	24	10	1	-	2.63
23歳～24歳	99	1	3	58	34	2	1	-	2.36
25歳～26歳	47	1	1	24	20	1	-	-	2.40
27歳～28歳	22	2	2	12	6	-	-	-	2.00
29歳～30歳	4	-	-	3	1	-	-	-	2.25
31歳～32歳	-	-	-	-	-	-	-	-	-
33歳～34歳	-	-	-	-	-	-	-	-	-
35歳上49歳下	-	-	-	-	-	-	-	-	-
不詳	-	-	-	-	-	-	-	-	-
東京圏合計	1311	36	153	783	297	38	4	-	2.12
19歳未満	31	-	5	16	8	1	1	-	2.29
19歳～20歳	113	2	8	58	37	7	1	-	2.37
21歳～22歳	297	3	27	182	74	10	1	-	2.22
23歳～24歳	425	6	54	254	98	13	-	-	2.14
25歳～26歳	279	12	26	174	61	5	1	-	2.09
27歳～28歳	113	7	17	72	16	1	-	-	1.88
29歳～30歳	39	3	11	22	3	-	-	-	1.64
31歳～32歳	11	3	3	4	-	1	-	-	1.36
33歳～34歳	3	-	2	1	-	-	-	-	1.33
35歳上49歳下	-	-	-	-	-	-	-	-	-
不詳	-	-	-	-	-	-	-	-	-
北陸・東山合計	358	9	28	195	111	12	3	-	2.27
19歳未満	7	-	-	2	3	1	1	-	3.14
19歳～20歳	38	-	4	17	16	1	-	-	2.37
21歳～22歳	91	3	3	48	29	7	1	-	2.41
23歳～24歳	130	3	14	76	35	1	1	-	2.15
25歳～26歳	67	2	4	41	18	2	-	-	2.21
27歳～28歳	18	1	1	9	7	-	-	-	2.22
29歳～30歳	6	-	1	2	3	-	-	-	2.33
31歳～32歳	1	-	1	-	-	-	-	-	1.00
33歳～34歳	-	-	-	-	-	-	-	-	-
35歳上49歳下	-	-	-	-	-	-	-	-	-
不詳	-	-	-	-	-	-	-	-	-

地域ブロック 妻結婚年齢	出生児数								不詳	平均
	合計	0人	1人	2人	3人	4人	5人以上			
中京圏合計	635	20	68	358	157	29	3	-	2.19	
19歳未満	7	-	2	5	-	-	-	-	1.71	
19歳～20歳	75	3	4	33	28	6	1	-	2.44	
21歳～22歳	202	5	21	104	60	11	1	-	2.27	
23歳～24歳	211	7	21	134	42	7	-	-	2.10	
25歳～26歳	88	2	8	54	20	3	1	-	2.23	
27歳～28歳	33	1	5	18	7	2	-	-	2.12	
29歳～30歳	14	2	6	6	-	-	-	-	1.29	
31歳～32歳	4	-	1	3	-	-	-	-	1.75	
33歳～34歳	1	-	-	1	-	-	-	-	2.00	
35歳上49歳下 不詳	-	-	-	-	-	-	-	-	-	
東近畿合計	214	8	14	122	61	6	3	-	2.24	
19歳未満	3	-	-	1	2	-	-	-	2.67	
19歳～20歳	23	1	1	13	5	1	2	-	2.43	
21歳～22歳	61	2	3	32	20	3	1	-	2.36	
23歳～24歳	81	5	7	45	22	2	-	-	2.11	
25歳～26歳	27	-	-	18	9	-	-	-	2.33	
27歳～28歳	14	-	2	9	3	-	-	-	2.07	
29歳～30歳	2	-	-	2	-	-	-	-	2.00	
31歳～32歳	2	-	-	2	-	-	-	-	2.00	
33歳～34歳	1	-	1	-	-	-	-	-	1.00	
35歳上49歳下 不詳	-	-	-	-	-	-	-	-	-	
阪神圏合計	733	25	59	415	203	24	7	-	2.23	
19歳未満	9	-	-	8	1	-	-	-	2.11	
19歳～20歳	55	1	5	31	15	1	2	-	2.29	
21歳～22歳	190	7	15	97	62	9	-	-	2.27	
23歳～24歳	253	4	16	137	86	7	3	-	2.34	
25歳～26歳	149	4	10	100	28	6	1	-	2.19	
27歳～28歳	54	6	8	30	9	1	-	-	1.83	
29歳～30歳	18	2	3	10	2	-	1	-	1.89	
31歳～32歳	4	-	2	2	-	-	-	-	1.50	
33歳～34歳	1	1	-	-	-	-	-	-	-	
35歳上49歳下 不詳	-	-	-	-	-	-	-	-	-	
中国合計	309	8	21	185	80	7	8	-	2.27	
19歳未満	11	-	-	5	3	1	2	-	3.09	
19歳～20歳	39	-	1	22	11	2	3	-	2.64	
21歳～22歳	87	3	7	49	24	2	2	-	2.24	
23歳～24歳	109	2	9	69	27	1	1	-	2.17	
25歳～26歳	38	1	2	26	9	-	-	-	2.13	
27歳～28歳	20	2	2	10	5	1	-	-	2.05	
29歳～30歳	4	-	-	3	1	-	-	-	2.25	
31歳～32歳	1	-	-	1	-	-	-	-	2.00	
33歳～34歳	-	-	-	-	-	-	-	-	-	
35歳上49歳下 不詳	-	-	-	-	-	-	-	-	-	
四国合計	155	6	16	83	39	10	1	-	2.23	
19歳未満	6	-	-	1	3	-	-	-	3.17	
19歳～20歳	12	-	1	6	5	2	-	-	2.33	
21歳～22歳	53	2	6	25	15	5	-	-	2.28	
23歳～24歳	52	1	3	33	14	1	-	-	2.21	
25歳～26歳	23	1	3	15	1	2	1	-	2.17	
27歳～28歳	5	2	2	1	-	-	-	-	0.80	
29歳～30歳	3	-	-	2	1	-	-	-	2.33	
31歳～32歳	-	-	-	-	-	-	-	-	-	
33歳～34歳	1	-	1	-	-	-	-	-	1.00	
35歳上49歳下 不詳	-	-	-	-	-	-	-	-	-	
九州・沖縄合計	534	18	39	257	166	46	8	-	2.40	
19歳未満	19	-	1	8	7	-	3	-	2.84	
19歳～20歳	51	1	4	23	17	5	1	-	2.49	
21歳～22歳	138	6	8	58	50	14	2	-	2.49	
23歳～24歳	174	5	14	85	57	13	-	-	2.34	
25歳～26歳	96	4	5	55	24	7	1	-	2.29	
27歳～28歳	35	1	5	15	9	4	1	-	2.37	
29歳～30歳	19	1	1	12	2	3	-	-	2.26	
31歳～32歳	2	-	1	1	-	-	-	-	1.50	
33歳～34歳	-	-	-	-	-	-	-	-	-	
35歳上49歳下 不詳	-	-	-	-	-	-	-	-	-	

39 地域ブロック別、妻学歴別、出生児数別、夫婦数：昭和36年末までに結婚した妻

地域ブロック 妻学歴	出生児数								平均
	合計	0人	1人	2人	3人	4人	5人以上	不詳	
合計	4806	134	457	2517	1330	286	82	-	2.30
中学校校	2545	64	219	1253	761	194	54	-	2.39
短大・高専・専修	1936	62	198	1077	496	82	21	-	2.21
4年制大学以上	223	6	28	129	52	6	3	-	2.13
不詳	63	2	9	40	8	1	3	-	2.13
	39	-	3	18	13	3	2	-	2.62
北海道 合計	247	11	25	135	57	16	3	-	2.21
中学校校	154	4	15	76	45	12	2	-	2.34
短大・高専・専修	84	6	8	56	11	3	-	-	1.96
4年制大学以上	7	1	2	3	1	-	-	-	1.57
不詳	1	-	-	-	-	1	-	-	6.00
	1	-	-	-	-	-	-	-	4.00
東北 合計	474	8	36	223	150	49	8	-	2.47
中学校校	314	5	19	146	102	35	7	-	2.54
短大・高専・専修	137	2	15	64	42	13	1	-	2.38
4年制大学以上	12	-	2	8	2	-	-	-	2.00
不詳	4	1	-	3	-	-	-	-	1.50
	7	-	-	2	4	1	-	-	2.86
北関東 合計	192	3	18	103	56	10	2	-	2.31
中学校校	114	2	9	61	33	9	-	-	2.33
短大・高専・専修	66	1	8	36	19	1	1	-	2.23
4年制大学以上	9	-	-	6	2	-	-	-	2.56
不詳	2	-	1	-	1	-	-	-	2.00
	1	-	-	-	1	-	-	-	3.00
東京圏 合計	1015	35	134	541	243	43	19	-	2.19
中学校校	452	14	62	223	116	26	11	-	2.26
短大・高専・専修	468	21	55	260	110	16	6	-	2.14
4年制大学以上	58	-	11	33	13	-	1	-	2.09
不詳	27	-	6	17	3	1	-	-	1.96
	10	-	-	8	1	-	1	-	2.40
北陸・東山 合計	372	7	30	186	120	23	6	-	2.39
中学校校	235	3	16	111	83	17	5	-	2.49
短大・高専・専修	122	2	13	68	32	6	1	-	2.25
4年制大学以上	12	2	1	5	4	-	-	-	1.92
不詳	2	-	-	1	1	-	-	-	2.50
	1	-	-	1	-	-	-	-	2.00
中京圏 合計	597	10	48	339	159	34	7	-	2.30
中学校校	348	7	31	192	94	20	4	-	2.29
短大・高専・専修	217	2	14	129	59	11	2	-	2.32
4年制大学以上	23	-	3	13	5	2	-	-	2.26
不詳	6	1	-	4	-	-	1	-	2.17
	3	-	-	1	1	1	-	-	3.00
東近畿 合計	157	7	18	92	33	7	-	-	2.10
中学校校	77	2	7	52	13	3	-	-	2.10
短大・高専・専修	72	4	11	34	19	4	-	-	2.11
4年制大学以上	6	1	-	4	1	-	-	-	1.83
不詳	1	-	-	1	-	-	-	-	2.00
	1	-	-	1	-	-	-	-	2.00
阪神圏 合計	602	27	61	330	152	24	8	-	2.19
中学校校	272	16	22	136	79	15	4	-	2.26
短大・高専・専修	274	10	29	159	65	8	3	-	2.15
4年制大学以上	37	1	5	24	6	1	-	-	2.03
不詳	16	-	2	11	2	-	1	-	2.25
	3	-	3	-	-	-	-	-	1.00
中国 合計	388	6	33	220	107	16	6	-	2.29
中学校校	153	3	8	86	43	10	3	-	2.39
短大・高専・専修	200	3	21	115	53	5	3	-	2.22
4年制大学以上	28	-	4	16	7	1	-	-	2.18
不詳	2	-	-	1	1	-	-	-	2.50
	5	-	-	2	3	-	-	-	2.60
四国 合計	163	3	12	100	45	3	-	-	2.20
中学校校	77	-	7	39	28	3	-	-	2.35
短大・高専・専修	73	3	5	51	14	-	-	-	2.04
4年制大学以上	11	-	-	8	3	-	-	-	2.27
不詳	1	-	-	1	-	-	-	-	2.00
	1	-	-	1	-	-	-	-	2.00
九州・沖縄 合計	599	17	42	248	208	61	23	-	2.57
中学校校	349	8	23	131	125	44	18	-	2.69
短大・高専・専修	223	8	19	105	72	15	4	-	2.36
4年制大学以上	20	1	-	9	8	2	-	-	2.50
不詳	1	-	-	1	-	-	-	-	2.00
	6	-	-	2	3	-	1	-	3.33

40 地域ブロック別、妻学歴別、出生児数別、夫婦数：昭和37年以降に結婚した妻

地域ブロック 妻学歴	出生児数									
	合計	0人	1人	2人	3人	4人	5人以上	不詳	平均	
合計	5119	143	480	2857	1375	221	43	-	2.23	
中 学 校	1779	56	162	940	502	95	24	-	2.28	
高 校	2580	67	249	1485	662	98	19	-	2.21	
短大・高専・専修	555	14	50	320	149	22	-	-	2.21	
4年制大学以上	152	4	14	84	47	3	-	-	2.20	
不詳	53	2	5	28	15	3	-	-	2.23	
北 海 道 合計	226	2	29	131	59	5	-	-	2.16	
中 学 校	85	1	6	45	31	2	-	-	2.32	
高 校	110	1	19	66	22	2	-	-	2.05	
短大・高専・専修	24	-	3	17	4	-	-	-	2.04	
4年制大学以上	3	-	-	2	1	-	-	-	2.33	
不詳	4	-	1	1	1	-	-	-	2.50	
東 北 合計	358	7	39	178	103	28	3	-	2.33	
中 学 校	163	4	14	77	51	15	2	-	2.41	
高 校	138	2	18	71	37	9	1	-	2.26	
短大・高専・専修	41	1	5	21	11	3	-	-	2.24	
4年制大学以上	10	-	1	5	4	-	-	-	2.30	
不詳	6	-	1	4	-	1	-	-	2.17	
北 関 東 合計	286	4	14	150	99	16	3	-	2.42	
中 学 校	133	2	5	69	44	10	3	-	2.49	
高 校	126	2	6	65	48	5	-	-	2.38	
短大・高専・専修	20	-	2	11	6	1	-	-	2.30	
4年制大学以上	5	-	-	5	-	-	-	-	2.00	
不詳	2	-	1	-	1	-	-	-	2.00	
東 京 圏 合計	1311	36	153	783	297	38	4	-	2.12	
中 学 校	374	11	46	217	83	16	1	-	2.13	
高 校	706	20	79	421	167	16	3	-	2.13	
短大・高専・専修	163	4	20	103	30	6	-	-	2.09	
4年制大学以上	60	1	8	36	15	-	-	-	2.08	
不詳	8	-	-	6	2	-	-	-	2.25	
北 陸・東 山 合計	358	9	28	195	111	12	3	-	2.27	
中 学 校	146	5	12	78	44	4	3	-	2.27	
高 校	163	4	14	91	46	8	-	-	2.25	
短大・高専・専修	36	-	1	22	13	-	-	-	2.33	
4年制大学以上	12	-	1	3	8	-	-	-	2.58	
不詳	1	-	-	1	-	-	-	-	2.00	
中 京 圏 合計	635	20	68	358	157	29	3	-	2.19	
中 学 校	256	10	26	143	65	10	2	-	2.19	
高 校	300	5	36	169	75	14	1	-	2.20	
短大・高専・専修	60	3	5	36	11	5	-	-	2.17	
4年制大学以上	11	-	1	4	6	-	-	-	2.45	
不詳	8	2	-	6	-	-	-	-	1.50	
東 近 畿 合計	214	8	14	122	61	6	3	-	2.24	
中 学 校	66	3	3	39	19	2	-	-	2.21	
高 校	119	4	9	68	32	3	3	-	2.25	
短大・高専・専修	23	1	2	10	9	1	-	-	2.30	
4年制大学以上	3	-	-	3	-	-	-	-	2.00	
不詳	3	-	-	2	1	-	-	-	2.33	
阪 神 圏 合計	733	25	59	415	203	24	7	-	2.23	
中 学 校	222	11	19	124	59	7	2	-	2.18	
高 校	399	11	31	235	105	12	5	-	2.23	
短大・高専・専修	82	1	7	42	28	4	-	-	2.33	
4年制大学以上	24	2	1	12	8	1	-	-	2.21	
不詳	6	-	1	2	3	-	-	-	2.33	
中 国 合計	309	8	21	185	80	7	8	-	2.27	
中 学 校	81	1	9	43	24	-	4	-	2.32	
高 校	179	5	8	114	41	7	4	-	2.28	
短大・高専・専修	31	1	2	17	11	-	-	-	2.23	
4年制大学以上	13	1	1	8	3	-	-	-	2.00	
不詳	5	-	1	3	1	-	-	-	2.00	
四 国 合計	155	6	16	83	39	10	1	-	2.23	
中 学 校	51	2	6	22	16	5	-	-	2.31	
高 校	80	3	9	48	15	4	1	-	2.15	
短大・高専・専修	20	1	1	11	6	1	-	-	2.25	
4年制大学以上	2	-	-	1	1	-	-	-	2.50	
不詳	2	-	-	1	1	-	-	-	2.50	
九 州・沖 縄 合計	534	18	39	257	166	46	8	-	2.40	
中 学 校	202	6	16	83	66	24	7	-	2.55	
高 校	260	10	20	137	74	18	1	-	2.28	
短大・高専・専修	55	2	2	30	20	1	-	-	2.29	
4年制大学以上	9	-	1	5	1	-	-	-	2.44	
不詳	8	-	-	2	5	1	-	-	2.88	

41 地域ブロック別、夫学歴別、出生児数別、夫婦数：昭和36年末までに結婚した妻

地域ブロック 夫学歴	出生児数							不詳	平均
	合計	0人	1人	2人	3人	4人	5人以上		
合計	4806	134	457	2517	1330	286	82	-	2.30
中 学 校	2345	55	191	1158	717	176	48	-	2.40
高 校	1606	47	170	872	419	80	18	-	2.24
短大・高専・専修	260	17	29	152	47	13	2	-	2.06
4年制大学以上	527	14	63	302	123	15	10	-	2.18
不詳	68	1	4	33	24	2	4	-	2.56
北海道 合計	247	11	25	135	57	16	3	-	2.21
中 学 校	128	4	11	62	40	9	2	-	2.36
高 校	89	3	9	60	13	4	-	-	2.07
短大・高専・専修	13	3	1	6	3	-	-	-	1.69
4年制大学以上	15	1	4	6	1	2	1	-	2.20
不詳	2	-	-	1	-	1	-	-	3.00
東 北 合計	474	8	36	223	150	49	8	-	2.47
中 学 校	305	4	19	136	102	39	5	-	2.56
高 校	122	4	15	61	31	10	1	-	2.25
短大・高専・専修	11	-	1	9	1	-	-	-	2.00
4年制大学以上	25	-	1	14	10	-	-	-	2.36
不詳	11	-	-	3	6	-	2	-	3.27
北 関 東 合計	192	3	18	103	56	10	2	-	2.31
中 学 校	101	-	9	55	29	8	-	-	2.36
高 校	63	3	7	33	19	-	1	-	2.16
短大・高専・専修	9	-	-	7	1	1	-	-	2.33
4年制大学以上	17	-	2	8	5	1	1	-	2.47
不詳	2	-	-	-	2	-	-	-	3.00
東 京 圏 合計	1015	35	134	541	243	43	19	-	2.19
中 学 校	400	9	53	211	98	21	8	-	2.24
高 校	332	15	40	177	82	13	5	-	2.17
短大・高専・専修	64	3	14	30	13	2	2	-	2.05
4年制大学以上	204	8	26	113	47	7	3	-	2.14
不詳	15	-	1	10	3	-	1	-	2.33
北 陸・東 山 合計	372	7	30	186	120	23	6	-	2.39
中 学 校	204	3	15	93	73	15	5	-	2.50
高 校	124	3	10	62	40	8	1	-	2.35
短大・高専・専修	11	-	-	11	-	-	-	-	2.00
4年制大学以上	28	1	5	16	6	-	-	-	1.96
不詳	5	-	-	4	1	-	-	-	2.20
中 京 圏 合計	597	10	48	339	159	34	7	-	2.30
中 学 校	320	7	24	169	98	18	4	-	2.34
高 校	181	1	17	109	43	10	1	-	2.26
短大・高専・専修	37	1	3	25	5	3	-	-	2.16
4年制大学以上	50	1	3	32	10	2	2	-	2.30
不詳	9	-	1	4	3	1	-	-	2.44
東 近 畿 合計	157	7	18	92	33	7	-	-	2.10
中 学 校	80	4	7	47	18	4	-	-	2.14
高 校	42	2	6	24	8	2	-	-	2.05
短大・高専・専修	12	-	2	6	3	1	-	-	2.25
4年制大学以上	22	1	3	14	4	-	-	-	1.95
不詳	1	-	-	1	-	-	-	-	2.00
阪 神 圏 合計	602	27	61	330	152	24	8	-	2.19
中 学 校	255	12	17	136	72	14	4	-	2.28
高 校	210	7	24	109	60	7	3	-	2.23
短大・高専・専修	35	6	5	19	4	1	-	-	1.69
4年制大学以上	94	1	13	63	14	2	1	-	2.07
不詳	8	1	2	3	2	-	-	-	1.75
中 国 合計	388	6	33	220	107	16	6	-	2.29
中 学 校	163	3	10	89	48	9	4	-	2.39
高 校	161	2	19	94	40	5	1	-	2.19
短大・高専・専修	20	1	-	13	5	1	-	-	2.25
4年制大学以上	36	-	4	20	10	1	1	-	2.31
不詳	8	-	-	4	4	-	-	-	2.50
四 国 合計	163	3	12	100	45	3	-	-	2.20
中 学 校	77	1	11	38	25	2	-	-	2.21
高 校	64	1	1	49	12	1	-	-	2.17
短大・高専・専修	10	1	-	6	3	-	-	-	2.10
4年制大学以上	10	-	-	5	5	-	-	-	2.50
不詳	2	-	-	2	-	-	-	-	2.00
九 州・沖 縄 合計	599	17	42	248	208	61	23	-	2.57
中 学 校	312	8	15	122	114	37	16	-	2.70
高 校	218	6	22	94	71	20	5	-	2.42
短大・高専・専修	38	2	3	20	9	4	-	-	2.26
4年制大学以上	26	1	2	11	11	-	1	-	2.42
不詳	5	-	-	1	3	-	1	-	3.60

42 地域ブロック別、夫学歴別、出生児数別、夫婦数：昭和37年以降に結婚した妻

地域ブロック 夫学歴	出生児数		夫婦数							平均
	合計	0人	1人	2人	3人	4人	5人以上	不詳		
合計	5119	143	480	2857	1375	221	43	-	2.23	
中 学 校	1605	46	132	847	459	96	25	-	2.32	
高 校	2026	60	207	1173	504	68	14	-	2.18	
短大・高専・専修	455	11	57	246	120	19	2	-	2.19	
4年制大学以上	901	24	74	517	254	30	2	-	2.22	
不詳	132	2	10	74	38	8	-	-	2.30	
北 海 道 合計	226	2	29	131	59	5	-	-	2.16	
中 学 校	70	1	4	39	25	1	-	-	2.30	
高 校	99	1	16	56	22	4	-	-	2.12	
短大・高専・専修	28	-	7	16	5	-	-	-	1.93	
4年制大学以上	24	-	1	18	5	-	-	-	2.17	
不詳	5	-	1	2	2	-	-	-	2.20	
東 北 合計	358	7	39	178	103	28	3	-	2.33	
中 学 校	142	4	15	64	42	16	1	-	2.39	
高 校	123	1	13	65	36	7	1	-	2.32	
短大・高専・専修	34	1	5	16	8	3	1	-	2.29	
4年制大学以上	48	1	6	25	15	1	-	-	2.19	
不詳	11	-	-	8	2	1	-	-	2.36	
北 関 東 合計	286	4	14	150	99	16	3	-	2.42	
中 学 校	119	3	4	64	35	11	2	-	2.45	
高 校	108	1	9	50	44	3	1	-	2.40	
短大・高専・専修	28	-	1	15	12	-	-	-	2.39	
4年制大学以上	25	-	-	15	8	2	-	-	2.48	
不詳	6	-	-	6	-	-	-	-	2.00	
東 京 圏 合計	1311	36	153	783	297	38	4	-	2.12	
中 学 校	307	6	32	181	73	14	1	-	2.20	
高 校	493	17	65	291	108	10	2	-	2.07	
短大・高専・専修	122	3	18	72	24	5	-	-	2.08	
4年制大学以上	359	10	33	220	88	7	1	-	2.14	
不詳	30	-	5	19	4	2	-	-	2.10	
北 陸・東 山 合計	358	9	28	195	111	12	3	-	2.27	
中 学 校	120	3	9	65	37	4	2	-	2.30	
高 校	137	3	12	81	37	4	-	-	2.20	
短大・高専・専修	35	1	2	17	12	2	1	-	2.43	
4年制大学以上	57	-	4	28	23	2	-	-	2.40	
不詳	9	2	1	4	2	-	-	-	1.67	
中 京 圏 合計	635	20	68	358	157	29	3	-	2.19	
中 学 校	246	7	23	133	68	12	3	-	2.27	
高 校	272	10	30	158	63	11	-	-	2.13	
短大・高専・専修	33	-	7	17	9	-	-	-	2.06	
4年制大学以上	73	3	7	42	16	5	-	-	2.18	
不詳	11	-	1	8	1	1	-	-	2.18	
東 近 畿 合計	214	8	14	122	61	6	3	-	2.24	
中 学 校	70	3	2	44	18	3	-	-	2.23	
高 校	82	4	7	46	21	2	2	-	2.20	
短大・高専・専修	12	1	3	6	1	1	-	-	1.83	
4年制大学以上	44	-	2	23	18	-	1	-	2.43	
不詳	6	-	-	3	3	-	-	-	2.50	
阪 神 圏 合計	733	25	59	415	203	24	7	-	2.23	
中 学 校	200	9	15	105	60	7	4	-	2.28	
高 校	308	12	25	188	71	9	3	-	2.16	
短大・高専・専修	66	-	6	37	22	1	-	-	2.27	
4年制大学以上	144	4	12	77	45	6	-	-	2.26	
不詳	15	-	1	8	5	1	-	-	2.40	
中 国 合計	309	8	21	185	80	7	8	-	2.27	
中 学 校	88	2	7	45	27	2	5	-	2.41	
高 校	141	3	9	92	32	2	3	-	2.23	
短大・高専・専修	23	1	1	14	5	2	-	-	2.26	
4年制大学以上	43	2	3	27	10	1	-	-	2.12	
不詳	14	-	1	7	6	-	-	-	2.36	
四 国 合計	155	6	16	83	39	10	1	-	2.23	
中 学 校	50	2	9	25	11	3	-	-	2.08	
高 校	73	3	4	44	15	6	1	-	2.29	
短大・高専・専修	15	1	2	7	4	1	-	-	2.13	
4年制大学以上	11	-	1	5	5	-	-	-	2.36	
不詳	6	-	-	2	4	-	-	-	2.67	
九 州・沖 縄 合計	534	18	39	257	166	46	8	-	2.40	
中 学 校	193	6	12	82	63	23	7	-	2.58	
高 校	190	5	17	102	55	10	1	-	2.27	
短大・高専・専修	59	3	5	29	18	4	-	-	2.25	
4年制大学以上	73	4	5	37	21	6	-	-	2.27	
不詳	19	-	-	7	9	3	-	-	2.79	

43 地域ブロック別、夫の職業（調査時点）別、出生児数別、夫婦数：
昭和36年末までに結婚した妻

地域ブロック 夫の職業	出生児数								不詳	平均
	合計	0人	1人	2人	3人	4人	5人以上			
合計	4806	134	457	2517	1330	286	82	-	2.30	
農林漁業	536	10	22	216	211	62	15	-	2.63	
非農林漁業	915	29	72	437	289	70	18	-	2.39	
ホワイトカラー	1873	60	213	1094	420	69	17	-	2.15	
ブルーカラー	1188	26	128	642	314	58	20	-	2.27	
その他	234	9	16	99	78	22	10	-	2.55	
不詳	60	-	6	29	18	5	2	-	2.52	
北海道 合計	247	11	25	135	57	16	3	-	2.21	
農林漁業	19	-	2	8	7	2	-	-	2.47	
非農林漁業	31	1	2	13	10	4	1	-	2.58	
ホワイトカラー	120	8	14	75	18	4	1	-	2.00	
ブルーカラー	56	-	7	31	15	2	1	-	2.27	
その他	16	2	-	4	7	3	-	-	2.56	
不詳	5	-	-	4	-	1	-	-	2.40	
東北 合計	474	8	36	223	150	49	8	-	2.47	
農林漁業	113	2	6	38	44	19	4	-	2.75	
非農林漁業	86	2	3	46	24	11	-	-	2.45	
ホワイトカラー	143	4	16	76	38	8	1	-	2.24	
ブルーカラー	80	-	7	41	25	6	1	-	2.41	
その他	45	-	3	18	18	5	1	-	2.62	
不詳	7	-	1	4	1	-	1	-	2.71	
北関東 合計	192	3	18	103	56	10	2	-	2.31	
農林漁業	19	2	1	7	7	2	-	-	2.32	
非農林漁業	41	-	6	20	11	3	1	-	2.34	
ホワイトカラー	80	1	6	47	24	2	-	-	2.25	
ブルーカラー	46	-	5	27	11	2	1	-	2.30	
その他	4	-	-	2	2	-	-	-	2.50	
不詳	2	-	-	-	1	1	-	-	3.50	
東京圏 合計	1015	35	134	541	243	43	19	-	2.19	
農林漁業	41	-	4	17	14	4	2	-	2.59	
非農林漁業	223	10	23	107	68	10	5	-	2.29	
ホワイトカラー	467	15	68	267	98	13	6	-	2.09	
ブルーカラー	237	8	34	125	55	11	4	-	2.17	
その他	37	2	3	21	5	4	2	-	2.41	
不詳	10	-	2	4	3	1	-	-	2.30	
北陸・東山 合計	372	7	30	186	120	23	6	-	2.39	
農林漁業	55	-	2	24	20	8	1	-	2.67	
非農林漁業	87	2	9	37	32	6	1	-	2.39	
ホワイトカラー	124	3	14	74	30	3	-	-	2.13	
ブルーカラー	85	1	4	43	31	2	4	-	2.53	
その他	15	-	1	6	4	3	-	-	2.47	
不詳	6	-	-	2	3	1	-	-	2.83	

地域ブロック 夫の職業	出生児数								不詳	平均
	合計	0人	1人	2人	3人	4人	5人以上			
中京圏 合計	597	10	48	339	159	34	7	-	2.30	
農林漁業	72	1	2	36	26	6	1	-	2.51	
非農林漁業	136	2	8	70	42	11	3	-	2.45	
ホワイトカラー	194	2	14	128	41	7	2	-	2.22	
ブルーカラー	167	5	22	92	38	9	1	-	2.16	
その他	24	-	2	11	10	1	-	-	2.42	
不詳	4	-	-	2	2	-	-	-	2.50	
東近畿 合計	157	7	18	92	33	7	-	-	2.10	
農林漁業	23	1	-	16	5	1	-	-	2.22	
非農林漁業	22	-	1	8	9	4	-	-	2.73	
ホワイトカラー	65	5	10	38	11	1	-	-	1.89	
ブルーカラー	40	-	7	25	7	1	-	-	2.05	
その他	4	1	-	2	1	-	-	-	1.75	
不詳	3	-	-	3	-	-	-	-	2.00	
阪神圏 合計	602	27	61	330	152	24	8	-	2.19	
農林漁業	22	-	1	10	9	2	-	-	2.55	
非農林漁業	124	6	10	57	38	9	4	-	2.37	
ホワイトカラー	260	14	32	147	57	7	3	-	2.08	
ブルーカラー	159	5	12	101	36	5	-	-	2.15	
その他	31	2	4	14	9	1	1	-	2.29	
不詳	6	-	2	1	3	-	-	-	2.17	
中国 合計	388	6	33	220	107	16	6	-	2.29	
農林漁業	53	-	2	20	25	4	2	-	2.70	
非農林漁業	51	3	4	28	13	2	1	-	2.20	
ホワイトカラー	156	1	17	101	35	2	-	-	2.13	
ブルーカラー	108	2	8	60	28	7	3	-	2.37	
その他	14	-	1	8	4	1	-	-	2.36	
不詳	6	-	1	3	2	-	-	-	2.17	
四国 合計	163	3	12	100	45	3	-	-	2.20	
農林漁業	21	-	1	10	10	-	-	-	2.43	
非農林漁業	19	1	-	15	3	-	-	-	2.05	
ホワイトカラー	60	2	3	42	12	1	-	-	2.12	
ブルーカラー	58	-	8	30	18	2	-	-	2.24	
その他	2	-	-	-	2	-	-	-	3.00	
不詳	3	-	-	3	-	-	-	-	2.00	
九州・沖縄 合計	599	17	42	248	208	61	23	-	2.57	
農林漁業	98	4	1	30	44	14	5	-	2.80	
非農林漁業	95	2	6	36	39	10	2	-	2.60	
ホワイトカラー	204	5	19	99	56	21	4	-	2.40	
ブルーカラー	152	5	14	67	50	11	5	-	2.46	
その他	42	1	2	13	16	4	6	-	3.02	
不詳	8	-	-	3	3	1	1	-	3.13	

44 地域ブロック別、夫の職業（調査時点）別、出生児数別、夫婦数：
昭和37年以降に結婚した妻

地域ブロック 夫の職業	出生児数								不詳	平均
	合計	0人	1人	2人	3人	4人	5人以上			
合計	5119	143	480	2857	1375	221	43	-	2.23	
農林漁業	253	4	12	102	105	24	6	-	2.62	
非農林漁業	1012	27	79	491	328	75	12	-	2.38	
ホワイトカラー	2362	60	246	1431	558	59	8	-	2.14	
ブルーカラー	1207	43	114	696	299	43	12	-	2.19	
その他	177	6	15	83	59	10	4	-	2.38	
不詳	108	3	14	54	26	10	1	-	2.28	
北海道 合計	226	2	29	131	59	5	-	-	2.16	
農林漁業	14	-	1	1	11	1	-	-	2.86	
非農林漁業	25	1	4	12	7	1	-	-	2.12	
ホワイトカラー	124	-	16	80	25	3	-	-	2.12	
ブルーカラー	48	1	7	27	13	-	-	-	2.08	
その他	11	-	1	10	-	-	-	-	1.91	
不詳	4	-	-	1	3	-	-	-	2.75	
東北 合計	358	7	39	178	103	28	3	-	2.33	
農林漁業	31	2	3	10	12	3	1	-	2.48	
非農林漁業	75	3	7	33	19	11	2	-	2.47	
ホワイトカラー	151	2	22	80	42	5	-	-	2.17	
ブルーカラー	65	-	4	38	19	4	-	-	2.35	
その他	27	-	3	14	8	2	-	-	2.33	
不詳	9	-	-	3	3	3	-	-	3.00	
北関東 合計	286	4	14	150	99	16	3	-	2.42	
農林漁業	40	-	-	18	17	4	1	-	2.70	
非農林漁業	51	-	4	29	15	3	-	-	2.33	
ホワイトカラー	103	-	5	63	31	3	1	-	2.35	
ブルーカラー	74	4	5	33	29	3	-	-	2.30	
その他	11	-	-	4	4	2	1	-	3.00	
不詳	7	-	-	3	3	1	-	-	2.71	
東京圏 合計	1311	36	153	783	297	38	4	-	2.12	
農林漁業	18	1	-	10	4	3	-	-	2.44	
非農林漁業	267	5	22	138	83	17	2	-	2.34	
ホワイトカラー	691	19	91	438	133	9	1	-	2.04	
ブルーカラー	279	10	34	163	63	9	-	-	2.10	
その他	30	1	3	15	11	-	-	-	2.20	
不詳	26	-	3	19	3	-	1	-	2.15	
北陸・東山 合計	358	9	28	195	111	12	3	-	2.27	
農林漁業	15	-	1	9	5	-	-	-	2.27	
非農林漁業	93	3	6	42	36	5	1	-	2.40	
ホワイトカラー	147	-	13	88	43	3	-	-	2.24	
ブルーカラー	91	5	8	51	23	2	2	-	2.16	
その他	7	1	-	3	1	2	-	-	2.43	
不詳	5	-	-	2	3	-	-	-	2.60	

地域ブロック 夫の職業	出生児数								不詳	平均
	合計	0人	1人	2人	3人	4人	5人以上			
中 京 圏 合計	635	20	68	358	157	29	3	-	2.19	
農 林 漁 業	21	-	1	11	7	2	-	-	2.48	
非 農 自 営	128	7	9	57	45	10	-	-	2.33	
ホ ワ イ ト カ ラ ー	264	4	33	160	58	9	-	-	2.13	
ブ ル ー カ ラ ー	187	7	20	117	36	5	2	-	2.11	
そ の 他	21	1	1	8	9	1	1	-	2.52	
不 詳	14	1	4	5	2	2	-	-	2.00	
東 近 畿 合計	214	8	14	122	61	6	3	-	2.24	
農 林 漁 業	15	-	-	8	4	3	-	-	2.67	
非 農 自 営	36	2	3	18	11	2	-	-	2.22	
ホ ワ イ ト カ ラ ー	106	4	8	63	29	-	2	-	2.18	
ブ ル ー カ ラ ー	50	2	2	31	14	1	-	-	2.20	
そ の 他	4	-	-	1	2	-	1	-	3.25	
不 詳	3	-	1	1	1	-	-	-	2.00	
阪 神 圏 合計	733	25	59	415	203	24	7	-	2.23	
農 林 漁 業	6	-	-	2	4	-	-	-	2.67	
非 農 自 営	149	3	11	75	50	7	3	-	2.38	
ホ ワ イ ト カ ラ ー	373	14	30	217	99	12	1	-	2.18	
ブ ル ー カ ラ ー	167	7	12	104	39	3	2	-	2.15	
そ の 他	26	-	3	13	8	1	1	-	2.50	
不 詳	12	1	3	4	3	1	-	-	2.00	
中 国 合計	309	8	21	185	80	7	8	-	2.27	
農 林 漁 業	13	-	1	7	5	-	-	-	2.31	
非 農 自 営	44	-	4	22	13	1	4	-	2.55	
ホ ワ イ ト カ ラ ー	145	4	10	94	33	3	1	-	2.17	
ブ ル ー カ ラ ー	86	2	5	51	23	2	3	-	2.34	
そ の 他	11	1	1	3	6	-	-	-	2.27	
不 詳	10	1	-	8	-	1	-	-	2.00	
四 国 合計	155	6	16	83	39	10	1	-	2.23	
農 林 漁 業	16	-	2	4	7	3	-	-	2.69	
非 農 自 営	31	1	3	19	6	2	-	-	2.16	
ホ ワ イ ト カ ラ ー	55	3	5	30	13	3	1	-	2.22	
ブ ル ー カ ラ ー	36	-	5	23	7	1	-	-	2.11	
そ の 他	13	2	1	4	5	1	-	-	2.15	
不 詳	4	-	-	3	1	-	-	-	2.25	
九 州 ・ 沖 縄 合計	534	18	39	257	166	46	8	-	2.40	
農 林 漁 業	64	1	3	22	29	5	4	-	2.78	
非 農 自 営	113	2	6	46	43	16	-	-	2.58	
ホ ワ イ ト カ ラ ー	203	10	13	118	52	9	1	-	2.20	
ブ ル ー カ ラ ー	124	5	12	58	33	13	3	-	2.38	
そ の 他	16	-	2	8	5	1	-	-	2.31	
不 詳	14	-	3	5	4	2	-	-	2.36	

45 地域ブロック別、部屋数（調査時点）別、出生児数別、夫婦数：
昭和36年末までに結婚した妻

地域ブロック 部屋数	出生児数								不詳	平均
	合計	0人	1人	2人	3人	4人	5人以上			
合計	4806	134	457	2517	1330	286	82	-	2.30	
1 部屋	11	2	1	6	1	1	-	-	1.82	
2 部屋	144	11	23	72	27	7	4	-	2.10	
3 部屋	460	25	83	231	96	17	8	-	2.05	
4 部屋	687	29	84	359	163	42	10	-	2.20	
5 部屋	862	24	106	474	213	31	14	-	2.20	
6 部屋	867	22	56	499	230	49	11	-	2.31	
7 部屋	594	10	41	312	180	41	10	-	2.39	
8 部屋	428	1	21	217	144	36	9	-	2.53	
9 部屋	227	3	7	96	95	23	3	-	2.60	
10 部屋	179	2	9	75	73	17	3	-	2.59	
11 部屋以上	170	2	9	79	65	9	6	-	2.54	
不詳	177	3	17	97	43	13	4	-	2.34	
北海道 合計	247	11	25	135	57	16	3	-	2.21	
1 部屋	-	-	-	-	-	-	-	-	-	
2 部屋	5	-	2	-	1	2	-	-	2.60	
3 部屋	43	4	4	22	11	-	-	-	2.07	
4 部屋	53	2	6	34	5	5	-	-	2.15	
5 部屋	59	-	7	30	17	3	2	-	2.41	
6 部屋	37	3	2	25	5	2	-	-	2.03	
7 部屋	22	1	-	12	7	2	-	-	2.41	
8 部屋	10	-	1	4	5	-	-	-	2.40	
9 部屋	-	-	-	-	-	-	-	-	-	
10 部屋	2	-	1	-	1	-	-	-	2.00	
11 部屋以上	2	-	-	-	2	-	-	-	3.00	
不詳	14	1	2	8	3	-	-	-	1.93	
東北 合計	474	8	36	223	150	49	8	-	2.47	
1 部屋	2	-	-	2	-	-	-	-	2.00	
2 部屋	9	-	2	4	2	-	1	-	2.56	
3 部屋	25	2	3	10	8	1	1	-	2.24	
4 部屋	38	-	4	19	9	5	1	-	2.47	
5 部屋	84	3	9	50	18	4	-	-	2.13	
6 部屋	84	-	7	41	25	8	3	-	2.52	
7 部屋	73	2	4	31	25	11	-	-	2.53	
8 部屋	68	1	5	28	20	13	1	-	2.65	
9 部屋	34	-	1	15	15	3	-	-	2.59	
10 部屋	28	-	-	11	13	3	1	-	2.79	
11 部屋以上	16	-	-	6	9	1	-	-	2.69	
不詳	13	-	1	6	6	-	-	-	2.38	
北関東 合計	192	3	18	103	56	10	2	-	2.31	
1 部屋	-	-	-	-	-	-	-	-	-	
2 部屋	9	1	1	5	1	1	-	-	2.00	
3 部屋	18	-	3	11	4	-	-	-	2.06	
4 部屋	21	1	1	16	3	-	-	-	2.00	
5 部屋	31	-	7	15	7	2	-	-	2.13	
6 部屋	42	-	2	23	16	-	1	-	2.43	
7 部屋	24	1	2	10	8	3	-	-	2.42	
8 部屋	22	-	1	13	6	2	-	-	2.41	
9 部屋	10	-	-	3	6	1	-	-	2.80	
10 部屋	5	-	-	2	3	-	-	-	2.60	
11 部屋以上	4	-	1	1	1	-	1	-	2.75	
不詳	6	-	-	4	1	1	-	-	2.50	
東京圏 合計	1015	35	134	541	243	43	19	-	2.19	
1 部屋	4	1	1	1	-	1	-	-	1.75	
2 部屋	60	7	8	32	10	1	2	-	2.02	
3 部屋	185	8	40	92	36	6	3	-	2.01	
4 部屋	188	6	31	97	40	13	1	-	2.14	
5 部屋	190	5	23	113	40	5	4	-	2.15	
6 部屋	185	7	18	101	48	7	4	-	2.23	
7 部屋	83	1	8	47	24	2	1	-	2.25	
8 部屋	51	-	-	26	19	3	3	-	2.67	
9 部屋	23	-	1	9	10	3	-	-	2.65	
10 部屋	11	-	-	3	6	1	1	-	3.27	
11 部屋以上	8	-	-	4	4	-	-	-	2.50	
不詳	27	-	4	16	6	1	-	-	2.15	
北陸・東山 合計	372	7	30	186	120	23	6	-	2.39	
1 部屋	1	-	-	-	1	-	-	-	3.00	
2 部屋	3	-	2	1	-	-	-	-	1.33	
3 部屋	9	1	1	3	4	-	-	-	2.11	
4 部屋	19	-	5	10	3	-	1	-	2.16	
5 部屋	57	1	5	33	15	2	1	-	2.28	
6 部屋	63	2	4	33	20	4	-	-	2.32	
7 部屋	73	2	8	38	22	2	1	-	2.25	
8 部屋	53	-	1	26	23	2	1	-	2.55	
9 部屋	26	-	2	9	11	4	-	-	2.65	
10 部屋	23	-	1	11	8	3	-	-	2.57	
11 部屋以上	26	1	1	10	10	3	1	-	2.62	
不詳	19	-	-	12	3	3	1	-	2.63	

地域ブロック 部屋数	出生児数									
	合計	0人	1人	2人	3人	4人	5人以上	不詳	平均	
中 京 圏 合計	597	10	48	339	159	34	7	-	2.30	
1 部 屋	-	-	-	-	-	-	-	-	-	
2 部 屋	10	-	5	4	-	1	-	-	1.70	
3 部 屋	35	1	8	18	6	2	-	-	2.00	
4 部 屋	71	2	7	39	20	3	-	-	2.21	
5 部 屋	80	3	11	45	16	4	1	-	2.13	
6 部 屋	107	2	5	72	23	4	1	-	2.23	
7 部 屋	74	1	-	40	26	5	2	-	2.54	
8 部 屋	73	-	2	48	20	3	-	-	2.33	
9 部 屋	38	-	1	17	13	6	1	-	2.71	
10 部 屋	39	-	4	19	12	3	1	-	2.44	
11 部 屋以上	46	1	3	23	17	1	1	-	2.37	
不詳	24	-	2	14	6	2	-	-	2.33	
東 近 畿 合計	157	7	18	92	33	7	-	-	2.10	
1 部 屋	-	-	-	-	-	-	-	-	-	
2 部 屋	-	-	-	-	-	-	-	-	-	
3 部 屋	4	1	1	2	-	-	-	-	1.25	
4 部 屋	20	1	-	13	5	1	-	-	2.25	
5 部 屋	26	1	5	16	4	-	-	-	1.88	
6 部 屋	28	2	2	18	3	3	-	-	2.11	
7 部 屋	31	1	5	18	7	-	-	-	2.00	
8 部 屋	17	-	1	12	4	-	-	-	2.18	
9 部 屋	11	1	-	5	4	-	-	-	2.09	
10 部 屋	7	-	2	3	3	2	-	-	2.50	
11 部 屋以上	7	-	-	4	2	1	-	-	2.57	
不詳	3	-	1	1	1	-	-	-	2.00	
阪 神 圏 合計	602	27	61	330	152	24	8	-	2.19	
1 部 屋	3	1	-	2	-	-	-	-	1.33	
2 部 屋	26	-	2	15	7	1	-	-	2.19	
3 部 屋	65	5	10	34	12	2	2	-	2.03	
4 部 屋	127	7	19	63	34	4	-	-	2.07	
5 部 屋	111	5	14	63	26	3	-	-	2.07	
6 部 屋	84	3	4	53	19	3	2	-	2.26	
7 部 屋	60	-	6	36	15	1	2	-	2.28	
8 部 屋	38	-	4	18	12	4	-	-	2.42	
9 部 屋	21	1	-	12	7	-	1	-	2.38	
10 部 屋	17	2	-	6	8	1	-	-	2.35	
11 部 屋以上	22	-	1	11	6	3	1	-	2.77	
不詳	28	2	1	17	6	2	-	-	2.18	
中 国 合計	388	6	33	220	107	16	6	-	2.29	
1 部 屋	-	-	-	-	-	-	-	-	-	
2 部 屋	9	1	-	6	1	1	-	-	2.11	
3 部 屋	18	-	5	8	4	1	-	-	2.06	
4 部 屋	55	2	5	35	11	1	1	-	2.13	
5 部 屋	57	2	7	25	19	2	2	-	2.33	
6 部 屋	76	1	7	48	19	1	-	-	2.16	
7 部 屋	50	-	4	30	13	2	1	-	2.32	
8 部 屋	43	-	-	24	14	5	-	-	2.56	
9 部 屋	27	-	-	14	11	2	-	-	2.56	
10 部 屋	25	-	1	16	7	1	-	-	2.32	
11 部 屋以上	18	-	2	9	5	-	2	-	2.50	
不詳	10	-	2	5	3	-	-	-	2.10	
四 国 合計	163	3	12	100	45	3	-	-	2.20	
1 部 屋	-	-	-	-	-	-	-	-	-	
2 部 屋	1	-	-	1	-	-	-	-	2.00	
3 部 屋	3	-	-	-	3	-	-	-	3.00	
4 部 屋	18	3	1	6	7	1	-	-	2.11	
5 部 屋	26	-	8	12	6	-	-	-	1.92	
6 部 屋	35	-	-	29	6	-	-	-	2.17	
7 部 屋	27	-	1	17	7	2	-	-	2.37	
8 部 屋	16	-	2	11	3	-	-	-	2.06	
9 部 屋	12	-	-	7	5	-	-	-	2.42	
10 部 屋	7	-	-	3	4	-	-	-	2.57	
11 部 屋以上	12	-	-	9	3	-	-	-	2.25	
不詳	6	-	-	5	1	-	-	-	2.17	
九州・沖縄 合計	599	17	42	248	208	61	23	-	2.57	
1 部 屋	1	-	-	1	-	-	-	-	2.00	
2 部 屋	12	1	1	4	5	-	1	-	2.42	
3 部 屋	55	3	8	31	8	3	2	-	2.18	
4 部 屋	77	5	5	27	26	9	5	-	2.61	
5 部 屋	141	4	10	72	45	6	4	-	2.38	
6 部 屋	126	2	5	56	46	17	-	-	2.56	
7 部 屋	77	1	3	33	26	11	3	-	2.69	
8 部 屋	37	-	4	7	18	4	4	-	3.00	
9 部 屋	25	1	1	5	13	4	1	-	2.84	
10 部 屋	12	-	-	1	8	3	-	-	3.17	
11 部 屋以上	9	-	1	2	6	-	-	-	2.56	
不詳	27	-	4	9	7	4	3	-	2.85	

46 地域ブロック別、部屋数（調査時点）別、出生児数別、夫婦数：
昭和37年以降に結婚した妻

地域ブロック 部屋数	出生児数								不詳	平均
	合計	0人	1人	2人	3人	4人	5人以上			
合計	5119	143	480	2857	1375	221	43	-	2.23	
1 部屋	2	1	-	-	1	-	-	-	1.50	
2 部屋	178	11	47	87	28	5	-	-	1.83	
3 部屋	534	22	82	304	107	15	4	-	2.04	
4 部屋	911	33	107	541	197	24	9	-	2.12	
5 部屋	1019	33	98	621	225	37	5	-	2.15	
6 部屋	920	21	67	498	286	38	10	-	2.31	
7 部屋	653	11	37	345	213	40	7	-	2.39	
8 部屋	373	5	13	212	115	23	5	-	2.41	
9 部屋	187	3	9	88	72	14	1	-	2.49	
10 部屋	139	-	7	68	56	8	-	-	2.47	
11 部屋以上	128	1	3	51	58	14	1	-	2.68	
不詳	75	2	10	42	17	3	-	-	2.16	
北海道 合計	226	2	29	131	59	5	-	-	2.16	
1 部屋	-	-	-	-	-	-	-	-	-	
2 部屋	1	-	-	-	1	-	-	-	3.00	
3 部屋	40	1	9	22	8	-	-	-	1.92	
4 部屋	63	-	8	44	11	-	-	-	2.05	
5 部屋	46	1	2	26	16	1	-	-	2.30	
6 部屋	37	-	6	20	11	-	-	-	2.14	
7 部屋	19	-	3	11	4	1	-	-	2.16	
8 部屋	9	-	-	4	4	1	-	-	2.67	
9 部屋	4	-	-	1	2	1	-	-	3.00	
10 部屋	1	-	-	-	1	-	-	-	3.00	
11 部屋以上	1	-	-	-	-	1	-	-	4.00	
不詳	5	-	1	3	1	-	-	-	2.00	
東北 合計	358	7	39	178	103	28	3	-	2.33	
1 部屋	-	-	-	-	-	-	-	-	-	
2 部屋	5	1	4	7	2	2	-	-	1.60	
3 部屋	17	-	5	7	2	4	-	-	1.94	
4 部屋	49	-	11	23	11	4	-	-	2.16	
5 部屋	54	2	5	35	9	3	-	-	2.11	
6 部屋	63	-	6	31	20	3	1	-	2.32	
7 部屋	64	1	6	32	20	4	1	-	2.38	
8 部屋	40	-	1	20	16	2	1	-	2.55	
9 部屋	25	-	1	7	11	6	-	-	2.88	
10 部屋	21	-	3	11	6	1	-	-	2.24	
11 部屋以上	13	-	-	5	6	2	-	-	2.77	
不詳	7	-	1	3	2	1	-	-	2.43	
北関東 合計	286	4	14	150	99	16	3	-	2.42	
1 部屋	1	-	-	-	1	-	-	-	3.00	
2 部屋	2	-	-	-	2	-	-	-	3.00	
3 部屋	18	2	2	12	2	1	-	-	1.78	
4 部屋	40	-	4	20	14	1	1	-	2.38	
5 部屋	53	2	4	31	9	6	1	-	2.30	
6 部屋	54	-	1	27	24	2	-	-	2.50	
7 部屋	52	-	1	25	20	5	1	-	2.63	
8 部屋	30	-	-	21	8	1	-	-	2.33	
9 部屋	12	-	1	4	7	-	-	-	2.50	
10 部屋	7	-	1	3	2	1	-	-	2.43	
11 部屋以上	8	-	-	1	7	-	-	-	2.88	
不詳	9	-	-	6	3	-	-	-	2.33	
東京圏 合計	1311	36	153	783	297	38	4	-	2.12	
1 部屋	1	1	-	-	-	-	-	-	-	
2 部屋	105	5	32	50	13	5	-	-	1.82	
3 部屋	207	5	34	131	34	3	-	-	1.98	
4 部屋	338	14	36	204	78	6	-	-	2.08	
5 部屋	261	5	30	171	48	5	2	-	2.09	
6 部屋	195	1	10	111	64	7	2	-	2.37	
7 部屋	100	1	5	59	29	6	-	-	2.34	
8 部屋	53	2	2	33	12	4	-	-	2.26	
9 部屋	19	1	-	9	8	1	-	-	2.42	
10 部屋	12	-	-	4	8	-	-	-	2.67	
11 部屋以上	4	-	-	1	2	1	-	-	3.00	
不詳	16	1	4	10	1	-	-	-	1.69	
北陸・東山 合計	358	9	28	195	111	12	3	-	2.27	
1 部屋	-	-	-	-	-	-	-	-	-	
2 部屋	8	-	3	4	1	-	-	-	1.75	
3 部屋	10	-	2	3	2	2	1	-	2.70	
4 部屋	23	4	1	14	4	-	-	-	1.78	
5 部屋	65	2	6	40	17	-	-	-	2.11	
6 部屋	64	1	3	32	25	2	1	-	2.42	
7 部屋	66	1	4	39	18	4	-	-	2.30	
8 部屋	51	1	4	29	16	-	1	-	2.25	
9 部屋	25	-	3	11	9	2	-	-	2.40	
10 部屋	20	-	-	12	8	-	-	-	2.40	
11 部屋以上	24	-	2	9	11	2	-	-	2.54	
不詳	2	-	-	2	-	-	-	-	2.00	

地域ブロック 部屋数	出生児数								平均
	合計	0人	1人	2人	3人	4人	5人以上	不詳	
中京圏 合計	635	20	68	358	157	29	3	-	2.19
1 部 屋	-	-	-	-	-	-	-	-	-
2 部 屋	25	4	8	10	3	-	-	-	1.48
3 部 屋	68	3	12	35	14	3	1	-	2.07
4 部 屋	79	3	13	50	11	-	-	-	1.95
5 部 屋	129	1	12	80	31	5	-	-	2.21
6 部 屋	115	5	7	70	29	4	-	-	2.17
7 部 屋	87	1	9	43	32	1	1	-	2.30
8 部 屋	44	1	4	23	11	5	-	-	2.34
9 部 屋	28	1	-	18	7	2	-	-	2.32
10 部 屋	18	-	1	8	7	2	-	-	2.56
11 部 屋以上	32	1	-	15	11	4	1	-	2.72
不詳	10	-	2	6	1	1	-	-	2.10
東 近 畿 合計	214	8	14	122	61	6	3	-	2.24
1 部 屋	-	-	-	-	-	-	-	-	-
2 部 屋	1	-	-	-	1	-	-	-	3.00
3 部 屋	8	-	1	2	5	-	-	-	2.50
4 部 屋	19	2	4	10	3	-	-	-	1.74
5 部 屋	46	2	3	28	13	-	-	-	2.13
6 部 屋	59	2	4	36	14	1	2	-	2.24
7 部 屋	31	2	-	19	6	3	1	-	2.35
8 部 屋	22	-	-	16	5	1	-	-	2.32
9 部 屋	6	-	1	3	2	-	-	-	2.17
10 部 屋	8	-	-	3	5	-	-	-	2.63
11 部 屋以上	12	-	1	4	6	1	-	-	2.58
不詳	2	-	-	1	1	-	-	-	2.50
阪 神 圏 合計	733	25	59	415	203	24	7	-	2.23
1 部 屋	-	-	-	-	-	-	-	-	-
2 部 屋	20	1	1	13	5	-	-	-	2.10
3 部 屋	93	4	7	59	19	3	1	-	2.14
4 部 屋	161	4	16	93	43	3	2	-	2.21
5 部 屋	148	7	11	96	28	4	2	-	2.11
6 部 屋	142	5	14	71	46	5	1	-	2.25
7 部 屋	73	2	4	39	25	2	1	-	2.33
8 部 屋	36	1	-	15	15	4	-	-	2.56
9 部 屋	19	-	3	7	9	-	-	-	2.32
10 部 屋	21	-	1	13	5	2	-	-	2.38
11 部 屋以上	12	-	-	5	6	1	-	-	2.67
不詳	8	1	1	4	2	-	-	-	1.88
中 国 合計	309	8	21	185	80	7	8	-	2.27
1 部 屋	-	-	-	-	-	-	-	-	-
2 部 屋	-	-	-	-	-	-	1	-	-
3 部 屋	15	1	1	6	6	-	-	-	2.40
4 部 屋	45	3	5	25	8	1	3	-	2.20
5 部 屋	56	2	7	33	12	2	-	-	2.09
6 部 屋	60	1	5	36	14	3	1	-	2.30
7 部 屋	46	-	1	31	13	-	1	-	2.33
8 部 屋	34	-	1	22	9	-	2	-	2.41
9 部 屋	25	1	-	14	9	1	-	-	2.36
10 部 屋	12	-	1	6	5	-	-	-	2.33
11 部 屋以上	13	-	-	9	4	-	-	-	2.31
不詳	3	-	-	3	-	-	-	-	2.00
四 国 合計	155	6	16	83	39	10	1	-	2.23
1 部 屋	-	-	-	-	-	-	-	-	-
2 部 屋	3	-	1	1	1	-	-	-	2.00
3 部 屋	14	-	3	9	2	-	-	-	1.93
4 部 屋	9	-	1	6	2	-	-	-	2.11
5 部 屋	42	3	7	24	7	1	-	-	1.90
6 部 屋	25	1	4	13	5	1	1	-	2.20
7 部 屋	25	2	-	13	8	2	-	-	2.32
8 部 屋	14	-	-	7	4	3	-	-	2.71
9 部 屋	5	-	-	3	2	-	-	-	2.40
10 部 屋	9	-	-	4	3	2	-	-	2.78
11 部 屋以上	7	-	-	2	4	1	-	-	2.86
不詳	2	-	-	1	1	-	-	-	2.50
九州・沖縄 合計	534	18	39	257	166	46	8	-	2.40
1 部 屋	-	-	-	-	-	-	-	-	-
2 部 屋	8	-	2	5	1	-	-	-	1.88
3 部 屋	44	5	6	18	13	2	-	-	2.02
4 部 屋	85	3	8	52	12	7	3	-	2.28
5 部 屋	119	6	11	57	35	10	-	-	2.27
6 部 屋	106	3	7	51	34	10	1	-	2.42
7 部 屋	90	1	4	34	38	12	1	-	2.66
8 部 屋	40	-	-	22	15	2	1	-	2.55
9 部 屋	19	-	-	11	6	1	1	-	2.74
10 部 屋	10	-	-	4	6	-	-	-	2.60
11 部 屋以上	2	-	-	-	1	1	-	-	3.50
不詳	11	-	1	3	5	1	1	-	2.82

47 地域ブロック別、結婚形態別、出生児数別、夫婦数：昭和36年末までに結婚した妻

地域ブロック 結婚形態	出生児数								平均
	合計	0人	1人	2人	3人	4人	5人以上	不詳	
合計	4806	134	457	2517	1330	286	82	-	2.30
見合	2488	59	209	1308	726	146	40	-	2.33
恋不	1875	66	215	980	469	113	32	-	2.24
い愛詳	443	9	33	229	135	27	10	-	2.40
北海道 合計	247	11	25	135	57	16	3	-	2.21
見合	110	5	12	59	29	3	2	-	2.18
恋不	113	6	12	63	20	11	1	-	2.19
い愛詳	24	-	1	13	8	2	-	-	2.46
東北 合計	474	8	36	223	150	49	8	-	2.47
見合	289	4	21	131	95	34	4	-	2.52
恋不	127	4	14	62	37	8	2	-	2.29
い愛詳	58	-	1	30	18	7	2	-	2.67
北関東 合計	192	3	18	103	56	10	2	-	2.31
見合	108	2	12	60	27	5	2	-	2.26
恋不	74	1	5	39	25	4	-	-	2.35
い愛詳	10	-	1	4	4	1	-	-	2.50
東京圏 合計	1015	35	134	541	243	43	19	-	2.19
見合	417	14	53	217	106	19	8	-	2.22
恋不	516	21	71	280	117	20	7	-	2.13
い愛詳	82	-	10	44	20	4	4	-	2.41
北陸・東山 合計	372	7	30	186	120	23	6	-	2.39
見合	218	2	18	112	70	12	4	-	2.39
恋不	120	4	12	57	38	9	-	-	2.30
い愛詳	34	1	-	17	12	2	2	-	2.65
中京圏 合計	597	10	48	339	159	34	7	-	2.30
見合	325	5	26	187	84	21	2	-	2.30
恋不	211	3	18	118	58	10	4	-	2.31
い愛詳	61	2	4	34	17	3	1	-	2.30
東近畿 合計	157	7	18	92	33	7	-	-	2.10
見合	84	3	6	54	17	4	-	-	2.15
恋不	59	4	9	32	12	2	-	-	1.98
い愛詳	14	-	3	6	4	1	-	-	2.21
阪神圏 合計	602	27	61	330	152	24	8	-	2.19
見合	289	10	19	161	85	9	5	-	2.28
恋不	251	14	35	131	54	15	2	-	2.11
い愛詳	62	3	7	38	13	-	1	-	2.05
中国 合計	388	6	33	220	107	16	6	-	2.29
見合	246	2	16	140	77	7	4	-	2.34
恋不	113	3	15	64	23	6	2	-	2.18
い愛詳	29	1	2	16	7	3	-	-	2.31
四国 合計	163	3	12	100	45	3	-	-	2.20
見合	107	2	6	64	32	3	-	-	2.26
恋不	40	1	6	25	8	-	-	-	2.00
い愛詳	16	-	-	11	5	-	-	-	2.31
九州・沖縄 合計	599	17	42	248	208	61	23	-	2.57
見合	295	10	20	123	104	29	9	-	2.52
恋不	251	5	18	109	77	28	14	-	2.64
い愛詳	53	2	4	16	27	4	-	-	2.51

48 地域ブロック別、結婚形態別、出生児数別、夫婦数：昭和37年以降に結婚した妻

地域ブロック 結婚形態	出生児数								不詳	平均
	合計	0人	1人	2人	3人	4人	5人以上			
合計	5119	143	480	2857	1375	221	43	-	2.23	
見合	2104	53	192	1162	593	93	11	-	2.25	
恋不	2875	86	272	1615	750	121	31	-	2.23	
い愛詳	140	4	16	80	32	7	1	-	2.18	
北海道 合計	226	2	29	131	59	5	-	-	2.16	
見合	69	-	6	44	16	3	-	-	2.23	
恋不	148	2	21	82	41	2	-	-	2.14	
い愛詳	9	-	2	5	2	-	-	-	2.00	
東北 合計	358	7	39	178	103	28	3	-	2.33	
見合	181	5	20	81	59	15	1	-	2.35	
恋不	160	2	16	87	40	13	2	-	2.33	
い愛詳	17	-	3	10	4	-	-	-	2.06	
北関東 合計	286	4	14	150	99	16	3	-	2.42	
見合	142	1	5	72	54	8	2	-	2.49	
恋不	137	3	9	75	41	8	1	-	2.33	
い愛詳	7	-	-	3	4	-	-	-	2.57	
東京圏 合計	1311	36	153	783	297	38	4	-	2.12	
見合	424	10	51	259	93	11	-	-	2.10	
恋不	854	25	98	501	200	26	4	-	2.14	
い愛詳	33	1	4	23	4	1	-	-	2.00	
北陸・東山 合計	358	9	28	195	111	12	3	-	2.27	
見合	179	5	19	100	50	5	-	-	2.17	
恋不	173	3	9	93	58	7	3	-	2.38	
い愛詳	6	1	-	2	3	-	-	-	2.17	
中京圏 合計	635	20	68	358	157	29	3	-	2.19	
見合	261	9	25	140	73	13	1	-	2.24	
恋不	358	11	42	205	83	15	2	-	2.15	
い愛詳	16	-	1	13	1	1	-	-	2.13	
東近畿 合計	214	8	14	122	61	6	3	-	2.24	
見合	84	4	6	48	22	4	-	-	2.19	
恋不	122	3	7	71	37	2	-	-	2.28	
い愛詳	8	1	1	3	2	-	1	-	2.25	
阪神圏 合計	733	25	59	415	203	24	7	-	2.23	
見合	302	10	24	158	96	12	2	-	2.27	
恋不	410	15	32	243	104	11	5	-	2.20	
い愛詳	21	-	3	14	3	1	-	-	2.10	
中国 合計	309	8	21	185	80	7	8	-	2.27	
見合	165	3	11	107	41	-	3	-	2.20	
恋不	138	5	9	76	36	7	5	-	2.36	
い愛詳	6	-	1	2	3	-	-	-	2.33	
四国 合計	155	6	16	83	39	10	1	-	2.23	
見合	78	1	8	44	21	4	-	-	2.24	
恋不	71	4	8	38	15	5	1	-	2.18	
い愛詳	6	1	-	1	3	1	-	-	2.50	
九州・沖縄 合計	534	18	39	257	166	46	8	-	2.40	
見合	219	5	17	109	68	18	2	-	2.39	
恋不	304	13	21	144	95	25	6	-	2.39	
い愛詳	11	-	1	4	3	3	-	-	2.73	

49 地域ブロック別，居住地特性（調査時点）別，出生児数別，夫婦数：
昭和36年末までに結婚した妻

地域ブロック 居住地特性	出生児数								不詳	平均
	合計	0人	1人	2人	3人	4人	5人以上			
合計	4806	134	457	2517	1330	286	82	-	2.30	
非人口集中地区	2199	42	164	1070	727	156	40	-	2.43	
D I D 10万未満	782	24	81	425	198	40	14	-	2.25	
10万以上 20万未満	437	12	50	253	90	24	8	-	2.21	
20万以上 50万未満	483	18	56	267	112	25	5	-	2.18	
50万以上 100万未満	235	7	31	136	44	13	4	-	2.16	
100万以上 200万未満	194	11	26	113	34	8	2	-	2.06	
D I D 200万以上	476	20	49	253	125	20	9	-	2.22	
北海道 合計	247	11	25	135	57	16	3	-	2.21	
非人口集中地区	106	5	12	57	24	7	1	-	2.18	
D I D 10万未満	63	1	7	30	21	3	1	-	2.35	
10万以上 20万未満	24	1	3	12	6	1	1	-	2.29	
20万以上 50万未満	14	1	1	9	1	2	-	-	2.14	
50万以上 100万未満	-	-	-	-	-	-	-	-	-	
100万以上 200万未満	40	3	2	27	5	3	-	-	2.07	
D I D 200万以上	-	-	-	-	-	-	-	-	-	
東北 合計	474	8	36	223	150	49	8	-	2.47	
非人口集中地区	358	4	22	158	126	41	7	-	2.56	
D I D 10万未満	42	1	4	25	10	2	-	-	2.19	
10万以上 20万未満	46	2	4	27	9	3	1	-	2.26	
20万以上 50万未満	14	-	5	7	1	1	-	-	1.86	
50万以上 100万未満	14	1	1	6	4	2	-	-	2.36	
100万以上 200万未満	-	-	-	-	-	-	-	-	-	
D I D 200万以上	-	-	-	-	-	-	-	-	-	
北関東 合計	192	3	18	103	56	10	2	-	2.31	
非人口集中地区	116	2	8	56	39	10	1	-	2.44	
D I D 10万未満	32	1	4	22	4	-	1	-	2.03	
10万以上 20万未満	38	-	6	21	11	-	-	-	2.13	
20万以上 50万未満	6	-	-	4	2	-	-	-	2.33	
50万以上 100万未満	-	-	-	-	-	-	-	-	-	
100万以上 200万未満	-	-	-	-	-	-	-	-	-	
D I D 200万以上	-	-	-	-	-	-	-	-	-	
東京圏 合計	1015	35	134	541	243	43	19	-	2.19	
非人口集中地区	175	2	25	83	50	9	6	-	2.35	
D I D 10万未満	155	6	24	79	38	6	2	-	2.13	
10万以上 20万未満	122	4	19	64	26	8	1	-	2.15	
20万以上 50万未満	141	5	17	85	30	3	1	-	2.09	
50万以上 100万未満	51	1	9	34	4	2	1	-	2.00	
100万以上 200万未満	6	-	2	2	2	-	-	-	2.00	
D I D 200万以上	365	17	38	194	93	15	8	-	2.22	
北陸・東山 合計	372	7	30	186	120	23	6	-	2.39	
非人口集中地区	230	2	16	110	82	16	4	-	2.47	
D I D 10万未満	83	2	7	44	25	3	2	-	2.33	
10万以上 20万未満	38	2	4	23	8	1	-	-	2.05	
20万以上 50万未満	21	1	3	9	5	3	-	-	2.29	
50万以上 100万未満	-	-	-	-	-	-	-	-	-	
100万以上 200万未満	-	-	-	-	-	-	-	-	-	
D I D 200万以上	-	-	-	-	-	-	-	-	-	

地域/ロック 居住地特性	出生児数									
	合 計	0 人	1 人	2 人	3 人	4 人	5人以上	不 詳	平 均	
中 京 圏 合 計	597	10	48	339	159	34	7	-	2.30	
非人口集中地区	308	5	16	175	95	14	3	-	2.34	
D I D 10万未満	120	1	11	70	27	9	2	-	2.32	
10万以上 20万未満	59	-	5	38	9	6	1	-	2.32	
20万以上 50万未満	41	1	4	23	11	1	1	-	2.24	
50万以上 100万未満	-	-	-	-	-	-	-	-	-	
100万以上 200万未満	45	3	10	21	9	2	-	-	1.93	
D I D 200万以上	24	-	2	12	8	2	-	-	2.42	
東 近 畿 合 計	157	7	18	92	33	7	-	-	2.10	
非人口集中地区	70	3	8	45	13	1	-	-	2.01	
D I D 10万未満	38	3	4	21	8	2	-	-	2.05	
10万以上 20万未満	17	-	2	10	4	1	-	-	2.24	
20万以上 50万未満	32	1	4	16	8	3	-	-	2.25	
50万以上 100万未満	-	-	-	-	-	-	-	-	-	
100万以上 200万未満	-	-	-	-	-	-	-	-	-	
D I D 200万以上	-	-	-	-	-	-	-	-	-	
阪 神 圏 合 計	602	27	61	330	152	24	8	-	2.19	
非人口集中地区	92	4	5	37	39	5	2	-	2.46	
D I D 10万未満	98	4	8	64	20	2	-	-	2.08	
10万以上 20万未満	51	3	4	30	10	1	3	-	2.24	
20万以上 50万未満	109	7	14	56	26	6	-	-	2.09	
50万以上 100万未満	62	1	9	33	15	4	-	-	2.19	
100万以上 200万未満	103	5	12	63	18	3	2	-	2.11	
D I D 200万以上	87	3	9	47	24	3	1	-	2.21	
中 国 合 計	388	6	33	220	107	16	6	-	2.29	
非人口集中地区	283	3	25	153	86	14	2	-	2.32	
D I D 10万未満	43	2	3	20	15	-	3	-	2.40	
10万以上 20万未満	21	-	1	13	4	2	1	-	2.48	
20万以上 50万未満	20	-	3	17	-	-	-	-	1.85	
50万以上 100万未満	21	1	1	17	2	-	-	-	1.95	
100万以上 200万未満	-	-	-	-	-	-	-	-	-	
D I D 200万以上	-	-	-	-	-	-	-	-	-	
四 国 合 計	163	3	12	100	45	3	-	-	2.20	
非人口集中地区	123	2	7	75	37	2	-	-	2.24	
D I D 10万未満	15	-	2	7	5	1	-	-	2.33	
10万以上 20万未満	7	-	-	6	1	-	-	-	2.14	
20万以上 50万未満	18	1	3	12	2	-	-	-	1.83	
50万以上 100万未満	-	-	-	-	-	-	-	-	-	
100万以上 200万未満	-	-	-	-	-	-	-	-	-	
D I D 200万以上	-	-	-	-	-	-	-	-	-	
九 州・沖 縄 合 計	599	17	42	248	208	61	23	-	2.57	
非人口集中地区	338	10	20	121	136	37	14	-	2.67	
D I D 10万未満	93	3	7	43	25	12	3	-	2.49	
10万以上 20万未満	14	-	2	9	2	1	-	-	2.14	
20万以上 50万未満	67	1	2	29	26	6	3	-	2.64	
50万以上 100万未満	87	3	11	46	19	5	3	-	2.25	
100万以上 200万未満	-	-	-	-	-	-	-	-	-	
D I D 200万以上	-	-	-	-	-	-	-	-	-	

50 地域ブロック別、居住地特性（調査時点）別、出生児数別、夫婦数：
昭和37年以降に結婚した妻

地域ブロック 居住地特性	出生児数									
	合計	0人	1人	2人	3人	4人	5人以上	不詳	平均	
合計	5119	143	480	2857	1375	221	43	-	2.23	
非人口集中地区	2037	47	157	1069	631	114	19	-	2.33	
D I D 10万未満	859	24	73	493	223	37	9	-	2.24	
10万以上 20万未満	572	21	54	346	124	23	4	-	2.15	
20万以上 50万未満	638	22	65	360	163	22	6	-	2.18	
50万以上 100万未満	236	9	28	129	63	6	1	-	2.14	
100万以上 200万未満	158	5	20	98	33	2	-	-	2.04	
D I D 200万以上	619	15	83	362	138	17	4	-	2.12	
北海道 合計	226	2	29	131	59	5	-	-	2.16	
非人口集中地区	101	1	9	54	33	4	-	-	2.30	
D I D 10万未満	52	1	4	38	9	-	-	-	2.06	
10万以上 20万未満	13	-	2	6	4	1	-	-	2.31	
20万以上 50万未満	21	-	5	12	4	-	-	-	1.95	
50万以上 100万未満	-	-	-	-	-	-	-	-	-	
100万以上 200万未満	39	-	9	21	9	-	-	-	2.00	
D I D 200万以上	-	-	-	-	-	-	-	-	-	
東北 合計	358	7	39	178	103	28	3	-	2.33	
非人口集中地区	234	3	19	113	73	23	3	-	2.45	
D I D 10万未満	40	2	10	15	11	2	-	-	2.02	
10万以上 20万未満	34	-	3	24	5	2	-	-	2.18	
20万以上 50万未満	27	1	3	14	8	1	-	-	2.19	
50万以上 100万未満	23	1	4	12	6	-	-	-	2.00	
100万以上 200万未満	-	-	-	-	-	-	-	-	-	
D I D 200万以上	-	-	-	-	-	-	-	-	-	
北関東 合計	286	4	14	150	99	16	3	-	2.42	
非人口集中地区	210	2	9	109	74	13	3	-	2.46	
D I D 10万未満	21	-	1	12	8	-	-	-	2.33	
10万以上 20万未満	40	2	2	21	12	3	-	-	2.30	
20万以上 50万未満	15	-	2	8	5	-	-	-	2.20	
50万以上 100万未満	-	-	-	-	-	-	-	-	-	
100万以上 200万未満	-	-	-	-	-	-	-	-	-	
D I D 200万以上	-	-	-	-	-	-	-	-	-	
東京圏 合計	1311	36	153	783	297	38	4	-	2.12	
非人口集中地区	165	1	11	95	52	5	1	-	2.32	
D I D 10万未満	222	7	25	130	51	8	1	-	2.14	
10万以上 20万未満	201	8	21	133	33	6	-	-	2.04	
20万以上 50万未満	218	6	23	135	48	6	-	-	2.11	
50万以上 100万未満	33	2	6	12	11	2	-	-	2.15	
100万以上 200万未満	38	2	5	24	6	1	-	-	1.97	
D I D 200万以上	434	10	62	254	96	10	2	-	2.09	
北陸・東山 合計	358	9	28	195	111	12	3	-	2.27	
非人口集中地区	212	6	15	116	67	6	2	-	2.27	
D I D 10万未満	93	1	8	50	30	4	-	-	2.30	
10万以上 20万未満	41	2	3	21	12	2	1	-	2.29	
20万以上 50万未満	12	-	2	8	2	-	-	-	2.00	
50万以上 100万未満	-	-	-	-	-	-	-	-	-	
100万以上 200万未満	-	-	-	-	-	-	-	-	-	
D I D 200万以上	-	-	-	-	-	-	-	-	-	

地域ブロック 居住地特性	出生児数									
	合計	0人	1人	2人	3人	4人	5人以上	不詳	平均	
中京圏 合計	635	20	68	358	157	29	3	-	2.19	
非人口集中地区	265	8	27	144	70	15	1	-	2.24	
D I D 10万未満	105	4	5	63	27	6	-	-	2.25	
10万以上 20万未満	95	2	15	53	22	2	1	-	2.11	
20万以上 50万未満	56	3	3	30	16	3	1	-	2.29	
50万以上 100万未満	-	-	-	-	-	-	-	-	-	
100万以上 200万未満	4	-	2	2	-	-	-	-	1.50	
D I D 200万以上	110	3	16	66	22	3	-	-	2.05	
東近畿 合計	214	8	14	122	61	6	3	-	2.24	
非人口集中地区	141	7	7	80	39	6	2	-	2.26	
D I D 10万未満	44	1	4	25	13	-	1	-	2.23	
10万以上 20万未満	2	-	-	1	1	-	-	-	2.50	
20万以上 50万未満	27	-	3	16	8	-	-	-	2.19	
50万以上 100万未満	-	-	-	-	-	-	-	-	-	
100万以上 200万未満	-	-	-	-	-	-	-	-	-	
D I D 200万以上	-	-	-	-	-	-	-	-	-	
阪神圏 合計	733	25	59	415	203	24	7	-	2.23	
非人口集中地区	116	5	14	55	37	5	-	-	2.20	
D I D 10万未満	113	1	5	66	37	2	2	-	2.35	
10万以上 20万未満	99	6	5	61	21	5	1	-	2.17	
20万以上 50万未満	170	7	15	95	45	6	2	-	2.20	
50万以上 100万未満	95	1	11	52	30	1	-	-	2.20	
100万以上 200万未満	65	3	4	44	13	1	-	-	2.08	
D I D 200万以上	75	2	5	42	20	4	2	-	2.37	
中国 合計	309	8	21	185	80	7	8	-	2.27	
非人口集中地区	192	4	13	117	51	4	3	-	2.26	
D I D 10万未満	51	1	4	27	14	2	3	-	2.43	
10万以上 20万未満	23	1	1	14	6	-	1	-	2.26	
20万以上 50万未満	9	-	1	4	4	-	-	-	2.33	
50万以上 100万未満	34	2	2	23	5	1	1	-	2.12	
100万以上 200万未満	-	-	-	-	-	-	-	-	-	
D I D 200万以上	-	-	-	-	-	-	-	-	-	
四国 合計	155	6	16	83	39	10	1	-	2.23	
非人口集中地区	119	4	10	62	33	9	1	-	2.31	
D I D 10万未満	16	1	2	11	1	1	-	-	1.94	
10万以上 20万未満	6	-	2	1	3	-	-	-	2.17	
20万以上 50万未満	14	1	2	9	2	-	-	-	1.86	
50万以上 100万未満	-	-	-	-	-	-	-	-	-	
100万以上 200万未満	-	-	-	-	-	-	-	-	-	
D I D 200万以上	-	-	-	-	-	-	-	-	-	
九州・沖縄 合計	534	18	39	257	166	46	8	-	2.40	
非人口集中地区	282	6	23	124	102	24	3	-	2.45	
D I D 10万未満	102	5	5	56	22	12	2	-	2.37	
10万以上 20万未満	18	-	-	11	5	2	-	-	2.50	
20万以上 50万未満	69	4	6	29	21	6	3	-	2.42	
50万以上 100万未満	51	3	5	30	11	2	-	-	2.08	
100万以上 200万未満	12	-	-	7	5	-	-	-	2.42	
D I D 200万以上	-	-	-	-	-	-	-	-	-	

51 地域ブロック別、結婚直後の親との同別居別、出生児数別、夫婦数：
昭和36年末までに結婚した妻

地域ブロック 結婚直後親との同居	出生児数								不詳	平均
	合計	0人	1人	2人	3人	4人	5人以上			
合計	4806	134	457	2517	1330	286	82	-	2.30	
同居していた	2168	34	149	1043	731	168	43	-	2.46	
同居していなかった	2142	81	238	1242	468	87	26	-	2.15	
不詳	496	19	70	232	131	31	13	-	2.27	
北海道 合計	247	11	25	135	57	16	3	-	2.21	
同居していた	81	1	8	39	24	7	2	-	2.43	
同居していなかった	139	9	13	80	28	8	1	-	2.12	
不詳	27	1	4	16	5	-	-	-	2.04	
東北 合計	474	8	36	223	150	49	8	-	2.47	
同居していた	270	4	18	113	93	36	6	-	2.59	
同居していなかった	149	4	12	86	36	9	2	-	2.28	
不詳	55	-	6	24	21	4	-	-	2.42	
北関東 合計	192	3	18	103	56	10	2	-	2.31	
同居していた	89	3	8	38	32	7	1	-	2.39	
同居していなかった	79	-	8	50	18	3	-	-	2.20	
不詳	24	-	2	15	6	-	1	-	2.33	
東京圏 合計	1015	35	134	541	243	43	19	-	2.19	
同居していた	333	6	31	160	110	21	5	-	2.38	
同居していなかった	571	23	80	334	109	15	10	-	2.08	
不詳	111	6	23	47	24	7	4	-	2.16	
北陸・東山 合計	372	7	30	186	120	23	6	-	2.39	
同居していた	230	4	14	111	83	15	3	-	2.45	
同居していなかった	110	3	14	58	29	4	2	-	2.22	
不詳	32	-	2	17	8	4	1	-	2.53	
中京圏 合計	597	10	48	339	159	34	7	-	2.30	
同居していた	313	4	15	171	98	20	5	-	2.42	
同居していなかった	226	4	29	132	50	11	-	-	2.15	
不詳	58	2	4	36	11	3	2	-	2.26	
東近畿 合計	157	7	18	92	33	7	-	-	2.10	
同居していた	59	1	5	35	14	4	-	-	2.25	
同居していなかった	83	5	9	50	17	2	-	-	2.02	
不詳	15	1	4	7	2	1	-	-	1.87	
阪神圏 合計	602	27	61	330	152	24	8	-	2.19	
同居していた	219	4	19	112	68	11	5	-	2.37	
同居していなかった	313	18	31	187	66	9	2	-	2.07	
不詳	70	5	11	31	18	4	1	-	2.13	
中国 合計	388	6	33	220	107	16	6	-	2.29	
同居していた	193	-	10	114	58	8	3	-	2.38	
同居していなかった	167	5	18	94	39	8	3	-	2.22	
不詳	28	1	5	12	10	-	-	-	2.11	
四国 合計	163	3	12	100	45	3	-	-	2.20	
同居していた	86	-	5	53	26	2	-	-	2.29	
同居していなかった	64	1	5	41	16	1	-	-	2.17	
不詳	13	2	2	6	3	-	-	-	1.77	
九州・沖縄 合計	599	17	42	248	208	61	23	-	2.57	
同居していた	295	7	16	97	125	37	13	-	2.74	
同居していなかった	241	9	19	130	60	17	6	-	2.32	
不詳	63	1	7	21	23	7	4	-	2.70	

52 地域ブロック別、結婚直後の親との同別居別、出生児数別、夫婦数：
昭和37年以降に結婚した妻

地域ブロック 結婚直後親との同居	出生児数								不詳	平均
	合計	0人	1人	2人	3人	4人	5人以上			
合計	5119	143	480	2857	1375	221	43	-	2.23	
同居していた	1719	42	107	877	575	102	16	-	2.38	
同居していなかった	3023	95	326	1781	699	102	20	-	2.15	
不詳	377	6	47	199	101	17	7	-	2.27	
北海道 合計	226	2	29	131	59	5	-	-	2.16	
同居していた	51	-	4	24	20	3	-	-	2.43	
同居していなかった	156	2	23	96	34	1	-	-	2.06	
不詳	19	-	2	11	5	-	-	-	2.26	
東北 合計	358	7	39	178	103	28	3	-	2.33	
同居していた	175	2	10	87	59	15	2	-	2.47	
同居していなかった	165	5	27	82	38	12	1	-	2.17	
不詳	18	-	2	9	6	1	-	-	2.33	
北関東 合計	286	4	14	150	99	16	3	-	2.42	
同居していた	151	2	3	71	62	10	3	-	2.56	
同居していなかった	119	2	8	71	32	6	-	-	2.27	
不詳	16	-	3	8	5	-	-	-	2.13	
東京圏 合計	1311	36	153	783	297	38	4	-	2.12	
同居していた	295	9	22	163	88	12	1	-	2.25	
同居していなかった	917	24	116	564	188	22	3	-	2.09	
不詳	99	3	15	56	21	4	-	-	2.08	
北陸・東山 合計	358	9	28	195	111	12	3	-	2.27	
同居していた	204	6	11	108	71	8	-	-	2.31	
同居していなかった	130	3	16	74	32	4	1	-	2.16	
不詳	24	-	1	13	8	-	2	-	2.54	
中京圏 合計	635	20	68	358	157	29	3	-	2.19	
同居していた	207	5	14	106	69	13	-	-	2.34	
同居していなかった	377	13	45	224	80	13	2	-	2.11	
不詳	51	2	9	28	8	3	1	-	2.14	
東近畿 合計	214	8	14	122	61	6	3	-	2.24	
同居していた	63	1	5	34	16	5	2	-	2.40	
同居していなかった	143	7	9	84	41	1	1	-	2.16	
不詳	8	-	-	4	4	-	-	-	2.50	
阪神圏 合計	733	25	59	415	203	24	7	-	2.23	
同居していた	178	9	10	94	59	4	2	-	2.27	
同居していなかった	496	15	39	291	128	18	5	-	2.22	
不詳	59	1	10	30	16	2	-	-	2.14	
中国 合計	309	8	21	185	80	7	8	-	2.27	
同居していた	126	3	8	71	40	2	2	-	2.30	
同居していなかった	163	5	12	102	36	4	4	-	2.21	
不詳	20	-	1	12	4	1	2	-	2.55	
四国 合計	155	6	16	83	39	10	1	-	2.23	
同居していた	59	-	5	32	14	8	-	-	2.42	
同居していなかった	76	6	9	41	17	2	1	-	2.05	
不詳	20	-	2	10	8	-	-	-	2.30	
九州・沖縄 合計	534	18	39	257	166	46	8	-	2.40	
同居していた	210	5	15	87	77	22	4	-	2.52	
同居していなかった	281	13	22	152	73	19	2	-	2.25	
不詳	43	-	2	18	16	5	2	-	2.77	

53 完結出生力によるグループ別，出生児数別，第1出生間隔別，夫婦数：
昭和36年末までに結婚した妻

完結出生力 出生児数		第1出生間隔										平均
		合計	0-12	12-24	24-36	36-48	48-60	60月以上	マイナス	不詳	合計	
合計		4806	1352	1946	629	249	99	193	69	269	21.11	
0人	人	134	-	-	-	-	-	-	-	134	-	
1人	人	457	78	142	70	35	23	71	18	20	35.25	
2人	人	2517	699	1066	360	154	53	95	30	60	21.10	
3人	人	1330	443	595	156	44	17	20	13	42	17.27	
4人	人	286	99	120	36	10	4	3	6	8	17.11	
5人以上	人	82	33	23	7	6	2	4	2	5	19.65	
不詳		-	-	-	-	-	-	-	-	-	-	
2.00人以上2.16人未満	合計	931	247	369	122	56	12	48	16	61	22.55	
0人	人	39	-	-	-	-	-	-	-	39	-	
1人	人	120	22	35	16	11	3	22	6	5	37.82	
2人	人	503	129	213	82	37	7	22	5	8	22.03	
3人	人	219	73	106	19	5	1	3	4	8	16.61	
4人	人	33	17	10	4	2	-	-	-	-	15.30	
5人以上	人	17	6	5	1	1	1	1	1	1	21.00	
不詳		-	-	-	-	-	-	-	-	-	-	
2.16人以上2.20人未満	合計	1078	297	411	150	56	26	56	18	64	22.23	
0人	人	36	-	-	-	-	-	-	-	36	-	
1人	人	120	17	32	18	12	11	23	3	4	38.63	
2人	人	605	171	247	87	34	11	29	10	16	21.57	
3人	人	249	87	103	35	7	3	3	4	7	17.07	
4人	人	57	21	25	8	1	1	-	-	1	15.89	
5人以上	人	11	1	4	2	2	-	1	1	-	30.80	
不詳		-	-	-	-	-	-	-	-	-	-	
2.20人以上2.25人未満	合計	975	284	391	124	39	31	42	10	54	21.22	
0人	人	29	-	-	-	-	-	-	-	29	-	
1人	人	86	14	32	17	1	4	11	4	3	31.38	
2人	人	539	149	222	81	28	21	22	5	11	22.06	
3人	人	261	98	117	22	8	5	6	-	5	16.93	
4人	人	46	16	16	4	2	1	2	1	4	18.54	
5人以上	人	14	7	4	-	-	-	1	-	2	15.75	
不詳		-	-	-	-	-	-	-	-	-	-	
2.25人以上2.35人未満	合計	774	219	331	91	47	17	23	13	33	20.46	
0人	人	13	-	-	-	-	-	-	-	13	-	
1人	人	68	15	19	12	5	4	8	3	2	33.44	
2人	人	420	116	188	49	31	7	12	6	11	20.16	
3人	人	220	73	99	20	11	5	2	3	7	17.50	
4人	人	44	10	22	9	-	1	1	1	-	19.14	
5人以上	人	9	5	3	1	-	-	-	-	-	13.78	
不詳		-	-	-	-	-	-	-	-	-	-	
2.35人以上2.45人未満	合計	534	151	227	72	28	8	11	5	32	19.42	
0人	人	8	-	-	-	-	-	-	-	8	-	
1人	人	40	6	17	3	2	1	5	2	4	31.74	
2人	人	252	77	108	32	17	4	3	2	9	18.37	
3人	人	195	55	86	32	7	3	3	-	9	18.76	
4人	人	34	12	14	4	2	-	-	1	1	18.27	
5人以上	人	5	1	2	1	-	-	-	-	1	14.75	
不詳		-	-	-	-	-	-	-	-	-	-	
2.45人以上	合計	514	154	217	70	23	5	13	7	25	18.76	
0人	人	9	-	-	-	-	-	-	-	9	-	
1人	人	23	4	7	4	4	-	2	2	2	29.48	
2人	人	198	57	88	29	7	3	7	2	5	20.04	
3人	人	186	57	84	28	6	-	3	2	6	16.99	
4人	人	72	23	33	7	3	1	-	3	2	16.28	
5人以上	人	26	13	5	2	3	1	1	-	1	19.16	
不詳		-	-	-	-	-	-	-	-	-	-	

54 完結出生力によるグループ別、出生児数別、第1出生間隔別、夫婦数：
昭和37年以降に結婚した妻

完結出生力 出生児数		第1出生間隔									
		合計	0-12	12-24	24-36	36-48	48-60	60月以上	マイナス	不詳	平均
合計		5119	1588	1863	565	230	101	148	50	574	19.57
0人		143	-	-	-	-	-	-	-	143	-
1人		480	87	135	77	34	22	72	9	44	33.48
2人		2857	876	1118	337	143	62	62	23	236	19.14
3人		1375	522	533	121	39	14	12	15	119	16.11
4人		221	85	70	24	13	2	2	3	22	16.81
5人以上		43	18	7	6	1	1	-	-	10	15.61
不詳		-	-	-	-	-	-	-	-	-	-
2.00人以上2.16人未満	合計	1203	321	457	139	53	33	49	12	139	21.37
0人		36	-	-	-	-	-	-	-	36	-
1人		135	17	40	20	8	10	20	3	17	35.44
2人		722	198	298	82	36	17	25	7	59	20.51
3人		272	92	111	30	7	5	3	2	22	17.22
4人		33	13	7	5	2	1	1	-	4	19.55
5人以上		5	1	1	2	-	-	-	-	1	19.25
不詳		-	-	-	-	-	-	-	-	-	-
2.16人以上2.20人未満	合計	1264	382	462	135	69	25	34	12	145	19.94
0人		36	-	-	-	-	-	-	-	36	-
1人		131	30	35	17	11	7	20	2	9	33.84
2人		731	221	284	89	45	12	12	5	63	18.99
3人		326	116	129	26	11	5	2	5	32	16.65
4人		33	12	12	2	2	1	-	-	4	17.59
5人以上		7	3	2	1	-	-	-	-	1	12.83
不詳		-	-	-	-	-	-	-	-	-	-
2.20人以上2.25人未満	合計	920	293	336	108	34	14	26	8	101	18.87
0人		32	-	-	-	-	-	-	-	32	-
1人		75	15	23	17	3	-	14	-	3	31.31
2人		539	177	203	70	22	13	10	5	39	18.73
3人		235	86	98	19	6	1	2	2	21	15.47
4人		35	14	12	2	3	-	-	-	3	15.94
5人以上		4	1	-	-	-	-	-	-	3	11.00
不詳		-	-	-	-	-	-	-	-	-	-
2.25人以上2.35人未満	合計	775	251	277	88	30	13	17	12	87	18.64
0人		19	-	-	-	-	-	-	-	19	-
1人		65	10	21	8	7	2	7	3	7	32.40
2人		417	133	162	46	17	9	7	4	39	18.26
3人		222	87	81	27	5	1	2	4	15	15.92
4人		40	16	11	6	1	-	1	1	4	16.63
5人以上		12	5	2	1	-	-	1	-	3	15.11
不詳		-	-	-	-	-	-	-	-	-	-
2.35人以上2.45人未満	合計	532	185	179	55	30	8	12	5	58	18.38
0人		10	-	-	-	-	-	-	-	10	-
1人		42	10	8	9	3	1	6	1	4	32.24
2人		259	81	95	33	16	5	4	2	23	18.57
3人		179	78	64	9	7	2	2	1	16	15.20
4人		36	13	12	4	3	-	-	1	3	16.75
5人以上		6	3	-	-	1	-	-	-	2	17.00
不詳		-	-	-	-	-	-	-	-	-	-
2.45人以上	合計	425	156	152	40	14	8	10	1	44	18.03
0人		10	-	-	-	-	-	-	-	10	-
1人		32	5	8	6	2	2	5	-	4	33.21
2人		189	66	76	17	7	6	4	-	13	18.41
3人		141	63	50	10	3	-	1	1	13	15.23
4人		44	17	16	5	2	-	-	-	4	15.15
5人以上		9	5	2	2	-	-	-	-	-	16.22
不詳		-	-	-	-	-	-	-	-	-	-

55 完結出生力によるグループ別、出生児数別、第2出生間隔別、夫婦数：
昭和36年末までに結婚した妻

完結出生力 出生児数		第2出生間隔										平均
		合計	0-12	12-24	24-36	36-48	48-60	60月以上	マイナス	不詳		
合計	合計	4806	70	939	1337	884	376	467	10	723	36.57	
0人	人	134	-	-	-	-	-	-	-	134	-	
1人	人	457	-	-	-	-	-	-	-	457	-	
2人	人	2517	17	399	736	617	285	388	7	68	40.88	
3人	人	1330	32	379	489	224	88	69	2	47	31.35	
4人	人	286	14	128	87	37	3	8	-	9	26.03	
5人以上	人	82	7	33	25	6	-	2	1	8	24.03	
不詳	不詳	-	-	-	-	-	-	-	-	-	-	
2.00人以上2.16人未満	合計	931	14	163	224	159	78	111	2	180	38.48	
0人	人	39	-	-	-	-	-	-	-	39	-	
1人	人	120	-	-	-	-	-	-	-	120	-	
2人	人	503	2	82	133	113	67	90	2	14	42.29	
3人	人	219	8	58	74	42	11	20	-	6	33.22	
4人	人	33	3	17	12	1	-	-	-	-	21.27	
5人以上	人	17	1	6	5	3	-	1	-	1	28.00	
不詳	不詳	-	-	-	-	-	-	-	-	-	-	
2.16人以上2.20人未満	合計	1078	14	223	305	177	88	88	1	182	35.85	
0人	人	36	-	-	-	-	-	-	-	36	-	
1人	人	120	-	-	-	-	-	-	-	120	-	
2人	人	605	2	103	198	136	77	71	1	17	39.48	
3人	人	249	5	86	92	32	11	15	-	8	30.11	
4人	人	57	5	28	12	9	-	2	-	1	25.79	
5人以上	人	11	2	6	3	-	-	-	-	-	19.00	
不詳	不詳	-	-	-	-	-	-	-	-	-	-	
2.20人以上2.25人未満	合計	975	12	178	273	207	69	95	3	138	37.00	
0人	人	29	-	-	-	-	-	-	-	29	-	
1人	人	86	-	-	-	-	-	-	-	86	-	
2人	人	539	7	83	160	152	41	83	3	10	40.29	
3人	人	261	4	67	99	48	27	9	-	7	32.23	
4人	人	46	1	21	10	7	1	2	-	4	27.81	
5人以上	人	14	-	7	4	-	-	1	-	2	26.08	
不詳	不詳	-	-	-	-	-	-	-	-	-	-	
2.25人以上2.35人未満	合計	774	16	162	214	144	57	81	1	99	36.04	
0人	人	13	-	-	-	-	-	-	-	13	-	
1人	人	68	-	-	-	-	-	-	-	68	-	
2人	人	420	3	65	118	102	45	76	1	10	41.55	
3人	人	220	8	74	79	36	11	5	-	7	28.40	
4人	人	44	3	19	16	5	1	-	-	1	24.75	
5人以上	人	9	2	4	1	1	-	-	-	1	19.88	
不詳	不詳	-	-	-	-	-	-	-	-	-	-	
2.35人以上2.45人未満	合計	534	7	90	153	104	49	57	1	73	37.85	
0人	人	8	-	-	-	-	-	-	-	8	-	
1人	人	40	-	-	-	-	-	-	-	40	-	
2人	人	252	-	31	68	68	32	42	-	11	42.95	
3人	人	195	5	46	73	30	16	13	1	11	33.17	
4人	人	34	1	12	10	6	1	2	-	2	28.63	
5人以上	人	5	1	1	2	-	-	-	-	1	17.75	
不詳	不詳	-	-	-	-	-	-	-	-	-	-	
2.45人以上	合計	514	7	123	168	93	35	35	2	51	33.61	
0人	人	9	-	-	-	-	-	-	-	9	-	
1人	人	23	-	-	-	-	-	-	-	23	-	
2人	人	198	3	35	59	46	23	26	-	6	39.20	
3人	人	186	2	48	72	36	12	7	1	8	31.21	
4人	人	72	1	31	27	9	-	2	-	2	27.01	
5人以上	人	26	1	9	10	2	-	-	1	3	25.18	
不詳	不詳	-	-	-	-	-	-	-	-	-	-	

56 完結出生力によるグループ別、出生児数別、第2出生間隔別、夫婦数：
昭和37年以降に結婚した妻

完結出生力 出生児数		第2出生間隔								不詳	平均
		合計	0-12	12-24	24-36	36-48	48-60	60月以上	マイナス		
合計	合計	5119	43	1036	1349	839	390	373	-	1089	35.23
0人	人	143	-	-	-	-	-	-	-	143	-
1人	人	480	-	-	-	-	-	-	-	480	-
2人	人	2857	14	483	832	607	315	313	-	293	38.59
3人	人	1375	18	434	461	204	65	55	-	138	30.10
4人	人	221	11	95	46	27	10	5	-	27	26.13
5人以上	人	43	-	24	10	1	-	-	-	8	21.54
不詳	不詳	-	-	-	-	-	-	-	-	-	-
2.00人以上2.16人未満	合計	1203	14	194	309	210	117	88	-	271	36.62
0人	人	36	-	-	-	-	-	-	-	36	-
1人	人	135	-	-	-	-	-	-	-	135	-
2人	人	722	6	100	209	160	98	79	-	70	39.60
3人	人	272	5	79	91	46	18	8	-	25	30.29
4人	人	33	3	12	7	4	1	1	-	5	25.86
5人以上	人	5	-	3	2	-	-	-	-	-	22.00
不詳	不詳	-	-	-	-	-	-	-	-	-	-
2.16人以上2.20人未満	合計	1264	6	276	324	199	76	99	-	284	35.09
0人	人	36	-	-	-	-	-	-	-	36	-
1人	人	131	-	-	-	-	-	-	-	131	-
2人	人	731	2	144	213	145	67	83	-	77	38.10
3人	人	326	4	110	106	49	7	15	-	35	29.33
4人	人	33	-	17	3	5	2	1	-	5	28.07
5人以上	人	7	-	5	2	-	-	-	-	-	21.71
不詳	不詳	-	-	-	-	-	-	-	-	-	-
2.20人以上2.25人未満	合計	920	5	177	252	154	73	62	-	197	35.10
0人	人	32	-	-	-	-	-	-	-	32	-
1人	人	75	-	-	-	-	-	-	-	75	-
2人	人	539	1	86	168	119	59	51	-	55	37.73
3人	人	235	1	76	77	30	13	9	-	29	30.17
4人	人	35	3	14	7	5	1	2	-	3	27.81
5人以上	人	4	-	1	-	-	-	-	-	3	12.00
不詳	不詳	-	-	-	-	-	-	-	-	-	-
2.25人以上2.35人未満	合計	775	7	165	200	125	56	66	-	156	35.82
0人	人	19	-	-	-	-	-	-	-	19	-
1人	人	65	-	-	-	-	-	-	-	65	-
2人	人	417	2	72	105	91	47	54	-	46	40.03
3人	人	222	3	68	84	30	7	12	-	18	30.84
4人	人	40	2	17	10	4	2	-	-	5	24.63
5人以上	人	12	-	8	1	-	-	-	-	3	18.56
不詳	不詳	-	-	-	-	-	-	-	-	-	-
2.35人以上2.45人未満	合計	532	5	124	136	88	40	35	-	104	33.90
0人	人	10	-	-	-	-	-	-	-	10	-
1人	人	42	-	-	-	-	-	-	-	42	-
2人	人	259	2	46	71	56	28	28	-	28	38.11
3人	人	179	2	62	54	26	11	6	-	18	29.53
4人	人	36	1	15	9	5	1	1	-	4	25.75
5人以上	人	6	-	1	2	1	-	-	-	2	32.00
不詳	不詳	-	-	-	-	-	-	-	-	-	-
2.45人以上	合計	425	6	100	128	63	28	23	-	77	32.76
0人	人	10	-	-	-	-	-	-	-	10	-
1人	人	32	-	-	-	-	-	-	-	32	-
2人	人	189	1	35	66	36	16	18	-	17	36.50
3人	人	141	3	39	49	23	9	5	-	13	30.88
4人	人	44	2	20	10	4	3	-	-	5	25.21
5人以上	人	9	-	6	3	-	-	-	-	-	20.56
不詳	不詳	-	-	-	-	-	-	-	-	-	-

57 完結出生力によるグループ別, 出生児数別, 第3 出生間隔別, 夫婦数:
昭和36年末までに結婚した妻

完結出生力 出生児数		第3 出生間隔										平均
		合 計	0 - 12	12 - 24	24 - 36	36 - 48	48 - 60	60月以上	マイナス	不 詳		
合 計		4806	31	323	488	317	186	276	3	3182	39.99	
0 人		134	-	-	-	-	-	-	-	134	-	
1 人		457	-	-	-	-	-	-	-	457	-	
2 人		2517	-	-	-	-	-	-	-	2517	-	
3 人		1330	23	216	354	255	168	258	2	54	42.46	
4 人		286	6	79	106	52	14	15	1	13	31.39	
5人以上		82	2	28	28	10	4	3	-	7	29.20	
不 詳		-	-	-	-	-	-	-	-	-	-	
2.00人以上2.16人未満	合計	931	6	55	67	45	32	54	1	671	42.06	
0 人		39	-	-	-	-	-	-	-	39	-	
1 人		120	-	-	-	-	-	-	-	120	-	
2 人		503	-	-	-	-	-	-	-	503	-	
3 人		219	5	43	50	36	28	50	1	6	43.59	
4 人		33	1	9	11	6	1	3	-	2	34.68	
5人以上		17	-	3	6	3	3	1	-	1	36.06	
不 詳		-	-	-	-	-	-	-	-	-	-	
2.16人以上2.20人未満	合計	1078	3	65	91	50	32	62	1	774	41.13	
0 人		36	-	-	-	-	-	-	-	36	-	
1 人		120	-	-	-	-	-	-	-	120	-	
2 人		605	-	-	-	-	-	-	-	605	-	
3 人		249	3	40	69	38	30	57	1	11	44.07	
4 人		57	-	20	18	11	2	4	-	2	31.00	
5人以上		11	-	5	4	1	-	1	-	-	28.45	
不 詳		-	-	-	-	-	-	-	-	-	-	
2.20人以上2.25人未満	合計	975	12	50	78	79	40	47	-	669	39.94	
0 人		29	-	-	-	-	-	-	-	29	-	
1 人		86	-	-	-	-	-	-	-	86	-	
2 人		539	-	-	-	-	-	-	-	539	-	
3 人		261	8	34	59	67	39	46	-	8	42.42	
4 人		46	2	13	14	10	1	1	-	5	28.83	
5人以上		14	2	3	5	2	-	-	-	2	25.67	
不 詳		-	-	-	-	-	-	-	-	-	-	
2.25人以上2.35人未満	合計	774	3	63	84	45	29	40	-	510	38.08	
0 人		13	-	-	-	-	-	-	-	13	-	
1 人		68	-	-	-	-	-	-	-	68	-	
2 人		420	-	-	-	-	-	-	-	420	-	
3 人		220	2	44	63	41	26	36	-	8	40.15	
4 人		44	1	13	20	3	3	4	-	1	31.09	
5人以上		9	-	6	1	1	-	-	-	-	21.63	
不 詳		-	-	-	-	-	-	-	-	-	-	
2.35人以上2.45人未満	合計	534	4	42	75	41	22	37	-	313	39.29	
0 人		8	-	-	-	-	-	-	-	8	-	
1 人		40	-	-	-	-	-	-	-	40	-	
2 人		252	-	-	-	-	-	-	-	252	-	
3 人		195	3	31	58	33	22	37	-	11	41.43	
4 人		34	1	10	13	8	-	-	-	2	29.03	
5人以上		5	-	1	4	-	-	-	-	-	26.00	
不 詳		-	-	-	-	-	-	-	-	-	-	
2.45人以上	合計	514	3	48	93	57	31	36	1	245	39.21	
0 人		9	-	-	-	-	-	-	-	9	-	
1 人		23	-	-	-	-	-	-	-	23	-	
2 人		198	-	-	-	-	-	-	-	198	-	
3 人		186	2	24	55	40	23	32	-	10	42.84	
4 人		72	1	14	30	14	7	3	1	2	33.04	
5人以上		26	-	10	8	3	1	1	-	3	29.96	
不 詳		-	-	-	-	-	-	-	-	-	-	

58 完結出生力によるグループ別、出生児数別、第3出生間隔別、夫婦数：
昭和37年以降に結婚した妻

完結出生力 出生児数		第3出生間隔									不詳	平均
		合計	0-12	12-24	24-36	36-48	48-60	60月以上	マイナス			
合計		5119	22	283	420	269	165	239	1	3720	39.86	
0人	人	143	-	-	-	-	-	-	-	143	-	
1人	人	480	-	-	-	-	-	-	-	480	-	
2人	人	2857	-	-	-	-	-	-	-	2857	-	
3人	人	1375	17	200	350	236	148	226	-	198	41.55	
4人	人	221	5	64	64	27	16	12	-	33	31.64	
5人以上	人	43	-	19	6	6	1	1	1	9	26.55	
不詳		-	-	-	-	-	-	-	-	-	-	
2.00人以上2.16人未満	合計	1203	3	50	73	59	32	53	-	933	41.52	
0人	人	36	-	-	-	-	-	-	-	36	-	
1人	人	135	-	-	-	-	-	-	-	135	-	
2人	人	722	-	-	-	-	-	-	-	722	-	
3人	人	272	3	40	63	51	32	49	-	34	42.63	
4人	人	33	-	8	9	7	-	4	-	5	34.43	
5人以上	人	5	-	2	1	1	-	-	-	1	25.25	
不詳		-	-	-	-	-	-	-	-	-	-	
2.16人以上2.20人未満	合計	1264	4	64	86	56	42	56	-	956	40.76	
0人	人	36	-	-	-	-	-	-	-	36	-	
1人	人	131	-	-	-	-	-	-	-	131	-	
2人	人	731	-	-	-	-	-	-	-	731	-	
3人	人	326	4	48	81	50	36	54	-	53	41.66	
4人	人	33	-	10	5	5	6	2	-	5	36.96	
5人以上	人	7	-	6	-	1	-	-	-	-	21.00	
不詳		-	-	-	-	-	-	-	-	-	-	
2.20人以上2.25人未満	合計	920	5	44	77	40	25	42	-	687	39.60	
0人	人	32	-	-	-	-	-	-	-	32	-	
1人	人	75	-	-	-	-	-	-	-	75	-	
2人	人	539	-	-	-	-	-	-	-	539	-	
3人	人	235	4	34	62	37	23	39	-	36	40.86	
4人	人	35	1	10	14	3	2	3	-	2	32.45	
5人以上	人	4	-	-	1	-	-	-	-	3	24.00	
不詳		-	-	-	-	-	-	-	-	-	-	
2.25人以上2.35人未満	合計	775	4	46	74	45	26	35	1	544	38.66	
0人	人	19	-	-	-	-	-	-	-	19	-	
1人	人	65	-	-	-	-	-	-	-	65	-	
2人	人	417	-	-	-	-	-	-	-	417	-	
3人	人	222	2	30	61	39	25	35	-	30	41.27	
4人	人	40	2	12	11	5	1	-	-	9	25.90	
5人以上	人	12	-	4	2	1	-	-	1	4	23.57	
不詳		-	-	-	-	-	-	-	-	-	-	
2.35人以上2.45人未満	合計	532	4	37	56	37	25	29	-	344	39.53	
0人	人	10	-	-	-	-	-	-	-	10	-	
1人	人	42	-	-	-	-	-	-	-	42	-	
2人	人	259	-	-	-	-	-	-	-	259	-	
3人	人	179	2	24	46	31	22	28	-	26	41.78	
4人	人	36	2	10	10	5	2	1	-	6	29.17	
5人以上	人	6	-	3	-	1	1	-	-	1	33.00	
不詳		-	-	-	-	-	-	-	-	-	-	
2.45人以上	合計	425	2	42	54	32	15	24	-	256	37.95	
0人	人	10	-	-	-	-	-	-	-	10	-	
1人	人	32	-	-	-	-	-	-	-	32	-	
2人	人	189	-	-	-	-	-	-	-	189	-	
3人	人	141	2	24	37	28	10	21	-	19	40.48	
4人	人	44	-	14	15	2	5	2	-	6	31.61	
5人以上	人	9	-	4	2	2	-	1	-	-	30.44	
不詳		-	-	-	-	-	-	-	-	-	-	

59 完結出生力によるグループ別、出生児数別、第4出生間隔別、夫婦数：
昭和36年末までに結婚した妻

完結出生力 出生児数		第4出生間隔										平均
		合計	0-12	12-24	24-36	36-48	48-60	60月以上	マイナス	不詳		
合計	合計	4806	11	78	92	65	42	51	1	4466	38.58	
0人	人	134	-	-	-	-	-	-	-	134	-	
1人	人	457	-	-	-	-	-	-	-	457	-	
2人	人	2517	-	-	-	-	-	-	-	2517	-	
3人	人	1330	-	-	-	-	-	-	-	1330	-	
4人	人	286	9	52	63	55	37	48	1	21	41.09	
5人以上	人	82	2	26	29	10	5	3	-	7	29.75	
不詳	不詳	-	-	-	-	-	-	-	-	-	-	
2.00人以上2.16人未満	合計	931	1	11	9	9	9	8	-	884	41.28	
0人	人	39	-	-	-	-	-	-	-	39	-	
1人	人	120	-	-	-	-	-	-	-	120	-	
2人	人	503	-	-	-	-	-	-	-	503	-	
3人	人	219	-	-	-	-	-	-	-	219	-	
4人	人	33	1	6	4	5	7	8	-	2	46.32	
5人以上	人	17	-	5	5	4	2	-	-	1	31.50	
不詳	不詳	-	-	-	-	-	-	-	-	-	-	
2.16人以上2.20人未満	合計	1078	3	15	19	14	4	9	1	1013	36.81	
0人	人	36	-	-	-	-	-	-	-	36	-	
1人	人	120	-	-	-	-	-	-	-	120	-	
2人	人	605	-	-	-	-	-	-	-	605	-	
3人	人	249	-	-	-	-	-	-	-	249	-	
4人	人	57	2	10	16	14	3	8	1	3	38.64	
5人以上	人	11	1	5	3	-	1	1	-	-	28.00	
不詳	不詳	-	-	-	-	-	-	-	-	-	-	
2.20人以上2.25人未満	合計	975	1	17	8	12	5	10	-	922	39.72	
0人	人	29	-	-	-	-	-	-	-	29	-	
1人	人	86	-	-	-	-	-	-	-	86	-	
2人	人	539	-	-	-	-	-	-	-	539	-	
3人	人	261	-	-	-	-	-	-	-	261	-	
4人	人	46	1	13	3	10	4	10	-	5	42.63	
5人以上	人	14	-	4	5	2	1	-	-	2	29.75	
不詳	不詳	-	-	-	-	-	-	-	-	-	-	
2.25人以上2.35人未満	合計	774	3	10	12	8	11	7	-	723	38.76	
0人	人	13	-	-	-	-	-	-	-	13	-	
1人	人	68	-	-	-	-	-	-	-	68	-	
2人	人	420	-	-	-	-	-	-	-	420	-	
3人	人	220	-	-	-	-	-	-	-	220	-	
4人	人	44	2	8	10	6	10	7	-	1	40.93	
5人以上	人	9	1	2	2	2	1	-	-	1	27.13	
不詳	不詳	-	-	-	-	-	-	-	-	-	-	
2.35人以上2.45人未満	合計	534	1	6	13	8	4	3	-	499	36.23	
0人	人	8	-	-	-	-	-	-	-	8	-	
1人	人	40	-	-	-	-	-	-	-	40	-	
2人	人	252	-	-	-	-	-	-	-	252	-	
3人	人	195	-	-	-	-	-	-	-	195	-	
4人	人	34	1	4	11	7	4	3	-	4	38.20	
5人以上	人	5	-	2	2	1	-	-	-	-	24.40	
不詳	不詳	-	-	-	-	-	-	-	-	-	-	
2.45人以上	合計	514	2	19	31	14	9	14	-	425	38.56	
0人	人	9	-	-	-	-	-	-	-	9	-	
1人	人	23	-	-	-	-	-	-	-	23	-	
2人	人	198	-	-	-	-	-	-	-	198	-	
3人	人	186	-	-	-	-	-	-	-	186	-	
4人	人	72	2	11	19	13	9	12	-	6	41.05	
5人以上	人	26	-	8	12	1	-	2	-	3	31.43	
不詳	不詳	-	-	-	-	-	-	-	-	-	-	

60 完結出生力によるグループ別、出生児数別、第4出生間隔別、夫婦数：
昭和37年以降に結婚した妻

完結出生力 出生児数		第4出生間隔									平均
		合計	0-12	12-24	24-36	36-48	48-60	60月以上	マイナス	不詳	
合計		5119	9	49	37	39	16	32	1	4936	37.87
0人		143	-	-	-	-	-	-	-	143	-
1人		480	-	-	-	-	-	-	-	480	-
2人		2857	-	-	-	-	-	-	-	2857	-
3人		1375	-	-	-	-	-	-	-	1375	-
4人		221	9	35	27	37	16	29	-	68	39.52
5人以上		43	-	14	10	2	-	3	1	13	29.17
不詳		-	-	-	-	-	-	-	-	-	-
2.0人以上2.16人未満	合計	1203	3	10	4	7	5	2	-	1172	34.06
0人		36	-	-	-	-	-	-	-	36	-
1人		135	-	-	-	-	-	-	-	135	-
2人		722	-	-	-	-	-	-	-	722	-
3人		272	-	-	-	-	-	-	-	272	-
4人		33	3	6	4	7	5	2	-	6	36.70
5人以上		5	-	4	-	-	-	-	-	1	16.25
不詳		-	-	-	-	-	-	-	-	-	-
2.16人以上2.20人未満	合計	1264	2	7	7	3	2	5	-	1238	36.00
0人		36	-	-	-	-	-	-	-	36	-
1人		131	-	-	-	-	-	-	-	131	-
2人		731	-	-	-	-	-	-	-	731	-
3人		326	-	-	-	-	-	-	-	326	-
4人		33	2	4	5	3	2	4	-	13	37.35
5人以上		7	-	3	2	-	-	1	-	1	31.50
不詳		-	-	-	-	-	-	-	-	-	-
2.20人以上2.25人未満	合計	920	2	5	9	6	3	4	-	891	35.31
0人		32	-	-	-	-	-	-	-	32	-
1人		75	-	-	-	-	-	-	-	75	-
2人		539	-	-	-	-	-	-	-	539	-
3人		235	-	-	-	-	-	-	-	235	-
4人		35	2	4	9	6	3	4	-	7	36.14
5人以上		4	-	1	-	-	-	-	-	3	12.00
不詳		-	-	-	-	-	-	-	-	-	-
2.25人以上2.35人未満	合計	775	-	9	6	6	2	8	1	743	43.10
0人		19	-	-	-	-	-	-	-	19	-
1人		65	-	-	-	-	-	-	-	65	-
2人		417	-	-	-	-	-	-	-	417	-
3人		222	-	-	-	-	-	-	-	222	-
4人		40	-	7	3	6	2	8	-	14	46.15
5人以上		12	-	2	3	-	-	-	1	6	27.20
不詳		-	-	-	-	-	-	-	-	-	-
2.35人以上2.45人未満	合計	532	1	6	2	6	3	7	-	507	43.96
0人		10	-	-	-	-	-	-	-	10	-
1人		42	-	-	-	-	-	-	-	42	-
2人		259	-	-	-	-	-	-	-	259	-
3人		179	-	-	-	-	-	-	-	179	-
4人		36	1	4	1	6	3	6	-	15	46.48
5人以上		6	-	2	1	-	-	1	-	2	30.75
不詳		-	-	-	-	-	-	-	-	-	-
2.45人以上	合計	425	1	12	9	11	1	6	-	385	36.02
0人		10	-	-	-	-	-	-	-	10	-
1人		32	-	-	-	-	-	-	-	32	-
2人		189	-	-	-	-	-	-	-	189	-
3人		141	-	-	-	-	-	-	-	141	-
4人		44	1	10	5	9	1	5	-	13	36.13
5人以上		9	-	2	4	2	-	1	-	-	35.67
不詳		-	-	-	-	-	-	-	-	-	-

61 完結出生力によるグループ別、出生児数別、第5出生間隔別、夫婦数：
昭和36年末までに結婚した妻

完結出生力 出生児数	第5出生間隔		合 計	0 - 12	12 - 24	24 - 36	36 - 48	48 - 60	60月以上	マイナス	不 詳	平 均
	合 計											
合 計			4806	3	20	29	10	5	8	-	4731	32.36
0 人			134	-	-	-	-	-	-	-	134	-
1 人			457	-	-	-	-	-	-	-	457	-
2 人			2517	-	-	-	-	-	-	-	2517	-
3 人			1330	-	-	-	-	-	-	-	1330	-
4 人			286	-	-	-	-	-	-	-	286	-
5人以上			82	3	20	29	10	5	8	-	7	32.36
不 詳			-	-	-	-	-	-	-	-	-	-
2.00人以上2.16人未満	合計		931	1	3	3	3	3	3	-	915	41.31
0 人			39	-	-	-	-	-	-	-	39	-
1 人			120	-	-	-	-	-	-	-	120	-
2 人			503	-	-	-	-	-	-	-	503	-
3 人			219	-	-	-	-	-	-	-	219	-
4 人			33	-	-	-	-	-	-	-	33	-
5人以上			17	1	3	3	3	3	3	-	1	41.31
不 詳			-	-	-	-	-	-	-	-	-	-
2.16人以上2.20人未満	合計		1078	1	4	4	1	-	1	-	1067	27.55
0 人			36	-	-	-	-	-	-	-	36	-
1 人			120	-	-	-	-	-	-	-	120	-
2 人			605	-	-	-	-	-	-	-	605	-
3 人			249	-	-	-	-	-	-	-	249	-
4 人			57	-	-	-	-	-	-	-	57	-
5人以上			11	1	4	4	1	-	1	-	-	27.55
不 詳			-	-	-	-	-	-	-	-	-	-
2.20人以上2.25人未満	合計		975	-	6	3	1	1	1	-	963	29.83
0 人			29	-	-	-	-	-	-	-	29	-
1 人			86	-	-	-	-	-	-	-	86	-
2 人			539	-	-	-	-	-	-	-	539	-
3 人			261	-	-	-	-	-	-	-	261	-
4 人			46	-	-	-	-	-	-	-	46	-
5人以上			14	-	6	3	1	1	1	-	2	29.83
不 詳			-	-	-	-	-	-	-	-	-	-
2.25人以上2.35人未満	合計		774	-	2	5	1	-	-	-	766	25.25
0 人			13	-	-	-	-	-	-	-	13	-
1 人			68	-	-	-	-	-	-	-	68	-
2 人			420	-	-	-	-	-	-	-	420	-
3 人			220	-	-	-	-	-	-	-	220	-
4 人			44	-	-	-	-	-	-	-	44	-
5人以上			9	-	2	5	1	-	-	-	1	25.25
不 詳			-	-	-	-	-	-	-	-	-	-
2.35人以上2.45人未満	合計		534	-	-	2	1	-	2	-	529	48.00
0 人			8	-	-	-	-	-	-	-	8	-
1 人			40	-	-	-	-	-	-	-	40	-
2 人			252	-	-	-	-	-	-	-	252	-
3 人			195	-	-	-	-	-	-	-	195	-
4 人			34	-	-	-	-	-	-	-	34	-
5人以上			5	-	-	2	1	-	2	-	-	48.00
不 詳			-	-	-	-	-	-	-	-	-	-
2.45人以上	合計		514	1	5	12	3	1	1	-	491	28.83
0 人			9	-	-	-	-	-	-	-	9	-
1 人			23	-	-	-	-	-	-	-	23	-
2 人			198	-	-	-	-	-	-	-	198	-
3 人			186	-	-	-	-	-	-	-	186	-
4 人			72	-	-	-	-	-	-	-	72	-
5人以上			26	1	5	12	3	1	1	-	3	28.83
不 詳			-	-	-	-	-	-	-	-	-	-

62 完結出生力によるグループ別、出生児数別、第5出生間隔別、夫婦数：
昭和37年以降に結婚した妻

完結出生力 出生児数		第5出生間隔								不詳	平均
		合計	0-12	12-24	24-36	36-48	48-60	60以上	マイナス		
合計		5119	-	5	6	5	4	4	-	5095	41.96
0人	人	143	-	-	-	-	-	-	-	143	-
1人	人	480	-	-	-	-	-	-	-	480	-
2人	人	2857	-	-	-	-	-	-	-	2857	-
3人	人	1375	-	-	-	-	-	-	-	1375	-
4人	人	221	-	-	-	-	-	-	-	221	-
5人以上	人	43	-	5	6	5	4	4	-	19	41.96
不詳	不詳	-	-	-	-	-	-	-	-	-	-
2.00人以上2.16人未満	合計	1203	-	1	-	1	-	-	-	1201	30.50
0人	人	36	-	-	-	-	-	-	-	36	-
1人	人	135	-	-	-	-	-	-	-	135	-
2人	人	722	-	-	-	-	-	-	-	722	-
3人	人	272	-	-	-	-	-	-	-	272	-
4人	人	33	-	-	-	-	-	-	-	33	-
5人以上	人	5	-	1	-	1	-	-	-	3	30.50
不詳	不詳	-	-	-	-	-	-	-	-	-	-
2.16人以上2.20人未満	合計	1264	-	-	1	1	2	2	-	1258	51.50
0人	人	36	-	-	-	-	-	-	-	36	-
1人	人	131	-	-	-	-	-	-	-	131	-
2人	人	731	-	-	-	-	-	-	-	731	-
3人	人	326	-	-	-	-	-	-	-	326	-
4人	人	33	-	-	-	-	-	-	-	33	-
5人以上	人	7	-	-	1	1	2	2	-	1	51.50
不詳	不詳	-	-	-	-	-	-	-	-	-	-
2.20人以上2.25人未満	合計	920	-	-	-	-	-	1	-	919	97.00
0人	人	32	-	-	-	-	-	-	-	32	-
1人	人	75	-	-	-	-	-	-	-	75	-
2人	人	539	-	-	-	-	-	-	-	539	-
3人	人	235	-	-	-	-	-	-	-	235	-
4人	人	35	-	-	-	-	-	-	-	35	-
5人以上	人	4	-	-	-	-	-	1	-	3	97.00
不詳	不詳	-	-	-	-	-	-	-	-	-	-
2.25人以上2.35人未満	合計	775	-	1	2	-	1	1	-	770	44.20
0人	人	19	-	-	-	-	-	-	-	19	-
1人	人	65	-	-	-	-	-	-	-	65	-
2人	人	417	-	-	-	-	-	-	-	417	-
3人	人	222	-	-	-	-	-	-	-	222	-
4人	人	40	-	-	-	-	-	-	-	40	-
5人以上	人	12	-	1	2	-	1	1	-	7	44.20
不詳	不詳	-	-	-	-	-	-	-	-	-	-
2.35人以上2.45人未満	合計	532	-	1	1	1	-	-	-	529	28.33
0人	人	10	-	-	-	-	-	-	-	10	-
1人	人	42	-	-	-	-	-	-	-	42	-
2人	人	259	-	-	-	-	-	-	-	259	-
3人	人	179	-	-	-	-	-	-	-	179	-
4人	人	36	-	-	-	-	-	-	-	36	-
5人以上	人	6	-	1	1	1	-	-	-	3	28.33
不詳	不詳	-	-	-	-	-	-	-	-	-	-
2.45人以上	合計	425	-	2	2	2	1	-	-	418	33.43
0人	人	10	-	-	-	-	-	-	-	10	-
1人	人	32	-	-	-	-	-	-	-	32	-
2人	人	189	-	-	-	-	-	-	-	189	-
3人	人	141	-	-	-	-	-	-	-	141	-
4人	人	44	-	-	-	-	-	-	-	44	-
5人以上	人	9	-	2	2	2	1	-	-	2	33.43
不詳	不詳	-	-	-	-	-	-	-	-	-	-

63 都道府県別，理想子供数別，夫婦数：昭和24年末までに生まれた妻

都道府県	理想子供数		夫婦数								平均
	合計	0人	1人	2人	3人	4人	5人以上	不詳			
合計	8357	65	198	3362	3703	703	109	217	2.63		
北海道	466	4	10	199	188	43	8	14	2.62		
道森	104	-	1	46	41	7	1	8	2.59		
北青	102	-	2	41	42	10	2	5	2.69		
岩手	99	-	1	30	49	13	4	2	2.90		
宮城	81	-	2	39	34	3	2	1	2.55		
秋田	74	-	1	23	38	8	1	3	2.79		
山形	145	1	2	50	67	18	2	5	2.75		
福島	169	-	4	55	94	12	1	3	2.70		
茨城	126	-	4	45	59	17	3	2	2.82		
栃木	123	1	4	36	71	9	1	1	2.71		
群馬	465	5	15	195	201	32	10	7	2.60		
千葉	372	2	14	149	152	41	4	10	2.64		
東神奈川	690	12	21	306	271	53	8	19	2.53		
新富山	574	8	18	242	239	44	6	17	2.56		
新潟	141	1	1	43	76	14	-	6	2.75		
潟山	54	-	-	23	29	2	-	-	2.61		
石川	59	-	-	21	30	6	2	-	2.81		
福井	82	1	1	37	35	7	-	1	2.57		
山梨	64	-	-	35	22	6	-	-	2.52		
長野	178	-	2	66	94	13	-	3	2.67		
岐阜	129	1	2	45	71	9	-	1	2.66		
静岡	251	5	5	88	123	16	6	8	2.65		
愛知	493	6	15	222	193	44	4	9	2.55		
三重	115	-	2	54	44	13	-	2	2.60		
滋賀	82	1	3	28	43	6	-	1	2.62		
京都	196	2	1	82	95	13	1	2	2.61		
大阪	600	5	17	258	257	38	7	18	2.56		
兵庫	366	2	10	128	183	34	4	5	2.70		
奈良	127	1	3	58	51	9	1	4	2.54		
和歌山	84	-	3	48	26	3	1	3	2.40		
鳥取	27	-	-	5	21	-	-	1	2.81		
島根	57	-	-	21	31	4	1	-	2.79		
岡山	129	-	1	52	62	11	-	3	2.66		
広島	282	-	7	118	120	26	3	8	2.64		
山口	138	-	2	59	55	14	5	3	2.72		
徳島	16	-	-	7	7	1	-	1	2.60		
香川	67	-	-	26	35	3	2	1	2.71		
愛媛	122	-	3	61	44	7	3	4	2.54		
高知	59	2	1	29	22	2	-	3	2.38		
福岡	336	2	9	140	142	28	5	10	2.61		
佐賀	43	-	1	9	23	7	-	3	2.90		
長崎	108	-	4	32	51	10	5	6	2.81		
熊本	114	3	5	40	50	10	3	3	2.61		
大分	49	-	-	19	26	4	-	-	2.69		
宮崎	81	-	1	17	45	12	1	5	2.93		
鹿児島	84	-	3	29	41	8	-	3	2.67		
沖縄	34	-	-	6	10	13	2	3	3.35		

64 都道府県別，理想子供数別，夫婦数：昭和25年以降に生まれた妻

都道府県	理想子供数	夫婦数								不詳	平均
		合計	0人	1人	2人	3人	4人	5人以上			
合計		8246	81	218	3479	3671	632	64	101	2.58	
北海道		506	5	11	254	183	41	3	9	2.51	
道	道	113	2	2	39	57	8	3	2	2.68	
青	森	118	1	5	51	49	8	2	2	2.58	
岩	手	178	-	2	53	108	12	1	2	2.76	
宮	城	105	-	4	44	49	8	-	-	2.58	
秋	田	80	-	3	27	40	7	3	-	2.79	
山	形	169	1	6	51	94	10	4	3	2.71	
福	島	158	-	6	66	77	7	2	-	2.58	
茨	城	194	1	4	73	96	14	2	4	2.65	
栃	木	112	1	3	40	58	10	-	-	2.65	
群	馬										
埼	玉	358	3	8	157	148	28	2	12	2.58	
千	葉	371	5	13	167	154	25	4	3	2.53	
東	京	609	13	31	283	233	38	6	5	2.45	
神	奈	460	10	16	213	189	22	3	7	2.45	
新	潟	160	2	3	61	76	14	-	4	2.62	
富	山	72	1	1	34	30	4	1	1	2.54	
石	川	105	-	4	46	48	6	1	-	2.56	
福	井	92	1	-	34	48	8	-	1	2.68	
山	梨	59	-	1	23	25	8	2	-	2.78	
長	野	178	-	3	72	86	12	3	2	2.66	
岐	阜	181	2	10	66	90	10	2	1	2.58	
静	岡	245	3	4	84	125	24	1	4	2.69	
愛	知	475	4	8	212	216	32	1	2	2.56	
三	重	142	2	2	65	62	8	2	1	2.55	
滋	賀	105	2	2	43	46	10	1	1	2.61	
京	都	155	1	4	77	56	13	1	3	2.52	
大	阪	472	-	18	240	182	27	-	5	2.47	
兵	庫	343	10	7	144	143	33	-	6	2.54	
奈	良	77	2	2	34	34	4	1	-	2.51	
和	山	73	-	-	36	28	6	-	3	2.57	
鳥	歌										
島	取	43	1	2	14	22	4	-	-	2.60	
岡	根	52	-	-	16	25	8	3	-	2.96	
広	山	104	1	1	48	48	5	-	1	2.53	
山	島	257	1	10	116	106	19	1	4	2.53	
徳	口	120	-	3	40	66	9	1	1	2.71	
香	島	22	-	-	13	9	-	-	-	2.41	
愛	川	71	1	1	29	35	4	-	1	2.57	
高	媛	126	3	1	45	51	21	2	3	2.75	
福	知	41	-	1	20	15	3	2	-	2.63	
	岡	319	1	10	129	151	26	-	2	2.60	
佐	賀	68	1	-	23	34	10	-	-	2.76	
長	崎	120	-	1	40	66	13	-	-	2.76	
熊	本	156	-	2	72	66	14	-	2	2.60	
大	分	65	-	-	19	37	7	-	2	2.81	
官	崎	73	-	-	27	36	8	1	1	2.78	
鹿	島	89	-	3	30	46	7	2	1	2.72	
沖	縄	55	-	-	9	28	17	1	-	3.18	

65 都道府県別, 予定子供数別, 夫婦数: 昭和24年末までに生まれた妻

予定子供数		合計	0人	1人	2人	3人	4人	5人以上	不詳	平均
都道府県										
合計		8357	155	785	4814	2002	180	38	383	2.17
北海道		466	7	53	265	98	13	-	30	2.13
青森		104	3	5	57	29	2	1	7	2.26
岩手		102	1	12	49	27	7	-	6	2.28
宮城		99	1	8	56	27	3	2	2	2.30
秋田		81	-	8	47	21	-	-	5	2.17
山形		74	-	5	47	21	-	-	1	2.22
福島		145	2	9	72	42	8	-	12	2.34
茨城		169	1	19	101	36	3	1	8	2.15
栃木		126	1	4	66	45	1	1	8	2.37
群馬		123	1	7	72	36	4	-	3	2.29
埼玉県		465	7	44	299	90	6	2	17	2.11
千葉		372	7	41	213	86	10	-	15	2.14
東京都		690	18	90	399	135	8	4	36	2.06
神奈川県		574	16	63	349	110	12	4	20	2.09
新潟		141	3	7	72	49	4	1	5	2.35
富山		54	-	4	38	7	2	-	3	2.14
石川		59	-	4	32	21	2	-	-	2.36
福井		82	2	5	47	22	2	-	4	2.22
山梨		64	-	6	46	11	1	-	-	2.11
長野		178	1	10	106	51	-	-	10	2.23
岐阜		129	3	5	75	39	3	-	4	2.27
静岡県		251	7	15	140	62	8	1	18	2.22
愛知県		493	14	51	297	104	9	-	18	2.09
三重		115	-	10	75	26	2	-	2	2.18
滋賀		82	1	11	44	21	2	1	2	2.19
京都		196	4	13	130	40	1	3	5	2.17
大阪府		600	16	69	347	130	10	2	26	2.10
兵庫県		366	4	39	200	100	7	1	15	2.20
奈良		127	4	13	78	26	2	1	3	2.10
和歌山		84	3	7	60	12	-	-	2	1.99
鳥取		27	-	2	14	9	-	-	2	2.28
島根		57	-	5	27	21	1	2	1	2.43
岡山		129	1	11	73	37	1	-	6	2.21
広島		282	2	33	163	59	7	1	17	2.15
山形		138	3	14	77	35	5	2	2	2.24
徳島		16	-	1	9	4	-	-	2	2.21
香川県		67	1	5	40	16	-	1	4	2.19
愛媛		122	3	10	80	18	1	1	9	2.06
高松		59	1	6	37	12	-	-	3	2.07
福岡		336	7	33	176	90	6	-	24	2.18
佐賀		43	1	1	16	19	2	-	4	2.51
長門		108	5	10	55	26	6	2	4	2.23
熊野		114	3	9	56	38	2	-	6	2.25
大分		49	1	1	22	23	1	-	1	2.46
宮崎		81	-	4	36	31	3	1	6	2.48
鹿児島		84	-	2	49	27	2	-	4	2.36
沖縄		34	-	1	5	13	11	3	1	3.30

66 都道府県別，予定子供数別，夫婦数：昭和25年以降に生まれた妻

都道府県	予定子供数	夫婦数									平均
		合計	0人	1人	2人	3人	4人	5人以上	不詳		
合計		8246	84	610	4631	2404	187	21	309	2.26	
北海道	道	506	5	42	286	129	14	1	29	2.23	
	森	113	-	5	55	43	1	-	9	2.38	
	手	118	2	11	59	36	5	-	5	2.27	
	城	178	-	6	91	74	3	1	3	2.44	
	田	105	-	6	68	27	1	1	2	2.25	
	形	80	-	6	40	29	1	-	4	2.33	
	島	169	3	10	77	61	8	2	8	2.42	
	城	158	-	20	82	50	3	-	3	2.23	
	木	194	1	14	107	59	4	2	7	2.30	
	馬	112	2	6	62	36	2	-	4	2.28	
埼玉県	玉	358	3	24	222	88	6	-	15	2.20	
	葉	371	3	34	227	85	9	1	12	2.18	
	京	609	16	64	359	143	11	-	16	2.12	
	川	460	11	43	274	106	8	-	18	2.13	
	淵	160	3	8	78	63	3	-	5	2.35	
	山	72	1	3	40	21	-	-	7	2.25	
	川	105	-	7	63	25	4	-	6	2.26	
	井	92	-	5	49	32	1	-	5	2.33	
	梨	59	1	3	26	26	3	-	-	2.46	
	野	178	1	10	94	59	4	-	10	2.33	
岐阜県	卓	181	1	17	100	53	4	1	5	2.26	
	岡	245	2	20	123	84	2	1	13	2.29	
	知	475	5	41	274	137	6	-	12	2.21	
	重	142	1	8	88	40	1	-	4	2.23	
	賀	105	1	8	60	29	4	-	3	2.26	
	都	155	2	14	98	33	4	-	4	2.15	
	阪	472	4	44	308	96	4	-	16	2.11	
	庫	343	5	17	195	99	11	-	16	2.29	
	良	77	2	5	47	21	-	1	1	2.20	
	山	73	-	1	47	19	2	1	3	2.36	
鳥取県	取	43	1	3	23	14	2	-	-	2.30	
	根	52	-	3	24	20	2	1	2	2.48	
	山	104	-	6	64	29	3	-	2	2.28	
	島	257	2	21	151	67	5	-	11	2.21	
	口	120	-	3	59	46	5	1	6	2.49	
	島	22	-	1	16	5	-	-	-	2.18	
	川	71	-	3	42	24	-	-	2	2.30	
	媛	126	2	9	71	35	5	-	4	2.26	
	知	41	-	2	26	11	-	1	1	2.30	
	岡	319	3	26	157	110	10	-	13	2.32	
佐賀県	賀	68	1	3	28	32	-	1	3	2.46	
	崎	120	-	5	53	49	7	-	6	2.51	
	本	156	-	9	90	47	4	-	6	2.31	
	分	65	-	4	30	27	3	-	1	2.45	
	崎	73	-	3	39	27	1	-	3	2.37	
	島	89	-	7	41	35	1	2	3	2.42	
	繩	55	-	-	18	23	10	3	1	2.96	

67 地域ブロック別、妻の現在年齢別、理想子供数別、夫婦数：昭和24年末までに生まれた妻

地域ブロック 妻現在年齢	理想子供数									
	合計	0人	1人	2人	3人	4人	5人以上	不詳	平均	
合計	17359	195	381	6593	7692	1687	230	581	2.66	
15-19歳	-	-	-	-	-	-	-	-	-	
20-24歳	-	-	-	-	-	-	-	-	-	
25-29歳	1101	3	35	519	431	69	8	36	2.52	
30-34歳	2847	22	64	1184	1279	197	33	68	2.60	
35-39歳	4409	40	99	1659	1993	437	68	113	2.68	
40-44歳	4804	64	95	1773	2109	525	67	171	2.68	
45-49歳	4198	66	88	1458	1880	459	54	193	2.69	
北海道 合計	882	14	22	375	343	85	12	31	2.59	
15-19歳	-	-	-	-	-	-	-	-	-	
20-24歳	-	-	-	-	-	-	-	-	-	
25-29歳	75	1	4	33	26	6	-	5	2.46	
30-34歳	158	1	3	70	64	16	2	2	2.62	
35-39歳	233	2	3	96	98	21	6	7	2.67	
40-44歳	228	8	10	100	75	24	2	9	2.47	
45-49歳	188	2	2	76	80	18	2	8	2.64	
東北 合計	1329	12	20	430	626	157	24	60	2.77	
15-19歳	-	-	-	-	-	-	-	-	-	
20-24歳	-	-	-	-	-	-	-	-	-	
25-29歳	108	-	2	45	49	6	4	2	2.67	
30-34歳	195	-	3	72	95	16	3	6	2.70	
35-39歳	302	1	4	112	127	37	5	16	2.74	
40-44歳	380	2	8	110	188	46	9	17	2.82	
45-49歳	344	9	3	91	167	52	3	19	2.80	
北関東 合計	836	3	14	267	427	94	8	23	2.76	
15-19歳	-	-	-	-	-	-	-	-	-	
20-24歳	-	-	-	-	-	-	-	-	-	
25-29歳	42	-	1	16	19	4	-	2	2.65	
30-34歳	151	1	3	62	76	6	2	1	2.60	
35-39歳	225	-	4	58	129	28	3	3	2.86	
40-44歳	225	1	4	75	105	28	1	11	2.74	
45-49歳	193	1	2	56	98	28	2	6	2.83	
東京圏 合計	4316	57	122	1715	1838	397	58	129	2.62	
15-19歳	-	-	-	-	-	-	-	-	-	
20-24歳	-	-	-	-	-	-	-	-	-	
25-29歳	275	1	13	142	94	17	-	8	2.42	
30-34歳	731	10	23	320	308	39	13	18	2.54	
35-39歳	1095	16	32	430	461	114	15	27	2.63	
40-44歳	1204	19	26	439	528	134	16	42	2.67	
45-49歳	1011	11	28	384	447	93	14	34	2.64	
北陸・東山 合計	1241	12	12	452	614	109	13	29	2.69	
15-19歳	-	-	-	-	-	-	-	-	-	
20-24歳	-	-	-	-	-	-	-	-	-	
25-29歳	77	-	2	36	32	6	-	1	2.55	
30-34歳	205	-	2	81	101	17	1	3	2.67	
35-39歳	296	2	1	108	153	25	1	6	2.69	
40-44歳	365	6	5	126	185	28	7	8	2.69	
45-49歳	298	4	2	101	143	33	4	11	2.74	

理想子供数 地域ブロック 妻現在年齢	理想子供数									平均
	合計	0人	1人	2人	3人	4人	5人以上	不詳		
中 京 圏 合計	2064	21	45	837	899	186	18	58	2.62	
15-19歳	-	-	-	-	-	-	-	-	-	
20-24歳	-	-	-	-	-	-	-	-	-	
25-29歳	104	-	2	58	34	7	1	2	2.48	
30-34歳	340	5	7	136	160	23	1	8	2.58	
35-39歳	544	7	15	215	237	52	8	10	2.63	
40-44歳	576	1	10	229	253	59	4	20	2.67	
45-49歳	500	8	11	199	215	45	4	18	2.60	
東 近 畿 合計	632	4	17	273	265	42	5	26	2.56	
15-19歳	-	-	-	-	-	-	-	-	-	
20-24歳	-	-	-	-	-	-	-	-	-	
25-29歳	30	-	-	21	5	1	1	2	2.36	
30-34歳	96	1	2	46	41	3	-	3	2.46	
35-39歳	167	1	7	67	74	14	1	3	2.59	
40-44歳	194	2	5	80	83	16	1	7	2.58	
45-49歳	145	-	3	59	62	8	2	11	2.60	
阪 神 圏 合計	2395	39	62	938	1055	203	27	71	2.60	
15-19歳	-	-	-	-	-	-	-	-	-	
20-24歳	-	-	-	-	-	-	-	-	-	
25-29歳	142	-	4	58	64	10	-	6	2.59	
30-34歳	378	4	8	159	167	29	3	8	2.59	
35-39歳	642	5	16	251	304	46	9	11	2.63	
40-44歳	643	14	13	259	263	68	7	19	2.61	
45-49歳	590	16	21	211	257	50	8	27	2.58	
中 国 合計	1240	7	24	476	556	115	12	50	2.66	
15-19歳	-	-	-	-	-	-	-	-	-	
20-24歳	-	-	-	-	-	-	-	-	-	
25-29歳	84	-	1	33	42	5	-	3	2.63	
30-34歳	213	-	6	90	93	16	3	5	2.62	
35-39歳	336	-	3	132	154	34	6	7	2.73	
40-44歳	311	2	8	133	122	31	2	13	2.60	
45-49歳	296	5	6	88	145	29	1	22	2.69	
四 国 合計	543	6	8	243	229	35	5	17	2.56	
15-19歳	-	-	-	-	-	-	-	-	-	
20-24歳	-	-	-	-	-	-	-	-	-	
25-29歳	46	-	-	23	17	3	2	1	2.64	
30-34歳	91	-	2	40	41	2	2	4	2.56	
35-39歳	127	2	2	60	50	8	1	4	2.51	
40-44歳	163	1	1	74	72	10	-	5	2.56	
45-49歳	116	3	3	46	49	12	-	3	2.57	
九州・沖縄 合計	1881	20	35	587	840	264	48	87	2.80	
15-19歳	-	-	-	-	-	-	-	-	-	
20-24歳	-	-	-	-	-	-	-	-	-	
25-29歳	118	1	6	54	49	4	-	4	2.43	
30-34歳	289	-	5	108	133	30	3	10	2.71	
35-39歳	442	4	12	130	206	58	13	19	2.81	
40-44歳	515	8	5	148	235	81	18	20	2.87	
45-49歳	517	7	7	147	217	91	14	34	2.88	

68 地域ブロック別、妻の現在年齢別、理想子供数別、夫婦数：昭和25年以降に生まれた妻

地域ブロック 妻現在年齢	理想子供数						5人以上	不詳	平均
	合計	0人	1人	2人	3人	4人			
合計	8246	81	218	3479	3671	632	64	101	2.58
15-19歳	39	-	4	20	11	3	-	1	2.34
20-24歳	1133	6	39	595	429	39	14	11	2.45
25-29歳	3291	31	91	1470	1430	207	22	40	2.54
30-34歳	2658	28	62	1005	1253	268	19	23	2.66
35-39歳	1125	16	22	389	548	115	9	26	2.68
40-44歳	-	-	-	-	-	-	-	-	-
45-49歳	-	-	-	-	-	-	-	-	-
北海道 合計	506	5	11	254	183	41	3	9	2.51
15-19歳	2	-	-	2	-	-	-	-	2.00
20-24歳	64	-	-	45	19	-	-	-	2.30
25-29歳	208	2	6	102	69	21	1	7	2.52
30-34歳	176	1	3	82	68	19	2	1	2.62
35-39歳	56	2	2	23	27	1	-	1	2.42
40-44歳	-	-	-	-	-	-	-	-	-
45-49歳	-	-	-	-	-	-	-	-	-
東北 合計	763	4	22	265	397	53	13	9	2.69
15-19歳	4	-	-	1	2	-	-	1	2.67
20-24歳	112	-	5	43	57	2	3	2	2.62
25-29歳	317	2	12	127	150	18	6	2	2.60
30-34歳	234	1	3	66	137	21	3	3	2.81
35-39歳	96	1	2	28	51	12	1	1	2.78
40-44歳	-	-	-	-	-	-	-	-	-
45-49歳	-	-	-	-	-	-	-	-	-
北関東 合計	464	2	13	179	231	31	4	4	2.63
15-19歳	-	-	-	-	-	-	-	-	-
20-24歳	47	-	2	28	17	-	-	-	2.32
25-29歳	203	2	8	82	97	10	2	2	2.56
30-34歳	139	-	2	47	74	15	-	1	2.74
35-39歳	75	-	1	22	43	6	2	1	2.81
40-44歳	-	-	-	-	-	-	-	-	-
45-49歳	-	-	-	-	-	-	-	-	-
東京圏 合計	1798	31	68	820	724	113	15	27	2.49
15-19歳	12	-	2	5	4	1	-	-	2.33
20-24歳	260	4	10	140	87	12	4	3	2.41
25-29歳	720	12	26	347	292	28	4	11	2.44
30-34歳	558	8	23	240	227	49	5	6	2.55
35-39歳	248	7	7	88	114	23	2	7	2.60
40-44歳	-	-	-	-	-	-	-	-	-
45-49歳	-	-	-	-	-	-	-	-	-
北陸・東山 合計	666	4	12	270	313	52	7	8	2.64
15-19歳	2	-	-	1	1	-	-	-	2.50
20-24歳	98	-	3	50	39	4	1	1	2.48
25-29歳	256	1	4	109	120	19	1	2	2.61
30-34歳	217	3	4	75	107	20	3	5	2.69
35-39歳	93	-	1	35	46	9	2	-	2.74
40-44歳	-	-	-	-	-	-	-	-	-
45-49歳	-	-	-	-	-	-	-	-	-

理想子供数 地域ブロック 妻現在年齢	理想子供数									平均
	合計	0人	1人	2人	3人	4人	5人以上	不詳		
中京圏合計	1043	11	24	427	493	74	6	8	2.60	
15-19歳	3	-	1	1	1	-	-	-	2.00	
20-24歳	139	-	4	71	59	3	1	1	2.47	
25-29歳	418	4	9	174	195	29	3	4	2.60	
30-34歳	335	6	7	130	159	31	2	-	2.62	
35-39歳	148	1	3	51	79	11	-	3	2.66	
40-44歳	-	-	-	-	-	-	-	-	-	
45-49歳	-	-	-	-	-	-	-	-	-	
東近畿合計	255	4	4	113	108	20	2	4	2.57	
15-19歳	-	-	-	-	-	-	-	-	-	
20-24歳	24	-	1	13	8	1	-	1	2.39	
25-29歳	98	-	-	57	34	1	1	-	2.50	
30-34歳	77	2	2	29	37	7	-	-	2.58	
35-39歳	56	2	1	14	29	6	1	3	2.74	
40-44歳	-	-	-	-	-	-	-	-	-	
45-49歳	-	-	-	-	-	-	-	-	-	
阪神圏合計	970	11	29	461	381	73	1	14	2.50	
15-19歳	7	-	-	6	-	1	-	-	2.29	
20-24歳	132	1	5	76	40	7	1	2	2.38	
25-29歳	366	4	12	177	146	21	-	6	2.47	
30-34歳	340	5	9	151	142	31	-	2	2.55	
35-39歳	125	1	3	51	53	13	-	4	2.61	
40-44歳	-	-	-	-	-	-	-	-	-	
45-49歳	-	-	-	-	-	-	-	-	-	
中国合計	576	3	16	234	267	45	5	6	2.61	
15-19歳	2	-	-	2	-	-	-	-	2.00	
20-24歳	91	-	5	51	32	3	-	-	2.36	
25-29歳	228	2	8	110	97	9	1	1	2.47	
30-34歳	183	-	2	48	103	26	3	1	2.89	
35-39歳	72	1	1	23	35	7	1	4	2.72	
40-44歳	-	-	-	-	-	-	-	-	-	
45-49歳	-	-	-	-	-	-	-	-	-	
四国合計	260	4	3	107	110	28	4	4	2.65	
15-19歳	2	-	1	1	-	-	-	-	1.50	
20-24歳	45	-	-	30	11	3	1	-	2.44	
25-29歳	96	1	1	35	45	9	2	3	2.71	
30-34歳	87	2	1	30	41	11	1	1	2.71	
35-39歳	30	1	-	11	13	5	-	-	2.70	
40-44歳	-	-	-	-	-	-	-	-	-	
45-49歳	-	-	-	-	-	-	-	-	-	
九州・沖縄合計	945	2	16	349	464	102	4	8	2.71	
15-19歳	5	-	-	1	3	1	-	-	3.00	
20-24歳	121	1	4	48	60	4	3	1	2.60	
25-29歳	381	1	5	150	185	37	1	2	2.67	
30-34歳	312	-	6	107	158	38	-	3	2.74	
35-39歳	126	-	1	43	58	22	-	2	2.81	
40-44歳	-	-	-	-	-	-	-	-	-	
45-49歳	-	-	-	-	-	-	-	-	-	

69 地域ブロック別、妻の現在年齢別、予定子供数別、夫婦数：昭和24年末までに生まれた妻

地域ブロック 妻現在年齢	予定子供数									
	合計	0人	1人	2人	3人	4人	5人以上	不詳	平均	
合計	17359	479	1798	9688	4050	488	101	755	2.16	
15-19歳	-	-	-	-	-	-	-	-	-	
20-24歳	-	-	-	-	-	-	-	-	-	
25-29歳	1101	11	110	590	253	19	3	115	2.17	
30-34歳	2847	34	213	1660	686	43	9	202	2.20	
35-39歳	4409	110	462	2564	1063	118	26	66	2.16	
40-44歳	4804	173	532	2692	1080	149	32	146	2.13	
45-49歳	4198	151	481	2182	968	159	31	226	2.15	
北海道合計	882	28	114	493	177	26	1	43	2.08	
15-19歳	-	-	-	-	-	-	-	-	-	
20-24歳	-	-	-	-	-	-	-	-	-	
25-29歳	75	-	10	38	15	2	-	10	2.14	
30-34歳	158	3	15	89	33	4	-	14	2.14	
35-39歳	233	4	28	138	50	7	-	6	2.12	
40-44歳	228	12	36	128	43	6	-	3	1.98	
45-49歳	188	9	25	100	36	7	1	10	2.06	
東北合計	1329	27	126	665	367	67	9	68	2.28	
15-19歳	-	-	-	-	-	-	-	-	-	
20-24歳	-	-	-	-	-	-	-	-	-	
25-29歳	108	-	10	52	31	2	2	11	2.32	
30-34歳	195	2	10	101	61	5	-	16	2.32	
35-39歳	302	5	27	175	75	13	1	6	2.23	
40-44歳	380	8	40	181	110	19	3	19	2.28	
45-49歳	344	12	39	156	90	28	3	16	2.29	
北関東合計	836	17	63	460	228	26	5	37	2.25	
15-19歳	-	-	-	-	-	-	-	-	-	
20-24歳	-	-	-	-	-	-	-	-	-	
25-29歳	42	-	2	20	11	2	-	7	2.37	
30-34歳	151	1	11	91	35	2	-	11	2.19	
35-39歳	225	2	17	128	71	4	2	1	2.29	
40-44歳	225	10	18	125	54	10	1	7	2.18	
45-49歳	193	4	15	96	57	8	2	11	2.31	
東京圏合計	4316	139	557	2497	850	90	19	164	2.06	
15-19歳	-	-	-	-	-	-	-	-	-	
20-24歳	-	-	-	-	-	-	-	-	-	
25-29歳	275	5	36	146	58	3	-	27	2.07	
30-34歳	731	12	74	434	152	5	3	51	2.11	
35-39歳	1095	31	128	680	211	28	7	10	2.09	
40-44歳	1204	51	163	699	230	29	5	27	2.03	
45-49歳	1011	40	156	538	199	25	4	49	2.03	
北陸・東山合計	1241	26	100	700	331	25	6	53	2.21	
15-19歳	-	-	-	-	-	-	-	-	-	
20-24歳	-	-	-	-	-	-	-	-	-	
25-29歳	77	1	4	46	17	1	-	8	2.19	
30-34歳	205	1	9	122	59	4	-	10	2.29	
35-39歳	296	4	23	173	85	6	1	4	2.24	
40-44歳	365	10	40	208	84	7	2	14	2.13	
45-49歳	298	10	24	151	86	7	3	17	2.24	

地域ブロック 妻現在年齢	予定子供数									
	合計	0人	1人	2人	3人	4人	5人以上	不詳	平均	
中京圏 合計	2064	47	192	1209	468	57	5	86	2.16	
15-19歳	-	-	-	-	-	-	-	-	-	
20-24歳	-	-	-	-	-	-	-	-	-	
25-29歳	104	-	8	64	21	3	-	8	2.20	
30-34歳	340	4	20	204	81	6	-	25	2.21	
35-39歳	544	20	53	319	129	13	1	9	2.12	
40-44歳	576	14	59	335	129	19	3	17	2.16	
45-49歳	500	9	52	287	108	16	1	27	2.15	
東近畿 合計	632	17	71	385	124	15	2	18	2.09	
15-19歳	-	-	-	-	-	-	-	-	-	
20-24歳	-	-	-	-	-	-	-	-	-	
25-29歳	30	-	1	21	5	-	-	3	2.15	
30-34歳	96	3	10	64	17	1	1	-	2.06	
35-39歳	167	5	20	97	37	3	1	4	2.10	
40-44歳	194	4	22	120	38	6	-	4	2.11	
45-49歳	145	5	18	83	27	5	-	7	2.07	
阪神圏 合計	2395	89	252	1372	535	47	12	88	2.11	
15-19歳	-	-	-	-	-	-	-	-	-	
20-24歳	-	-	-	-	-	-	-	-	-	
25-29歳	142	1	17	71	32	4	-	17	2.17	
30-34歳	378	4	25	239	84	2	2	22	2.17	
35-39歳	642	19	79	367	154	12	4	7	2.12	
40-44歳	643	34	59	380	141	15	2	12	2.08	
45-49歳	590	31	72	315	124	14	4	30	2.06	
中 国 合計	1240	22	124	696	293	28	9	68	2.18	
15-19歳	-	-	-	-	-	-	-	-	-	
20-24歳	-	-	-	-	-	-	-	-	-	
25-29歳	84	1	7	51	20	1	-	4	2.16	
30-34歳	213	-	20	115	54	5	1	18	2.24	
35-39歳	336	5	38	188	87	8	4	6	2.21	
40-44歳	311	8	40	184	57	7	2	13	2.07	
45-49歳	296	8	19	158	75	7	2	27	2.22	
四 国 合計	543	14	50	338	103	5	3	30	2.09	
15-19歳	-	-	-	-	-	-	-	-	-	
20-24歳	-	-	-	-	-	-	-	-	-	
25-29歳	46	1	4	26	8	-	1	6	2.13	
30-34歳	91	2	4	59	16	-	1	9	2.13	
35-39歳	127	2	14	81	26	1	-	3	2.08	
40-44歳	163	6	11	105	35	1	-	5	2.09	
45-49歳	116	3	17	67	18	3	1	7	2.04	
九州・沖縄 合計	1881	53	149	873	574	102	30	100	2.35	
15-19歳	-	-	-	-	-	-	-	-	-	
20-24歳	-	-	-	-	-	-	-	-	-	
25-29歳	118	2	11	55	35	1	-	14	2.21	
30-34歳	289	2	15	142	94	9	1	26	2.37	
35-39歳	442	13	35	218	138	23	5	10	2.32	
40-44歳	515	16	44	227	159	30	14	25	2.39	
45-49歳	517	20	44	231	148	39	10	25	2.35	

70 地域ブロック別，妻の現在年齢別，予定子供数別，夫婦数：昭和25年以降に生まれた妻

地域ブロック 妻現在年齢	予定子供数								平均
	合計	0人	1人	2人	3人	4人	5人以上	不詳	
合計	8246	84	610	4631	2404	187	21	309	2.26
15-19歳	39	-	6	19	8	3	-	3	2.22
20-24歳	1133	6	110	608	317	20	3	69	2.23
25-29歳	3291	41	222	1821	1003	64	9	131	2.27
30-34歳	2658	22	173	1550	795	64	3	51	2.27
35-39歳	1125	15	99	633	281	36	6	55	2.23
40-44歳	-	-	-	-	-	-	-	-	-
45-49歳	-	-	-	-	-	-	-	-	-
北海道 合計	506	5	42	286	129	14	1	29	2.23
15-19歳	2	-	-	2	-	-	-	-	2.00
20-24歳	64	-	6	35	15	-	-	8	2.16
25-29歳	208	2	16	114	52	9	1	14	2.27
30-34歳	176	1	13	108	46	4	-	4	2.23
35-39歳	56	2	7	27	16	1	-	3	2.13
40-44歳	-	-	-	-	-	-	-	-	-
45-49歳	-	-	-	-	-	-	-	-	-
東北 合計	763	5	44	390	270	19	4	31	2.36
15-19歳	4	-	-	2	1	-	-	1	2.33
20-24歳	112	1	9	53	39	1	-	9	2.29
25-29歳	317	2	21	159	112	5	3	15	2.35
30-34歳	234	1	8	126	89	8	-	2	2.41
35-39歳	96	1	6	50	29	5	1	4	2.37
40-44歳	-	-	-	-	-	-	-	-	-
45-49歳	-	-	-	-	-	-	-	-	-
北関東 合計	464	3	40	251	145	9	2	14	2.27
15-19歳	-	-	-	-	-	-	-	-	-
20-24歳	47	-	5	28	11	-	-	3	2.14
25-29歳	203	3	15	107	69	3	-	6	2.27
30-34歳	139	3	10	79	45	3	1	1	2.32
35-39歳	75	-	10	37	20	3	1	4	2.27
40-44歳	-	-	-	-	-	-	-	-	-
45-49歳	-	-	-	-	-	-	-	-	-
東京圏 合計	1798	33	165	1082	422	34	1	61	2.15
15-19歳	12	-	2	6	3	1	-	-	2.25
20-24歳	260	3	21	153	61	7	-	15	2.20
25-29歳	720	18	66	422	175	11	-	28	2.14
30-34歳	558	7	49	354	135	7	-	6	2.16
35-39歳	248	5	27	147	48	8	1	12	2.13
40-44歳	-	-	-	-	-	-	-	-	-
45-49歳	-	-	-	-	-	-	-	-	-
北陸・東山 合計	666	6	36	350	226	15	-	33	2.33
15-19歳	2	-	-	1	1	-	-	-	2.50
20-24歳	98	-	6	50	34	2	-	6	2.35
25-29歳	256	2	12	135	84	6	-	17	2.33
30-34歳	217	2	11	109	82	7	-	6	2.38
35-39歳	93	2	7	55	25	-	-	4	2.16
40-44歳	-	-	-	-	-	-	-	-	-
45-49歳	-	-	-	-	-	-	-	-	-

地域ブロック 妻現在年齢	予定子供数									
	合計	0人	1人	2人	3人	4人	5人以上	不詳	平均	
中京圏 合計	1043	9	86	585	314	13	2	34	2.24	
15-19歳	3	-	2	-	-	-	-	1	1.00	
20-24歳	139	1	15	77	38	2	1	5	2.21	
25-29歳	418	4	23	223	145	4	1	18	2.31	
30-34歳	335	2	31	203	91	3	-	5	2.19	
35-39歳	148	2	15	82	40	4	-	5	2.20	
40-44歳	-	-	-	-	-	-	-	-	-	
45-49歳	-	-	-	-	-	-	-	-	-	
東近畿 合計	255	3	14	154	69	6	2	7	2.27	
15-19歳	-	-	-	-	-	-	-	-	-	
20-24歳	24	-	4	11	6	1	-	2	2.18	
25-29歳	98	-	3	62	27	2	1	3	2.33	
30-34歳	77	2	4	45	23	2	-	1	2.25	
35-39歳	56	1	3	36	13	1	1	1	2.24	
40-44歳	-	-	-	-	-	-	-	-	-	
45-49歳	-	-	-	-	-	-	-	-	-	
阪神圏 合計	970	11	75	601	228	19	-	36	2.18	
15-19歳	7	-	1	5	-	1	-	-	2.14	
20-24歳	132	-	16	72	31	2	-	11	2.16	
25-29歳	366	4	27	228	84	8	-	15	2.19	
30-34歳	340	6	21	222	81	7	-	3	2.18	
35-39歳	125	1	10	74	32	1	-	7	2.19	
40-44歳	-	-	-	-	-	-	-	-	-	
45-49歳	-	-	-	-	-	-	-	-	-	
中国 合計	576	3	36	321	176	17	2	21	2.31	
15-19歳	2	-	-	1	-	-	-	1	2.00	
20-24歳	91	-	11	50	23	1	-	6	2.16	
25-29歳	228	3	12	142	64	3	1	3	2.24	
30-34歳	183	-	6	94	67	9	-	7	2.45	
35-39歳	72	-	7	34	22	4	1	4	2.38	
40-44歳	-	-	-	-	-	-	-	-	-	
45-49歳	-	-	-	-	-	-	-	-	-	
四国 合計	260	2	15	155	75	5	1	7	2.27	
15-19歳	2	-	1	1	-	-	-	-	1.50	
20-24歳	45	-	5	27	10	1	1	1	2.23	
25-29歳	96	1	5	51	35	1	-	3	2.32	
30-34歳	87	-	2	53	27	3	-	2	2.36	
35-39歳	30	1	2	23	3	-	-	1	1.97	
40-44歳	-	-	-	-	-	-	-	-	-	
45-49歳	-	-	-	-	-	-	-	-	-	
九州・沖縄 合計	945	4	57	456	350	36	6	36	2.41	
15-19歳	5	-	-	1	3	1	-	-	3.00	
20-24歳	121	1	12	52	49	3	1	3	2.37	
25-29歳	381	2	22	178	156	12	2	9	2.43	
30-34歳	312	1	18	157	109	11	2	14	2.39	
35-39歳	126	-	5	68	33	9	1	10	2.42	
40-44歳	-	-	-	-	-	-	-	-	-	
45-49歳	-	-	-	-	-	-	-	-	-	

71 地域ブロック別、妻の結婚年齢別、理想子供数別、夫婦数：昭和24年末までに生まれた妻

地域ブロック 妻結婚年齢	理想子供数									
	合計	0人	1人	2人	3人	4人	5人以上	不詳	平均	
合計	8357	65	198	3362	3703	703	109	217	2.63	
19歳未満	183	1	2	58	89	19	6	8	2.83	
19歳～20歳	723	4	14	282	326	63	13	21	2.68	
21歳～22歳	1983	12	29	769	902	180	29	62	2.68	
23歳～24歳	2730	13	69	1087	1271	212	24	54	2.63	
25歳～26歳	1611	9	31	692	651	164	23	41	2.64	
27歳～28歳	664	8	27	260	291	51	8	19	2.58	
29歳～30歳	254	5	11	121	100	8	5	4	2.44	
31歳～32歳	123	3	7	58	48	5	-	2	2.37	
33歳～34歳	51	4	4	24	15	1	1	2	2.16	
35歳上49歳下	35	6	4	11	10	-	-	4	1.81	
不詳	-	-	-	-	-	-	-	-	-	
北海道合計	466	4	10	199	188	43	8	14	2.62	
19歳未満	13	-	-	5	6	2	-	-	2.77	
19歳～20歳	51	-	1	20	21	7	-	2	2.69	
21歳～22歳	110	-	-	47	46	13	-	4	2.68	
23歳～24歳	134	1	2	54	58	12	5	2	2.70	
25歳～26歳	103	1	2	52	35	7	2	4	2.53	
27歳～28歳	27	-	4	7	12	2	-	2	2.48	
29歳～30歳	10	-	1	7	1	-	1	-	2.30	
31歳～32歳	7	-	-	4	3	-	-	-	2.43	
33歳～34歳	9	2	-	3	4	-	-	-	2.00	
35歳上49歳下	2	-	-	-	2	-	-	-	3.00	
不詳	-	-	-	-	-	-	-	-	-	
東北合計	605	1	9	229	271	59	12	24	2.72	
19歳未満	13	-	-	3	8	-	1	1	2.92	
19歳～20歳	72	1	-	24	34	7	3	3	2.83	
21歳～22歳	177	-	1	59	78	24	6	9	2.85	
23歳～24歳	197	-	5	88	84	14	-	6	2.56	
25歳～26歳	95	-	3	31	46	11	2	2	2.76	
27歳～28歳	29	-	-	13	12	3	-	1	2.64	
29歳～30歳	12	-	-	7	5	-	-	-	2.42	
31歳～32歳	7	-	-	4	3	-	-	-	2.43	
33歳～34歳	2	-	-	-	1	-	-	1	3.00	
35歳上49歳下	1	-	-	-	-	-	-	1	-	
不詳	-	-	-	-	-	-	-	-	-	
北関東合計	418	1	8	136	224	38	5	6	2.74	
19歳未満	9	-	-	1	4	3	1	-	3.56	
19歳～20歳	33	-	1	11	15	6	-	-	2.79	
21歳～22歳	92	-	4	29	52	5	1	1	2.67	
23歳～24歳	159	-	2	52	85	16	1	3	2.76	
25歳～26歳	71	1	-	24	38	5	2	1	2.74	
27歳～28歳	36	-	1	12	20	2	-	1	2.66	
29歳～30歳	10	-	-	6	4	-	-	-	2.40	
31歳～32歳	7	-	-	1	5	1	-	-	3.00	
33歳～34歳	-	-	-	-	-	-	-	-	-	
35歳上49歳下	1	-	-	-	1	-	-	-	3.00	
不詳	-	-	-	-	-	-	-	-	-	
東京圏合計	2101	27	68	892	863	170	28	53	2.57	
19歳未満	42	-	1	16	15	6	3	1	2.93	
19歳～20歳	138	-	2	61	55	14	2	4	2.65	
21歳～22歳	411	4	8	174	177	25	6	17	2.60	
23歳～24歳	645	5	21	263	284	53	5	14	2.59	
25歳～26歳	478	4	19	210	183	47	5	10	2.57	
27歳～28歳	227	5	9	97	92	18	3	3	2.53	
29歳～30歳	93	4	2	43	36	4	4	-	2.49	
31歳～32歳	41	1	2	17	16	3	-	2	2.46	
33歳～34歳	18	1	3	9	4	-	-	1	1.94	
35歳上49歳下	8	3	1	2	1	-	-	1	1.14	
不詳	-	-	-	-	-	-	-	-	-	
北陸・東山合計	578	2	5	225	286	48	2	10	2.67	
19歳未満	12	-	-	3	9	-	-	-	2.75	
19歳～20歳	53	1	2	20	26	4	-	-	2.57	
21歳～22歳	139	1	-	41	72	20	2	3	2.85	
23歳～24歳	194	-	1	72	105	12	-	4	2.67	
25歳～26歳	104	-	-	50	45	8	-	1	2.59	
27歳～28歳	47	-	1	22	19	3	-	2	2.53	
29歳～30歳	17	-	1	11	5	-	-	-	2.24	
31歳～32歳	6	-	-	5	1	-	-	-	2.17	
33歳～34歳	3	-	-	-	2	1	-	-	3.33	
35歳上49歳下	3	-	-	1	2	-	-	-	2.67	
不詳	-	-	-	-	-	-	-	-	-	

地域ブロック 妻結婚年齢	理想子供数									
	合計	0人	1人	2人	3人	4人	5人以上	不詳	平均	
中京圏 合計	988	12	24	409	431	82	10	20	2.60	
19歳 未満	18	-	-	10	8	-	-	-	2.44	
19歳～20歳	104	2	2	35	49	11	3	2	2.73	
21歳～22歳	282	3	4	118	123	25	3	6	2.62	
23歳～24歳	329	2	11	131	150	27	2	6	2.60	
25歳～26歳	159	2	4	77	59	11	2	4	2.51	
27歳～28歳	58	2	1	22	25	7	-	1	2.60	
29歳～30歳	20	-	1	8	10	1	-	-	2.55	
31歳～32歳	11	-	1	4	6	-	-	-	2.45	
33歳～34歳	2	-	-	2	-	-	-	-	2.00	
35歳上49歳下	5	1	-	2	1	-	-	1	1.75	
不詳	-	-	-	-	-	-	-	-	-	
東近畿 合計	293	2	9	134	120	18	2	8	2.52	
19歳 未満	4	-	-	2	1	1	-	-	2.75	
19歳～20歳	23	-	-	9	12	-	1	1	2.68	
21歳～22歳	70	-	2	32	31	3	1	1	2.55	
23歳～24歳	117	2	5	53	50	5	-	2	2.44	
25歳～26歳	49	-	-	22	17	6	-	4	2.64	
27歳～28歳	18	-	1	9	5	3	-	-	2.56	
29歳～30歳	7	-	1	4	2	-	-	-	2.14	
31歳～32歳	3	-	-	2	1	-	-	-	2.33	
33歳～34歳	1	-	-	1	-	-	-	-	2.00	
35歳上49歳下	1	-	-	-	1	-	-	-	3.00	
不詳	-	-	-	-	-	-	-	-	-	
阪神圏 合計	1162	9	28	468	535	85	12	25	2.61	
19歳 未満	20	1	-	5	11	1	-	2	2.61	
19歳～20歳	91	-	4	35	46	3	1	2	2.57	
21歳～22歳	277	3	4	105	135	23	1	6	2.64	
23歳～24歳	383	2	12	162	174	25	5	3	2.59	
25歳～26歳	242	1	2	97	107	26	3	6	2.69	
27歳～28歳	90	-	4	30	46	5	2	3	2.68	
29歳～30歳	28	-	1	15	9	1	-	2	2.38	
31歳～32歳	17	1	1	10	4	-	-	4	2.18	
33歳～34歳	9	1	-	6	2	-	-	-	2.00	
35歳上49歳下	5	-	-	3	1	-	-	1	2.25	
不詳	-	-	-	-	-	-	-	-	-	
中国 合計	633	-	10	255	289	55	9	15	2.68	
19歳 未満	18	-	1	5	7	4	-	1	2.82	
19歳～20歳	62	-	1	28	27	2	2	2	2.67	
21歳～22歳	149	-	3	62	65	14	1	4	2.64	
23歳～24歳	220	-	3	82	109	17	4	5	2.71	
25歳～26歳	112	-	-	46	48	15	1	2	2.74	
27歳～28歳	46	-	1	19	21	3	1	1	2.64	
29歳～30歳	19	-	-	9	10	-	-	-	2.53	
31歳～32歳	3	-	1	1	1	-	-	-	2.00	
33歳～34歳	2	-	-	2	-	-	-	-	2.00	
35歳上49歳下	2	-	-	1	1	-	-	-	2.50	
不詳	-	-	-	-	-	-	-	-	-	
四国 合計	264	2	4	123	108	13	5	9	2.55	
19歳 未満	6	-	-	3	3	-	-	-	2.50	
19歳～20歳	27	-	-	13	8	3	-	3	2.58	
21歳～22歳	68	1	-	30	31	1	2	3	2.57	
23歳～24歳	93	-	1	45	40	5	1	1	2.57	
25歳～26歳	35	-	-	18	13	3	1	-	2.63	
27歳～28歳	22	1	1	10	7	1	1	1	2.43	
29歳～30歳	8	-	1	1	5	-	-	1	2.57	
31歳～32歳	5	-	1	3	1	-	-	-	2.00	
33歳～34歳	-	-	-	-	-	-	-	-	-	
35歳上49歳下	-	-	-	-	-	-	-	-	-	
不詳	-	-	-	-	-	-	-	-	-	
九州・沖縄 合計	849	5	23	292	388	92	16	33	2.72	
19歳 未満	28	-	-	5	17	2	1	3	2.96	
19歳～20歳	69	-	1	26	33	6	1	2	2.70	
21歳～22歳	208	-	3	72	92	27	6	8	2.81	
23歳～24歳	259	1	6	85	132	26	1	8	2.71	
25歳～26歳	163	-	1	65	60	25	5	7	2.79	
27歳～28歳	64	-	4	19	32	4	1	4	2.65	
29歳～30歳	30	1	3	10	13	2	-	1	2.41	
31歳～32歳	16	1	1	7	7	-	-	-	2.25	
33歳～34歳	5	-	-	1	2	-	-	1	2.80	
35歳上49歳下	7	2	3	2	-	-	-	-	1.00	
不詳	-	-	-	-	-	-	-	-	-	

72 地域ブロック別、妻の結婚年齢別、理想子供数別、夫婦数：昭和25年以降に生まれた妻

地域ブロック 妻結婚年齢	理想子供数									平均
	合計	0人	1人	2人	3人	4人	5人以上	不詳		
合計	8246	81	218	3479	3671	632	64	101	2.58	
19歳未満	257	5	11	111	109	14	6	1	2.52	
19歳～20歳	981	5	28	438	423	62	8	17	2.55	
21歳～22歳	2237	19	54	968	979	171	20	26	2.59	
23歳～24歳	2568	22	63	1041	1192	203	13	34	2.61	
25歳～26歳	1440	13	33	585	659	125	11	14	2.62	
27歳～28歳	516	12	15	224	221	37	2	5	2.52	
29歳～30歳	172	2	10	82	59	17	1	1	2.48	
31歳～32歳	52	3	2	21	19	2	2	3	2.43	
33歳～34歳	20	-	2	7	9	1	1	-	2.60	
35歳上49歳下	3	-	-	2	1	-	-	-	2.33	
不詳	-	-	-	-	-	-	-	-	-	
北海道合計	506	5	11	254	183	41	3	9	2.51	
19歳未満	24	-	1	14	8	1	-	-	2.38	
19歳～20歳	67	-	-	30	27	8	1	1	2.70	
21歳～22歳	154	-	2	86	53	10	1	2	2.49	
23歳～24歳	145	2	4	66	55	14	-	4	2.53	
25歳～26歳	65	-	2	33	23	7	-	-	2.54	
27歳～28歳	39	3	1	18	14	1	1	1	2.32	
29歳～30歳	5	-	-	3	1	-	-	1	2.25	
31歳～32歳	4	-	1	3	-	-	-	-	1.75	
33歳～34歳	3	-	-	1	2	-	-	-	2.67	
35歳上49歳下	-	-	-	-	-	-	-	-	-	
不詳	-	-	-	-	-	-	-	-	-	
東北合計	763	4	22	265	397	53	13	9	2.69	
19歳未満	21	-	1	6	11	2	-	1	2.70	
19歳～20歳	108	2	4	38	50	7	4	3	2.65	
21歳～22歳	243	1	5	86	128	15	6	2	2.71	
23歳～24歳	218	-	5	77	114	16	3	3	2.71	
25歳～26歳	124	1	5	40	70	8	-	-	2.64	
27歳～28歳	32	-	2	9	18	3	-	-	2.69	
29歳～30歳	8	-	-	3	3	2	-	-	2.88	
31歳～32歳	5	-	-	4	1	-	-	-	2.20	
33歳～34歳	3	-	-	1	2	-	-	-	2.67	
35歳上49歳下	1	-	-	1	-	-	-	-	2.00	
不詳	-	-	-	-	-	-	-	-	-	
北関東合計	464	2	13	179	231	31	4	4	2.63	
19歳未満	18	-	-	7	11	-	-	-	2.61	
19歳～20歳	59	-	2	25	29	2	-	1	2.53	
21歳～22歳	121	1	3	42	65	8	1	1	2.66	
23歳～24歳	151	1	5	59	71	11	2	2	2.62	
25歳～26歳	78	-	1	32	38	6	1	-	2.67	
27歳～28歳	29	-	1	9	16	3	-	-	2.72	
29歳～30歳	6	-	1	4	1	-	-	-	2.00	
31歳～32歳	1	-	-	-	-	1	-	-	4.00	
33歳～34歳	1	-	-	1	-	-	-	-	2.00	
35歳上49歳下	-	-	-	-	-	-	-	-	-	
不詳	-	-	-	-	-	-	-	-	-	
東京圏合計	1798	31	68	820	724	113	15	27	2.49	
19歳未満	54	1	1	28	21	2	1	-	2.46	
19歳～20歳	209	3	12	98	79	11	1	5	2.42	
21歳～22歳	455	7	16	200	189	30	4	9	2.52	
23歳～24歳	534	7	17	248	223	32	2	5	2.50	
25歳～26歳	351	6	13	156	141	25	4	6	2.52	
27歳～28歳	126	4	4	62	45	9	1	1	2.46	
29歳～30歳	49	1	4	24	15	4	1	-	2.41	
31歳～32歳	17	2	-	4	9	-	1	1	2.50	
33歳～34歳	3	-	1	-	2	-	-	-	2.33	
35歳上49歳下	-	-	-	-	-	-	-	-	-	
不詳	-	-	-	-	-	-	-	-	-	
北陸・東山合計	666	4	12	270	313	52	7	8	2.64	
19歳未満	18	-	1	6	7	3	1	-	2.83	
19歳～20歳	74	-	1	33	35	3	1	1	2.59	
21歳～22歳	195	-	3	82	89	18	2	1	2.66	
23歳～24歳	217	1	3	82	108	17	2	4	2.67	
25歳～26歳	107	1	4	38	52	9	1	2	2.64	
27歳～28歳	44	2	-	21	19	2	-	-	2.43	
29歳～30歳	10	-	-	7	3	-	-	-	2.30	
31歳～32歳	-	-	-	-	-	-	-	-	-	
33歳～34歳	1	-	-	1	-	-	-	-	2.00	
35歳上49歳下	-	-	-	-	-	-	-	-	-	
不詳	-	-	-	-	-	-	-	-	-	

地域ブロック 妻結婚年齢	理想子供数									
	合計	0人	1人	2人	3人	4人	5人以上	不詳	平均	
中京圏合計	1043	11	24	427	493	74	6	8	2.60	
19歳未満	31	-	2	15	14	-	-	-	2.39	
19歳～20歳	123	-	3	54	59	6	-	1	2.56	
21歳～22歳	293	5	7	119	137	21	1	3	2.57	
23歳～24歳	349	4	7	141	164	30	1	2	2.61	
25歳～26歳	167	2	2	61	86	13	2	1	2.69	
27歳～28歳	52	-	-	26	23	2	-	1	2.53	
29歳～30歳	18	-	2	7	7	2	-	-	2.50	
31歳～32歳	9	-	1	4	3	-	1	-	2.56	
33歳～34歳	1	-	-	-	-	-	1	-	5.00	
35歳上49歳下	-	-	-	-	-	-	-	-	-	
不詳	-	-	-	-	-	-	-	-	-	
東近畿合計	255	4	4	113	108	20	2	4	2.57	
19歳未満	10	1	1	3	4	1	-	-	2.30	
19歳～20歳	21	-	-	13	5	-	1	2	2.42	
21歳～22歳	63	-	-	26	29	8	-	-	2.71	
23歳～24歳	93	1	3	39	41	6	1	2	2.56	
25歳～26歳	55	1	-	26	25	3	-	-	2.53	
27歳～28歳	10	1	-	3	4	2	-	-	2.60	
29歳～30歳	2	-	-	2	-	-	-	-	2.00	
31歳～32歳	1	-	-	1	-	-	-	-	2.00	
33歳～34歳	-	-	-	-	-	-	-	-	-	
35歳上49歳下	-	-	-	-	-	-	-	-	-	
不詳	-	-	-	-	-	-	-	-	-	
阪神圏合計	970	11	29	461	381	73	1	14	2.50	
19歳未満	32	3	2	15	10	2	-	-	2.19	
19歳～20歳	96	-	4	55	32	4	-	1	2.38	
21歳～22歳	247	2	5	124	94	16	1	5	2.50	
23歳～24歳	299	4	10	132	129	20	-	4	2.51	
25歳～26歳	188	1	3	84	75	23	-	2	2.62	
27歳～28歳	70	-	3	34	29	3	-	1	2.46	
29歳～30歳	30	1	1	13	10	5	-	-	2.57	
31歳～32歳	5	-	-	3	1	-	-	1	2.25	
33歳～34歳	2	-	1	1	-	-	-	-	1.50	
35歳上49歳下	1	-	-	-	1	-	-	-	3.00	
不詳	-	-	-	-	-	-	-	-	-	
中国合計	576	3	16	234	267	45	5	6	2.61	
19歳未満	16	-	1	6	5	2	2	-	2.88	
19歳～20歳	73	-	1	36	30	5	-	1	2.54	
21歳～22歳	180	1	8	81	73	14	2	1	2.54	
23歳～24歳	170	1	3	56	92	14	1	3	2.71	
25歳～26歳	99	1	1	40	50	7	-	-	2.62	
27歳～28歳	26	-	2	8	13	2	-	1	2.60	
29歳～30歳	9	-	-	6	2	1	-	-	2.44	
31歳～32歳	2	-	-	-	2	-	-	-	3.00	
33歳～34歳	1	-	-	1	-	-	-	-	2.00	
35歳上49歳下	-	-	-	-	-	-	-	-	-	
不詳	-	-	-	-	-	-	-	-	-	
四国合計	260	4	3	107	110	28	4	4	2.65	
19歳未満	11	-	-	5	4	1	1	-	2.82	
19歳～20歳	39	-	1	15	19	4	-	-	2.67	
21歳～22歳	58	1	-	33	17	7	-	-	2.50	
23歳～24歳	80	1	1	29	39	7	1	2	2.68	
25歳～26歳	43	-	-	16	16	7	2	2	2.88	
27歳～28歳	17	1	-	6	9	1	-	-	2.53	
29歳～30歳	6	-	1	2	3	-	-	-	2.33	
31歳～32歳	2	1	-	1	-	-	-	-	1.00	
33歳～34歳	4	-	-	-	3	1	-	-	3.25	
35歳上49歳下	-	-	-	-	-	-	-	-	-	
不詳	-	-	-	-	-	-	-	-	-	
九州・沖縄合計	945	2	16	349	464	102	4	8	2.71	
19歳未満	22	-	1	6	14	-	1	-	2.73	
19歳～20歳	112	-	-	41	58	12	-	1	2.74	
21歳～22歳	228	1	5	89	105	24	2	2	2.68	
23歳～24歳	312	-	5	112	156	36	-	3	2.72	
25歳～26歳	163	-	2	59	83	17	1	1	2.73	
27歳～28歳	71	1	2	28	31	9	-	-	2.63	
29歳～30歳	29	-	1	11	14	3	-	-	2.66	
31歳～32歳	6	-	-	1	3	1	-	1	3.00	
33歳～34歳	1	-	-	1	-	-	-	-	2.00	
35歳上49歳下	1	-	-	1	-	-	-	-	2.00	
不詳	-	-	-	-	-	-	-	-	-	

73 地域ブロック別、妻の学歴別、理想子供数別、夫婦数：昭和24年末までに生まれた妻

地域ブロック 妻学歴	理想子供数								平均
	合計	0人	1人	2人	3人	4人	5人以上	不詳	
合計	8357	65	198	3362	3703	703	109	217	2.63
中 学 校	2351	17	54	977	1026	166	35	76	2.61
高 校	4381	29	107	1780	1949	353	51	112	2.62
短大・高専・専修	1152	12	26	446	504	128	16	20	2.67
4年制大学以上	371	5	7	128	177	44	4	6	2.71
不詳	102	2	4	31	47	12	3	3	2.73
北 海 道 合計	466	4	10	199	188	43	8	14	2.62
中 学 校	167	2	4	69	67	18	2	5	2.63
高 校	233	1	3	103	94	18	6	8	2.64
短大・高専・専修	49	1	-	24	17	6	-	1	2.56
4年制大学以上	10	-	1	2	7	-	-	-	2.60
不詳	7	-	2	1	3	1	-	-	2.43
東 北 合計	605	1	9	229	271	59	12	24	2.72
中 学 校	210	1	1	69	102	19	8	10	2.81
高 校	291	-	2	114	130	28	2	11	2.67
短大・高専・専修	68	-	6	35	21	8	-	2	2.53
4年制大学以上	24	-	-	7	14	3	-	-	2.83
不詳	12	-	-	4	4	1	2	1	3.09
北 関 東 合計	418	1	8	136	224	38	5	6	2.74
中 学 校	142	-	1	58	67	10	2	4	2.67
高 校	211	1	7	61	119	21	1	1	2.74
短大・高専・専修	48	-	-	14	26	7	-	1	2.85
4年制大学以上	11	-	-	1	9	-	-	-	3.09
不詳	6	-	-	2	3	-	1	-	3.00
東 京 圏 合計	2101	27	68	892	863	170	28	53	2.57
中 学 校	495	3	14	223	197	35	5	18	2.56
高 校	1078	13	36	470	449	70	12	28	2.54
短大・高専・専修	376	7	15	140	153	47	9	5	2.67
4年制大学以上	140	4	2	56	57	17	2	2	2.63
不詳	12	-	1	3	7	1	-	-	2.67
北 陸・東 山 合計	578	2	5	225	286	48	2	10	2.67
中 学 校	200	1	2	77	96	18	-	6	2.66
高 校	298	1	3	116	150	23	2	3	2.67
短大・高専・専修	57	-	-	21	29	6	-	1	2.73
4年制大学以上	14	-	-	6	7	1	-	-	2.64
不詳	9	-	-	5	4	-	-	-	2.44
中 京 圏 合計	988	12	24	409	431	82	10	20	2.60
中 学 校	352	4	8	167	147	17	4	5	2.51
高 校	484	6	13	184	224	42	4	11	2.62
短大・高専・専修	108	1	3	43	43	13	2	3	2.67
4年制大学以上	28	-	-	4	11	6	-	-	2.82
不詳	16	-	-	4	6	4	-	1	2.80
東 近 畿 合計	293	2	9	134	120	18	2	8	2.52
中 学 校	65	-	-	34	25	3	-	3	2.50
高 校	179	2	8	81	73	10	2	3	2.49
短大・高専・専修	33	-	-	13	15	4	-	1	2.72
4年制大学以上	15	-	-	6	7	1	-	1	2.64
不詳	1	-	1	-	-	-	-	-	1.00
阪 神 圏 合計	1162	9	28	468	535	85	12	25	2.61
中 学 校	296	3	11	125	132	17	3	5	2.55
高 校	596	3	12	226	283	49	8	15	2.67
短大・高専・専修	184	2	3	84	80	13	-	2	2.54
4年制大学以上	65	1	2	26	28	4	1	3	2.56
不詳	21	-	-	7	12	2	-	-	2.76
中 国 合計	633	-	10	255	289	55	9	15	2.68
中 学 校	106	-	4	43	44	6	3	6	2.64
高 校	390	-	5	175	163	34	6	7	2.64
短大・高専・専修	99	-	1	29	59	8	-	2	2.76
4年制大学以上	33	-	-	6	21	6	-	-	3.00
不詳	5	-	-	2	2	1	-	-	2.80
四 国 合計	264	2	4	123	108	13	5	9	2.55
中 学 校	67	2	2	31	21	4	2	5	2.47
高 校	159	-	1	79	70	5	1	3	2.53
短大・高専・専修	29	-	-	12	14	1	2	-	2.76
4年制大学以上	7	-	1	-	3	3	-	-	3.14
不詳	2	-	-	1	-	-	-	1	2.00
九 州・沖 縄 合計	849	5	23	292	388	92	16	33	2.72
中 学 校	251	1	7	81	128	19	6	9	2.72
高 校	462	2	13	171	194	53	7	22	2.69
短大・高専・専修	101	1	2	31	47	15	3	2	2.83
4年制大学以上	24	-	1	7	13	3	-	-	2.75
不詳	11	1	-	2	6	2	-	-	2.73

74 地域ブロック別、妻の学歴別、理想子供数別、夫婦数：昭和25年以降に生まれた妻

地域ブロック 妻学歴	理想子供数									平均
	合計	0人	1人	2人	3人	4人	5人以上	不詳		
合計	8246	81	218	3479	3671	632	64	101	2.58	
中 学 校	1150	13	39	507	495	66	10	20	2.52	
高 校	4373	29	105	1893	1953	316	27	50	2.58	
短大・高専・専修	2097	24	54	826	952	199	22	20	2.63	
4年制大学以上	526	14	20	208	230	42	4	8	2.54	
不詳	100	1	-	45	41	9	1	3	2.63	
北海道 合計	506	5	11	254	183	41	3	9	2.51	
中 学 校	87	-	3	46	31	5	-	2	2.45	
高 校	294	4	6	152	100	25	2	5	2.49	
短大・高専・専修	96	-	1	44	42	8	-	1	2.60	
4年制大学以上	21	1	1	9	6	3	1	-	2.57	
不詳	8	-	-	3	4	-	-	1	2.57	
東 北 合計	763	4	22	265	397	53	13	9	2.69	
中 学 校	158	1	6	55	78	11	3	4	2.66	
高 校	397	2	12	139	211	23	8	2	2.69	
短大・高専・専修	172	1	4	60	86	16	2	3	2.70	
4年制大学以上	27	-	-	7	17	3	-	-	2.85	
不詳	9	-	-	4	5	-	-	-	2.56	
北 関 東 合計	464	2	13	179	231	31	4	4	2.63	
中 学 校	82	-	3	34	36	8	-	1	2.60	
高 校	257	-	9	103	127	13	2	3	2.59	
短大・高専・専修	95	1	1	29	53	10	1	1	2.77	
4年制大学以上	23	-	-	10	11	-	-	-	2.57	
不詳	7	-	-	3	4	-	-	-	2.57	
東 京 圏 合計	1798	31	68	820	724	113	15	27	2.49	
中 学 校	216	5	10	97	92	6	1	5	2.41	
高 校	882	10	25	422	350	58	6	11	2.51	
短大・高専・専修	508	7	21	227	204	36	7	6	2.52	
4年制大学以上	171	9	12	67	68	9	1	5	2.36	
不詳	21	-	-	7	10	4	-	-	2.86	
北 陸 ・ 東 山 合計	666	4	12	270	313	52	7	8	2.64	
中 学 校	87	1	1	38	37	4	3	3	2.61	
高 校	394	-	9	158	192	29	2	4	2.63	
短大・高専・専修	155	2	2	62	69	18	2	-	2.68	
4年制大学以上	18	1	-	4	12	1	-	-	2.67	
不詳	12	-	-	8	3	-	-	1	2.27	
中 京 圏 合計	1043	11	24	427	493	74	6	8	2.60	
中 学 校	171	1	7	77	78	5	-	3	2.47	
高 校	548	5	9	226	265	38	2	3	2.61	
短大・高専・専修	242	5	6	93	111	24	2	1	2.62	
4年制大学以上	67	-	2	26	33	5	1	-	2.66	
不詳	15	-	-	5	6	2	1	1	3.00	
東 近 畿 合計	255	4	4	113	108	20	2	4	2.57	
中 学 校	33	2	1	12	15	3	-	-	2.48	
高 校	143	1	1	66	61	11	1	2	2.59	
短大・高専・専修	62	-	1	25	27	6	1	2	2.68	
4年制大学以上	14	1	1	8	4	-	-	-	2.07	
不詳	3	-	-	2	1	-	-	-	2.33	
阪 神 圏 合計	970	11	29	461	381	73	1	14	2.50	
中 学 校	124	1	4	68	42	7	-	2	2.41	
高 校	465	4	12	220	190	32	-	7	2.51	
短大・高専・専修	283	5	11	132	109	22	1	3	2.48	
4年制大学以上	91	-	2	38	37	12	-	2	2.66	
不詳	7	1	-	3	3	-	-	-	2.14	
中 国 合計	576	3	16	234	267	45	5	6	2.61	
中 学 校	48	-	1	21	21	4	1	-	2.65	
高 校	309	1	11	135	136	19	3	4	2.56	
短大・高専・専修	173	1	2	58	92	17	1	2	2.73	
4年制大学以上	40	1	2	17	17	3	-	-	2.47	
不詳	6	-	-	3	1	2	-	-	2.83	
四 国 合計	260	4	3	107	110	28	4	4	2.65	
中 学 校	26	1	-	11	11	3	-	-	2.58	
高 校	143	2	2	71	56	10	-	2	2.50	
短大・高専・専修	74	1	1	19	34	14	4	1	2.97	
4年制大学以上	15	-	-	6	7	1	-	1	2.64	
不詳	2	-	-	-	2	-	-	-	3.00	
九 州 ・ 沖 縄 合計	945	2	16	349	464	102	4	8	2.71	
中 学 校	118	1	3	48	54	10	2	-	2.64	
高 校	541	-	9	201	265	58	1	7	2.70	
短大・高専・専修	237	1	4	77	125	28	1	1	2.75	
4年制大学以上	39	-	-	16	18	5	-	-	2.72	
不詳	10	-	-	7	2	1	-	-	2.40	

75 地域ブロック別、夫の学歴別、理想子供数別、夫婦数：昭和24年末までに生まれた妻

地域ブロック 夫学歴	理想子供数									
	合 計	0 人	1 人	2 人	3 人	4 人	5人以上	不 詳	平 均	
合 計	8357	65	198	3362	3703	703	109	217	2.63	
中 学 校	2319	10	56	948	1035	161	38	71	2.63	
高 校	3553	29	82	1472	1561	286	38	85	2.61	
短大・高専・専修	587	7	18	216	263	61	6	16	2.65	
4年制大学以上	1783	19	37	689	788	185	25	40	2.67	
不 詳	115	-	5	37	56	10	2	5	2.70	
北 海 道 合計	466	4	10	199	188	43	8	14	2.62	
中 学 校	141	-	4	57	60	15	3	2	2.69	
高 校	213	3	1	98	77	20	5	9	2.61	
短大・高専・専修	42	1	2	15	19	3	-	2	2.52	
4年制大学以上	62	-	1	27	29	4	-	1	2.59	
不 詳	8	-	2	2	3	1	-	-	2.38	
東 北 合計	605	1	9	229	271	59	12	24	2.72	
中 学 校	207	1	3	73	98	16	7	9	2.74	
高 校	251	-	2	96	110	28	3	12	2.73	
短大・高専・専修	48	-	-	22	18	6	1	1	2.70	
4年制大学以上	90	-	4	35	41	9	-	1	2.62	
不 詳	9	-	-	3	4	-	1	1	2.88	
北 関 東 合計	418	1	8	136	224	38	5	6	2.74	
中 学 校	144	-	2	55	72	10	2	3	2.69	
高 校	181	-	4	59	101	14	1	2	2.72	
短大・高専・専修	34	-	1	6	19	7	-	1	2.97	
4年制大学以上	52	1	-	14	28	7	1	-	2.81	
不 詳	7	-	-	2	4	-	1	-	3.00	
東 京 圏 合計	2101	27	68	892	863	170	28	53	2.57	
中 学 校	452	1	15	194	183	35	7	17	2.60	
高 校	806	10	28	366	325	53	6	18	2.51	
短大・高専・専修	171	3	7	65	76	13	3	4	2.59	
4年制大学以上	653	13	17	264	267	68	12	12	2.62	
不 詳	19	-	1	3	12	1	-	2	2.76	
北 陸・東 山 合計	578	2	5	225	286	48	2	10	2.67	
中 学 校	192	1	1	67	105	12	-	6	2.68	
高 校	247	1	4	100	114	24	2	2	2.66	
短大・高専・専修	38	-	-	12	22	4	-	-	2.79	
4年制大学以上	90	-	-	38	42	8	-	2	2.66	
不 詳	11	-	-	8	3	-	-	-	2.27	
中 京 圏 合計	988	12	24	409	431	82	10	20	2.60	
中 学 校	348	4	5	154	152	22	5	6	2.58	
高 校	413	7	13	167	185	29	3	9	2.56	
短大・高専・専修	38	-	2	13	20	2	-	1	2.59	
4年制大学以上	175	1	3	70	71	25	2	3	2.71	
不 詳	14	-	1	5	3	4	-	1	2.77	
東 近 畿 合計	293	2	9	134	120	18	2	8	2.52	
中 学 校	80	-	1	43	32	2	-	2	2.45	
高 校	132	2	4	61	52	9	1	3	2.50	
短大・高専・専修	15	-	-	9	4	1	-	-	2.60	
4年制大学以上	61	-	3	20	30	5	-	3	2.64	
不 詳	5	-	1	1	2	1	-	-	2.60	
阪 神 圏 合計	1162	9	28	468	535	85	12	25	2.61	
中 学 校	283	1	12	112	132	16	3	7	2.58	
高 校	472	3	10	196	210	39	5	9	2.62	
短大・高専・専修	97	2	2	38	43	8	1	3	2.60	
4年制大学以上	288	3	4	115	136	21	3	6	2.63	
不 詳	22	-	-	7	14	1	-	-	2.73	
中 国 合計	633	-	10	255	289	55	9	15	2.68	
中 学 校	143	-	4	58	64	9	3	5	2.63	
高 校	319	-	4	140	143	23	5	4	2.65	
短大・高専・専修	40	-	2	16	14	6	-	2	2.63	
4年制大学以上	126	-	-	39	66	16	1	4	2.83	
不 詳	5	-	-	2	2	1	-	-	2.80	
四 国 合計	264	2	4	123	108	13	5	9	2.55	
中 学 校	83	1	3	44	24	3	3	5	2.44	
高 校	125	1	1	57	59	6	-	1	2.55	
短大・高専・専修	11	-	-	4	7	-	-	-	2.64	
4年制大学以上	43	-	-	17	18	4	2	2	2.78	
不 詳	2	-	-	1	-	-	-	1	2.00	
九 州・沖 縄 合計	849	5	23	292	388	92	16	33	2.72	
中 学 校	246	1	6	91	113	21	5	9	2.68	
高 校	394	2	11	132	185	41	7	16	2.72	
短大・高専・専修	53	1	2	16	21	11	-	2	2.76	
4年制大学以上	143	1	4	50	60	18	4	6	2.75	
不 詳	13	-	-	3	9	1	-	-	2.85	

76 地域ブロック別、夫の学歴別、理想子供数別、夫婦数：昭和25年以降に生まれた妻

地域ブロック 夫学歴	理想子供数									不詳	平均
	合計	0人	1人	2人	3人	4人	5人以上				
合計	8246	81	218	3479	3671	632	64	101		2.55	
中 学 校	1258	8	29	565	537	88	12	19		2.54	
高 校	3573	27	87	1514	1604	268	30	43		2.56	
短大・高専・専修	1032	9	29	432	473	76	4	9		2.55	
4年制大学以上	2172	33	67	892	958	182	18	22		2.56	
不詳	211	4	6	76	99	18	-	8		2.50	
北 海 道 合計	506	5	11	254	183	41	3	9		2.47	
中 学 校	88	-	1	49	25	9	1	3		2.45	
高 校	215	1	4	107	80	20	1	2		2.53	
短大・高専・専修	68	-	1	40	23	4	-	-		2.44	
4年制大学以上	121	4	5	51	49	8	1	3		2.41	
不詳	14	-	-	7	6	-	-	1		2.29	
東 北 合計	763	4	22	265	397	53	13	9		2.66	
中 学 校	152	3	4	48	79	10	4	4		2.63	
高 校	322	1	10	143	176	19	8	5		2.60	
短大・高専・専修	95	-	3	30	57	5	-	-		2.67	
4年制大学以上	126	-	5	40	66	14	1	-		2.75	
不詳	28	-	-	4	19	5	-	-		3.04	
北 関 東 合計	464	2	13	179	231	31	4	4		2.61	
中 学 校	87	-	3	42	35	7	-	-		2.53	
高 校	227	-	7	83	118	14	1	4		2.59	
短大・高専・専修	62	-	2	22	32	6	-	-		2.68	
4年制大学以上	76	2	1	27	40	3	3	-		2.67	
不詳	12	-	-	5	6	1	-	-		2.67	
東 京 圏 合計	1798	31	68	820	724	113	15	27		2.45	
中 学 校	211	3	4	105	87	9	-	3		2.42	
高 校	688	9	22	313	283	42	10	9		2.49	
短大・高専・専修	242	5	11	118	88	14	-	5		2.36	
4年制大学以上	616	13	28	270	247	45	4	9		2.45	
不詳	41	1	3	14	19	3	-	1		2.44	
北 陸・東山 合計	666	4	12	270	313	52	7	8		2.60	
中 学 校	111	1	3	48	52	6	1	-		2.56	
高 校	312	1	4	127	148	23	3	6		2.59	
短大・高専・専修	95	-	3	36	44	10	2	-		2.71	
4年制大学以上	126	2	1	46	64	12	1	-		2.68	
不詳	22	-	1	13	5	1	-	2		2.09	
中 京 圏 合計	1043	11	24	427	493	74	6	8		2.58	
中 学 校	182	-	6	77	86	10	1	2		2.56	
高 校	449	6	9	191	202	37	1	3		2.56	
短大・高専・専修	123	1	3	50	65	4	-	-		2.55	
4年制大学以上	269	4	6	102	130	22	4	1		2.56	
不詳	20	-	-	7	10	1	-	2		2.64	
東 近 畿 合計	255	4	4	113	108	20	2	4		2.40	
中 学 校	54	-	1	18	29	5	1	-		2.53	
高 校	118	2	2	55	45	10	1	3		2.76	
短大・高専・専修	28	-	-	10	16	1	-	1		2.48	
4年制大学以上	52	2	1	27	18	4	-	-		2.57	
不詳	3	-	-	3	-	-	-	-		2.40	
阪 神 圏 合計	970	11	29	461	381	73	1	14		2.47	
中 学 校	131	1	3	77	35	12	-	3		2.37	
高 校	368	4	11	169	156	24	1	3		2.49	
短大・高専・専修	94	2	3	43	39	5	-	2		2.40	
4年制大学以上	362	3	10	166	147	31	-	5		2.51	
不詳	15	1	2	6	4	1	-	1		2.00	
中 国 合計	576	3	16	234	267	45	5	6		2.59	
中 学 校	71	-	2	28	34	4	1	2		2.55	
高 校	260	-	9	101	128	17	2	3		2.59	
短大・高専・専修	73	-	-	35	30	7	1	-		2.64	
4年制大学以上	160	3	5	64	70	16	1	1		2.58	
不詳	12	-	-	6	5	1	-	-		2.58	
四 国 合計	260	4	3	107	110	28	4	4		2.61	
中 学 校	30	-	1	14	11	3	-	1		2.47	
高 校	126	3	1	62	46	13	1	-		2.53	
短大・高専・専修	33	-	-	8	18	7	-	-		2.97	
4年制大学以上	61	-	1	20	29	5	3	3		2.67	
不詳	10	1	-	3	6	-	-	-		2.40	
九 州・沖縄 合計	945	2	16	349	464	102	4	8		2.68	
中 学 校	141	-	1	59	64	13	3	1		2.69	
高 校	448	-	8	163	222	49	1	5		2.68	
短大・高専・専修	119	1	3	40	61	13	-	1		2.67	
4年制大学以上	203	-	4	79	98	22	-	-		2.68	
不詳	34	1	-	8	19	5	-	1		2.74	

77 地域ブロック別、夫の職業（調査時点）別、理想子供数別、夫婦数：
昭和24年末までに生まれた妻

理想子供数										平均
地域ブロック 夫の職業	合計	0人	1人	2人	3人	4人	5人以上	不詳		
合計	8357	65	198	3362	3703	703	109	217	2.63	
農林漁業	316	2	2	102	174	21	4	11	2.73	
農林漁業	1522	17	31	545	711	148	33	37	2.71	
非農林漁業	3770	27	88	1522	1668	331	44	90	2.63	
ホワイトカラー	2409	16	64	1053	1018	179	22	57	2.57	
その他の他詳	228	2	10	95	91	16	5	9	2.58	
不詳	112	1	3	45	41	8	1	13	2.56	
北海道 合計	466	4	10	199	188	43	8	14	2.62	
農林漁業	19	-	-	8	9	1	1	-	2.74	
農林漁業	51	1	1	23	24	-	-	2	2.43	
非農林漁業	232	2	2	102	95	20	2	9	2.61	
ホワイトカラー	142	1	6	56	53	20	3	3	2.68	
その他の他詳	13	-	1	6	3	1	2	-	2.77	
不詳	9	-	-	4	4	1	-	-	2.67	
東北 合計	605	1	9	229	271	59	12	24	2.72	
農林漁業	56	1	-	18	29	3	2	3	2.74	
農林漁業	115	-	-	31	59	16	5	4	2.97	
非農林漁業	251	-	6	110	98	23	2	12	2.60	
ホワイトカラー	147	-	3	61	66	10	3	4	2.64	
その他の他詳	29	-	-	7	16	6	-	1	2.97	
不詳	7	-	-	2	3	1	-	-	2.83	
北関東 合計	418	1	8	136	224	38	5	6	2.74	
農林漁業	19	-	-	4	12	3	-	-	2.95	
農林漁業	76	-	-	18	44	8	3	-	2.86	
非農林漁業	173	-	2	59	32	15	-	2	2.68	
ホワイトカラー	127	-	1	45	66	11	2	2	2.75	
その他の他詳	16	-	-	8	6	-	-	-	2.43	
不詳	7	-	-	2	4	1	-	-	2.86	
東京圏 合計	2101	27	68	892	863	170	28	53	2.57	
農林漁業	35	-	1	11	19	3	1	-	2.77	
農林漁業	374	6	11	137	174	26	10	10	2.66	
非農林漁業	1067	15	32	444	443	100	12	21	2.59	
ホワイトカラー	560	5	20	273	206	37	4	15	2.48	
その他の他詳	36	-	1	15	12	4	-	4	2.59	
不詳	29	1	3	12	9	-	1	3	2.27	
北陸・東山 合計	578	2	5	225	286	48	2	10	2.67	
農林漁業	23	-	-	12	8	1	-	2	2.48	
農林漁業	126	2	-	45	62	13	2	2	2.73	
非農林漁業	227	-	3	88	115	17	-	4	2.65	
ホワイトカラー	177	-	2	68	89	16	-	2	2.68	
その他の他詳	16	-	-	6	10	-	-	-	2.63	
不詳	9	-	-	6	2	1	-	-	2.44	
中京圏 合計	988	12	24	409	431	82	10	20	2.60	
農林漁業	41	-	-	11	28	1	-	1	2.75	
農林漁業	207	5	6	76	92	20	5	3	2.64	
非農林漁業	380	4	9	154	170	34	4	5	2.62	
ホワイトカラー	329	3	9	154	129	25	1	8	2.52	
その他の他詳	20	-	-	8	10	1	-	1	2.63	
不詳	11	-	-	6	2	1	-	2	2.44	
東近畿 合計	293	2	9	134	120	18	2	8	2.52	
農林漁業	12	-	-	2	9	-	-	1	2.82	
農林漁業	41	1	-	13	16	8	1	2	2.85	
非農林漁業	148	1	7	67	61	9	1	2	2.50	
ホワイトカラー	81	-	1	44	33	1	-	2	2.43	
その他の他詳	8	-	1	6	-	-	-	1	1.86	
不詳	3	-	-	2	1	-	-	-	2.33	
阪神圏 合計	1162	9	28	468	535	85	12	25	2.61	
農林漁業	10	-	-	3	7	-	-	-	2.70	
農林漁業	230	-	4	89	107	24	1	5	2.68	
非農林漁業	565	4	9	235	253	43	8	13	2.63	
ホワイトカラー	309	4	13	122	148	15	2	5	2.54	
その他の他詳	36	1	2	16	14	2	1	-	2.50	
不詳	12	-	-	3	6	1	-	2	2.80	
中 国 合計	633	-	10	255	289	55	9	15	2.68	
農林漁業	29	-	-	12	14	1	-	2	2.59	
農林漁業	95	-	2	40	38	10	1	4	2.65	
非農林漁業	273	-	4	99	143	23	3	1	2.71	
ホワイトカラー	218	-	3	100	87	19	3	6	2.62	
その他の他詳	11	-	1	3	5	2	-	5	2.55	
不詳	7	-	-	3	2	-	-	2	2.40	
四 国 合計	264	2	4	123	108	13	5	9	2.55	
農林漁業	14	1	-	7	6	-	-	-	2.29	
農林漁業	50	-	-	22	21	-	2	2	2.69	
非農林漁業	112	1	1	45	50	7	3	3	2.68	
ホワイトカラー	76	-	2	40	29	3	-	2	2.45	
その他の他詳	10	1	1	5	2	-	-	1	1.89	
不詳	2	-	-	1	-	-	-	1	2.00	
九州・沖縄 合計	849	5	23	292	388	92	16	33	2.72	
農林漁業	58	-	1	14	33	8	-	2	2.86	
農林漁業	157	1	5	51	74	20	3	3	2.75	
非農林漁業	342	1	10	116	148	40	9	18	2.75	
ホワイトカラー	243	3	4	90	112	22	4	8	2.67	
その他の他詳	33	-	3	17	13	-	-	-	2.30	
不詳	16	-	-	4	8	2	-	2	2.86	

78 地域ブロック別、夫の職業（調査時点）別、理想子供数別、夫婦数：
昭和25年以降に生まれた妻

地域ブロック 夫の職業	理想子供数								
	合計	0人	1人	2人	3人	4人	5人以上	不詳	平均
合計	8246	81	218	3479	3671	632	64	101	2.58
農林業 非自給 ホワイトカラー ブルーカラー その他 不詳	280 948 4449 2171 263 135	2 10 47 17 5 -	2 16 114 68 15 3	80 371 1867 1000 112 49	156 434 2011 899 108 63	35 94 335 138 19 11	2 12 32 14 2 2	3 11 43 35 7 2	2.82 2.67 2.59 2.52 2.49 2.69
北海道 合計	506	5	11	254	183	41	3	9	2.51
農林業 非自給 ホワイトカラー ブルーカラー その他 不詳	11 31 292 141 21 10	- - 4 1 - -	- - 8 3 - -	3 14 140 80 14 3	7 13 112 40 5 6	- 3 22 13 2 1	- - 2 1 - -	1 1 4 3 - -	2.70 2.63 2.51 2.47 2.43 2.80
東北 合計	763	4	22	265	397	53	13	9	2.69
農林業 非自給 ホワイトカラー ブルーカラー その他 不詳	57 95 377 196 22 16	1 - 1 1 - -	1 9 10 1 1 1	13 31 133 77 8 3	40 49 195 93 11 9	2 9 27 12 1 2	1 4 7 - - 1	- 6 6 3 - -	2.79 2.80 2.72 2.54 2.45 2.94
北関東 合計	464	2	13	179	231	31	4	4	2.63
農林業 非自給 ホワイトカラー ブルーカラー その他 不詳	24 58 225 133 12 12	- - 2 - - -	- 1 8 4 - -	4 19 85 64 4 3	16 32 113 57 7 6	3 5 12 7 1 3	- 1 2 1 - -	1 - 3 - - -	2.96 2.76 2.59 2.53 2.75 3.00
東京圏 合計	1798	31	68	820	724	113	15	27	2.49
農林業 非自給 ホワイトカラー ブルーカラー その他 不詳	23 186 1119 405 39 26	- 2 21 5 3 -	- 6 42 18 2 -	13 79 491 208 14 15	9 76 468 144 17 10	1 15 77 17 2 1	- 4 5 5 1 -	- 4 5 8 - -	2.48 2.61 2.50 2.42 2.41 2.46
北陸・東山 合計	666	4	12	270	313	52	7	8	2.64
農林業 非自給 ホワイトカラー ブルーカラー その他 不詳	15 116 313 200 11 11	- - 3 1 - -	- 1 3 6 1 1	3 49 121 90 2 5	10 58 154 82 6 3	2 7 29 13 1 -	- - 3 2 1 -	- - 6 - - 2	2.93 2.64 2.68 2.55 2.91 2.22
中京圏 合計	1043	11	24	427	493	74	6	8	2.60
農林業 非自給 ホワイトカラー ブルーカラー その他 不詳	27 118 539 314 34 11	- 2 6 3 - -	- 1 9 8 5 1	9 39 219 145 12 3	14 60 262 135 15 7	4 15 35 18 2 -	- - 5 1 - -	- 1 3 4 - -	2.81 2.73 2.61 2.52 2.41 2.55
東近畿 合計	255	4	4	113	108	20	2	4	2.57
農林業 非自給 ホワイトカラー ブルーカラー その他 不詳	16 40 116 68 10 5	- - 2 2 - -	- 1 1 - 2 -	13 11 54 28 4 3	3 19 50 31 4 2	- 7 9 4 - -	- - 1 1 - -	- 2 1 1 - -	2.19 2.84 2.58 2.55 2.11 2.40
阪神圏 合計	970	11	29	461	381	73	1	14	2.50
農林業 非自給 ホワイトカラー ブルーカラー その他 不詳	3 91 591 236 38 11	- 2 5 3 1 -	- 2 20 7 - -	1 48 279 108 21 4	2 21 235 94 14 5	1 7 45 19 2 -	- - 1 - - -	- 1 6 5 - 2	2.67 2.43 2.51 2.52 2.42 2.56
中 関 合計	576	3	16	234	267	45	5	6	2.61
農林業 非自給 ホワイトカラー ブルーカラー その他 不詳	15 66 294 169 22 10	- 2 1 - - -	- 1 8 5 2 -	1 23 121 74 11 4	10 32 137 77 8 3	4 5 22 10 1 3	- 2 2 1 - -	- 1 3 2 - -	3.20 2.66 2.61 2.57 2.36 2.90
四 国 合計	260	4	3	107	110	28	4	4	2.65
農林業 非自給 ホワイトカラー ブルーカラー その他 不詳	18 27 131 65 12 7	1 1 1 1 - -	- 1 - 1 - -	6 11 54 31 4 1	8 11 57 26 4 4	2 2 16 5 3 -	1 - 2 - - 1	- 1 1 1 - 1	2.72 2.46 2.72 2.52 2.75 3.17
九州・沖縄 合計	945	2	16	349	464	102	4	8	2.71
農林業 非自給 ホワイトカラー ブルーカラー その他 不詳	71 120 452 244 42 16	- - 2 - - -	2 1 7 5 1 -	14 47 170 95 18 5	37 53 228 120 18 8	17 19 41 20 4 1	- - 2 2 - -	1 2 2 1 1 2	2.99 2.75 2.68 2.67 2.61 2.71

79 地域ブロック別、部屋数（調査時点）別、理想子供数別、夫婦数：
昭和24年末までに生まれた妻

地域ブロック 部屋数	理想子供数										平均
	合計	0人	1人	2人	3人	4人	5人以上	不詳			
合計	8357	65	198	3362	3703	703	109	217	2.63		
1 部屋	30	3	2	15	6	2	-	2	2.07		
2 部屋	613	9	32	282	227	33	8	22	2.46		
3 部屋	1437	19	45	659	564	90	17	43	2.51		
4 部屋	1832	13	45	764	802	139	23	46	2.61		
5 部屋	1461	11	32	608	635	122	20	33	2.62		
6 部屋	1097	7	19	404	516	112	12	27	2.70		
7 部屋	695	1	8	244	345	70	14	13	2.76		
8 部屋	463	-	2	144	245	54	8	10	2.83		
9 部屋	236	1	3	74	124	29	-	5	2.77		
10 部屋	166	-	2	55	87	18	2	2	2.79		
11 部屋以上	160	-	1	47	85	22	2	3	2.85		
不詳	167	1	7	66	67	12	3	11	2.58		
北海道 合計	466	4	10	199	188	43	8	14	2.62		
1 部屋	1	-	-	-	-	-	-	1	-		
2 部屋	17	-	1	8	5	2	-	1	2.50		
3 部屋	150	2	4	75	50	13	4	2	2.55		
4 部屋	141	2	5	64	51	14	2	3	2.55		
5 部屋	68	-	-	20	40	4	2	2	2.82		
6 部屋	42	-	-	17	16	7	-	2	2.75		
7 部屋	24	-	-	7	15	2	-	-	2.79		
8 部屋	7	-	-	2	3	1	-	1	2.83		
9 部屋	3	-	-	-	3	-	-	-	3.00		
10 部屋	1	-	-	-	1	-	-	-	3.00		
11 部屋以上	-	-	-	-	-	-	-	-	-		
不詳	12	-	-	6	4	-	-	2	2.40		
東北 合計	605	1	9	229	271	59	12	24	2.72		
1 部屋	-	-	-	-	-	-	-	-	-		
2 部屋	47	-	2	22	18	2	2	1	2.57		
3 部屋	82	1	2	37	32	7	-	3	2.53		
4 部屋	100	-	2	45	42	7	1	3	2.59		
5 部屋	66	-	1	28	24	10	1	2	2.73		
6 部屋	88	-	-	33	42	8	-	5	2.70		
7 部屋	79	-	1	24	37	8	5	4	2.91		
8 部屋	62	-	-	23	27	6	3	3	2.81		
9 部屋	30	-	-	4	16	9	-	1	3.17		
10 部屋	22	-	-	5	14	2	-	1	2.86		
11 部屋以上	19	-	-	5	13	-	-	1	2.72		
不詳	10	-	1	3	6	-	-	-	2.50		
北関東 合計	418	1	8	136	224	38	5	6	2.74		
1 部屋	3	-	-	2	1	-	-	-	2.33		
2 部屋	31	-	-	12	13	4	-	2	2.72		
3 部屋	60	-	2	23	33	1	-	1	2.56		
4 部屋	64	-	2	15	38	7	2	-	2.88		
5 部屋	77	-	-	31	36	7	2	1	2.75		
6 部屋	75	-	2	24	43	4	-	2	2.67		
7 部屋	45	-	-	12	24	9	-	-	2.93		
8 部屋	29	-	1	6	19	2	1	-	2.86		
9 部屋	11	1	-	3	7	-	-	-	2.45		
10 部屋	5	-	-	1	2	2	-	-	3.20		
11 部屋以上	6	-	1	2	2	1	-	-	2.50		
不詳	12	-	-	5	6	1	-	-	2.67		
東京圏 合計	2101	27	68	892	863	170	28	53	2.57		
1 部屋	16	2	1	6	4	2	-	1	2.20		
2 部屋	268	7	16	137	92	7	-	7	2.33		
3 部屋	502	10	19	222	194	34	9	14	2.51		
4 部屋	541	1	11	223	226	56	7	17	2.67		
5 部屋	322	5	10	136	129	31	6	5	2.60		
6 部屋	217	1	6	84	101	22	-	3	2.64		
7 部屋	86	1	3	29	44	6	-	3	2.61		
8 部屋	61	-	-	18	37	5	1	-	2.82		
9 部屋	22	-	-	10	9	2	-	1	2.62		
10 部屋	16	-	1	5	8	1	1	-	2.94		
11 部屋以上	7	-	-	3	3	-	-	-	2.71		
不詳	43	-	1	19	16	3	2	2	2.66		
北陸・東山 合計	578	2	5	225	286	48	2	10	2.67		
1 部屋	2	-	-	1	1	-	-	-	2.50		
2 部屋	14	-	1	7	5	1	-	-	2.43		
3 部屋	53	-	-	26	25	2	-	-	2.55		
4 部屋	82	-	3	36	36	5	-	2	2.54		
5 部屋	95	1	1	38	49	4	-	2	2.58		
6 部屋	94	1	-	37	44	10	1	1	2.70		
7 部屋	91	-	-	32	48	9	1	1	2.77		
8 部屋	61	-	-	20	34	6	-	1	2.77		
9 部屋	30	-	-	9	15	4	-	2	2.82		
10 部屋	23	-	-	9	13	1	-	-	2.65		
11 部屋以上	21	-	-	5	11	5	-	-	3.00		
不詳	12	-	-	5	5	1	-	1	2.64		

地域ブロック 部屋数	理想子供数									
	合計	0人	1人	2人	3人	4人	5人以上	不詳	平均	
中京圏 合計	988	12	24	409	431	82	10	20	2.60	
1 部屋	1	-	-	1	-	-	-	-	2.00	
2 部屋	54	-	3	19	25	3	-	2	2.56	
3 部屋	127	1	5	61	51	3	2	4	2.46	
4 部屋	210	6	6	96	88	9	1	4	2.44	
5 部屋	173	-	5	77	73	13	1	4	2.57	
6 部屋	126	3	3	52	47	18	2	1	2.64	
7 部屋	96	-	-	39	46	9	2	-	2.73	
8 部屋	58	-	-	16	32	9	-	1	2.88	
9 部屋	46	-	2	13	26	5	-	-	2.74	
10 部屋	34	-	-	14	15	4	1	-	2.76	
11 部屋以上	45	-	-	13	24	6	-	2	2.84	
不詳	18	1	-	8	4	3	-	2	2.50	
東近畿 合計	293	2	9	134	120	18	2	8	2.52	
1 部屋	-	-	-	-	-	-	-	-	-	
2 部屋	8	-	-	6	1	-	1	-	2.50	
3 部屋	19	-	2	8	8	1	-	-	2.42	
4 部屋	55	-	3	27	22	2	1	-	2.47	
5 部屋	60	1	2	28	26	2	-	1	2.44	
6 部屋	76	1	1	32	31	6	-	5	2.56	
7 部屋	30	-	-	14	12	3	-	-	2.62	
8 部屋	23	-	-	8	12	2	-	1	2.73	
9 部屋	6	-	-	2	3	1	-	-	2.83	
10 部屋	6	-	1	4	1	-	-	-	2.00	
11 部屋以上	7	-	-	4	2	1	-	-	2.57	
不詳	3	-	-	1	2	-	-	-	2.67	
阪神圏 合計	1162	9	28	468	535	85	12	25	2.61	
1 部屋	7	1	1	5	-	-	-	-	1.57	
2 部屋	101	-	4	45	38	9	-	5	2.54	
3 部屋	159	2	4	71	64	13	1	4	2.55	
4 部屋	294	4	7	124	133	18	3	5	2.57	
5 部屋	233	1	5	99	106	15	1	6	2.58	
6 部屋	138	1	3	44	77	10	1	2	2.70	
7 部屋	71	-	-	22	38	6	4	-	2.90	
8 部屋	57	-	1	21	25	9	-	1	2.75	
9 部屋	32	-	-	14	16	2	-	1	2.58	
10 部屋	25	-	-	8	15	1	-	-	2.76	
11 部屋以上	25	-	-	7	15	2	1	-	2.88	
不詳	20	-	3	8	8	-	1	-	2.40	
中 国 合計	633	-	10	255	289	55	9	15	2.68	
1 部屋	-	-	-	-	-	-	-	-	-	
2 部屋	12	-	1	3	4	3	1	-	3.25	
3 部屋	94	-	1	44	40	6	-	3	2.56	
4 部屋	136	-	2	57	63	8	3	3	2.65	
5 部屋	135	-	2	60	53	15	1	4	2.64	
6 部屋	92	-	2	36	44	6	3	1	2.70	
7 部屋	50	-	1	19	25	4	-	1	2.65	
8 部屋	44	-	-	13	24	5	1	1	2.86	
9 部屋	22	-	-	6	14	2	-	-	2.82	
10 部屋	16	-	-	5	8	3	-	-	2.88	
11 部屋以上	19	-	-	6	10	3	-	-	2.84	
不詳	13	-	1	6	4	-	-	2	2.27	
四 国 合計	264	2	4	123	108	13	5	9	2.55	
1 部屋	-	-	-	-	-	-	-	-	-	
2 部屋	7	-	1	4	1	-	-	1	2.00	
3 部屋	34	-	2	17	13	-	-	2	2.34	
4 部屋	50	-	1	23	21	1	1	3	2.53	
5 部屋	54	2	-	27	21	3	1	-	2.48	
6 部屋	39	-	-	16	17	1	3	2	2.76	
7 部屋	28	-	-	16	11	1	-	-	2.46	
8 部屋	21	-	-	8	9	3	-	1	2.75	
9 部屋	14	-	-	9	2	3	-	-	2.57	
10 部屋	9	-	-	2	6	1	-	-	2.89	
11 部屋以上	6	-	-	1	5	-	-	-	2.83	
不詳	2	-	-	-	2	-	-	-	3.00	
九州・沖縄 合計	849	5	23	292	388	92	16	33	2.72	
1 部屋	-	-	-	-	-	-	-	-	-	
2 部屋	54	1	3	19	25	2	1	3	2.53	
3 部屋	157	3	4	75	54	10	1	10	2.46	
4 部屋	159	-	3	54	82	12	2	6	2.71	
5 部屋	178	1	6	64	78	18	5	6	2.70	
6 部屋	110	-	2	29	54	20	2	3	2.92	
7 部屋	95	-	3	30	45	13	2	2	2.81	
8 部屋	40	-	-	9	23	6	2	-	3.02	
9 部屋	20	-	1	4	13	2	-	-	2.80	
10 部屋	9	-	-	2	4	2	-	1	3.00	
11 部屋以上	5	-	-	1	-	3	1	-	3.80	
不詳	22	-	1	5	10	4	-	2	2.85	

80 地域ブロック別、部屋数（調査時点）別、理想子供数別、夫婦数：
昭和25年以降に生まれた妻

地域ブロック 部屋数	理想子供数									
	合計	0人	1人	2人	3人	4人	5人以上	不詳	平均	
合計	8246	81	218	3479	3671	632	64	101	2.58	
1 部屋	39	2	5	20	11	-	-	1	2.05	
2 部屋	876	15	38	455	306	43	5	14	2.39	
3 部屋	1950	30	65	895	793	117	28	22	2.52	
4 部屋	1721	8	48	776	720	143	7	19	2.57	
5 部屋	970	9	21	382	467	70	7	14	2.62	
6 部屋	820	5	17	308	407	74	3	6	2.66	
7 部屋	595	4	10	204	303	61	4	9	2.72	
8 部屋	440	1	5	149	242	35	4	4	2.73	
9 部屋	252	3	4	78	141	24	-	2	2.72	
10 部屋	221	1	-	70	116	30	1	3	2.81	
11 部屋以上	236	1	-	87	116	30	2	-	2.76	
不詳	126	2	5	55	49	5	3	7	2.50	
北海道 合計	506	5	11	254	183	41	3	9	2.51	
1 部屋	-	-	-	-	-	-	-	-	-	
2 部屋	17	-	1	10	6	-	-	-	2.29	
3 部屋	195	4	3	106	70	8	3	1	2.44	
4 部屋	189	-	5	92	69	18	-	5	2.54	
5 部屋	38	1	-	19	13	2	-	3	2.43	
6 部屋	36	-	2	17	11	6	-	-	2.58	
7 部屋	14	-	-	5	7	2	-	-	2.79	
8 部屋	8	-	-	1	5	2	-	-	3.13	
9 部屋	3	-	-	-	2	1	-	-	3.33	
10 部屋	1	-	-	-	-	1	-	-	4.00	
11 部屋以上	-	-	-	-	-	-	-	-	-	
不詳	5	-	-	4	-	1	-	-	2.40	
東北 合計	763	4	22	265	397	53	13	9	2.69	
1 部屋	2	-	-	1	1	-	-	-	2.50	
2 部屋	37	-	6	17	12	1	-	1	2.22	
3 部屋	134	1	4	55	59	8	6	1	2.68	
4 部屋	111	-	6	43	53	6	2	1	2.62	
5 部屋	90	-	1	38	40	9	1	1	2.67	
6 部屋	96	-	1	36	51	6	1	1	2.68	
7 部屋	77	2	3	20	45	6	1	-	2.69	
8 部屋	75	-	-	23	47	2	2	1	2.77	
9 部屋	43	1	-	8	32	1	-	1	2.76	
10 部屋	48	-	-	8	31	9	-	-	3.02	
11 部屋以上	36	-	-	13	18	5	-	-	2.78	
不詳	14	-	1	3	8	-	-	2	2.58	
北関東 合計	464	2	13	179	231	31	4	4	2.63	
1 部屋	-	-	-	-	-	-	-	-	-	
2 部屋	41	-	2	20	17	2	-	-	2.46	
3 部屋	63	1	5	25	28	2	2	-	2.51	
4 部屋	88	-	2	37	40	9	-	-	2.64	
5 部屋	61	-	1	19	36	4	1	-	2.75	
6 部屋	71	-	-	29	38	3	1	-	2.66	
7 部屋	56	1	1	17	28	6	-	3	2.70	
8 部屋	34	-	-	11	20	3	-	-	2.76	
9 部屋	16	-	-	7	7	1	-	1	2.60	
10 部屋	10	-	-	4	6	-	-	-	2.60	
11 部屋以上	6	-	-	3	2	1	-	-	2.67	
不詳	18	-	2	7	9	-	-	-	2.39	
東京圏 合計	1798	31	68	820	724	113	15	27	2.49	
1 部屋	23	2	4	9	7	-	-	1	1.95	
2 部屋	397	10	17	210	138	16	1	5	2.35	
3 部屋	556	13	26	261	208	35	7	6	2.45	
4 部屋	365	2	10	162	154	27	3	7	2.57	
5 部屋	175	2	4	70	85	9	3	2	2.62	
6 部屋	109	-	-	45	51	12	-	1	2.69	
7 部屋	73	1	1	24	39	6	-	2	2.68	
8 部屋	33	-	2	15	15	1	-	-	2.45	
9 部屋	19	-	2	4	10	3	-	-	2.74	
10 部屋	12	-	-	6	5	1	-	-	2.58	
11 部屋以上	12	-	-	4	6	2	-	-	2.83	
不詳	24	1	2	10	6	1	1	3	2.38	
北陸・東山 合計	666	4	12	270	313	52	7	8	2.64	
1 部屋	-	-	-	-	-	-	-	-	-	
2 部屋	28	-	-	13	11	2	1	1	2.67	
3 部屋	103	2	1	45	46	4	3	2	2.57	
4 部屋	109	-	3	58	44	2	-	2	2.42	
5 部屋	83	2	3	30	35	11	1	1	2.65	
6 部屋	81	-	3	32	42	4	-	-	2.58	
7 部屋	75	-	1	25	41	6	-	2	2.71	
8 部屋	65	-	-	23	33	9	-	-	2.78	
9 部屋	34	-	1	11	19	3	-	-	2.71	
10 部屋	34	-	-	14	17	3	-	-	2.68	
11 部屋以上	49	-	-	16	24	8	1	-	2.88	
不詳	5	-	-	3	1	-	1	-	2.80	

地域ブロック 部屋数	理想子供数									
	合計	0人	1人	2人	3人	4人	5人以上	不詳	平均	
中京圏合計	1043	11	24	427	493	74	6	8	2.60	
1部屋	3	-	-	1	2	-	-	-	2.67	
2部屋	96	2	4	46	35	7	-	2	2.44	
3部屋	240	1	9	112	98	12	5	3	2.54	
4部屋	177	3	3	73	86	11	-	1	2.56	
5部屋	130	-	3	51	67	9	-	-	2.63	
6部屋	121	3	4	39	64	11	-	-	2.63	
7部屋	73	-	-	31	29	12	-	1	2.74	
8部屋	66	1	1	18	42	2	1	1	2.71	
9部屋	43	1	-	16	23	3	-	-	2.63	
10部屋	33	-	-	14	17	2	-	-	2.64	
11部屋以上	49	-	-	18	26	5	-	-	2.73	
不詳	12	-	-	8	4	-	-	-	2.33	
東近畿合計	255	4	4	113	108	20	2	4	2.57	
1部屋	-	-	-	-	-	-	-	-	-	
2部屋	7	-	1	3	2	-	-	1	2.17	
3部屋	28	1	-	15	10	1	-	1	2.37	
4部屋	25	-	-	10	13	2	-	-	2.68	
5部屋	37	1	1	15	19	-	1	-	2.51	
6部屋	35	2	-	14	13	4	1	1	2.59	
7部屋	42	-	1	16	19	6	-	-	2.71	
8部屋	23	-	-	9	13	1	-	-	2.65	
9部屋	17	-	1	8	7	1	-	-	2.47	
10部屋	17	-	-	9	5	2	-	1	2.56	
11部屋以上	21	-	-	11	7	3	-	-	2.62	
不詳	3	-	-	3	-	-	-	-	2.00	
阪神圏合計	970	11	29	461	381	73	1	14	2.50	
1部屋	9	-	1	7	1	-	-	-	2.00	
2部屋	104	2	1	63	32	3	1	2	2.35	
3部屋	221	4	8	104	84	17	-	4	2.47	
4部屋	265	3	10	126	99	24	-	3	2.50	
5部屋	156	1	3	73	66	11	-	2	2.54	
6部屋	81	-	4	32	36	8	-	1	2.60	
7部屋	40	-	1	15	23	1	-	-	2.60	
8部屋	31	-	1	13	14	3	-	-	2.61	
9部屋	18	-	-	7	9	2	-	-	2.72	
10部屋	13	-	-	3	7	2	-	1	2.92	
11部屋以上	18	-	-	10	7	1	-	-	2.50	
不詳	14	1	-	8	3	1	-	1	2.23	
中国合計	576	3	16	234	267	45	5	6	2.61	
1部屋	-	-	-	-	-	-	-	-	-	
2部屋	29	1	1	13	11	2	1	-	2.52	
3部屋	131	1	5	60	58	5	1	1	2.49	
4部屋	138	-	5	69	52	10	2	-	2.53	
5部屋	50	-	1	20	24	2	-	3	2.57	
6部屋	55	-	1	19	28	7	-	-	2.75	
7部屋	53	-	2	22	25	4	-	-	2.58	
8部屋	37	-	1	9	21	4	1	1	2.86	
9部屋	23	-	-	8	11	4	-	-	2.83	
10部屋	22	-	-	4	14	3	-	1	2.95	
11部屋以上	27	1	-	7	17	2	-	-	2.70	
不詳	11	-	-	3	6	2	-	-	2.91	
四国合計	260	4	3	107	110	28	4	4	2.65	
1部屋	-	-	-	-	-	-	-	-	-	
2部屋	11	-	1	1	6	-	1	2	2.89	
3部屋	33	1	-	21	7	3	-	1	2.34	
4部屋	67	-	1	27	30	9	-	-	2.70	
5部屋	34	2	1	17	11	3	-	-	2.35	
6部屋	35	-	-	14	19	2	-	-	2.66	
7部屋	21	-	-	6	11	3	1	-	2.95	
8部屋	18	-	-	7	9	1	-	1	2.65	
9部屋	13	-	-	6	4	3	-	-	2.77	
10部屋	12	1	-	4	3	3	1	-	2.83	
11部屋以上	12	-	-	3	7	1	1	-	3.00	
不詳	4	-	-	1	3	-	-	-	2.75	
九州・沖縄合計	945	2	16	349	464	102	4	8	2.71	
1部屋	2	-	-	2	-	-	-	-	2.00	
2部屋	109	-	4	59	36	10	-	-	2.48	
3部屋	246	1	4	91	125	22	1	2	2.68	
4部屋	187	-	3	79	80	25	-	-	2.68	
5部屋	116	-	3	30	71	10	-	2	2.77	
6部屋	100	-	2	31	54	11	-	2	2.76	
7部屋	71	-	-	23	36	9	2	1	2.87	
8部屋	50	-	-	20	23	7	-	-	2.74	
9部屋	23	1	-	3	17	2	-	-	2.83	
10部屋	19	-	-	4	11	4	-	-	3.00	
11部屋以上	6	-	-	2	2	2	-	-	3.00	
不詳	16	-	-	5	9	-	1	1	2.80	

81 地域ブロック別，結婚形態別，理想子供数別，夫婦数：昭和24年末までに生まれた妻

地域ブロック 結婚形態	理想子供数									平均
	合計	0人	1人	2人	3人	4人	5人以上	不詳		
合計	8357	65	198	3362	3703	703	109	217	2.63	
見合	3345	10	66	1340	1530	276	45	78	2.66	
恋不	4565	50	114	1845	1981	401	60	114	2.62	
見合	447	5	18	177	192	26	4	25	2.55	
北 海 道 合計	466	4	10	199	188	43	8	14	2.62	
見合	146	-	3	59	63	15	5	1	2.73	
恋不	299	4	5	131	116	27	3	13	2.58	
見合	21	-	2	9	9	1	-	-	2.43	
東 北 合計	605	1	9	229	271	59	12	24	2.72	
見合	294	1	2	113	130	29	5	14	2.71	
恋不	273	-	5	99	126	30	7	6	2.76	
見合	38	-	2	17	15	-	-	4	2.38	
北 関 東 合計	418	1	8	136	224	38	5	6	2.74	
見合	163	1	4	54	84	15	2	3	2.71	
恋不	238	-	4	75	131	22	3	3	2.77	
見合	17	-	-	7	9	1	-	-	2.65	
東 京 圏 合計	2101	27	68	892	863	170	28	53	2.57	
見合	700	2	27	290	293	55	9	19	2.60	
恋不	1287	24	39	554	518	108	16	28	2.55	
見合	114	1	2	48	47	7	3	6	2.64	
北 陸 ・ 東 山 合計	578	2	5	225	286	48	2	10	2.67	
見合	265	2	2	116	121	18	2	4	2.60	
恋不	283	-	3	95	151	28	-	6	2.74	
見合	30	-	-	14	14	2	-	-	2.60	
中 京 圏 合計	988	12	24	409	431	82	10	20	2.60	
見合	409	2	7	153	190	45	3	9	2.69	
恋不	526	9	15	232	220	34	7	9	2.53	
見合	53	1	2	24	21	3	-	2	2.45	
東 近 畿 合計	293	2	9	134	120	18	2	8	2.52	
見合	141	-	3	65	59	9	-	5	2.54	
恋不	139	2	5	65	57	6	2	2	2.48	
見合	13	-	1	4	4	3	-	1	2.75	
阪 神 圏 合計	1162	9	28	468	535	85	12	25	2.61	
見合	487	-	7	200	241	27	5	7	2.64	
恋不	621	7	16	252	270	53	7	16	2.61	
見合	54	2	5	16	24	5	-	2	2.48	
中 国 合計	633	-	10	255	289	55	9	15	2.68	
見合	326	-	4	134	154	26	4	4	2.67	
恋不	274	-	6	107	120	27	5	9	2.69	
見合	33	-	-	14	15	2	-	2	2.61	
四 国 合計	264	2	4	123	108	13	5	9	2.55	
見合	121	-	1	57	50	7	3	3	2.61	
恋不	127	2	2	59	52	6	2	4	2.52	
見合	16	-	1	7	6	-	-	2	2.36	
九 州 ・ 沖 縄 合計	849	5	23	292	388	92	16	33	2.72	
見合	293	2	6	99	140	30	7	9	2.75	
恋不	498	2	14	176	220	60	8	18	2.72	
見合	58	1	3	17	28	2	1	6	2.58	

82 地域ブロック別、結婚形態別、理想子供数別、夫婦数：昭和25年以降に生まれた妻

地域ブロック 結婚形態	理想子供数									
	合計	0人	1人	2人	3人	4人	5人以上	不詳	平均	
合計	8246	81	218	3479	3671	632	64	101	2.58	
見合	2037	17	45	814	951	173	13	24	2.63	
恋不	5995	61	163	2583	2623	449	49	67	2.57	
見合	214	3	10	82	97	10	2	10	2.53	
見合	5995	61	163	2583	2623	449	49	67	2.57	
恋不	214	3	10	82	97	10	2	10	2.53	
北海道合計	506	5	11	254	183	41	3	9	2.51	
見合	78	-	2	36	32	6	1	1	2.58	
恋不	410	5	9	204	148	35	2	7	2.51	
見合	18	-	-	14	3	-	-	1	2.18	
見合	410	5	9	204	148	35	2	7	2.51	
恋不	18	-	-	14	3	-	-	1	2.18	
東北合計	763	4	22	265	397	53	13	9	2.69	
見合	243	2	7	77	138	16	1	2	2.67	
恋不	497	2	15	181	246	36	12	5	2.69	
見合	23	-	-	7	13	1	-	2	2.71	
見合	497	2	15	181	246	36	12	5	2.69	
恋不	23	-	-	7	13	1	-	2	2.71	
北関東合計	464	2	13	179	231	31	4	4	2.63	
見合	115	-	4	45	54	9	2	1	2.66	
恋不	331	1	8	129	167	21	2	3	2.63	
見合	18	1	1	5	10	1	-	-	2.50	
見合	331	1	8	129	167	21	2	3	2.63	
恋不	18	1	1	5	10	1	-	-	2.50	
東京圏合計	1798	31	68	820	724	113	15	27	2.49	
見合	307	2	4	142	131	20	3	5	2.58	
恋不	1443	28	61	660	575	90	10	19	2.47	
見合	48	1	3	18	18	3	2	3	2.58	
見合	1443	28	61	660	575	90	10	19	2.47	
恋不	48	1	3	18	18	3	2	3	2.58	
北陸・東山合計	666	4	12	270	313	52	7	8	2.64	
見合	188	2	5	74	89	16	-	2	2.60	
恋不	461	2	7	189	215	35	7	6	2.65	
見合	17	-	-	7	9	1	-	-	2.65	
見合	461	2	7	189	215	35	7	6	2.65	
恋不	17	-	-	7	9	1	-	-	2.65	
中京圏合計	1043	11	24	427	493	74	6	8	2.60	
見合	276	2	1	123	129	17	2	2	2.60	
恋不	743	9	21	295	352	56	4	6	2.60	
見合	24	-	2	9	12	1	-	-	2.50	
見合	743	9	21	295	352	56	4	6	2.60	
恋不	24	-	2	9	12	1	-	-	2.50	
東近畿合計	255	4	4	113	108	20	2	4	2.57	
見合	81	1	2	36	30	11	1	-	2.63	
恋不	170	3	2	75	77	9	1	3	2.54	
見合	4	-	-	2	1	-	-	1	2.33	
見合	170	3	2	75	77	9	1	3	2.54	
恋不	4	-	-	2	1	-	-	1	2.33	
阪神圏合計	970	11	29	461	381	73	1	14	2.50	
見合	269	4	10	121	106	23	-	5	2.51	
恋不	681	6	16	333	268	49	1	8	2.51	
見合	20	1	3	7	7	1	-	1	2.21	
見合	681	6	16	333	268	49	1	8	2.51	
恋不	20	1	3	7	7	1	-	1	2.21	
中国合計	576	3	16	234	267	45	5	6	2.61	
見合	195	1	5	63	100	20	1	5	2.72	
恋不	365	2	11	168	156	23	4	1	2.55	
見合	16	-	-	3	11	2	-	-	2.94	
見合	365	2	11	168	156	23	4	1	2.55	
恋不	16	-	-	3	11	2	-	-	2.94	
四国合計	260	4	3	107	110	28	4	4	2.65	
見合	77	3	1	35	26	9	2	1	2.57	
恋不	181	1	2	71	83	19	2	3	2.69	
見合	2	-	-	1	1	-	-	-	2.50	
見合	181	1	2	71	83	19	2	3	2.69	
恋不	2	-	-	1	1	-	-	-	2.50	
九州・沖縄合計	945	2	16	349	464	102	4	8	2.71	
見合	208	-	4	62	116	26	-	-	2.79	
恋不	713	2	11	278	336	76	4	6	2.69	
見合	24	-	1	9	12	-	-	2	2.50	
見合	713	2	11	278	336	76	4	6	2.69	
恋不	24	-	1	9	12	-	-	2	2.50	

83 地域ブロック別、居住地特性（調査時点）別、理想子供数別、夫婦数：
昭和24年末までに生まれた妻

地域ブロック 居住地特性	理想子供数									
	合計	0人	1人	2人	3人	4人	5人以上	不詳	平均	
合計	8357	65	198	3362	3703	703	109	217	2.63	
非人口集中地区	3409	9	60	1290	1615	306	40	89	2.69	
D I D 10万未満	1366	9	41	521	631	112	23	29	2.65	
10万以上 20万未満	812	11	20	351	328	67	12	23	2.58	
20万以上 50万未満	876	14	22	364	351	90	12	23	2.61	
50万以上 100万未満	458	2	12	219	175	28	9	13	2.55	
100万以上 200万未満	444	5	14	196	192	24	4	9	2.53	
D I D 200万以上	992	15	29	421	411	76	9	31	2.55	
北海道 合計	466	4	10	199	188	43	8	14	2.62	
非人口集中地区	187	1	4	72	81	23	4	2	2.72	
D I D 10万未満	85	-	2	35	36	6	2	4	2.64	
10万以上 20万未満	44	1	2	19	19	2	1	-	2.50	
20万以上 50万未満	34	-	-	18	10	5	-	1	2.61	
50万以上 100万未満	-	-	-	-	-	-	-	-	-	
100万以上 200万未満	116	2	2	55	42	7	1	7	2.49	
D I D 200万以上	-	-	-	-	-	-	-	-	-	
東北 合計	605	1	9	229	271	59	12	24	2.72	
非人口集中地区	389	1	5	137	178	41	8	19	2.75	
D I D 10万未満	87	-	2	28	45	9	1	2	2.75	
10万以上 20万未満	80	-	1	40	31	4	1	3	2.53	
20万以上 50万未満	16	-	1	10	5	-	-	-	2.25	
50万以上 100万未満	33	-	-	14	12	5	2	-	2.88	
100万以上 200万未満	-	-	-	-	-	-	-	-	-	
D I D 200万以上	-	-	-	-	-	-	-	-	-	
北関東 合計	418	1	8	136	224	38	5	6	2.74	
非人口集中地区	256	-	4	80	143	24	1	4	2.75	
D I D 10万未満	86	-	3	29	46	5	3	-	2.73	
10万以上 20万未満	51	1	1	18	25	5	-	1	2.64	
20万以上 50万未満	25	-	-	9	10	4	1	1	2.88	
50万以上 100万未満	-	-	-	-	-	-	-	-	-	
100万以上 200万未満	-	-	-	-	-	-	-	-	-	
D I D 200万以上	-	-	-	-	-	-	-	-	-	
東京圏 合計	2101	27	68	892	863	170	28	53	2.57	
非人口集中地区	307	-	10	137	132	17	3	8	2.57	
D I D 10万未満	358	4	9	145	161	28	6	5	2.62	
10万以上 20万未満	285	4	9	127	109	23	6	7	2.56	
20万以上 50万未満	268	7	12	102	107	31	3	6	2.58	
50万以上 100万未満	93	-	4	43	29	9	3	5	2.63	
100万以上 200万未満	41	2	2	17	19	1	-	-	2.37	
D I D 200万以上	749	10	22	321	306	61	7	22	2.56	
北陸・東山 合計	578	2	5	225	286	48	2	10	2.67	
非人口集中地区	378	1	2	152	186	28	1	8	2.65	
D I D 10万未満	126	1	2	36	71	14	1	1	2.78	
10万以上 20万未満	33	-	-	17	13	3	-	-	2.58	
20万以上 50万未満	41	-	1	20	16	3	-	1	2.52	
50万以上 100万未満	-	-	-	-	-	-	-	-	-	
100万以上 200万未満	-	-	-	-	-	-	-	-	-	
D I D 200万以上	-	-	-	-	-	-	-	-	-	

地域ブロック 居住地特性	理想子供数									
	合 計	0 人	1 人	2 人	3 人	4 人	5人以上	不 詳	平 均	
中 京 圏 合 計	988	12	24	409	431	82	10	20	2.60	
非人口集中地区	467	3	6	188	218	38	4	10	2.64	
D I D 10万未満	136	1	8	51	59	14	1	2	2.60	
10万以上 20万未満	126	3	2	55	46	15	-	5	2.56	
20万以上 50万未満	68	1	-	26	30	7	2	2	2.73	
50万以上 100万未満	-	-	-	-	-	-	-	-	-	
100万以上 200万未満	102	-	7	47	43	4	1	-	2.46	
D I D 200万以上	89	4	1	42	35	4	2	1	2.45	
東 近 畿 合 計	293	2	9	134	120	18	2	8	2.52	
非人口集中地区	122	1	4	49	56	12	-	-	2.61	
D I D 10万未満	79	1	2	32	35	4	1	4	2.56	
10万以上 20万未満	24	-	1	10	11	1	-	1	2.52	
20万以上 50万未満	68	-	2	43	18	1	1	3	2.32	
50万以上 100万未満	-	-	-	-	-	-	-	-	-	
100万以上 200万未満	-	-	-	-	-	-	-	-	-	
D I D 200万以上	-	-	-	-	-	-	-	-	-	
阪 神 圏 合 計	1162	9	28	468	535	85	12	25	2.61	
非人口集中地区	184	-	2	71	97	10	2	2	2.66	
D I D 10万未満	185	1	5	78	83	14	3	1	2.62	
10万以上 20万未満	104	2	4	39	45	7	3	4	2.61	
20万以上 50万未満	216	4	3	81	98	24	2	4	2.67	
50万以上 100万未満	141	-	5	65	58	9	-	4	2.52	
100万以上 200万未満	178	1	3	76	84	10	2	2	2.60	
D I D 200万以上	154	1	6	58	70	11	-	8	2.58	
中 国 合 計	633	-	10	255	289	55	9	15	2.68	
非人口集中地区	440	-	8	172	202	41	7	10	2.70	
D I D 10万未満	62	-	-	19	36	6	-	1	2.79	
10万以上 20万未満	41	-	-	20	13	5	1	2	2.67	
20万以上 50万未満	18	-	-	9	7	1	-	1	2.53	
50万以上 100万未満	72	-	2	35	31	2	1	1	2.51	
100万以上 200万未満	-	-	-	-	-	-	-	-	-	
D I D 200万以上	-	-	-	-	-	-	-	-	-	
四 国 合 計	264	2	4	123	108	13	5	9	2.55	
非人口集中地区	198	-	1	94	82	9	5	7	2.60	
D I D 10万未満	39	1	2	19	13	3	-	1	2.39	
10万以上 20万未満	5	-	-	1	4	-	-	-	2.80	
20万以上 50万未満	22	1	1	9	9	1	-	1	2.38	
50万以上 100万未満	-	-	-	-	-	-	-	-	-	
100万以上 200万未満	-	-	-	-	-	-	-	-	-	
D I D 200万以上	-	-	-	-	-	-	-	-	-	
九州・沖縄 合 計	849	5	23	292	388	92	16	33	2.72	
非人口集中地区	481	2	14	138	240	63	5	19	2.79	
D I D 10万未満	123	-	6	49	46	9	5	8	2.63	
10万以上 20万未満	19	-	-	5	12	2	-	-	2.84	
20万以上 50万未満	100	1	2	37	41	13	3	3	2.74	
50万以上 100万未満	119	2	1	62	45	3	3	3	2.47	
100万以上 200万未満	7	-	-	1	4	2	-	-	3.14	
D I D 200万以上	-	-	-	-	-	-	-	-	-	

84 地域ブロック別、居住地特性（調査時点）別、理想子供数別、夫婦数：
昭和25年以降に生まれた妻

地域ブロック 居住地特性	理想子供数									
	合計	0人	1人	2人	3人	4人	5人以上	不詳	平均	
合計	8246	81	218	3479	3671	632	64	101	2.58	
非人口集中地区	3576	23	67	1352	1764	298	30	42	2.66	
D I D 10万未満	1240	13	32	538	533	95	9	20	2.57	
10万以上 20万未満	716	11	24	321	282	58	8	12	2.54	
20万以上 50万未満	1013	8	32	455	424	79	9	6	2.56	
50万以上 100万未満	438	4	18	204	178	24	1	9	2.47	
100万以上 200万未満	341	9	6	180	114	24	3	5	2.44	
D I D 200万以上	922	13	39	429	376	54	4	7	2.47	
北海道 合計	506	5	11	254	183	41	3	9	2.51	
非人口集中地区	182	1	5	78	71	22	-	5	2.61	
D I D 10万未満	130	2	3	65	50	8	-	2	2.46	
10万以上 20万未満	42	-	-	27	11	3	-	1	2.41	
20万以上 50万未満	60	1	1	34	21	2	1	-	2.43	
50万以上 100万未満	92	-	-	-	-	-	-	-	-	
100万以上 200万未満	92	1	2	50	30	6	2	1	2.48	
D I D 200万以上	-	-	-	-	-	-	-	-	-	
東北 合計	763	4	22	265	397	53	13	9	2.69	
非人口集中地区	513	4	15	163	282	31	10	8	2.70	
D I D 10万未満	75	-	-	27	39	7	2	-	2.83	
10万以上 20万未満	62	-	4	23	28	5	1	1	2.66	
20万以上 50万未満	60	-	1	27	28	4	-	-	2.58	
50万以上 100万未満	53	-	2	25	20	6	-	-	2.57	
100万以上 200万未満	-	-	-	-	-	-	-	-	-	
D I D 200万以上	-	-	-	-	-	-	-	-	-	
北関東 合計	464	2	13	179	231	31	4	4	2.63	
非人口集中地区	328	-	7	121	178	17	1	4	2.64	
D I D 10万未満	38	1	1	20	12	4	-	-	2.45	
10万以上 20万未満	46	1	3	14	22	5	1	-	2.67	
20万以上 50万未満	52	-	2	24	19	5	2	-	2.63	
50万以上 100万未満	-	-	-	-	-	-	-	-	-	
100万以上 200万未満	-	-	-	-	-	-	-	-	-	
D I D 200万以上	-	-	-	-	-	-	-	-	-	
東京圏 合計	1798	31	68	820	724	113	15	27	2.49	
非人口集中地区	252	3	5	110	112	18	1	3	2.56	
D I D 10万未満	315	4	13	138	130	18	3	9	2.51	
10万以上 20万未満	206	4	6	88	80	20	3	5	2.58	
20万以上 50万未満	279	4	11	121	119	17	4	3	2.53	
50万以上 100万未満	63	1	1	33	25	1	1	1	2.44	
100万以上 200万未満	52	3	1	31	16	1	-	-	2.21	
D I D 200万以上	631	12	31	299	242	38	3	6	2.44	
北陸・東山 合計	666	4	12	270	313	52	7	8	2.64	
非人口集中地区	453	1	5	181	217	38	6	5	2.68	
D I D 10万未満	100	2	3	33	50	9	-	3	2.63	
10万以上 20万未満	36	-	1	14	19	2	-	-	2.61	
20万以上 50万未満	77	1	3	42	27	3	1	-	2.40	
50万以上 100万未満	-	-	-	-	-	-	-	-	-	
100万以上 200万未満	-	-	-	-	-	-	-	-	-	
D I D 200万以上	-	-	-	-	-	-	-	-	-	

地域ブロック 居住地特性	理想子供数									
	合計	0人	1人	2人	3人	4人	5人以上	不詳	平均	
中 京 圏 合計	1043	11	24	427	493	74	6	8	2.60	
非人口集中地区	487	4	11	189	244	34	3	2	2.63	
D I D 10万未満	168	2	4	68	77	13	-	4	2.58	
10万以上 20万未満	130	3	3	61	54	5	2	2	2.48	
20万以上 50万未満	81	1	3	26	41	10	-	-	2.69	
50万以上 100万未満	-	-	-	-	-	-	-	-	-	
100万以上 200万未満	20	-	-	13	5	2	-	-	2.45	
D I D 200万以上	157	1	3	70	72	10	1	-	2.57	
東 近 畿 合計	255	4	4	113	108	20	2	4	2.57	
非人口集中地区	189	2	1	84	81	16	2	3	2.61	
D I D 10万未満	34	2	-	14	17	1	-	-	2.44	
10万以上 20万未満	10	-	1	6	2	-	-	1	2.11	
20万以上 50万未満	22	-	2	9	8	3	-	-	2.55	
50万以上 100万未満	-	-	-	-	-	-	-	-	-	
100万以上 200万未満	-	-	-	-	-	-	-	-	-	
D I D 200万以上	-	-	-	-	-	-	-	-	-	
阪 神 圏 合計	970	11	29	461	381	73	1	14	2.50	
非人口集中地区	139	1	2	52	69	15	-	-	2.68	
D I D 10万未満	121	-	4	68	44	5	-	-	2.41	
10万以上 20万未満	87	3	2	47	27	6	-	2	2.36	
20万以上 50万未満	238	1	6	112	93	24	-	2	2.56	
50万以上 100万未満	104	2	7	46	40	4	-	5	2.37	
100万以上 200万未満	147	4	3	76	46	13	1	4	2.45	
D I D 200万以上	134	-	5	60	62	6	-	1	2.52	
中 国 合計	576	3	16	234	267	45	5	6	2.61	
非人口集中地区	317	2	7	125	159	20	1	3	2.61	
D I D 10万未満	75	-	2	26	33	10	3	1	2.81	
10万以上 20万未満	59	-	2	26	22	8	1	-	2.66	
20万以上 50万未満	8	-	-	3	5	-	-	-	2.63	
50万以上 100万未満	117	1	5	54	48	7	-	2	2.48	
100万以上 200万未満	-	-	-	-	-	-	-	-	-	
D I D 200万以上	-	-	-	-	-	-	-	-	-	
四 国 合計	260	4	3	107	110	28	4	4	2.65	
非人口集中地区	190	4	1	77	81	21	3	3	2.66	
D I D 10万未満	39	-	-	17	16	4	1	1	2.71	
10万以上 20万未満	10	-	1	7	2	-	-	-	2.10	
20万以上 50万未満	21	-	1	6	11	3	-	-	2.76	
50万以上 100万未満	-	-	-	-	-	-	-	-	-	
100万以上 200万未満	-	-	-	-	-	-	-	-	-	
D I D 200万以上	-	-	-	-	-	-	-	-	-	
九州・沖縄 合計	945	2	16	349	464	102	4	8	2.71	
非人口集中地区	526	1	8	172	270	66	3	6	2.77	
D I D 10万未満	145	-	2	62	65	16	-	-	2.66	
10万以上 20万未満	28	-	1	8	15	4	-	-	2.79	
20万以上 50万未満	115	-	2	51	52	8	1	1	2.61	
50万以上 100万未満	101	-	3	46	45	6	-	1	2.54	
100万以上 200万未満	30	1	-	10	17	2	-	-	2.63	
D I D 200万以上	-	-	-	-	-	-	-	-	-	

85 地域ブロック別，結婚直後の親との同別居別，理想子供数別，夫婦数：
昭和24年末までに生まれた妻

地域ブロック 結婚直後親との同居	理想子供数									
	合計	0人	1人	2人	3人	4人	5人以上	不詳	平均	
合計	8357	65	198	3362	3703	703	109	217	2.63	
同居していた	2429	11	37	867	1199	238	41	36	2.73	
同居していなかった	5318	48	137	2237	2274	430	61	131	2.60	
不詳	610	6	24	258	230	35	7	50	2.51	
北海道 合計	466	4	10	199	188	43	8	14	2.62	
同居していた	77	2	-	23	42	6	1	3	2.72	
同居していなかった	347	2	8	155	132	36	6	8	2.62	
不詳	42	-	2	21	14	1	1	3	2.46	
東北 合計	605	1	9	229	271	59	12	24	2.72	
同居していた	252	1	3	86	118	29	7	8	2.79	
同居していなかった	293	-	3	122	129	27	3	9	2.67	
不詳	60	-	3	21	24	3	2	7	2.62	
北関東 合計	418	1	8	136	224	38	5	6	2.74	
同居していた	159	1	1	50	86	17	3	1	2.80	
同居していなかった	238	-	6	83	126	18	2	3	2.69	
不詳	21	-	1	3	12	3	-	2	2.89	
東京圏 合計	2101	27	68	892	863	170	28	53	2.57	
同居していた	430	2	12	167	199	38	8	4	2.67	
同居していなかった	1513	24	49	648	614	123	18	37	2.56	
不詳	158	1	7	77	50	9	2	12	2.45	
北陸・東山 合計	578	2	5	225	286	48	2	10	2.67	
同居していた	270	1	-	94	139	30	2	4	2.76	
同居していなかった	266	-	5	116	127	15	-	3	2.58	
不詳	42	1	-	15	20	3	-	3	2.62	
中京圏 合計	988	12	24	409	431	82	10	20	2.60	
同居していた	351	2	6	122	178	34	1	8	2.70	
同居していなかった	572	8	16	255	233	44	7	9	2.55	
不詳	65	2	2	32	20	4	2	3	2.45	
東近畿 合計	293	2	9	134	120	18	2	8	2.52	
同居していた	92	-	1	51	32	6	1	1	2.51	
同居していなかった	192	2	8	76	88	12	1	5	2.55	
不詳	9	-	-	7	-	-	-	2	2.00	
阪神圏 合計	1162	9	28	468	535	85	12	25	2.61	
同居していた	267	-	6	94	146	17	4	-	2.70	
同居していなかった	810	8	16	342	352	66	8	18	2.60	
不詳	85	1	6	32	37	2	-	7	2.42	
中国 合計	633	-	10	255	289	55	9	15	2.68	
同居していた	197	-	3	71	102	18	2	1	2.74	
同居していなかった	403	-	7	167	175	35	7	12	2.66	
不詳	33	-	-	17	12	2	-	2	2.52	
四国 合計	264	2	4	123	108	13	5	9	2.55	
同居していた	65	1	1	25	30	6	2	-	2.69	
同居していなかった	180	1	3	92	69	7	3	5	2.50	
不詳	19	-	-	6	9	-	-	4	2.60	
九州・沖縄 合計	849	5	23	292	388	92	16	33	2.72	
同居していた	269	1	4	84	127	37	10	6	2.86	
同居していなかった	504	3	16	181	229	47	6	22	2.66	
不詳	76	1	3	27	32	8	-	5	2.61	

86 地域ブロック別，結婚直後の親との同別居別，理想子供数別，夫婦数：
昭和25年以降に生まれた妻

地域ブロック 結婚直後親との同居	理想子供数									平均
	合計	0人	1人	2人	3人	4人	5人以上	不詳		
合計	8246	81	218	3479	3671	632	64	101	2.58	
同居していた	2507	14	34	915	1274	228	17	25	2.69	
同居していなかった	5312	64	162	2361	2245	382	43	55	2.54	
不詳	427	3	22	203	152	22	4	21	2.45	
北海道 合計	506	5	11	254	183	41	3	9	2.51	
同居していた	69	-	-	29	29	11	-	-	2.74	
同居していなかった	405	5	9	210	144	28	3	6	2.48	
不詳	32	-	2	15	10	2	-	3	2.41	
東北 合計	763	4	22	265	397	53	13	9	2.69	
同居していた	389	3	7	112	231	29	4	3	2.75	
同居していなかった	340	1	11	140	155	23	8	2	2.64	
不詳	34	-	4	13	11	1	1	4	2.40	
北関東 合計	464	2	13	179	231	31	4	4	2.63	
同居していた	179	-	-	60	101	15	1	2	2.76	
同居していなかった	251	2	9	104	118	14	3	1	2.57	
不詳	34	-	4	15	12	2	-	1	2.36	
東京圏 合計	1798	31	68	820	724	113	15	27	2.49	
同居していた	366	4	11	157	164	23	2	5	2.55	
同居していなかった	1342	26	53	612	534	88	12	17	2.48	
不詳	90	1	4	51	26	2	1	5	2.33	
北陸・東山 合計	666	4	12	270	313	52	7	8	2.64	
同居していた	306	-	5	104	163	28	2	4	2.73	
同居していなかった	329	4	7	153	136	23	3	3	2.54	
不詳	31	-	-	13	14	1	2	1	2.73	
中京圏 合計	1043	11	24	427	493	74	6	8	2.60	
同居していた	341	3	5	132	170	28	1	2	2.64	
同居していなかった	663	8	19	276	308	42	5	5	2.57	
不詳	39	-	-	19	15	4	-	1	2.61	
東近畿 合計	255	4	4	113	108	20	2	4	2.57	
同居していた	113	-	-	55	44	11	1	2	2.62	
同居していなかった	126	4	4	51	56	9	1	1	2.52	
不詳	16	-	-	7	8	-	-	1	2.53	
阪神圏 合計	970	11	29	461	381	73	1	14	2.50	
同居していた	184	1	4	82	78	16	-	3	2.57	
同居していなかった	729	9	23	344	287	55	1	10	2.50	
不詳	57	1	2	35	16	2	-	1	2.29	
中国 合計	576	3	16	234	267	45	5	6	2.61	
同居していた	196	1	2	67	103	20	1	2	2.73	
同居していなかった	346	2	11	154	149	22	4	4	2.56	
不詳	34	-	3	13	15	3	-	-	2.53	
四国 合計	260	4	3	107	110	28	4	4	2.65	
同居していた	84	1	-	33	39	8	3	-	2.74	
同居していなかった	159	2	1	67	65	19	1	4	2.65	
不詳	17	1	2	7	6	1	-	-	2.24	
九州・沖縄 合計	945	2	16	349	464	102	4	8	2.71	
同居していた	280	1	-	84	152	39	2	2	2.85	
同居していなかった	622	1	15	250	293	59	2	2	2.65	
不詳	43	-	1	15	19	4	-	4	2.67	

87 地域ブロック別、妻の就業状態（調査時点）別、理想子供数別、夫婦数：
昭和24年末までに生まれた妻

地域ブロック 妻就業状態	理想子供数						不詳	平均	
	合計	0人	1人	2人	3人	4人			
合計	8357	65	198	3362	3703	703	109	217	2.63
常勤労働者	1401	15	31	538	646	114	17	40	2.64
パート労働者	1172	12	24	515	471	110	13	27	2.60
家族従業主	1760	8	32	626	859	170	24	41	2.71
専業主婦	3919	28	111	1644	1684	301	55	96	2.60
不詳	105	2	-	39	43	8	-	13	2.60
北海道 合計	466	4	10	199	188	43	8	14	2.62
常勤労働者	59	2	1	27	18	7	-	4	2.49
パート労働者	78	1	4	37	22	11	2	1	2.57
家族従業主	55	-	1	23	27	3	-	1	2.59
専業主婦	261	1	4	107	115	21	6	7	2.67
不詳	13	-	-	5	6	1	-	1	2.67
東北 合計	605	1	9	229	271	59	12	24	2.72
常勤労働者	174	-	2	66	84	14	3	5	2.71
パート労働者	63	-	-	26	27	8	-	2	2.70
家族従業主	138	-	1	36	72	21	4	4	2.94
専業主婦	221	1	6	96	86	15	5	12	2.59
不詳	9	-	-	5	2	1	-	1	2.50
北関東 合計	418	1	8	136	224	38	5	6	2.74
常勤労働者	64	-	1	18	37	6	1	1	2.83
パート労働者	59	-	1	21	30	5	1	1	2.72
家族従業主	118	1	2	29	69	15	2	-	2.86
専業主婦	175	-	4	67	88	11	1	4	2.64
不詳	2	-	-	1	-	1	-	-	3.00
東京圏 合計	2101	27	68	892	863	170	28	53	2.57
常勤労働者	254	9	10	97	102	19	3	14	2.50
パート労働者	285	4	5	134	101	32	2	7	2.57
家族従業主	342	3	7	125	165	27	7	8	2.68
専業主婦	1194	11	46	521	487	90	16	23	2.56
不詳	26	-	-	15	8	2	-	1	2.48
北陸・東山 合計	578	2	5	225	286	48	2	10	2.67
常勤労働者	165	-	1	63	88	11	1	1	2.68
パート労働者	75	-	-	29	35	9	-	2	2.73
家族従業主	167	1	2	67	81	11	1	4	2.63
専業主婦	168	1	2	66	79	17	-	3	2.66
不詳	3	-	-	-	3	-	-	-	3.00
中京圏 合計	988	12	24	409	431	82	10	20	2.60
常勤労働者	149	2	2	59	64	17	2	3	2.67
パート労働者	169	2	3	76	75	9	1	3	2.54
家族従業主	277	3	6	101	134	24	4	5	2.67
専業主婦	380	3	13	172	151	31	3	7	2.54
不詳	13	2	-	1	7	1	-	2	2.45
東近畿 合計	293	2	9	134	120	18	2	8	2.52
常勤労働者	38	-	2	16	17	3	-	-	2.55
パート労働者	45	-	3	22	16	3	-	1	2.43
家族従業主	61	-	-	25	28	4	1	3	2.67
専業主婦	149	2	4	71	59	8	1	4	2.48
不詳	-	-	-	-	-	-	-	-	-
阪神圏 合計	1162	9	28	468	535	85	12	25	2.61
常勤労働者	136	2	6	56	63	7	-	2	2.50
パート労働者	182	4	6	86	70	9	3	4	2.47
家族従業主	225	-	5	79	110	24	1	6	2.71
専業主婦	602	3	11	242	283	44	8	11	2.64
不詳	17	-	-	5	9	1	-	2	2.73
中 圏 合計	633	-	10	255	289	55	9	15	2.68
常勤労働者	131	-	1	55	64	10	1	-	2.66
パート労働者	82	-	1	31	39	7	2	2	2.74
家族従業主	128	-	3	50	57	12	1	5	2.66
専業主婦	284	-	5	116	126	26	5	6	2.69
不詳	8	-	-	3	3	-	-	2	2.50
四 圏 合計	264	2	4	123	108	13	5	9	2.55
常勤労働者	61	-	1	28	26	2	1	3	2.55
パート労働者	34	-	-	13	15	6	-	3	2.79
家族従業主	68	-	-	36	26	2	1	3	2.51
専業主婦	100	2	3	45	41	3	3	3	2.51
不詳	1	-	-	1	-	-	-	-	2.00
九州・沖縄 合計	849	5	23	292	388	92	16	33	2.72
常勤労働者	170	-	4	53	83	18	5	7	2.80
パート労働者	100	1	1	40	41	11	2	4	2.69
家族従業主	181	-	5	55	90	27	2	2	2.81
専業主婦	385	4	13	141	169	35	7	16	2.65
不詳	13	-	-	3	5	1	-	4	2.78

88 地域ブロック別、妻の就業状態（調査時点）別、理想子供数別、夫婦数：
昭和25年以降に生まれた妻

地域ブロック 妻就業状態	理想子供数								
	合計	0人	1人	2人	3人	4人	5人以上	不詳	平均
合計	8246	81	218	3479	3671	632	64	101	2.58
常勤	1612	17	48	651	757	101	17	21	2.59
パート	895	24	34	380	377	60	4	16	2.49
家族従業主	1118	11	21	424	526	110	9	17	2.66
専業主婦	4373	25	110	1915	1910	342	33	38	2.59
不詳	248	4	5	109	101	19	1	9	2.54
北海道 合計	506	5	11	254	183	41	3	9	2.51
常勤	55	2	1	28	20	3	1	-	2.44
パート	64	2	3	28	21	7	-	3	2.46
家族従業主	30	-	-	16	13	-	-	1	2.45
専業主婦	320	1	7	163	112	30	2	5	2.54
不詳	37	-	-	19	17	1	-	-	2.51
東北 合計	763	4	22	265	397	53	13	9	2.69
常勤	238	1	4	87	130	11	4	1	2.68
パート	77	-	5	21	43	6	1	1	2.70
家族従業主	111	1	4	36	57	9	2	2	2.69
専業主婦	321	1	9	118	160	23	6	4	2.68
不詳	16	1	-	3	7	4	-	1	2.87
北関東 合計	464	2	13	179	231	31	4	4	2.63
常勤	104	-	2	41	55	4	1	1	2.63
パート	55	-	1	21	28	3	-	2	2.62
家族従業主	65	1	-	20	37	7	-	-	2.75
専業主婦	230	1	9	95	105	16	3	1	2.59
不詳	10	-	1	2	6	1	-	-	2.70
東京圏 合計	1798	31	68	820	724	113	15	27	2.49
常勤	288	7	16	130	115	12	3	5	2.42
パート	206	7	11	99	74	11	-	4	2.35
家族従業主	195	3	4	87	81	12	5	3	2.57
専業主婦	1045	12	34	474	433	72	7	13	2.53
不詳	64	2	3	30	21	6	-	2	2.42
北陸・東山 合計	666	4	12	270	313	52	7	8	2.64
常勤	212	2	6	77	104	17	1	5	2.63
パート	82	1	2	33	36	8	2	-	2.66
家族従業主	116	1	1	47	57	8	1	1	2.63
専業主婦	247	-	3	108	113	19	2	2	2.63
不詳	9	-	-	5	3	-	1	-	2.67
中京圏 合計	1043	11	24	427	493	74	6	8	2.60
常勤	186	1	6	65	96	13	4	1	2.69
パート	118	6	3	54	52	2	-	1	2.35
家族従業主	190	1	4	69	90	23	-	3	2.70
専業主婦	527	3	10	229	244	36	2	3	2.59
不詳	22	-	1	10	11	-	-	-	2.45
東近畿 合計	255	4	4	113	108	20	2	4	2.57
常勤	47	1	1	22	17	3	1	2	2.51
パート	32	2	-	9	18	3	-	-	2.63
家族従業主	43	-	-	20	17	5	-	1	2.64
専業主婦	125	1	3	57	54	8	1	1	2.55
不詳	8	-	-	5	2	1	-	-	2.50
阪神圏 合計	970	11	29	461	381	73	1	14	2.50
常勤	132	2	2	66	51	9	-	2	2.48
パート	88	5	7	42	24	6	-	4	2.23
家族従業主	76	2	3	38	26	5	-	2	2.39
専業主婦	640	2	17	296	267	52	1	5	2.56
不詳	34	-	-	19	13	1	-	1	2.45
中 圏 合計	576	3	16	234	267	45	5	6	2.61
常勤	118	-	3	49	57	8	-	1	2.60
パート	48	1	-	18	21	7	1	-	2.75
家族従業主	80	-	1	23	44	10	-	2	2.81
専業主婦	315	2	12	135	142	18	4	2	2.56
不詳	15	-	-	9	3	2	-	1	2.50
四 国 合計	260	4	3	107	110	28	4	4	2.65
常勤	57	-	1	24	22	6	2	2	2.71
パート	24	-	1	10	10	3	-	-	2.63
家族従業主	48	2	-	16	23	6	-	1	2.66
専業主婦	122	1	1	54	53	11	2	-	2.64
不詳	9	1	-	3	2	2	-	1	2.50
九州・沖縄 合計	945	2	16	349	464	102	4	8	2.71
常勤	175	1	6	62	90	15	-	1	2.64
パート	101	-	1	45	50	4	-	1	2.57
家族従業主	164	-	4	52	81	25	1	1	2.80
専業主婦	481	1	5	186	227	57	3	2	2.72
不詳	24	-	-	4	16	1	-	3	2.86

89 地域ブロック別、妻の結婚年齢別、予定子供数別、夫婦数：昭和24年末までに生まれた妻

地域ブロック 妻結婚年齢	予定子供数									
	合計	0人	1人	2人	3人	4人	5人以上	不詳	平均	
合計	8357	155	785	4814	2002	180	38	383	2.17	
19歳未満	183	3	11	86	55	9	7	12	2.46	
19歳～20歳	723	9	45	388	215	26	7	33	2.33	
21歳～22歳	1983	25	138	1135	530	52	6	97	2.25	
23歳～24歳	2730	41	238	1617	670	48	9	107	2.18	
25歳～26歳	1611	27	161	953	351	34	7	78	2.15	
27歳～28歳	664	15	93	384	128	8	-	36	2.03	
29歳～30歳	254	10	53	142	33	1	2	13	1.87	
31歳～32歳	123	6	20	78	15	-	-	4	1.86	
33歳～34歳	51	8	15	20	5	2	-	1	1.56	
35歳上49歳下	35	11	11	11	-	-	-	2	1.00	
不詳	-	-	-	-	-	-	-	-	-	
北海道合計	466	7	53	265	98	13	-	30	2.13	
19歳未満	13	-	1	7	2	2	-	1	2.42	
19歳～20歳	51	-	3	27	11	5	-	5	2.39	
21歳～22歳	110	-	6	62	33	1	-	8	2.28	
23歳～24歳	134	2	17	86	23	-	-	6	2.02	
25歳～26歳	103	1	13	54	22	5	-	8	2.18	
27歳～28歳	27	-	5	17	3	-	-	2	1.92	
29歳～30歳	10	2	2	5	1	-	-	-	1.50	
31歳～32歳	7	-	1	5	1	-	-	-	2.00	
33歳～34歳	9	2	4	1	2	-	-	-	1.33	
35歳上49歳下	2	-	1	1	-	-	-	-	1.50	
不詳	-	-	-	-	-	-	-	-	-	
東北合計	605	7	47	328	167	20	3	33	2.27	
19歳未満	13	-	1	7	4	-	1	-	2.46	
19歳～20歳	72	1	2	37	26	3	-	3	2.41	
21歳～22歳	177	-	12	92	54	6	1	12	2.35	
23歳～24歳	197	2	18	106	53	6	-	12	2.23	
25歳～26歳	95	-	8	59	19	4	1	4	2.24	
27歳～28歳	29	2	2	14	8	1	-	2	2.15	
29歳～30歳	12	1	3	7	1	-	-	-	1.67	
31歳～32歳	7	-	1	4	2	-	-	-	2.14	
33歳～34歳	2	1	-	1	-	-	-	-	1.00	
35歳上49歳下	1	-	-	1	-	-	-	-	2.00	
不詳	-	-	-	-	-	-	-	-	-	
北関東合計	418	3	30	239	117	8	2	19	2.26	
19歳未満	9	-	-	5	2	1	-	1	2.50	
19歳～20歳	33	-	2	19	12	-	-	-	2.30	
21歳～22歳	92	-	7	47	28	3	1	6	2.35	
23歳～24歳	159	-	9	95	45	3	-	7	2.28	
25歳～26歳	71	1	7	40	19	-	1	3	2.19	
27歳～28歳	36	-	4	24	5	1	-	2	2.09	
29歳～30歳	10	-	1	6	3	-	-	-	2.20	
31歳～32歳	7	1	-	3	3	-	-	-	2.14	
33歳～34歳	1	-	-	-	-	-	-	-	-	
35歳上49歳下	1	1	-	-	-	-	-	-	-	
不詳	-	-	-	-	-	-	-	-	-	
東京圏合計	2101	48	238	1260	421	36	10	88	2.09	
19歳未満	42	-	3	20	10	4	3	2	2.63	
19歳～20歳	138	1	12	82	32	4	-	7	2.20	
21歳～22歳	411	6	41	243	94	6	2	19	2.15	
23歳～24歳	645	11	69	392	138	11	2	22	2.12	
25歳～26歳	478	9	53	292	93	8	1	22	2.09	
27歳～28歳	227	9	28	138	38	2	-	12	1.98	
29歳～30歳	93	3	17	56	10	1	2	4	1.94	
31歳～32歳	41	3	7	27	4	-	-	-	1.78	
33歳～34歳	18	2	6	8	2	-	-	-	1.56	
35歳上49歳下	8	4	2	2	-	-	-	-	0.75	
不詳	-	-	-	-	-	-	-	-	-	
北陸・東山合計	578	6	36	341	161	11	1	22	2.25	
19歳未満	12	-	1	6	5	-	-	-	2.33	
19歳～20歳	53	-	3	26	23	-	-	1	2.38	
21歳～22歳	139	2	5	75	43	6	-	8	2.35	
23歳～24歳	194	1	11	119	50	4	1	8	2.26	
25歳～26歳	104	-	5	72	24	-	-	3	2.19	
27歳～28歳	47	1	5	27	13	-	-	1	2.13	
29歳～30歳	17	1	4	9	2	-	-	1	1.75	
31歳～32歳	6	-	-	5	1	-	-	-	2.17	
33歳～34歳	3	-	1	1	-	1	-	-	2.33	
35歳上49歳下	3	1	1	1	-	-	-	-	1.00	
不詳	-	-	-	-	-	-	-	-	-	

地域ブロック 妻結婚年齢	予定子供数									平均
	合計	0人	1人	2人	3人	4人	5人以上	不詳		
中京圏合計	988	24	81	587	231	22	1	42	2.16	
19歳未満	18	1	2	10	3	-	-	2	1.94	
19歳～20歳	104	4	7	52	34	7	-	-	2.32	
21歳～22歳	282	6	16	176	68	6	1	9	2.20	
23歳～24歳	329	7	24	194	81	7	-	16	2.18	
25歳～26歳	159	3	16	101	29	1	-	9	2.06	
27歳～28歳	58	1	10	29	12	1	-	5	2.04	
29歳～30歳	20	-	3	14	3	-	-	-	2.00	
31歳～32歳	11	-	2	1	1	-	-	1	1.90	
33歳～34歳	2	-	1	1	-	-	-	-	1.50	
35歳上49歳下	5	2	-	3	-	-	-	-	1.20	
不詳	-	-	-	-	-	-	-	-	-	
東近畿合計	293	8	31	182	59	4	2	7	2.09	
19歳未満	4	-	1	2	1	-	-	-	2.00	
19歳～20歳	23	1	2	13	4	1	2	-	2.35	
21歳～22歳	70	-	3	49	15	-	-	3	2.18	
23歳～24歳	117	6	14	69	25	2	-	1	2.03	
25歳～26歳	49	-	5	29	11	1	-	3	2.17	
27歳～28歳	18	1	2	12	3	-	-	-	1.94	
29歳～30歳	7	-	3	4	-	-	-	-	1.57	
31歳～32歳	3	-	-	3	-	-	-	-	2.00	
33歳～34歳	1	-	1	-	-	-	-	-	1.00	
35歳上49歳下	1	-	-	1	-	-	-	-	2.00	
不詳	-	-	-	-	-	-	-	-	-	
阪神圏合計	1162	24	121	677	270	18	6	46	2.14	
19歳未満	20	1	-	10	6	-	-	3	2.24	
19歳～20歳	91	1	5	52	22	2	-	9	2.23	
21歳～22歳	277	4	20	155	82	8	-	8	2.26	
23歳～24歳	383	4	41	234	88	5	5	6	2.17	
25歳～26歳	242	9	27	143	49	3	1	10	2.06	
27歳～28歳	90	1	14	53	16	-	-	6	2.00	
29歳～30歳	28	1	6	13	5	-	-	3	1.88	
31歳～32歳	17	1	4	11	1	-	-	-	1.71	
33歳～34歳	9	2	1	5	1	-	-	-	1.56	
35歳上49歳下	5	-	3	1	-	-	-	1	1.25	
不詳	-	-	-	-	-	-	-	-	-	
中国合計	633	6	65	354	161	14	5	28	2.21	
19歳未満	18	-	1	9	5	1	-	2	2.38	
19歳～20歳	62	-	4	38	15	-	4	1	2.41	
21歳～22歳	149	2	15	87	35	3	-	7	2.15	
23歳～24歳	220	3	17	126	58	5	1	10	2.23	
25歳～26歳	112	-	11	58	32	5	-	6	2.29	
27歳～28歳	46	-	8	25	12	-	-	1	2.09	
29歳～30歳	19	-	8	8	3	-	-	-	1.74	
31歳～32歳	3	-	-	2	1	-	-	-	2.33	
33歳～34歳	2	1	-	-	-	-	-	1	-	
35歳上49歳下	2	-	1	1	-	-	-	-	1.50	
不詳	-	-	-	-	-	-	-	-	-	
四国合計	264	5	22	166	50	1	2	18	2.11	
19歳未満	6	-	-	3	3	-	-	-	2.50	
19歳～20歳	27	1	1	15	8	-	-	2	2.20	
21歳～22歳	68	1	5	44	13	1	1	3	2.17	
23歳～24歳	93	2	7	61	19	-	-	4	2.09	
25歳～26歳	35	-	3	22	5	-	1	4	2.16	
27歳～28歳	22	-	4	14	2	-	-	2	1.90	
29歳～30歳	8	1	1	4	-	-	-	2	1.50	
31歳～32歳	5	-	1	3	-	-	-	1	1.75	
33歳～34歳	-	-	-	-	-	-	-	-	-	
35歳上49歳下	-	-	-	-	-	-	-	-	-	
不詳	-	-	-	-	-	-	-	-	-	
九州・沖縄合計	849	17	61	415	267	33	6	50	2.32	
19歳未満	28	1	1	7	14	1	3	1	2.81	
19歳～20歳	69	4	4	27	28	4	1	5	2.55	
21歳～22歳	208	4	8	105	65	12	-	14	2.38	
23歳～24歳	259	3	11	135	90	5	-	15	2.34	
25歳～26歳	163	4	13	83	48	7	2	6	2.30	
27歳～28歳	64	-	11	31	16	3	-	3	2.18	
29歳～30歳	30	1	5	16	5	-	-	3	1.93	
31歳～32歳	16	1	4	8	1	-	-	2	1.64	
33歳～34歳	5	-	1	3	-	1	-	-	2.20	
35歳上49歳下	7	3	3	-	-	-	-	1	0.50	
不詳	-	-	-	-	-	-	-	-	-	

90 地域ブロック別、妻の結婚年齢別、予定子供数別、夫婦数：昭和25年以降に生まれた妻

地域ブロック 妻結婚年齢	予定子供数								
	合計	0人	1人	2人	3人	4人	5人以上	不詳	平均
合計	8246	84	610	4631	2404	187	21	309	2.26
19歳未満	257	1	29	123	81	8	4	11	2.32
19歳～20歳	981	5	81	504	294	30	7	60	2.31
21歳～22歳	2237	18	145	1272	665	47	4	86	2.27
23歳～24歳	2568	23	169	1440	771	63	4	98	2.28
25歳～26歳	1440	21	103	848	410	23	2	33	2.23
27歳～28歳	516	11	48	289	142	14	-	12	2.20
29歳～30歳	172	3	24	109	31	1	-	4	2.02
31歳～32歳	52	2	8	33	6	1	-	2	1.92
33歳～34歳	20	-	3	11	3	-	-	3	2.00
35歳上49歳下	3	-	-	2	1	-	-	-	2.33
不詳	-	-	-	-	-	-	-	-	-
北海道合計	506	5	42	286	129	14	1	29	2.23
19歳未満	24	-	3	13	7	1	-	-	2.25
19歳～20歳	67	-	5	30	21	5	-	6	2.43
21歳～22歳	154	-	11	92	34	4	1	12	2.24
23歳～24歳	145	2	10	80	43	3	-	7	2.25
25歳～26歳	65	-	5	44	13	1	-	2	2.16
27歳～28歳	39	3	6	18	10	-	-	2	1.95
29歳～30歳	5	-	1	3	1	-	-	-	2.00
31歳～32歳	4	-	1	3	-	-	-	-	1.75
33歳～34歳	3	-	-	3	-	-	-	-	2.00
35歳上49歳下	-	-	-	-	-	-	-	-	-
不詳	-	-	-	-	-	-	-	-	-
東北合計	763	5	44	390	270	19	4	31	2.36
19歳未満	21	-	1	8	10	-	-	2	2.47
19歳～20歳	108	1	6	46	39	4	2	10	2.46
21歳～22歳	243	1	10	128	94	4	1	5	2.39
23歳～24歳	218	1	10	120	66	9	1	11	2.36
25歳～26歳	124	2	12	61	46	1	-	2	2.26
27歳～28歳	32	-	4	15	11	1	-	1	2.29
29歳～30歳	8	-	1	6	1	-	-	-	2.00
31歳～32歳	5	-	-	3	2	-	-	-	2.40
33歳～34歳	3	-	-	2	1	-	-	-	2.33
35歳上49歳下	1	-	-	1	-	-	-	-	2.00
不詳	-	-	-	-	-	-	-	-	-
北関東合計	464	3	40	251	145	9	2	14	2.27
19歳未満	18	-	-	9	9	-	-	-	2.50
19歳～20歳	59	-	6	29	17	2	1	4	2.33
21歳～22歳	121	1	12	63	39	3	-	3	2.26
23歳～24歳	151	1	14	86	43	-	1	6	2.21
25歳～26歳	78	1	3	44	26	3	-	1	2.35
27歳～28歳	29	-	2	15	11	1	-	-	2.38
29歳～30歳	6	-	2	4	-	-	-	-	1.67
31歳～32歳	1	-	1	-	-	-	-	-	1.00
33歳～34歳	1	-	-	1	-	-	-	-	2.00
35歳上49歳下	-	-	-	-	-	-	-	-	-
不詳	-	-	-	-	-	-	-	-	-
東京圏合計	1798	33	165	1082	422	34	1	61	2.15
19歳未満	54	-	8	29	15	2	-	-	2.20
19歳～20歳	209	3	26	119	45	4	-	12	2.11
21歳～22歳	455	7	36	263	120	8	-	21	2.20
23歳～24歳	534	7	38	332	131	12	-	14	2.20
25歳～26歳	351	10	33	218	77	5	1	7	2.11
27歳～28歳	126	3	16	77	25	2	-	3	2.06
29歳～30歳	49	1	7	34	6	-	-	1	1.94
31歳～32歳	17	2	-	10	2	1	-	2	2.00
33歳～34歳	3	-	1	-	1	-	-	1	2.00
35歳上49歳下	-	-	-	-	-	-	-	-	-
不詳	-	-	-	-	-	-	-	-	-
北陸・東山合計	666	6	36	350	226	15	-	33	2.33
19歳未満	18	-	2	8	5	2	-	1	2.41
19歳～20歳	74	-	4	42	22	2	-	4	2.31
21歳～22歳	195	-	8	107	66	3	-	11	2.35
23歳～24歳	217	2	14	101	83	6	-	11	2.37
25歳～26歳	107	2	6	58	38	1	-	2	2.29
27歳～28歳	44	2	2	28	10	1	-	1	2.14
29歳～30歳	10	-	-	6	2	-	-	2	2.25
31歳～32歳	-	-	-	-	-	-	-	-	-
33歳～34歳	1	-	-	-	-	-	-	1	-
35歳上49歳下	-	-	-	-	-	-	-	-	-
不詳	-	-	-	-	-	-	-	-	-

地域ブロック 妻結婚年齢	予定子供数								平均
	合計	0人	1人	2人	3人	4人	5人以上	不詳	
中京圏合計	1043	9	86	585	314	13	2	34	2.24
19歳未満	31	1	7	13	8	-	-	2	1.97
19歳～20歳	123	-	8	62	45	1	1	6	2.36
21歳～22歳	293	4	19	171	87	2	1	9	2.24
23歳～24歳	349	3	26	197	106	6	-	11	2.25
25歳～26歳	167	1	16	99	45	1	-	5	2.18
27歳～28歳	52	-	3	30	16	3	-	-	2.37
29歳～30歳	18	-	4	8	6	-	-	-	2.11
31歳～32歳	9	-	3	5	1	-	-	-	1.78
33歳～34歳	1	-	-	-	-	-	-	1	-
35歳上49歳下	-	-	-	-	-	-	-	-	-
不詳	-	-	-	-	-	-	-	-	-
東近畿合計	255	3	14	154	69	6	2	7	2.27
19歳未満	10	-	1	6	2	1	-	-	2.30
19歳～20歳	21	-	4	13	2	-	1	1	2.05
21歳～22歳	63	-	2	39	20	1	-	1	2.32
23歳～24歳	93	1	5	53	28	2	1	3	2.31
25歳～26歳	55	1	1	35	15	1	-	2	2.26
27歳～28歳	10	1	-	6	2	1	-	-	2.20
29歳～30歳	2	-	-	2	-	-	-	-	2.00
31歳～32歳	1	-	1	-	-	-	-	-	1.00
33歳～34歳	-	-	-	-	-	-	-	-	-
35歳上49歳下	-	-	-	-	-	-	-	-	-
不詳	-	-	-	-	-	-	-	-	-
阪神圏合計	970	11	75	601	228	19	-	36	2.18
19歳未満	32	-	4	19	5	1	-	3	2.10
19歳～20歳	96	-	6	59	25	2	-	4	2.25
21歳～22歳	247	3	14	156	59	6	-	9	2.21
23歳～24歳	299	5	25	179	72	4	-	14	2.16
25歳～26歳	188	2	12	123	42	4	-	5	2.19
27歳～28歳	70	-	7	44	17	1	-	1	2.17
29歳～30歳	30	1	5	17	6	1	-	-	2.03
31歳～32歳	5	-	1	3	1	-	-	-	2.00
33歳～34歳	2	-	1	1	-	-	-	-	1.50
35歳上49歳下	1	-	-	-	1	-	-	-	3.00
不詳	-	-	-	-	-	-	-	-	-
中 国 合計	576	3	36	321	176	17	2	21	2.31
19歳未満	16	-	1	4	6	1	1	3	2.77
19歳～20歳	73	1	4	38	21	4	-	5	2.34
21歳～22歳	180	1	14	106	48	6	-	5	2.25
23歳～24歳	170	-	8	93	58	4	1	6	2.37
25歳～26歳	99	1	5	61	30	1	-	1	2.26
27歳～28歳	26	-	3	10	11	1	-	1	2.40
29歳～30歳	9	-	-	7	2	-	-	-	2.22
31歳～32歳	2	-	-	2	-	-	-	-	2.00
33歳～34歳	1	-	1	-	-	-	-	-	1.00
35歳上49歳下	-	-	-	-	-	-	-	-	-
不詳	-	-	-	-	-	-	-	-	-
四 国 合計	260	2	15	155	75	5	1	7	2.27
19歳未満	11	-	1	4	5	-	1	-	2.64
19歳～20歳	39	-	5	21	12	-	-	1	2.18
21歳～22歳	58	-	6	37	12	2	-	1	2.18
23歳～24歳	80	1	1	46	28	2	-	2	2.37
25歳～26歳	43	-	1	27	12	1	-	2	2.32
27歳～28歳	17	1	-	12	3	-	-	1	2.06
29歳～30歳	6	-	1	3	2	-	-	-	2.17
31歳～32歳	2	-	-	2	-	-	-	-	2.00
33歳～34歳	4	-	-	3	1	-	-	-	2.25
35歳上49歳下	-	-	-	-	-	-	-	-	-
不詳	-	-	-	-	-	-	-	-	-
九州・沖縄 合計	945	4	57	456	350	36	6	36	2.41
19歳未満	22	-	1	10	9	-	2	-	2.64
19歳～20歳	112	-	7	45	45	6	2	7	2.53
21歳～22歳	228	1	13	110	86	8	1	9	2.41
23歳～24歳	312	-	18	153	113	15	-	13	2.42
25歳～26歳	163	1	9	78	66	4	1	4	2.42
27歳～28歳	71	1	5	34	26	3	-	2	2.36
29歳～30歳	29	1	3	19	5	-	-	1	2.00
31歳～32歳	6	-	1	5	-	-	-	-	1.83
33歳～34歳	1	-	-	1	-	-	-	-	2.00
35歳上49歳下	1	-	-	1	-	-	-	-	2.00
不詳	-	-	-	-	-	-	-	-	-

91 地域ブロック別、妻の学歴別、予定子供数別、夫婦数：昭和24年末までに生まれた妻

地域ブロック 妻学歴	予定子供数								平均
	合計	0人	1人	2人	3人	4人	5人以上	不詳	
合計	8357	155	785	4814	2002	180	38	383	2.17
中学校	2351	45	204	1303	598	58	17	126	2.21
高等学校	4381	78	426	2550	1027	83	18	199	2.16
短大・高専・専修	1152	24	107	706	249	26	2	38	2.14
4年制大学以上	371	7	39	203	100	10	1	11	2.19
不詳	102	1	9	52	28	3	-	9	2.25
北海道 合計	466	7	53	265	98	13	-	30	2.13
中学校	167	2	18	85	42	9	-	11	2.24
高等学校	233	3	24	145	44	2	-	15	2.08
短大・高専・専修	49	2	6	30	7	1	-	3	1.98
4年制大学以上	10	-	3	4	2	-	-	1	1.89
不詳	7	-	2	1	3	1	-	-	2.43
東北 合計	605	7	47	328	167	20	3	33	2.27
中学校	210	1	12	111	59	12	2	13	2.38
高等学校	291	3	26	153	86	4	1	18	2.24
短大・高専・専修	68	3	8	42	13	2	-	-	2.04
4年制大学以上	24	-	-	15	6	2	-	-	2.38
不詳	12	-	-	7	3	-	-	2	2.30
北関東 合計	418	3	30	239	117	8	2	19	2.26
中学校	142	2	10	82	39	2	-	7	2.21
高等学校	211	1	18	119	60	5	2	6	2.27
短大・高専・専修	48	-	1	28	13	1	-	5	2.33
4年制大学以上	11	-	-	6	4	-	-	-	2.27
不詳	6	-	-	4	1	-	-	1	2.20
東京圏 合計	2101	48	238	1260	421	36	10	88	2.09
中学校	495	9	44	308	98	8	4	24	2.14
高等学校	1078	22	128	643	215	18	4	48	2.09
短大・高専・専修	376	12	50	223	73	6	1	11	2.04
4年制大学以上	140	5	14	79	33	4	1	4	2.15
不詳	12	-	2	7	2	-	-	1	2.00
北陸・東山 合計	578	6	36	341	161	11	1	22	2.25
中学校	200	1	14	108	65	3	1	8	2.30
高等学校	298	4	19	181	74	7	-	13	2.21
短大・高専・専修	57	-	1	39	16	-	-	1	2.27
4年制大学以上	14	1	1	5	6	1	-	-	2.36
不詳	9	-	1	8	-	-	-	-	1.89
中京圏 合計	988	24	81	587	231	22	1	42	2.16
中学校	352	10	34	203	77	6	-	22	2.11
高等学校	484	13	35	284	124	11	1	16	2.19
短大・高専・専修	108	1	9	74	19	3	-	2	2.13
4年制大学以上	28	-	3	19	5	1	-	-	2.14
不詳	16	-	-	7	6	1	-	2	2.57
東近畿 合計	293	8	31	182	59	4	2	7	2.09
中学校	65	-	3	43	18	-	-	1	2.23
高等学校	179	7	24	103	34	4	2	5	2.06
短大・高専・専修	33	1	2	25	5	-	-	-	2.03
4年制大学以上	15	-	1	11	2	-	-	1	2.07
不詳	1	-	1	-	-	-	-	-	1.00
阪神圏 合計	1162	24	121	677	270	18	6	46	2.14
中学校	296	7	33	162	75	4	2	13	2.16
高等学校	596	13	59	357	128	12	4	23	2.14
短大・高専・専修	184	3	18	117	39	2	-	5	2.11
4年制大学以上	65	1	8	31	21	-	-	4	2.18
不詳	21	-	3	10	7	-	-	1	2.20
中国 合計	633	6	65	354	161	14	5	28	2.21
中学校	106	3	14	53	24	3	3	6	2.19
高等学校	390	3	44	227	91	8	2	15	2.17
短大・高専・専修	99	-	5	53	34	-	-	7	2.32
4年制大学以上	33	-	2	18	11	2	-	-	2.39
不詳	5	-	-	3	1	1	-	-	2.60
四国 合計	264	5	22	166	50	1	2	18	2.11
中学校	67	3	6	35	16	1	1	5	2.15
高等学校	159	1	13	110	26	-	-	9	2.07
短大・高専・専修	29	1	2	18	5	-	1	2	2.15
4年制大学以上	7	-	1	2	3	-	-	1	2.33
不詳	2	-	-	1	-	-	-	1	2.00
九州・沖縄 合計	849	17	61	415	267	33	6	50	2.32
中学校	251	7	16	113	85	10	4	16	2.37
高等学校	462	8	36	228	145	12	2	31	2.29
短大・高専・専修	101	1	5	57	25	11	-	2	2.40
4年制大学以上	24	-	4	13	7	-	-	-	2.13
不詳	11	1	-	4	5	-	-	1	2.30

92 地域ブロック別、妻の学歴別、予定子供数別、夫婦数：昭和25年以降に生まれた妻

地域ブロック 妻学歴	予定子供数	合 計							不 詳	平 均
		0 人	1 人	2 人	3 人	4 人	5人以上			
合 計		8246	84	610	4631	2404	187	21	309	2.26
中 学 校		1150	11	88	594	338	37	7	75	2.30
高 校		4373	40	323	2519	1243	91	6	151	2.25
短大・高専・専修		2097	20	158	1164	648	42	7	58	2.27
4年制大学以上		526	13	40	295	146	14	-	18	2.21
不 詳		100	-	1	59	29	3	1	7	2.40
北 海 道 合計		506	5	42	286	129	14	1	29	2.23
中 学 校		87	-	10	44	24	3	-	6	2.25
高 校		294	4	24	168	70	7	-	21	2.19
短大・高専・専修		96	-	7	57	28	2	1	1	2.29
4年制大学以上		21	1	1	12	4	2	-	1	2.25
不 詳		8	-	-	5	3	-	-	-	2.38
東 北 合計		763	5	44	390	270	19	4	31	2.36
中 学 校		158	1	9	71	56	7	3	11	2.46
高 校		397	3	21	211	140	8	-	14	2.34
短大・高専・専修		172	1	13	87	61	3	1	6	2.33
4年制大学以上		27	-	1	14	11	-	-	-	2.44
不 詳		9	-	-	7	2	-	-	-	2.22
北 関 東 合計		464	3	40	251	145	9	2	14	2.27
中 学 校		82	1	10	37	25	3	1	5	2.29
高 校		257	-	24	145	77	3	1	7	2.25
短大・高専・専修		95	1	5	48	36	3	-	2	2.38
4年制大学以上		23	1	1	15	6	-	-	-	2.13
不 詳		7	-	-	6	1	-	-	-	2.14
東 京 圏 合計		1798	33	165	1082	422	34	1	61	2.15
中 学 校		216	5	21	117	54	6	-	13	2.17
高 校		882	13	83	548	200	14	1	23	2.14
短大・高専・専修		508	7	44	314	120	8	-	15	2.16
4年制大学以上		171	8	17	92	41	5	-	8	2.11
不 詳		21	-	-	11	7	1	-	2	2.47
北 陸・東 山 合計		666	6	36	350	226	15	-	33	2.33
中 学 校		87	1	5	52	22	1	-	6	2.21
高 校		394	3	22	208	134	10	-	17	2.33
短大・高専・専修		155	1	9	75	60	4	-	6	2.38
4年制大学以上		18	1	-	7	8	-	-	1	2.35
不 詳		12	-	-	7	2	-	-	3	2.22
中 京 圏 合計		1043	9	86	585	314	13	2	34	2.24
中 学 校		171	-	16	90	48	2	1	14	2.25
高 校		548	6	41	318	162	7	-	14	2.23
短大・高専・専修		242	3	22	133	76	2	1	5	2.23
4年制大学以上		67	-	7	37	21	1	-	1	2.24
不 詳		15	-	-	7	7	1	-	-	2.60
東 近 畿 合計		255	3	14	154	69	6	2	7	2.27
中 学 校		33	1	2	17	9	2	-	2	2.29
高 校		143	1	8	92	35	3	1	3	2.24
短大・高専・専修		62	-	3	34	21	1	1	2	2.38
4年制大学以上		14	1	1	9	3	-	-	-	2.00
不 詳		3	-	-	2	1	-	-	-	2.33
阪 神 圏 合計		970	11	75	601	228	19	-	36	2.18
中 学 校		124	1	6	73	29	5	-	10	2.27
高 校		465	5	37	295	107	6	-	15	2.16
短大・高専・専修		283	4	25	175	67	5	-	7	2.16
4年制大学以上		91	1	7	54	22	3	-	4	2.22
不 詳		7	-	-	4	3	-	-	-	2.43
中 国 合計		576	3	36	321	176	17	2	21	2.31
中 学 校		48	-	2	26	16	2	1	1	2.45
高 校		309	2	18	178	87	11	-	13	2.29
短大・高専・専修		173	1	11	88	62	4	1	6	2.36
4年制大学以上		40	-	5	25	10	-	-	-	2.13
不 詳		6	-	-	4	1	-	-	1	2.20
四 国 合計		260	2	15	155	75	5	1	7	2.27
中 学 校		26	-	-	18	7	1	-	-	2.35
高 校		143	2	10	91	36	-	-	4	2.16
短大・高専・専修		74	-	5	38	24	4	1	2	2.42
4年制大学以上		15	-	-	7	7	-	-	1	2.50
不 詳		2	-	-	1	1	-	-	-	2.50
九 州・沖 縄 合計		945	4	57	456	350	36	6	36	2.41
中 学 校		118	1	7	49	48	5	1	7	2.47
高 校		541	1	35	265	195	22	3	20	2.40
短大・高専・専修		237	2	14	115	93	6	1	6	2.39
4年制大学以上		39	-	-	22	13	2	-	2	2.46
不 詳		10	-	1	5	1	1	1	1	2.56

93 地域ブロック別、夫の学歴別、予定子供数別、夫婦数：昭和24年末までに生まれた妻

地域ブロック 夫学歴	予定子供数									
	合計	0人	1人	2人	3人	4人	5人以上	不詳	平均	
合計	8357	155	785	4814	2002	180	38	383	2.17	
中学校校	2319	38	208	1279	592	67	16	119	2.22	
高校校	3553	68	334	2095	825	58	11	162	2.15	
短大・高専・専修	587	10	56	333	145	15	1	27	2.18	
4年制大学以上	1783	38	178	1046	407	38	10	66	2.15	
不詳	115	1	9	61	33	2	-	9	2.25	
北海道 合計	466	7	53	265	98	13	-	30	2.13	
中学校校	141	-	17	72	32	9	-	11	2.25	
高校校	213	4	23	128	47	1	-	10	2.09	
短大・高専・専修	42	1	4	24	7	1	-	5	2.08	
4年制大学以上	62	2	7	39	9	1	-	4	2.00	
不詳	8	-	2	2	3	1	-	-	2.38	
東北 合計	605	7	47	328	167	20	3	33	2.27	
中学校校	207	1	14	110	59	9	2	12	2.34	
高校校	251	4	19	135	72	6	1	14	2.25	
短大・高専・専修	48	-	5	26	14	2	-	1	2.28	
4年制大学以上	90	2	9	51	21	3	-	4	2.16	
不詳	9	-	-	6	1	-	-	2	2.14	
北関東 合計	418	3	30	239	117	8	2	19	2.26	
中学校校	144	-	11	83	42	3	-	5	2.27	
高校校	181	2	15	102	47	4	2	9	2.24	
短大・高専・専修	34	-	1	19	12	-	-	2	2.34	
4年制大学以上	52	1	3	30	15	1	-	2	2.24	
不詳	7	-	-	5	1	-	-	1	2.17	
東京圏 合計	2101	48	238	1260	421	36	10	88	2.09	
中学校校	452	10	47	269	94	9	3	20	2.13	
高校校	806	16	96	498	142	12	1	41	2.05	
短大・高専・専修	171	4	21	102	35	1	1	7	2.07	
4年制大学以上	653	18	73	377	147	14	5	19	2.13	
不詳	19	-	1	14	3	-	-	1	2.11	
北陸・東山 合計	578	6	36	341	161	11	1	22	2.25	
中学校校	192	1	10	104	65	3	1	8	2.34	
高校校	247	4	16	149	65	4	-	9	2.21	
短大・高専・専修	38	-	6	21	10	1	-	-	2.16	
4年制大学以上	90	1	4	59	18	3	-	5	2.21	
不詳	11	-	-	8	3	-	-	-	2.27	
中京圏 合計	988	24	81	587	231	22	1	42	2.16	
中学校校	348	9	26	203	80	10	1	19	2.18	
高校校	413	10	35	247	98	6	-	17	2.14	
短大・高専・専修	38	1	5	20	10	1	-	1	2.14	
4年制大学以上	175	4	13	110	40	5	-	3	2.17	
不詳	14	-	2	7	3	-	-	2	2.08	
東近畿 合計	293	8	31	182	59	4	2	7	2.09	
中学校校	80	-	10	52	14	2	1	1	2.14	
高校校	132	5	15	80	28	1	-	3	2.04	
短大・高専・専修	15	1	1	10	2	-	-	1	1.93	
4年制大学以上	61	1	4	38	14	1	1	2	2.22	
不詳	5	1	1	2	1	-	-	-	1.60	
阪神圏 合計	1162	24	121	677	270	18	6	46	2.14	
中学校校	283	7	31	147	70	8	3	17	2.20	
高校校	472	11	44	295	101	6	2	13	2.12	
短大・高専・専修	97	-	6	61	25	-	-	5	2.21	
4年制大学以上	288	6	37	166	65	3	1	10	2.09	
不詳	22	-	3	8	9	1	-	1	2.38	
中 国 合計	633	6	65	354	161	14	5	28	2.21	
中学校校	143	2	16	79	33	4	-	9	2.16	
高校校	319	4	35	178	83	5	4	10	2.21	
短大・高専・専修	40	-	3	22	11	3	-	1	2.36	
4年制大学以上	126	-	11	71	33	2	1	8	2.25	
不詳	5	-	-	4	1	-	-	-	2.20	
四 国 合計	264	5	22	166	50	1	2	18	2.11	
中学校校	83	3	12	42	17	1	1	7	2.05	
高校校	125	1	5	90	21	-	-	8	2.12	
短大・高専・専修	11	-	1	5	4	-	-	1	2.30	
4年制大学以上	43	1	4	28	8	-	1	1	2.12	
不詳	2	-	-	1	-	-	-	1	2.00	
九州・沖縄 合計	849	17	61	415	267	33	6	50	2.32	
中学校校	246	5	14	118	86	9	4	10	2.39	
高校校	394	7	31	193	121	13	1	28	2.29	
短大・高専・専修	53	3	3	23	15	6	-	3	2.36	
4年制大学以上	143	2	13	77	37	5	1	8	2.24	
不詳	13	-	-	4	8	-	-	1	2.67	

94 地域ブロック別、夫の学歴別、予定子供数別、夫婦数：昭和25年以降に生まれた妻

地域ブロック 夫学歴	予定子供数		合 計	0 人	1 人	2 人	3 人	4 人	5人以上	不 詳	平 均
	合 計	0 人									
合 計	8246		84	610	4631	2404	187	21	309	2.26	
中 学 校	1258	14	91	676	368	38	5	66	2.29		
高 校	3573	29	274	1997	1055	73	11	134	2.26		
短大・高専・専修	1032	8	82	582	303	19	1	37	2.25		
4年制大学以上	2172	28	149	1270	614	50	3	58	2.25		
不 詳	211	5	14	106	64	7	1	14	2.29		
北 海 道 合 計	506	5	42	286	129	14	1	29	2.23		
中 学 校	88	-	7	49	21	4	-	7	2.27		
高 校	215	1	18	119	57	8	-	12	2.26		
短大・高専・専修	68	-	4	46	17	-	-	1	2.19		
4年制大学以上	121	4	10	65	32	1	1	8	2.17		
不 詳	14	-	3	7	2	1	-	1	2.08		
東 北 合 計	763	5	44	390	270	19	4	31	2.36		
中 学 校	152	3	6	67	55	5	1	15	2.41		
高 校	362	-	24	197	121	6	3	11	2.34		
短大・高専・専修	95	1	4	46	38	4	-	2	2.43		
4年制大学以上	126	1	10	68	41	3	-	3	2.28		
不 詳	28	-	-	12	15	1	-	-	2.61		
北 関 東 合 計	464	3	40	251	145	9	2	14	2.27		
中 学 校	87	1	9	47	26	3	-	1	2.24		
高 校	227	-	17	118	78	3	1	10	2.32		
短大・高専・専修	62	-	9	31	18	1	1	2	2.23		
4年制大学以上	76	2	3	49	19	2	-	1	2.21		
不 詳	12	-	2	6	4	-	-	-	2.17		
東 京 圏 合 計	1798	33	165	1082	422	34	1	61	2.15		
中 学 校	211	4	15	133	49	4	-	6	2.17		
高 校	688	12	66	397	177	13	1	22	2.17		
短大・高専・専修	242	4	31	146	42	4	-	15	2.05		
4年制大学以上	616	12	51	383	143	11	-	16	2.15		
不 詳	41	1	2	23	11	2	-	2	2.28		
北 陸・東 山 合 計	666	6	36	350	226	15	-	33	2.33		
中 学 校	111	2	5	62	37	2	-	3	2.30		
高 校	312	3	17	164	98	10	-	20	2.33		
短大・高専・専修	95	-	6	48	37	3	-	4	2.34		
4年制大学以上	126	1	7	63	50	3	-	2	2.38		
不 詳	22	-	1	13	4	-	-	4	2.17		
中 京 圏 合 計	1043	9	86	585	314	13	2	34	2.24		
中 学 校	182	-	21	94	52	2	1	12	2.22		
高 校	449	5	40	254	131	4	1	14	2.21		
短大・高専・専修	123	1	8	81	30	1	-	2	2.18		
4年制大学以上	269	2	14	145	96	6	-	6	2.34		
不 詳	20	1	3	11	5	-	-	-	2.00		
東 近 畿 合 計	255	3	14	154	69	6	2	7	2.27		
中 学 校	54	-	6	28	17	2	-	1	2.28		
高 校	118	1	6	74	27	3	2	5	2.27		
短大・高専・専修	28	-	1	14	12	-	-	1	2.41		
4年制大学以上	52	2	1	35	13	1	-	-	2.19		
不 詳	3	-	-	3	-	-	-	-	2.00		
阪 神 圏 合 計	970	11	75	601	228	19	-	36	2.18		
中 学 校	131	2	10	75	25	8	-	11	2.22		
高 校	368	3	30	228	93	2	-	12	2.17		
短大・高専・専修	94	1	8	59	24	1	-	1	2.17		
4年制大学以上	362	3	25	230	85	8	-	11	2.20		
不 詳	15	2	2	9	1	-	-	1	1.64		
中 国 合 計	576	3	36	321	176	17	2	21	2.31		
中 学 校	71	-	3	34	28	2	1	3	2.47		
高 校	260	2	19	146	77	8	-	8	2.28		
短大・高専・専修	73	-	3	43	19	4	-	4	2.35		
4年制大学以上	160	1	11	95	45	3	1	4	2.26		
不 詳	12	-	-	3	7	-	-	2	2.70		
四 国 合 計	260	2	15	155	75	5	1	7	2.27		
中 学 校	30	-	2	19	6	1	-	2	2.21		
高 校	126	2	9	79	32	1	-	3	2.17		
短大・高専・専修	33	-	1	20	11	1	-	-	2.36		
4年制大学以上	61	-	3	31	22	2	1	2	2.44		
不 詳	10	-	-	6	4	-	-	-	2.40		
九 州・沖 縄 合 計	945	4	57	456	350	36	6	36	2.41		
中 学 校	141	2	7	68	52	5	2	5	2.42		
高 校	448	1	28	221	164	15	3	17	2.41		
短大・高専・専修	119	-	7	48	55	3	-	5	2.46		
4年制大学以上	203	-	14	106	68	10	-	5	2.37		
不 詳	34	1	1	13	11	3	1	4	2.57		

95 地域ブロック別、夫の職業（調査時点）別、予定子供数別、夫婦数：
昭和24年末までに生まれた妻

地域ブロック 夫の職業	予定子供数								不詳	平均
	合計	0人	1人	2人	3人	4人	5人以上			
合計	8357	155	785	4814	2002	180	38	383	2.17	
農林漁業 非自営 ホワイトカラー ブルーカラー その他	316 1522 3770 2409 228 112	4 33 62 51 4 1	14 127 383 221 29 11	148 794 2287 1408 119 58	122 429 830 547 52 22	13 64 12 30 8 3	3 13 12 7 3 -	12 62 134 145 17 13	2.44 2.28 2.13 2.14 2.19 2.16	
北海道 合計	466	7	53	265	98	13	-	30	2.13	
農林漁業 非自営 ホワイトカラー ブルーカラー その他	19 51 232 142 13 9	- 2 4 1 - -	3 6 23 19 2 -	8 26 148 70 6 7	6 12 38 2 3 1	1 2 5 2 2 1	- - - - - -	1 3 14 12 - -	2.28 2.13 2.08 2.16 2.38 2.33	
東北 合計	605	7	47	328	167	20	3	33	2.27	
農林漁業 非自営 ホワイトカラー ブルーカラー その他	56 115 251 147 29 7	1 1 3 1 1 -	1 3 31 10 1 1	28 53 138 90 16 3	20 45 63 29 8 2	2 7 6 4 1 -	1 1 1 - - -	3 5 9 13 2 1	2.45 2.52 2.17 2.19 2.26 2.17	
北関東 合計	418	3	30	239	117	8	2	19	2.26	
農林漁業 非自営 ホワイトカラー ブルーカラー その他	19 76 173 127 16 7	- 2 - 1 - -	- 4 16 8 2 -	10 9 107 70 7 5	2 2 43 38 5 -	- 4 2 1 - -	1 - 1 - - -	- 3 6 7 1 2	2.47 2.34 2.17 2.29 2.33 2.00	
東京圏 合計	2101	48	238	1260	421	36	10	88	2.09	
農林漁業 非自営 ホワイトカラー ブルーカラー その他	35 374 1067 560 36 29	- 8 23 16 - 1	1 47 127 52 3 8	18 204 665 338 23 12	13 83 201 114 6 4	1 11 16 6 2 -	- 4 5 1 - -	2 17 30 33 2 4	2.42 2.16 2.07 2.09 2.21 1.76	
北陸・東山 合計	578	6	36	341	161	11	1	22	2.25	
農林漁業 非自営 ホワイトカラー ブルーカラー その他	23 126 227 177 16 9	1 1 3 1 - -	4 5 15 11 1 -	9 66 143 104 11 8	8 44 53 51 4 1	1 5 4 1 - -	- 1 - - - -	- 9 9 - - -	2.17 2.41 2.18 2.24 2.19 2.11	
中京圏 合計	988	24	81	587	231	22	1	42	2.16	
農林漁業 非自営 ホワイトカラー ブルーカラー その他	41 207 380 329 20 11	- 11 5 8 - -	2 11 35 30 2 1	19 124 228 200 11 5	15 44 100 66 5 1	3 6 3 1 1 1	- - - - - -	2 9 21 1 3	2.49 2.14 2.18 2.09 2.26 2.25	
東近畿 合計	293	8	31	182	59	4	2	7	2.09	
農林漁業 非自営 ホワイトカラー ブルーカラー その他	12 41 148 81 8 3	- 1 3 4 - -	- 6 15 7 3 -	10 17 96 53 4 2	2 12 27 16 1 1	- 2 1 - - -	- 1 1 - - -	- 2 5 - - -	2.17 2.28 2.08 2.04 1.75 2.33	
阪神圏 合計	1162	24	121	677	270	18	6	46	2.14	
農林漁業 非自営 ホワイトカラー ブルーカラー その他	10 230 565 309 36 12	- 3 13 7 1 -	- 21 58 34 7 1	3 116 355 184 17 2	7 70 114 65 7 7	- 9 5 4 - -	- 2 3 - 1 -	- 9 17 15 3 2	2.70 2.31 2.09 2.09 2.06 2.50	
中国 合計	633	6	65	354	161	14	5	28	2.21	
農林漁業 非自営 ホワイトカラー ブルーカラー その他	29 95 273 218 11 7	1 1 1 3 - -	1 8 29 26 1 -	14 54 155 125 2 4	10 24 75 47 4 1	1 5 5 3 - -	- 1 2 2 - -	2 2 18 12 2 2	2.33 2.29 2.20 2.14 3.00 2.20	
四国 合計	264	5	22	166	50	1	2	18	2.11	
農林漁業 非自営 ホワイトカラー ブルーカラー その他	14 50 112 76 10 2	1 - 1 2 1 -	1 4 8 6 3 -	8 29 72 51 5 1	3 13 21 13 - -	1 - - - - -	- 1 - - - -	- 3 9 4 1 1	2.14 2.26 2.14 2.04 1.44 2.00	
九州・沖縄 合計	849	17	61	415	267	33	6	50	2.32	
農林漁業 非自営 ホワイトカラー ブルーカラー その他	58 157 342 243 33 16	- 3 6 7 1 -	1 12 26 18 4 -	21 65 180 123 17 9	29 60 95 70 9 4	3 11 13 4 1 1	2 1 1 2 - -	2 5 21 19 1 2	2.71 2.44 2.27 2.23 2.16 2.43	

96 地域ブロック別、夫の職業（調査時点）別、予定子供数別、夫婦数：
昭和25年以降に生まれた妻

地域ブロック 夫の職業	予定子供数								不詳	平均
	合計	0人	1人	2人	3人	4人	5人以上			
合計	8246	84	610	4631	2404	187	21	309	2.26	
農林漁業	280	1	11	112	135	12	2	7	2.56	
農林漁業	948	8	53	495	328	27	5	32	2.36	
非自営	4449	43	338	2582	1259	82	8	137	2.24	
ホワイトカラー	2171	24	170	1236	571	56	4	110	2.23	
その他の	263	6	32	133	76	6	1	9	2.19	
不詳	135	2	6	73	35	4	1	14	2.30	
北海道合計	506	5	42	286	129	14	1	29	2.23	
農林漁業	11	-	-	3	6	-	-	2	2.67	
農林漁業	31	-	2	18	10	-	-	1	2.27	
非自営	292	4	23	169	76	6	1	13	2.22	
ホワイトカラー	141	1	16	75	29	7	-	13	2.20	
その他の	21	-	-	15	4	1	-	-	2.24	
不詳	10	-	-	6	4	-	-	-	2.40	
東北合計	763	5	44	390	270	19	4	31	2.36	
農林漁業	57	1	3	20	31	-	2	-	2.56	
農林漁業	95	-	4	42	38	6	1	4	2.54	
非自営	377	-	23	204	129	6	1	14	2.33	
ホワイトカラー	196	3	12	108	61	4	-	8	2.27	
その他の	22	1	1	10	5	1	-	4	2.22	
不詳	16	-	1	6	6	2	-	1	2.60	
北関東合計	464	3	40	251	145	9	2	14	2.27	
農林漁業	24	-	1	6	13	2	-	2	2.73	
農林漁業	58	1	7	28	22	-	-	-	2.22	
非自営	225	2	20	123	68	3	2	7	2.26	
ホワイトカラー	133	-	11	78	37	3	-	4	2.25	
その他の	12	-	1	8	2	-	-	1	2.09	
不詳	12	-	-	8	3	1	-	-	2.42	
東京圏合計	1798	33	165	1082	422	34	1	61	2.15	
農林漁業	23	-	2	12	9	-	-	-	2.30	
農林漁業	186	2	15	114	48	4	-	3	2.20	
非自営	1119	21	104	677	263	17	1	36	2.14	
ホワイトカラー	405	7	38	244	84	12	-	20	2.15	
その他の	39	2	5	19	12	-	-	2	2.13	
不詳	26	1	1	16	6	-	-	-	2.13	
北陸・東山合計	666	6	36	350	226	15	-	33	2.33	
農林漁業	15	-	-	4	11	-	-	-	2.73	
農林漁業	116	-	3	61	48	-	-	4	2.40	
非自営	313	3	18	169	103	9	-	11	2.32	
ホワイトカラー	200	2	14	108	58	6	-	14	2.27	
その他の	11	1	-	4	6	-	-	-	2.45	
不詳	11	-	-	4	2	-	-	4	2.00	
中京圏合計	1043	9	86	585	314	13	2	34	2.24	
農林漁業	27	-	1	14	12	-	-	-	2.41	
農林漁業	118	1	6	61	42	2	1	5	2.36	
非自営	539	4	41	306	167	6	-	15	2.25	
ホワイトカラー	314	3	28	188	75	5	1	14	2.18	
その他の	34	1	8	11	14	-	-	-	2.12	
不詳	11	-	2	5	4	-	-	-	2.18	
東近畿合計	255	3	14	154	69	6	2	7	2.27	
農林漁業	16	-	-	15	1	-	-	-	2.06	
農林漁業	40	-	5	14	15	3	-	3	2.43	
非自営	116	2	3	73	33	2	1	2	2.29	
ホワイトカラー	68	1	3	43	18	1	-	2	2.23	
その他の	10	-	3	4	1	-	1	-	2.10	
不詳	5	-	-	4	1	-	-	-	2.20	
阪神圏合計	970	11	75	601	228	19	-	36	2.18	
農林漁業	3	-	-	1	2	-	-	-	2.67	
農林漁業	91	2	5	51	28	2	-	3	2.26	
非自営	591	4	50	374	196	9	-	18	2.17	
ホワイトカラー	236	4	14	145	56	7	-	10	2.21	
その他の	38	1	4	25	5	-	-	2	2.03	
不詳	11	-	2	5	1	-	-	3	1.88	
中関圏合計	576	3	36	321	176	17	2	21	2.31	
農林漁業	15	-	-	3	10	2	-	-	2.93	
農林漁業	66	1	2	34	24	3	1	1	2.45	
非自営	294	-	18	177	84	5	-	9	2.28	
ホワイトカラー	169	1	14	89	49	6	-	10	2.28	
その他の	22	1	2	10	9	-	-	-	2.23	
不詳	10	-	-	8	-	1	-	1	2.22	
四国合計	260	2	15	155	75	5	1	7	2.27	
農林漁業	18	-	-	12	5	-	-	1	2.29	
農林漁業	27	1	2	12	8	-	-	2	2.32	
非自営	131	1	10	76	41	2	-	1	2.25	
ホワイトカラー	65	-	2	46	14	-	-	3	2.19	
その他の	12	-	-	3	4	1	-	-	2.42	
不詳	7	-	-	3	3	-	-	-	2.86	
九州・沖縄合計	945	4	57	456	350	36	6	36	2.41	
農林漁業	71	-	4	22	35	8	-	2	2.68	
農林漁業	120	-	2	60	45	5	2	6	2.52	
非自営	452	2	28	234	159	17	1	11	2.37	
ホワイトカラー	244	2	18	112	92	5	3	12	2.38	
その他の	42	-	5	20	14	1	-	-	2.27	
不詳	16	-	-	8	5	-	-	3	2.38	

97 地域ブロック別、部屋数（調査時点）別、予定子供数別、夫婦数：
昭和24年末までに生まれた妻

地域ブロック 部屋数	予定子供数									
	合計	0人	1人	2人	3人	4人	5人以上	不詳	平均	
合計	8357	155	785	4814	2002	180	38	383	2.17	
1 部屋	30	5	4	17	1	1	-	2	1.61	
2 部屋	613	23	89	326	109	5	3	58	1.99	
3 部屋	1437	41	167	828	270	32	3	96	2.07	
4 部屋	1832	33	198	1114	370	25	10	82	2.11	
5 部屋	1461	31	138	888	332	22	5	45	2.14	
6 部屋	1097	14	92	617	307	27	6	34	2.25	
7 部屋	695	3	45	386	212	21	4	24	2.32	
8 部屋	463	-	15	264	155	12	4	13	2.39	
9 部屋	236	1	9	122	85	13	-	6	2.43	
10 部屋	166	-	9	81	67	3	1	5	2.42	
11 部屋以上	160	-	7	75	66	10	-	2	2.50	
不詳	167	4	12	96	28	9	2	16	2.21	
北海道 合計	466	7	53	265	98	13	-	30	2.13	
1 部屋	1	-	1	-	-	-	-	-	1.00	
2 部屋	17	1	7	7	4	-	-	3	2.00	
3 部屋	150	2	23	84	27	3	-	11	2.04	
4 部屋	141	4	13	84	25	3	-	12	2.08	
5 部屋	68	-	5	37	22	3	-	1	2.34	
6 部屋	42	-	7	24	9	2	-	-	2.14	
7 部屋	24	-	1	16	7	-	-	-	2.25	
8 部屋	7	-	-	5	1	-	-	1	2.17	
9 部屋	3	-	-	1	1	1	-	-	3.00	
10 部屋	1	-	-	1	-	-	-	-	2.00	
11 部屋以上	-	-	-	-	-	-	-	-	-	
不詳	12	-	1	6	2	1	-	2	2.30	
東北 合計	605	7	47	328	167	20	3	33	2.27	
1 部屋	-	-	-	-	-	-	-	-	-	
2 部屋	47	2	7	24	10	1	1	2	2.09	
3 部屋	82	3	14	47	11	1	-	6	1.91	
4 部屋	100	1	14	61	17	2	1	4	2.08	
5 部屋	66	-	2	43	15	2	-	4	2.27	
6 部屋	88	1	4	53	26	1	-	3	2.26	
7 部屋	79	-	4	34	31	4	1	5	2.51	
8 部屋	62	-	-	36	19	4	-	3	2.46	
9 部屋	30	-	-	11	15	3	-	1	2.72	
10 部屋	22	-	2	6	11	1	-	2	2.55	
11 部屋以上	19	-	-	8	10	1	-	1	2.56	
不詳	10	-	-	5	2	1	-	2	2.50	
北関東 合計	418	3	30	239	117	8	2	19	2.26	
1 部屋	3	-	-	3	-	-	-	-	2.00	
2 部屋	31	-	2	16	8	1	-	4	2.30	
3 部屋	60	-	6	33	13	2	-	6	2.20	
4 部屋	64	1	2	39	19	1	1	1	2.32	
5 部屋	77	-	9	45	19	-	-	4	2.14	
6 部屋	75	1	7	44	20	-	-	3	2.15	
7 部屋	45	-	-	26	17	2	-	-	2.47	
8 部屋	29	-	3	16	8	-	1	1	2.29	
9 部屋	11	1	1	3	6	-	-	-	2.27	
10 部屋	5	-	-	2	2	1	-	-	2.80	
11 部屋以上	6	-	-	4	2	-	-	-	2.33	
不詳	12	-	-	8	3	1	-	-	2.42	
東京圏 合計	2101	48	238	1260	421	36	10	88	2.09	
1 部屋	16	3	2	8	-	1	-	2	1.57	
2 部屋	268	13	42	154	37	1	-	21	1.88	
3 部屋	502	16	63	300	87	11	1	24	2.04	
4 部屋	541	6	51	335	115	9	3	22	2.15	
5 部屋	322	8	41	201	60	4	3	5	2.06	
6 部屋	217	-	22	126	60	3	-	6	2.21	
7 部屋	86	1	9	47	20	5	-	4	2.23	
8 部屋	61	-	4	34	20	1	1	1	2.35	
9 部屋	22	-	-	13	8	-	-	1	2.38	
10 部屋	16	-	1	7	7	-	1	-	2.63	
11 部屋以上	7	-	1	3	3	-	-	-	2.29	
不詳	43	1	2	32	4	1	1	2	2.12	
北陸・東山 合計	578	6	36	341	161	11	1	22	2.25	
1 部屋	2	1	-	-	1	-	-	-	1.50	
2 部屋	14	-	3	11	-	-	-	-	1.79	
3 部屋	53	-	3	33	10	1	-	6	2.19	
4 部屋	82	1	10	51	14	1	-	5	2.05	
5 部屋	95	3	5	54	29	-	-	4	2.20	
6 部屋	94	1	6	53	28	2	-	4	2.27	
7 部屋	91	-	5	48	33	2	-	3	2.36	
8 部屋	61	-	1	39	20	-	1	-	2.36	
9 部屋	30	-	-	15	13	2	-	-	2.57	
10 部屋	23	-	2	14	7	-	-	-	2.22	
11 部屋以上	21	-	1	13	4	3	-	-	2.43	
不詳	12	-	-	10	2	-	-	-	2.17	

地域ブロック 部屋数	予定子供数									
	合計	0人	1人	2人	3人	4人	5人以上	不詳	平均	
中 京 圏 合計	988	24	81	587	231	22	1	42	2.16	
1 部 屋	1	-	-	1	-	-	-	-	2.00	
2 部 屋	54	3	7	30	9	-	-	5	1.92	
3 部 屋	127	5	12	80	18	2	-	10	2.00	
4 部 屋	210	6	27	130	34	2	-	11	1.99	
5 部 屋	173	4	18	104	43	-	-	4	2.10	
6 部 屋	126	4	3	81	30	4	-	4	2.22	
7 部 屋	96	1	8	55	28	2	1	1	2.26	
8 部 屋	58	-	2	31	19	4	-	2	2.45	
9 部 屋	46	-	2	28	13	3	-	-	2.37	
10 部 屋	34	-	-	17	15	-	-	2	2.47	
11部屋以上	45	-	1	19	20	4	-	1	2.61	
不 詳	18	1	1	11	2	1	-	2	2.06	
東 近 畿 合計	293	8	31	182	59	4	2	7	2.09	
1 部 屋	-	-	-	-	-	-	-	-	-	
2 部 屋	8	-	3	3	2	-	-	-	1.88	
3 部 屋	19	-	6	7	3	2	1	-	2.21	
4 部 屋	55	1	5	36	11	-	-	2	2.08	
5 部 屋	60	3	5	39	9	1	-	-	1.95	
6 部 屋	76	4	5	48	15	1	1	2	2.09	
7 部 屋	30	-	2	22	4	-	-	2	2.07	
8 部 屋	23	-	-	15	8	-	-	-	2.35	
9 部 屋	6	-	-	4	2	-	-	-	2.33	
10 部 屋	6	-	1	4	1	-	-	-	2.00	
11部屋以上	7	-	1	3	3	-	-	-	2.29	
不 詳	3	-	-	1	1	-	-	1	2.50	
阪 神 圏 合計	162	24	121	677	270	18	6	46	2.14	
1 部 屋	7	1	1	5	-	-	-	-	1.57	
2 部 屋	101	-	16	54	19	-	-	12	2.03	
3 部 屋	159	5	16	87	38	2	-	11	2.11	
4 部 屋	294	9	35	185	50	2	1	12	2.02	
5 部 屋	233	6	13	152	51	4	2	5	2.18	
6 部 屋	138	2	20	71	39	5	-	1	2.18	
7 部 屋	71	-	8	38	21	1	2	1	2.30	
8 部 屋	57	-	2	34	19	1	-	1	2.34	
9 部 屋	32	-	1	22	7	1	-	1	2.26	
10 部 屋	25	-	3	12	10	-	-	-	2.28	
11部屋以上	25	-	3	7	13	2	-	-	2.56	
不 詳	20	1	3	10	3	-	1	2	2.06	
中 国 合計	633	6	65	354	161	14	5	28	2.21	
1 部 屋	-	-	-	-	-	-	-	-	-	
2 部 屋	12	2	2	2	2	1	2	1	2.36	
3 部 屋	94	1	9	56	18	2	1	7	2.16	
4 部 屋	136	1	15	84	30	2	1	3	2.15	
5 部 屋	135	-	16	81	29	3	-	6	2.15	
6 部 屋	92	1	11	44	28	4	1	3	2.31	
7 部 屋	50	1	4	30	12	-	-	3	2.13	
8 部 屋	44	-	3	22	18	1	-	-	2.39	
9 部 屋	22	-	1	8	11	1	-	1	2.57	
10 部 屋	16	-	-	9	6	-	-	1	2.40	
11部屋以上	19	-	-	14	5	-	-	-	2.26	
不 詳	13	-	4	4	2	-	-	3	1.80	
四 国 合計	264	5	22	166	50	1	2	18	2.11	
1 部 屋	-	-	-	-	-	-	-	-	-	
2 部 屋	7	-	1	4	-	-	-	2	1.80	
3 部 屋	34	1	2	20	5	-	-	6	2.04	
4 部 屋	50	2	10	27	10	-	-	1	1.92	
5 部 屋	54	2	7	36	8	-	-	1	1.94	
6 部 屋	39	-	1	25	9	-	2	2	2.38	
7 部 屋	28	-	-	20	3	1	-	4	2.21	
8 部 屋	21	-	-	15	5	-	-	1	2.25	
9 部 屋	14	-	1	10	2	-	-	1	2.08	
10 部 屋	9	-	-	5	4	-	-	-	2.44	
11部屋以上	6	-	-	3	3	-	-	-	2.50	
不 詳	2	-	-	1	1	-	-	-	2.50	
九州・沖縄 合計	849	17	61	415	267	33	6	50	2.32	
1 部 屋	-	-	-	-	-	-	-	-	-	
2 部 屋	54	2	4	21	18	1	-	8	2.26	
3 部 屋	157	8	13	81	40	6	-	9	2.16	
4 部 屋	159	1	16	82	45	3	3	9	2.28	
5 部 屋	178	5	14	96	47	5	-	11	2.20	
6 部 屋	110	-	6	48	43	5	2	6	2.51	
7 部 屋	95	-	4	50	36	4	1	1	2.43	
8 部 屋	40	-	-	17	18	1	1	3	2.62	
9 部 屋	20	-	3	7	7	2	-	1	2.42	
10 部 屋	9	-	-	4	4	1	-	-	2.67	
11部屋以上	5	-	-	1	3	1	-	-	3.00	
不 詳	22	1	1	8	6	4	-	2	2.55	

98 地域ブロック別、部屋数（調査時点）別、予定子供数別、夫婦数：
昭和25年以降に生まれた妻

地域ブロック 部屋数	予定子供数								不詳	平均
	合計	0人	1人	2人	3人	4人	5人以上			
合計	8246	84	610	4631	2404	187	21	309	2.26	
1 部屋	39	2	9	19	7	-	-	2	1.84	
2 部屋	876	18	92	509	200	10	2	45	2.12	
3 部屋	1950	34	174	1121	481	46	4	90	2.18	
4 部屋	1721	6	142	1023	445	35	5	65	2.23	
5 部屋	970	8	74	565	279	22	1	21	2.25	
6 部屋	820	3	42	457	268	19	2	29	2.33	
7 部屋	595	7	28	308	215	17	5	15	2.38	
8 部屋	440	-	14	226	175	9	1	15	2.43	
9 部屋	252	3	7	124	106	7	-	5	2.43	
10 部屋	221	-	11	96	99	9	-	6	2.49	
11 部屋以上	236	2	7	117	98	9	-	3	2.45	
不詳	126	1	10	66	31	4	1	13	2.27	
北海道 合計	506	5	42	286	129	14	1	29	2.23	
1 部屋	-	-	-	-	-	-	-	-	-	
2 部屋	17	-	3	8	5	-	-	1	2.13	
3 部屋	195	4	13	121	44	6	-	7	2.19	
4 部屋	189	-	18	103	46	5	1	16	2.24	
5 部屋	38	1	4	20	11	-	-	2	2.14	
6 部屋	36	-	4	18	11	2	-	1	2.31	
7 部屋	14	-	-	9	5	-	-	-	2.36	
8 部屋	8	-	-	2	4	1	-	1	2.86	
9 部屋	3	-	-	2	1	-	-	-	2.33	
10 部屋	1	-	-	-	1	-	-	-	3.00	
11 部屋以上	-	-	-	-	-	-	-	-	-	
不詳	5	-	-	3	1	-	-	1	2.25	
東北 合計	763	5	44	390	270	19	4	31	2.36	
1 部屋	2	-	-	1	1	-	-	-	2.50	
2 部屋	37	-	6	19	9	-	-	3	2.09	
3 部屋	134	3	13	71	33	4	1	9	2.20	
4 部屋	111	1	10	53	37	2	1	7	2.31	
5 部屋	90	-	2	62	21	3	-	2	2.28	
6 部屋	96	-	1	50	41	1	-	3	2.45	
7 部屋	77	-	5	37	33	3	-	1	2.41	
8 部屋	75	-	3	38	28	2	1	3	2.44	
9 部屋	43	-	1	18	21	2	-	1	2.57	
10 部屋	48	-	1	20	24	3	-	-	2.60	
11 部屋以上	36	1	1	17	15	2	-	-	2.44	
不詳	14	-	1	4	7	-	-	2	2.50	
関東 合計	464	3	40	251	145	9	2	14	2.27	
1 部屋	-	-	-	-	-	-	-	-	-	
2 部屋	41	1	4	25	7	-	-	4	2.03	
3 部屋	63	1	9	36	16	-	-	1	2.08	
4 部屋	88	-	11	52	23	-	1	1	2.17	
5 部屋	61	-	5	34	17	4	-	1	2.33	
6 部屋	71	-	4	41	23	2	-	1	2.33	
7 部屋	56	1	3	21	26	1	1	3	2.49	
8 部屋	34	-	1	14	17	2	-	-	2.59	
9 部屋	16	-	-	10	5	-	-	1	2.33	
10 部屋	10	-	-	6	4	-	-	-	2.40	
11 部屋以上	6	-	-	3	3	-	-	-	2.50	
不詳	18	-	3	9	4	-	-	2	2.06	
東京圏 合計	1798	33	165	1082	422	34	1	61	2.15	
1 部屋	23	2	6	9	4	-	-	2	1.71	
2 部屋	397	11	46	233	86	6	-	15	2.08	
3 部屋	556	14	51	334	120	15	1	21	2.14	
4 部屋	365	1	31	226	89	5	-	13	2.19	
5 部屋	175	2	15	111	43	2	-	2	2.16	
6 部屋	109	-	4	70	30	2	-	3	2.28	
7 部屋	73	-	5	45	18	2	-	2	2.21	
8 部屋	33	1	1	24	8	-	-	-	2.21	
9 部屋	19	1	1	6	11	-	-	-	2.42	
10 部屋	12	-	1	7	4	-	-	-	2.25	
11 部屋以上	12	1	1	4	6	-	-	-	2.25	
不詳	24	-	3	13	3	2	-	3	2.19	
北陸・東山 合計	666	6	36	350	226	15	-	33	2.33	
1 部屋	-	-	-	-	-	-	-	-	-	
2 部屋	28	-	1	16	8	-	-	3	2.28	
3 部屋	103	2	5	50	33	3	-	10	2.32	
4 部屋	109	1	10	67	22	2	-	7	2.14	
5 部屋	83	2	8	48	20	3	-	2	2.17	
6 部屋	81	-	6	42	27	1	-	5	2.30	
7 部屋	75	1	3	36	32	2	-	2	2.40	
8 部屋	65	-	-	36	26	1	-	1	2.47	
9 部屋	34	-	1	11	20	-	-	2	2.59	
10 部屋	34	-	2	16	16	-	-	-	2.41	
11 部屋以上	49	-	-	25	21	2	-	1	2.52	
不詳	5	-	-	3	1	1	-	-	2.60	

地域ブロック 部屋数	予定子供数								不詳	平均
	合計	0人	1人	2人	3人	4人	5人以上			
中京圏 合計	1043	9	86	585	314	13	2	34	2.24	
1 部屋	3	-	1	1	1	-	-	-	2.00	
2 部屋	96	2	12	58	19	-	1	4	2.07	
3 部屋	240	2	27	139	57	3	-	12	2.14	
4 部屋	177	-	13	101	56	3	-	2	2.26	
5 部屋	130	-	11	75	36	1	1	6	2.24	
6 部屋	121	1	9	62	40	3	-	6	2.30	
7 部屋	73	-	4	42	24	2	-	1	2.33	
8 部屋	66	-	2	33	29	-	-	2	2.42	
9 部屋	43	1	-	25	16	1	-	-	2.37	
10 部屋	33	-	4	14	14	-	-	1	2.31	
11 部屋以上	49	-	2	27	20	-	-	-	2.37	
不詳	12	1	1	8	2	-	-	-	1.92	
東近畿 合計	255	3	14	154	69	6	2	7	2.27	
1 部屋	7	-	-	-	-	-	-	-	-	
2 部屋	7	-	1	3	1	-	-	2	2.00	
3 部屋	28	1	2	18	4	-	-	3	2.00	
4 部屋	25	-	1	16	8	-	-	-	2.28	
5 部屋	37	1	3	21	11	1	-	-	2.22	
6 部屋	35	1	1	24	6	1	2	-	2.31	
7 部屋	42	-	2	26	12	1	-	1	2.29	
8 部屋	23	-	1	12	10	-	-	-	2.39	
9 部屋	17	-	2	10	5	-	-	-	2.18	
10 部屋	17	-	1	9	5	1	-	1	2.38	
11 部屋以上	21	-	-	12	7	2	-	-	2.52	
不詳	3	-	-	3	-	-	-	-	2.00	
阪神圏 合計	970	11	75	601	228	19	-	36	2.18	
1 部屋	9	-	2	6	1	-	-	-	1.89	
2 部屋	104	3	9	68	17	2	-	5	2.06	
3 部屋	221	4	23	125	51	6	-	12	2.15	
4 部屋	265	1	23	179	50	6	-	12	2.14	
5 部屋	156	1	9	98	44	1	-	3	2.23	
6 部屋	81	1	4	48	22	1	-	5	2.24	
7 部屋	40	1	1	24	14	-	-	-	2.27	
8 部屋	31	-	2	18	10	-	-	1	2.27	
9 部屋	18	-	-	10	5	2	-	-	2.56	
10 部屋	13	-	-	5	6	1	-	1	2.67	
11 部屋以上	18	-	2	10	5	-	-	1	2.61	
不詳	14	-	-	10	2	-	-	2	2.18	
中 国 合計	576	3	36	321	176	17	2	21	2.31	
1 部屋	-	-	-	-	-	-	-	-	-	
2 部屋	29	1	-	17	8	-	-	3	2.23	
3 部屋	131	-	12	81	30	2	1	5	2.20	
4 部屋	138	-	9	88	31	3	1	6	2.23	
5 部屋	50	-	6	25	16	2	-	1	2.29	
6 部屋	55	-	2	30	19	4	-	-	2.45	
7 部屋	53	2	2	24	20	3	-	2	2.39	
8 部屋	37	-	2	18	15	-	-	2	2.37	
9 部屋	23	-	-	14	7	1	-	1	2.41	
10 部屋	22	-	1	9	10	1	-	1	2.52	
11 部屋以上	27	-	1	12	14	-	-	-	2.48	
不詳	11	-	1	3	6	1	-	-	2.64	
四 国 合計	260	2	15	155	75	5	1	7	2.27	
1 部屋	-	-	-	-	-	-	-	-	-	
2 部屋	11	-	1	3	5	-	-	2	2.44	
3 部屋	33	1	4	22	4	1	-	1	2.00	
4 部屋	67	-	5	39	22	1	-	-	2.28	
5 部屋	34	1	2	22	9	-	-	-	2.15	
6 部屋	35	-	2	23	10	-	-	-	2.23	
7 部屋	21	-	-	14	5	1	1	-	2.48	
8 部屋	18	-	1	9	5	1	-	2	2.38	
9 部屋	13	-	-	8	5	-	-	-	2.38	
10 部屋	12	-	-	7	4	-	-	1	2.36	
11 部屋以上	12	-	-	6	4	1	-	1	2.55	
不詳	4	-	-	2	2	-	-	-	2.50	
九州・沖縄 合計	945	4	57	456	350	36	6	36	2.41	
1 部屋	2	-	-	2	-	-	-	-	2.00	
2 部屋	109	-	9	59	35	2	1	3	2.31	
3 部屋	246	2	15	124	89	1	1	9	2.36	
4 部屋	187	-	11	99	61	8	1	7	2.38	
5 部屋	116	-	9	49	51	5	-	2	2.46	
6 部屋	100	-	5	49	39	2	-	5	2.40	
7 部屋	71	1	3	30	26	6	2	3	2.57	
8 部屋	50	-	1	22	23	1	-	3	2.51	
9 部屋	23	1	2	10	9	1	-	-	2.30	
10 部屋	19	-	1	3	11	3	-	1	2.89	
11 部屋以上	6	-	-	1	3	2	-	-	3.17	
不詳	16	-	1	8	3	-	1	3	2.38	

99 地域ブロック別、結婚形態別、予定子供数別、夫婦数：昭和24年末までに生まれた妻

地域ブロック 結婚形態	予定子供数		合 計	0 人	1 人	2 人	3 人	4 人	5人以上	不 詳	平 均
	合 計	見 恋 不									
合 計	8357		8357	155	785	4814	2002	180	38	383	2.17
見 合	3345	い	3345	50	307	1916	854	79	13	126	2.20
恋 不	4565	愛	4565	95	437	2655	1041	88	23	226	2.15
	447	詳	447	10	41	243	107	13	2	31	2.19
北 海 道 合 計	466		466	7	53	265	98	13	-	30	2.13
見 合	146	い	146	1	23	76	37	4	-	5	2.14
恋 不	299	愛	299	6	26	178	57	8	-	24	2.13
	21	詳	21	-	4	11	4	1	-	1	2.10
東 北 合 計	605		605	7	47	328	167	20	3	33	2.27
見 合	294	い	294	4	22	145	97	12	2	12	2.34
恋 不	273	愛	273	3	24	162	60	7	1	16	2.18
	38	詳	38	-	1	21	10	1	-	5	2.33
北 関 東 合 計	418		418	3	30	239	117	8	2	19	2.26
見 合	163	い	163	2	13	92	49	1	1	5	2.23
恋 不	238	愛	238	1	17	136	65	5	1	13	2.26
	17	詳	17	-	-	11	3	2	-	1	2.44
東 京 圏 合 計	2101		2101	48	238	1260	421	36	10	88	2.09
見 合	700	い	700	13	70	433	138	15	4	27	2.13
恋 不	1287	愛	1287	33	152	766	259	19	5	53	2.08
	114	詳	114	2	16	61	24	2	1	8	2.10
北 陸・東 山 合 計	578		578	6	36	341	161	11	1	22	2.25
見 合	265	い	265	3	17	156	77	5	-	7	2.25
恋 不	283	愛	283	3	18	165	76	6	1	14	2.25
	30	詳	30	-	1	20	8	-	-	1	2.24
中 京 圏 合 計	988		988	24	81	587	231	22	1	42	2.16
見 合	409	い	409	9	31	227	107	14	-	21	2.22
恋 不	526	愛	526	12	48	329	110	6	1	20	2.10
	53	詳	53	3	2	31	14	2	-	1	2.19
東 近 畿 合 計	293		293	8	31	182	59	4	2	7	2.09
見 合	141	い	141	3	14	95	23	1	-	5	2.04
恋 不	139	愛	139	5	15	79	35	2	1	2	2.12
	13	詳	13	-	2	8	1	1	1	-	2.31
阪 神 圏 合 計	1162		1162	24	121	677	270	18	6	46	2.14
見 合	487	い	487	6	51	276	128	9	3	14	2.19
恋 不	621	愛	621	16	61	375	131	8	3	27	2.11
	54	詳	54	2	9	26	11	1	-	5	2.00
中 国 合 計	633		633	6	65	354	161	14	5	28	2.21
見 合	326	い	326	3	34	182	89	5	2	11	2.21
恋 不	274	愛	274	2	27	156	63	9	3	14	2.23
	33	詳	33	1	4	16	9	-	-	3	2.10
四 国 合 計	264		264	5	22	166	50	1	2	18	2.11
見 合	121	い	121	1	10	79	22	1	1	7	2.13
恋 不	127	愛	127	4	12	76	25	-	1	9	2.07
	16	詳	16	-	-	11	3	-	-	2	2.21
九 州・沖 縄 合 計	849		849	17	61	415	267	33	6	50	2.32
見 合	293	い	293	5	22	155	87	12	-	12	2.28
恋 不	498	愛	498	10	37	233	160	18	6	34	2.34
	58	詳	58	2	2	27	20	3	-	4	2.37

100 地域ブロック別、結婚形態別、予定子供数別、夫婦数：昭和25年以降に生まれた妻

地域ブロック 結婚形態	予定子供数		合 計	0 人	1 人	2 人	3 人	4 人	5人以上	不 詳	平 均
	見 合	恋 愛									
合 計			8246	84	610	4631	2404	187	21	309	2.26
見 合 恋 愛	見 合	恋 愛	2037	15	131	1147	618	47	5	74	2.29
	見 不	恋 愛	5995	67	463	3378	1720	136	15	216	2.25
	見 不	恋 愛	214	2	16	106	66	4	1	19	2.29
北 海 道 合 計			506	5	42	286	129	14	1	29	2.23
見 合 恋 愛	見 合	恋 愛	78	-	4	51	18	-	-	5	2.19
	見 不	恋 愛	410	5	38	222	109	14	1	21	2.24
	見 不	恋 愛	18	-	-	13	2	-	-	3	2.13
東 北 合 計			763	5	44	390	270	19	4	31	2.36
見 合 恋 愛	見 合	恋 愛	243	1	10	120	94	8	-	10	2.42
	見 不	恋 愛	497	4	32	262	164	11	4	20	2.33
	見 不	恋 愛	23	-	2	8	12	-	-	1	2.45
北 関 東 合 計			464	3	40	251	145	9	2	14	2.27
見 合 恋 愛	見 合	恋 愛	115	1	12	61	34	4	-	3	2.25
	見 不	恋 愛	331	1	26	180	108	5	1	10	2.29
	見 不	恋 愛	18	1	2	10	3	-	1	1	2.12
東 京 圏 合 計			1798	33	165	1082	422	34	1	61	2.15
見 合 恋 愛	見 合	恋 愛	307	1	21	192	78	6	1	8	2.23
	見 不	恋 愛	1443	31	139	868	331	26	-	48	2.13
	見 不	恋 愛	48	1	5	22	13	2	-	5	2.23
北 陸・東 山 合 計			666	6	36	350	226	15	-	33	2.33
見 合 恋 愛	見 合	恋 愛	188	3	6	105	65	4	-	5	2.33
	見 不	恋 愛	461	3	30	237	154	11	-	26	2.32
	見 不	恋 愛	17	-	-	8	7	-	-	2	2.47
中 京 圏 合 計			1043	9	86	585	314	13	2	34	2.24
見 合 恋 愛	見 合	恋 愛	276	3	18	163	79	2	-	11	2.22
	見 不	恋 愛	743	6	66	411	226	10	2	22	2.24
	見 不	恋 愛	24	-	2	11	9	1	-	1	2.39
東 近 畿 合 計			255	3	14	154	69	6	2	7	2.27
見 合 恋 愛	見 合	恋 愛	81	1	5	49	20	3	1	2	2.28
	見 不	恋 愛	170	2	8	103	48	3	1	5	2.27
	見 不	恋 愛	4	-	1	2	1	-	-	-	2.00
阪 神 圏 合 計			970	11	75	601	228	19	-	36	2.18
見 合 恋 愛	見 合	恋 愛	269	4	24	161	63	4	-	13	2.15
	見 不	恋 愛	681	7	48	431	161	15	-	19	2.19
	見 不	恋 愛	20	-	3	9	4	-	-	4	2.06
中 国 合 計			576	3	36	321	176	17	2	21	2.31
見 合 恋 愛	見 合	恋 愛	195	-	13	99	68	7	1	7	2.38
	見 不	恋 愛	365	3	22	215	101	9	1	14	2.27
	見 不	恋 愛	16	-	1	7	7	1	-	-	2.50
四 国 合 計			260	2	15	155	75	5	1	7	2.27
見 合 恋 愛	見 合	恋 愛	77	1	4	49	20	1	-	2	2.21
	見 不	恋 愛	181	1	11	104	55	4	1	5	2.30
	見 不	恋 愛	2	-	-	2	-	-	-	-	2.00
九 州・神 縄 合 計			945	4	57	456	350	36	6	36	2.41
見 合 恋 愛	見 合	恋 愛	208	-	14	97	79	8	2	8	2.43
	見 不	恋 愛	713	4	43	345	263	28	4	26	2.41
	見 不	恋 愛	24	-	-	14	8	-	-	2	2.36

101 地域ブロック別、居住地特性（調査時点）別、予定子供数別、夫婦数：
昭和24年末までに生まれた妻

地域ブロック 居住地特性	予定子供数									
	合 計	0 人	1 人	2 人	3 人	4 人	5人以上	不 詳	平 均	
合 計	8357	155	785	4814	2002	180	38	383	2.17	
非人口集中地区	3409	36	252	1885	967	79	17	173	2.26	
D I D 10万未満	1366	25	126	806	308	38	7	56	2.18	
10万以上 20万未満	812	17	73	507	158	19	6	32	2.14	
20万以上 50万未満	876	31	92	519	184	21	5	24	2.10	
50万以上 100万未満	458	9	51	262	104	6	1	25	2.12	
100万以上 200万未満	444	12	55	270	76	6	1	24	2.03	
D I D 200万以上	992	25	136	565	205	11	1	49	2.05	
北 海 道 合計	466	7	53	265	98	13	-	30	2.13	
非人口集中地区	187	-	18	104	50	6	-	9	2.25	
D I D 10万未満	85	2	5	52	16	3	-	7	2.17	
10万以上 20万未満	44	1	8	24	6	2	-	3	2.00	
20万以上 50万未満	34	1	5	18	8	1	-	1	2.09	
50万以上 100万未満	-	-	-	-	-	-	-	-	-	
100万以上 200万未満	116	3	17	67	18	1	-	10	1.97	
D I D 200万以上	-	-	-	-	-	-	-	-	-	
東 北 合計	605	7	47	328	167	20	3	33	2.27	
非人口集中地区	389	2	23	204	114	16	3	27	2.35	
D I D 10万未満	87	1	7	49	23	4	-	3	2.26	
10万以上 20万未満	80	4	9	45	20	-	-	2	2.04	
20万以上 50万未満	16	-	3	10	3	-	-	-	2.00	
50万以上 100万未満	33	-	5	20	7	-	-	1	2.06	
100万以上 200万未満	-	-	-	-	-	-	-	-	-	
D I D 200万以上	-	-	-	-	-	-	-	-	-	
北 関 東 合計	418	3	30	239	117	8	2	19	2.26	
非人口集中地区	256	1	22	139	77	3	2	12	2.27	
D I D 10万未満	86	1	5	51	24	4	-	1	2.29	
10万以上 20万未満	51	1	2	36	8	1	-	3	2.13	
20万以上 50万未満	25	-	1	13	8	-	-	3	2.32	
50万以上 100万未満	-	-	-	-	-	-	-	-	-	
100万以上 200万未満	-	-	-	-	-	-	-	-	-	
D I D 200万以上	-	-	-	-	-	-	-	-	-	
東 京 圏 合計	2101	48	238	1260	421	36	10	88	2.09	
非人口集中地区	307	4	32	172	76	2	1	20	2.15	
D I D 10万未満	358	6	36	223	71	6	1	15	2.11	
10万以上 20万未満	285	5	18	186	51	11	5	9	2.22	
20万以上 50万未満	268	11	31	168	48	5	2	3	2.04	
50万以上 100万未満	93	-	13	51	23	2	-	4	2.16	
100万以上 200万未満	41	2	4	26	7	1	-	1	2.02	
D I D 200万以上	749	20	104	434	145	9	1	36	2.03	
北 陸・東 山 合計	578	6	36	341	161	11	1	22	2.25	
非人口集中地区	378	4	19	220	112	9	1	13	2.29	
D I D 10万未満	126	1	10	71	38	1	-	5	2.23	
10万以上 20万未満	33	-	1	25	4	1	-	2	2.16	
20万以上 50万未満	41	1	6	25	7	-	-	2	1.97	
50万以上 100万未満	-	-	-	-	-	-	-	-	-	
100万以上 200万未満	-	-	-	-	-	-	-	-	-	
D I D 200万以上	-	-	-	-	-	-	-	-	-	

地域ブロック 居住地特性	予定子供数										不詳	平均
	合計	0人	1人	2人	3人	4人	5人以上					
中 京 圏 合計	988	24	81	587	231	22	1	42	2.16			
非人口集中地区	467	8	33	269	124	9	-	24	2.21			
D I D 10万未満	136	3	10	78	32	8	-	5	2.24			
10万以上 20万未満	126	2	10	83	24	2	-	5	2.12			
20万以上 50万未満	68	4	1	42	17	2	1	1	2.22			
50万以上 100万未満	-	-	-	-	-	-	-	-	-			
100万以上 200万未満	102	3	17	65	12	1	-	4	1.91			
D I D 200万以上	89	4	10	50	22	-	-	3	2.05			
東 近 畿 合計	293	8	31	182	59	4	2	7	2.09			
非人口集中地区	122	5	11	75	27	1	1	2	2.09			
D I D 10万未満	79	1	9	45	18	2	1	3	2.18			
10万以上 20万未満	24	-	5	11	6	1	-	1	2.13			
20万以上 50万未満	68	2	6	51	8	-	-	1	1.97			
50万以上 100万未満	-	-	-	-	-	-	-	-	-			
100万以上 200万未満	-	-	-	-	-	-	-	-	-			
D I D 200万以上	-	-	-	-	-	-	-	-	-			
阪 神 圏 合計	1162	24	121	677	270	18	6	46	2.14			
非人口集中地区	184	1	14	103	58	4	1	3	2.29			
D I D 10万未満	185	3	12	123	36	1	3	7	2.17			
10万以上 20万未満	104	4	17	59	19	-	1	4	1.97			
20万以上 50万未満	216	8	26	120	49	6	-	7	2.09			
50万以上 100万未満	141	3	13	83	33	2	-	7	2.13			
100万以上 200万未満	178	4	17	108	37	3	1	8	2.14			
D I D 200万以上	154	1	22	81	38	2	-	10	2.13			
中 国 合計	633	6	65	354	161	14	5	28	2.21			
非人口集中地区	440	3	41	248	117	9	3	19	2.24			
D I D 10万未満	62	1	12	27	17	2	1	2	2.17			
10万以上 20万未満	41	-	3	26	9	1	-	2	2.21			
20万以上 50万未満	18	-	2	8	5	1	-	2	2.31			
50万以上 100万未満	72	2	7	45	13	1	1	3	2.10			
100万以上 200万未満	-	-	-	-	-	-	-	-	-			
D I D 200万以上	-	-	-	-	-	-	-	-	-			
四 国 合計	264	5	22	166	50	1	2	18	2.11			
非人口集中地区	198	3	14	127	37	1	2	14	2.14			
D I D 10万未満	39	1	4	25	7	-	-	2	2.03			
10万以上 20万未満	5	-	-	3	1	-	-	1	2.25			
20万以上 50万未満	22	1	4	11	5	-	-	1	1.95			
50万以上 100万未満	-	-	-	-	-	-	-	-	-			
100万以上 200万未満	-	-	-	-	-	-	-	-	-			
D I D 200万以上	-	-	-	-	-	-	-	-	-			
九州・沖縄 合計	849	17	61	415	267	33	6	50	2.32			
非人口集中地区	481	5	25	224	175	19	3	30	2.41			
D I D 10万未満	123	5	16	62	26	7	1	6	2.15			
10万以上 20万未満	19	-	-	9	10	-	-	-	2.53			
20万以上 50万未満	100	3	7	53	26	6	2	3	2.32			
50万以上 100万未満	119	4	13	63	28	1	-	10	2.08			
100万以上 200万未満	7	-	-	4	2	-	-	1	2.33			
D I D 200万以上	-	-	-	-	-	-	-	-	-			

102 地域ブロック別、居住地特性（調査時点）別、予定子供数別、夫婦数：
昭和25年以降に生まれた妻

地域ブロック 居住地特性	予定子供数									
	合計	0人	1人	2人	3人	4人	5人以上	不詳	平均	
合計	8246	84	610	4631	2404	187	21	309	2.26	
非人口集中地区	3576	26	210	1862	1221	97	17	143	2.35	
D I D 10万未満	1240	11	96	727	338	24	3	41	2.23	
10万以上 20万未満	716	9	68	431	170	15	-	23	2.16	
20万以上 50万未満	1013	8	75	603	264	26	1	36	2.23	
50万以上 100万未満	438	3	36	258	113	4	-	24	2.19	
100万以上 200万未満	341	9	31	202	75	10	-	14	2.14	
D I D 200万以上	922	18	94	548	223	11	-	28	2.13	
北海道 合計	506	5	42	286	129	14	1	29	2.23	
非人口集中地区	182	1	17	88	54	6	1	15	2.30	
D I D 10万未満	130	2	10	79	34	3	-	2	2.20	
10万以上 20万未満	42	-	3	27	8	1	-	3	2.18	
20万以上 50万未満	60	1	3	37	16	1	-	2	2.22	
50万以上 100万未満	-	-	-	-	-	-	-	-	-	
100万以上 200万未満	92	1	9	55	17	3	-	7	2.14	
D I D 200万以上	-	-	-	-	-	-	-	-	-	
東北 合計	763	5	44	390	270	19	4	31	2.36	
非人口集中地区	513	4	33	240	196	14	3	23	2.39	
D I D 10万未満	75	-	1	41	30	1	1	1	2.46	
10万以上 20万未満	62	1	4	35	16	1	-	5	2.21	
20万以上 50万未満	60	-	2	38	18	1	-	1	2.31	
50万以上 100万未満	53	-	4	36	10	2	-	1	2.19	
100万以上 200万未満	-	-	-	-	-	-	-	-	-	
D I D 200万以上	-	-	-	-	-	-	-	-	-	
北関東 合計	464	3	40	251	145	9	2	14	2.27	
非人口集中地区	328	1	26	167	112	7	2	13	2.33	
D I D 10万未満	38	1	2	26	9	-	-	-	2.13	
10万以上 20万未満	46	1	6	25	12	1	-	1	2.13	
20万以上 50万未満	52	-	6	33	12	1	-	-	2.15	
50万以上 100万未満	-	-	-	-	-	-	-	-	-	
100万以上 200万未満	-	-	-	-	-	-	-	-	-	
D I D 200万以上	-	-	-	-	-	-	-	-	-	
東京圏 合計	1798	33	165	1082	422	34	1	61	2.15	
非人口集中地区	252	4	15	145	73	4	-	11	2.24	
D I D 10万未満	315	3	30	196	70	4	-	12	2.14	
10万以上 20万未満	206	4	20	124	46	8	-	4	2.17	
20万以上 50万未満	279	4	23	168	65	7	1	11	2.19	
50万以上 100万未満	63	-	6	41	12	1	-	3	2.13	
100万以上 200万未満	52	3	5	27	16	-	-	1	2.10	
D I D 200万以上	631	15	66	381	140	10	-	19	2.10	
北陸・東山 合計	666	6	36	350	226	15	-	33	2.33	
非人口集中地区	453	3	20	238	160	10	-	22	2.36	
D I D 10万未満	100	2	8	45	39	2	-	4	2.32	
10万以上 20万未満	36	-	3	16	15	-	-	2	2.35	
20万以上 50万未満	77	1	5	51	12	3	-	5	2.15	
50万以上 100万未満	-	-	-	-	-	-	-	-	-	
100万以上 200万未満	-	-	-	-	-	-	-	-	-	
D I D 200万以上	-	-	-	-	-	-	-	-	-	

地域ブロック 居住地特性	予定子供数									
	合 計	0 人	1 人	2 人	3 人	4 人	5人以上	不 詳	平 均	
中 京 圏 合計	1043	9	86	585	314	13	2	34	2.24	
非人口集中地区	487	3	29	273	157	9	2	14	2.31	
D1D 10万未満	168	1	17	100	40	1	-	9	2.14	
10万以上 20万未満	130	1	14	75	35	1	-	4	2.17	
20万以上 50万未満	81	1	8	36	32	-	-	4	2.29	
50万以上 100万未満	-	-	-	-	-	-	-	-	-	
100万以上 200万未満	20	1	3	12	2	1	-	1	1.95	
D1D 200万以上	157	2	15	89	48	1	-	2	2.20	
東 近 畿 合計	255	3	14	154	69	6	2	7	2.27	
非人口集中地区	189	1	7	117	55	5	2	2	2.33	
D1D 10万未満	34	2	2	22	7	-	-	1	2.03	
10万以上 20万未満	10	-	3	2	2	-	-	3	1.86	
20万以上 50万未満	22	-	2	13	5	1	-	1	2.24	
50万以上 100万未満	-	-	-	-	-	-	-	-	-	
100万以上 200万未満	-	-	-	-	-	-	-	-	-	
D1D 200万以上	-	-	-	-	-	-	-	-	-	
阪 神 圏 合計	970	11	75	601	228	19	-	36	2.18	
非人口集中地区	139	2	6	78	45	2	-	6	2.29	
D1D 10万未満	121	-	10	78	27	2	-	4	2.18	
10万以上 20万未満	87	2	7	68	10	-	-	-	1.99	
20万以上 50万未満	238	1	19	145	54	10	-	9	2.23	
50万以上 100万未満	104	2	8	61	26	-	-	7	2.14	
100万以上 200万未満	147	3	12	93	31	5	-	3	2.16	
D1D 200万以上	134	1	13	78	35	-	-	7	2.16	
中 国 合計	576	3	36	321	176	17	2	21	2.31	
非人口集中地区	317	2	18	171	108	7	1	10	2.34	
D1D 10万未満	75	-	5	37	21	7	1	4	2.46	
10万以上 20万未満	59	-	4	38	14	2	-	1	2.24	
20万以上 50万未満	8	-	-	5	3	-	-	-	2.38	
50万以上 100万未満	117	1	9	70	30	1	-	6	2.19	
100万以上 200万未満	-	-	-	-	-	-	-	-	-	
D1D 200万以上	-	-	-	-	-	-	-	-	-	
四 国 合計	260	2	15	155	75	5	1	7	2.27	
非人口集中地区	190	2	9	115	54	4	-	6	2.27	
D1D 10万未満	39	-	3	22	11	1	1	1	2.34	
10万以上 20万未満	10	-	2	7	1	-	-	-	1.90	
20万以上 50万未満	21	-	1	11	9	-	-	-	2.38	
50万以上 100万未満	-	-	-	-	-	-	-	-	-	
100万以上 200万未満	-	-	-	-	-	-	-	-	-	
D1D 200万以上	-	-	-	-	-	-	-	-	-	
九州・沖縄 合計	945	4	57	456	350	36	6	36	2.41	
非人口集中地区	526	3	30	230	207	29	6	21	2.49	
D1D 10万未満	145	-	8	81	50	3	-	3	2.34	
10万以上 20万未満	28	-	2	14	11	1	-	-	2.39	
20万以上 50万未満	115	-	6	66	38	2	-	3	2.32	
50万以上 100万未満	101	-	9	50	35	-	-	7	2.28	
100万以上 200万未満	30	1	2	15	9	1	-	2	2.25	
D1D 200万以上	-	-	-	-	-	-	-	-	-	

103 地域ブロック別、結婚直後の親との同別居別、予定子供数別、夫婦数：
昭和24年末までに生まれた妻

地域ブロック 結婚直後親との同居	予定子供数									
	合計	0人	1人	2人	3人	4人	5人以上	不詳	平均	
合計	8357	155	785	4814	2002	180	38	383	2.17	
同居していた	2429	29	163	1310	755	78	18	76	2.32	
同居していなかった	5318	103	540	3216	1114	88	18	239	2.12	
不詳	610	23	82	288	133	14	2	68	2.07	
北海道 合計	466	7	53	265	98	13	-	30	2.13	
同居していた	77	1	5	40	23	4	-	4	2.33	
同居していなかった	347	6	42	202	68	6	-	23	2.08	
不詳	42	-	6	23	7	3	-	3	2.18	
東北 合計	605	7	47	328	167	20	3	33	2.27	
同居していた	252	3	11	125	86	11	2	14	2.41	
同居していなかった	293	3	31	172	67	8	1	11	2.17	
不詳	60	1	5	31	14	1	-	8	2.17	
北関東 合計	418	3	30	239	117	8	2	19	2.26	
同居していた	159	2	7	86	56	4	2	2	2.38	
同居していなかった	238	1	23	145	51	3	-	15	2.14	
不詳	21	-	-	8	10	1	-	2	2.63	
東京圏 合計	2101	48	238	1260	421	36	10	88	2.09	
同居していた	430	4	37	250	112	10	6	11	2.25	
同居していなかった	1513	38	179	923	287	24	3	59	2.06	
不詳	158	6	22	87	22	2	1	18	1.97	
北陸・東山 合計	578	6	36	341	161	11	1	22	2.25	
同居していた	270	2	13	156	86	7	-	6	2.31	
同居していなかった	266	3	21	165	59	4	-	14	2.16	
不詳	42	1	2	20	16	-	1	2	2.38	
中京圏 合計	988	24	81	587	231	22	1	42	2.16	
同居していた	351	4	20	188	113	15	-	11	2.34	
同居していなかった	572	14	52	371	108	5	1	21	2.07	
不詳	65	6	9	28	10	2	-	10	1.87	
東近畿 合計	293	8	31	182	59	4	2	7	2.09	
同居していた	92	2	6	62	20	1	-	1	2.13	
同居していなかった	192	6	24	114	38	3	2	5	2.07	
不詳	9	-	1	6	1	-	-	1	2.00	
阪神圏 合計	1162	24	121	677	270	18	6	46	2.14	
同居していた	267	4	28	142	86	4	1	2	2.23	
同居していなかった	810	16	74	499	167	14	5	35	2.14	
不詳	85	4	19	36	17	-	-	9	1.87	
中国 合計	633	6	65	354	161	14	5	28	2.21	
同居していた	197	2	20	99	61	4	3	8	2.30	
同居していなかった	403	3	36	239	97	9	2	17	2.20	
不詳	33	1	9	16	3	1	-	3	1.80	
四国 合計	264	5	22	166	50	1	2	18	2.11	
同居していた	65	-	3	39	17	1	1	4	2.31	
同居していなかった	180	4	17	122	29	-	1	7	2.04	
不詳	19	1	2	5	4	-	-	7	2.00	
九州・沖縄 合計	849	17	61	415	267	33	6	50	2.32	
同居していた	269	5	13	123	95	17	3	13	2.45	
同居していなかった	504	9	41	264	143	12	3	32	2.25	
不詳	76	3	7	28	29	4	-	5	2.34	

104 地域ブロック別、結婚直後の親との同別居別、予定子供数別、夫婦数：
昭和25年以降に生まれた妻

地域ブロック 結婚直後親との同居	予定子供数		合 計	0 人	1 人	2 人	3 人	4 人	5人以上	不 詳	平 均
	同居していた	同居していなかった									
合 計			8246	84	610	4631	2404	187	21	309	2.26
同居していた	2507	10			120	1291	939	62	8	77	2.39
同居していなかった	5312	69			432	3126	1374	117	13	181	2.21
不 詳	427	5			58	214	91	8	-	51	2.10
北 海 道 合計	506	5			42	286	129	14	1	29	2.23
同居していた	69	-			4	32	25	3	-	5	2.42
同居していなかった	405	5			35	240	96	11	1	17	2.20
不 詳	32	-			3	14	8	-	-	7	2.20
東 北 合計	763	5			44	390	270	19	4	31	2.36
同居していた	389	1			13	187	168	10	3	7	2.48
同居していなかった	340	3			25	190	94	9	1	18	2.26
不 詳	34	1			6	13	8	-	-	6	2.00
北 関 東 合計	464	3			40	251	145	9	2	14	2.27
同居していた	179	-			11	81	78	4	-	5	2.43
同居していなかった	251	2			21	157	60	3	2	6	2.19
不 詳	34	1			8	13	7	2	-	3	2.03
東 京 圏 合計	1798	33			165	1082	422	34	1	61	2.15
同居していた	366	3			22	231	99	5	-	6	2.22
同居していなかった	1342	29			133	799	309	27	1	44	2.13
不 詳	90	1			10	52	14	2	-	11	2.08
北 陸・東 山 合計	666	6			36	350	226	15	-	33	2.33
同居していた	306	2			10	152	127	4	-	11	2.41
同居していなかった	329	4			22	185	91	10	-	17	2.26
不 詳	31	-			4	13	8	1	-	5	2.23
中 京 圏 合計	1043	9			86	585	314	13	2	34	2.24
同居していた	341	2			24	177	124	3	-	11	2.31
同居していなかった	663	6			56	388	180	10	2	21	2.21
不 詳	39	1			6	20	10	-	-	2	2.05
東 近 畿 合計	255	3			14	154	69	6	2	7	2.27
同居していた	113	-			3	66	34	4	2	4	2.41
同居していなかった	126	3			9	82	29	2	-	1	2.14
不 詳	16	-			2	6	6	-	-	2	2.29
阪 神 圏 合計	970	11			75	601	228	19	-	36	2.18
同居していた	184	-			11	106	53	4	-	10	2.29
同居していなかった	729	11			58	459	168	14	-	19	2.16
不 詳	57	-			6	36	7	1	-	7	2.06
中 国 合計	576	3			36	321	176	17	2	21	2.31
同居していた	196	1			9	96	74	8	-	8	2.42
同居していなかった	346	1			23	206	94	8	2	12	2.27
不 詳	34	1			4	19	8	1	-	1	2.12
四 国 合計	260	2			15	155	75	5	1	7	2.27
同居していた	84	-			6	43	31	2	1	1	2.39
同居していなかった	159	2			7	100	41	3	-	6	2.24
不 詳	17	-			2	12	3	-	-	-	2.06
九 州・沖 縄 合計	945	4			57	456	350	36	6	36	2.41
同居していた	280	1			7	120	126	15	2	9	2.56
同居していなかった	622	3			43	320	212	20	4	20	2.36
不 詳	43	-			7	16	12	1	-	7	2.19

105 地域ブロック別、妻の就業状態（調査時点）別、予定子供数別、夫婦数：
昭和24年末までに生まれた妻

地域ブロック 妻就業状態	予定子供数								不詳	平均
	合計	0人	1人	2人	3人	4人	5人以上			
合計	8357	155	785	4814	2002	180	38	383	2.17	
常勤	1401	54	144	785	333	22	4	59	2.10	
パート	1172	13	135	737	222	13	3	49	2.09	
家族従業・内職	1760	25	117	958	513	60	9	78	2.29	
専業主婦	3919	61	383	2273	910	81	21	190	2.17	
不詳	105	2	6	61	24	4	1	7	2.26	
北海道 合計	466	7	53	265	98	13	-	30	2.13	
常勤	59	4	8	26	14	3	-	4	2.07	
パート	78	-	10	43	17	1	-	7	2.13	
家族従業・内職	55	1	8	28	14	1	-	3	2.12	
専業主婦	261	2	27	158	51	7	-	16	2.14	
不詳	13	-	-	10	2	1	-	-	2.31	
東北 合計	605	7	47	328	167	20	3	33	2.27	
常勤	174	3	9	105	46	1	2	8	2.23	
パート	63	-	7	39	12	2	-	3	2.56	
家族従業・内職	138	-	3	61	57	10	-	7	2.56	
専業主婦	221	4	28	116	50	7	1	15	2.15	
不詳	9	-	-	7	2	-	-	-	2.22	
北関東 合計	418	3	30	239	117	8	2	19	2.26	
常勤	64	-	7	40	16	1	-	-	2.17	
パート	59	-	5	37	14	-	-	3	2.16	
家族従業・内職	118	1	5	60	41	4	1	6	2.40	
専業主婦	175	2	13	100	46	3	1	10	2.23	
不詳	2	-	-	2	-	-	-	-	2.00	
東京圏 合計	2101	48	238	1260	421	36	10	88	2.09	
常勤	254	22	39	134	41	2	1	15	1.85	
パート	285	5	42	190	38	1	1	8	1.97	
家族従業・内職	342	3	30	208	77	9	2	13	2.20	
専業主婦	1194	17	127	711	260	22	6	51	2.14	
不詳	26	1	-	17	5	2	-	1	2.28	
北陸・東山 合計	578	6	36	341	161	11	1	22	2.25	
常勤	165	2	10	98	49	2	-	4	2.24	
パート	75	-	5	48	14	1	-	7	2.16	
家族従業・内職	167	1	6	95	54	5	1	5	2.36	
専業主婦	168	3	14	98	44	3	-	6	2.19	
不詳	3	-	1	2	-	-	-	-	1.67	
中京圏 合計	988	24	81	587	231	22	1	42	2.16	
常勤	149	6	15	82	36	4	-	6	2.12	
パート	169	3	19	104	37	2	1	3	2.11	
家族従業・内職	277	11	17	154	72	9	-	14	2.19	
専業主婦	380	3	28	243	83	6	-	17	2.17	
不詳	13	1	2	4	3	1	-	2	2.09	
東近畿 合計	293	8	31	182	59	4	2	7	2.09	
常勤	38	4	5	18	9	-	1	1	1.97	
パート	45	-	9	29	6	-	-	1	1.93	
家族従業・内職	61	1	4	36	16	1	-	3	2.21	
専業主婦	149	3	13	99	28	3	1	2	2.12	
不詳	-	-	-	-	-	-	-	-	-	
阪神圏 合計	1162	24	121	677	270	18	6	46	2.14	
常勤	136	7	16	73	32	2	-	6	2.05	
パート	182	4	17	125	27	3	-	6	2.05	
家族従業・内職	225	2	17	126	64	5	2	9	2.28	
専業主婦	602	11	70	348	138	8	4	23	2.13	
不詳	17	-	1	5	9	-	-	2	2.53	
中 圏 合計	633	6	65	354	161	14	5	28	2.21	
常勤	131	2	19	77	29	1	-	3	2.06	
パート	82	-	10	46	19	2	1	4	2.23	
家族従業・内職	128	1	12	69	35	3	1	7	2.25	
専業主婦	284	3	23	158	77	8	3	12	2.27	
不詳	8	-	1	4	1	-	-	2	2.00	
四 圏 合計	264	5	22	166	50	1	2	18	2.11	
常勤	61	2	6	40	10	-	-	3	2.00	
パート	34	-	2	23	8	-	-	1	2.18	
家族従業・内職	68	-	3	46	13	1	-	5	2.19	
専業主婦	100	3	11	56	19	-	2	9	2.09	
不詳	1	-	-	1	-	-	-	-	2.00	
九州・沖縄 合計	849	17	61	415	267	33	6	50	2.32	
常勤	170	2	10	92	51	6	-	9	2.30	
パート	100	1	9	53	30	1	-	6	2.22	
家族従業・内職	181	4	12	75	70	12	2	6	2.46	
専業主婦	385	10	29	186	114	14	3	29	2.29	
不詳	13	-	1	9	2	-	1	-	2.31	

106 地域ブロック別、妻の就業状態（調査時点）別、予定子供数別、夫婦数：
昭和25年以降に生まれた妻

地域ブロック 妻就業状態	予定子供数						不詳	平均	
	合計	0人	1人	2人	3人	4人			
合計	8246	84	610	4631	2404	187	21	309	2.26
常勤	1612	27	125	868	493	27	3	69	2.24
パート	895	24	90	517	206	16	3	39	2.13
家族従業・内職	1118	10	61	622	361	35	1	28	2.32
専業主婦	4373	22	320	2491	1277	96	14	153	2.27
不詳	248	1	14	133	67	13	-	20	2.34
北海道 合計	506	5	42	286	129	14	1	29	2.23
常勤	55	2	4	30	16	1	-	2	2.19
パート	64	2	9	32	15	1	-	5	2.07
家族従業・内職	30	-	2	18	10	-	-	-	2.27
専業主婦	320	1	26	185	78	11	1	18	2.25
不詳	37	-	1	21	10	-	-	4	2.33
東北 合計	763	5	44	390	270	19	4	31	2.36
常勤	238	1	11	128	86	2	-	10	2.34
パート	77	-	8	37	23	4	1	4	2.36
家族従業・内職	111	1	9	52	40	6	-	3	2.38
専業主婦	321	3	16	166	114	6	3	13	2.37
不詳	16	-	-	7	7	1	-	1	2.60
北関東 合計	464	3	40	251	145	9	2	14	2.27
常勤	104	1	12	55	32	-	1	3	2.21
パート	55	-	3	32	15	1	-	4	2.27
家族従業・内職	65	1	6	35	19	4	-	-	2.29
専業主婦	230	1	18	126	74	4	1	6	2.29
不詳	10	-	1	3	5	-	-	1	2.44
東京圏 合計	1798	33	165	1082	422	34	1	61	2.15
常勤	288	12	34	182	62	4	-	14	2.04
パート	206	9	26	132	30	2	-	7	1.95
家族従業・内職	195	3	14	122	51	3	-	2	2.19
専業主婦	1045	8	88	632	266	17	1	33	2.20
不詳	64	1	3	34	13	8	-	5	2.41
北陸・東山 合計	666	6	36	350	226	15	-	33	2.33
常勤	212	3	13	107	75	5	-	9	2.33
パート	82	3	6	49	19	2	-	3	2.14
家族従業・内職	116	-	7	56	48	-	-	5	2.37
専業主婦	247	-	10	133	81	8	-	15	2.38
不詳	9	-	-	5	3	-	-	1	2.38
中京圏 合計	1043	9	86	585	314	13	2	34	2.24
常勤	186	1	16	97	56	3	1	12	2.27
パート	118	4	14	72	26	3	-	2	2.03
家族従業・内職	190	2	8	112	62	3	-	3	2.30
専業主婦	527	2	43	296	161	7	1	17	2.26
不詳	22	-	5	8	9	-	-	-	2.18
東近畿 合計	255	3	14	154	69	6	2	7	2.27
常勤	47	1	5	27	11	1	1	1	2.20
パート	32	1	2	22	7	-	-	1	2.09
家族従業・内職	43	-	2	28	10	-	-	1	2.29
専業主婦	125	1	5	72	39	3	1	4	2.34
不詳	8	-	-	5	2	-	-	1	2.29
阪神圏 合計	970	11	75	601	228	19	-	36	2.18
常勤	132	2	6	80	34	2	-	8	2.23
パート	88	3	12	50	14	3	-	6	2.02
家族従業・内職	76	2	5	53	16	-	-	-	2.09
専業主婦	640	4	48	395	158	14	-	21	2.21
不詳	34	-	4	23	6	-	-	1	2.06
中国 合計	576	3	36	321	176	17	2	21	2.31
常勤	118	1	7	72	34	2	-	2	2.25
パート	48	2	2	19	21	2	1	1	2.47
家族従業・内職	80	-	2	40	28	6	-	4	2.50
専業主婦	315	-	25	182	90	5	1	12	2.26
不詳	15	-	-	8	3	2	-	2	2.54
四国 合計	260	2	15	155	75	5	1	7	2.27
常勤	57	-	2	34	18	1	-	2	2.33
パート	24	-	3	12	8	-	-	1	2.22
家族従業・内職	48	1	1	29	13	1	-	3	2.27
専業主婦	122	1	9	73	34	3	1	1	2.26
不詳	9	-	-	7	2	-	-	-	2.22
九州・沖縄 合計	945	4	57	456	350	36	6	36	2.41
常勤	175	3	15	76	69	6	-	6	2.36
パート	101	-	5	60	28	1	1	6	2.29
家族従業・内職	164	-	5	77	64	10	1	7	2.52
専業主婦	481	1	32	231	182	18	4	13	2.42
不詳	24	-	-	12	7	1	-	4	2.45

107 地域ブロック別、理想子供数別、予定子供数別、夫婦数：昭和24年末までに生まれた妻

地域ブロック 理想子供数		予定子供数								不詳	平均
		合計	0人	1人	2人	3人	4人	5人以上			
合計		8357	155	785	4814	2002	180	38	383	2.17	
0人	人	65	48	3	10	2	-	-	2	0.46	
1人	人	198	10	136	25	7	-	-	20	1.16	
2人	人	3362	50	396	2653	141	9	-	113	1.90	
3人	人	3703	28	211	1728	1539	49	7	141	2.39	
4人	人	703	5	14	304	253	102	6	19	2.66	
5人以上	人	109	-	2	41	29	13	21	3	3.14	
不詳		217	14	23	53	31	7	4	85	2.05	
北海道合計		466	7	53	265	98	13	-	30	2.13	
0人	人	4	2	-	-	-	-	-	2	-	
1人	人	10	-	7	-	-	-	-	3	1.00	
2人	人	199	4	29	147	10	1	-	8	1.87	
3人	人	188	1	12	90	68	7	-	10	2.38	
4人	人	43	-	2	19	16	4	-	2	2.54	
5人以上	人	8	-	-	6	1	1	-	-	2.38	
不詳		14	-	3	3	3	-	-	5	2.00	
東北合計		605	7	47	328	167	20	3	33	2.27	
0人	人	1	1	-	-	-	-	-	-	-	
1人	人	9	-	5	1	-	-	-	3	1.17	
2人	人	229	5	23	182	10	-	-	9	1.90	
3人	人	271	-	16	114	126	4	-	11	2.45	
4人	人	59	-	-	21	21	13	-	4	2.85	
5人以上	人	12	-	-	4	4	2	2	-	3.17	
不詳		24	1	3	6	6	1	1	6	2.33	
北関東合計		418	3	30	239	117	8	2	19	2.26	
0人	人	1	1	-	-	-	-	-	-	-	
1人	人	8	-	6	1	1	-	-	-	1.38	
2人	人	136	-	11	117	3	-	-	5	1.94	
3人	人	224	2	11	99	96	5	1	10	2.44	
4人	人	38	-	-	18	16	3	-	1	2.59	
5人以上	人	5	-	-	3	1	-	1	-	2.80	
不詳		6	-	2	1	-	-	-	3	1.33	
東京圏合計		2101	48	238	1260	421	36	10	88	2.09	
0人	人	27	22	1	4	-	-	-	-	0.33	
1人	人	68	1	50	9	2	-	-	6	1.19	
2人	人	892	10	116	709	27	2	-	28	1.88	
3人	人	863	7	56	423	335	7	2	33	2.34	
4人	人	170	2	6	90	47	24	-	1	2.50	
5人以上	人	28	-	2	12	4	2	8	-	3.14	
不詳		53	6	7	13	6	1	-	20	1.67	
北陸・東山合計		578	6	36	341	161	11	1	22	2.25	
0人	人	2	1	-	-	1	-	-	-	1.50	
1人	人	5	2	1	-	1	-	-	1	1.00	
2人	人	225	2	25	184	8	-	-	6	1.90	
3人	人	286	1	10	135	129	2	-	9	2.44	
4人	人	48	-	-	19	20	7	-	2	2.74	
5人以上	人	2	-	-	-	1	1	-	-	3.50	
不詳		10	-	-	3	1	1	1	4	3.00	

地域ブロック 理想子供数	予定子供数								不詳	平均
	合計	0人	1人	2人	3人	4人	5人以上			
中京圏合計	988	24	81	587	231	22	1	42	2.16	
0人	12	8	-	4	-	-	-	-	0.67	
1人	24	3	12	7	-	-	-	2	1.18	
2人	409	8	47	323	19	-	-	12	1.89	
3人	431	3	22	210	170	8	-	18	2.38	
4人	82	1	-	34	34	11	1	1	2.70	
5人以上	10	-	-	2	6	2	-	-	3.00	
不詳	20	1	-	7	2	1	-	9	2.18	
東近畿合計	293	8	31	182	59	4	2	7	2.09	
0人	2	2	-	-	-	-	-	-	-	
1人	9	1	8	-	-	-	-	-	0.89	
2人	134	4	16	108	5	-	-	1	1.86	
3人	120	1	5	63	44	2	2	3	2.40	
4人	18	-	-	8	8	2	-	-	2.67	
5人以上	2	-	-	-	1	-	-	1	3.00	
不詳	8	-	2	3	1	-	-	2	1.83	
阪神圏合計	1162	24	121	677	270	18	6	46	2.14	
0人	9	5	1	2	1	-	-	-	0.89	
1人	28	-	21	3	-	-	-	2	1.27	
2人	468	11	53	368	20	3	-	13	1.89	
3人	535	5	40	258	213	4	1	14	2.33	
4人	85	-	4	39	29	10	1	2	2.60	
5人以上	12	-	-	4	3	1	4	-	3.50	
不詳	25	3	2	3	2	-	-	15	1.40	
中国合計	633	6	65	354	161	14	5	28	2.21	
0人	-	-	-	-	-	-	-	-	-	
1人	10	1	6	1	1	-	-	1	1.22	
2人	255	1	36	195	15	1	-	7	1.92	
3人	289	2	21	127	126	2	1	10	2.39	
4人	55	1	-	27	13	9	2	3	2.67	
5人以上	9	-	-	1	4	1	2	1	3.75	
不詳	15	1	2	3	2	1	-	6	2.00	
四国合計	264	5	22	166	50	1	2	18	2.11	
0人	2	1	1	-	-	-	-	-	0.50	
1人	4	-	3	-	-	-	-	1	1.00	
2人	123	2	12	97	6	-	-	6	1.91	
3人	108	2	5	57	36	1	-	7	2.29	
4人	13	-	1	6	6	-	-	-	2.38	
5人以上	5	-	-	3	-	-	2	-	3.20	
不詳	9	-	-	3	2	-	-	4	2.40	
九州・沖縄合計	849	17	61	415	267	33	6	50	2.32	
0人	5	5	-	-	-	-	-	-	-	
1人	23	2	17	3	-	-	-	1	1.05	
2人	292	3	28	223	18	2	-	18	1.96	
3人	388	4	13	152	196	7	-	16	2.51	
4人	92	1	-	23	43	19	2	3	2.94	
5人以上	16	-	-	6	4	3	2	1	3.07	
不詳	33	2	2	8	6	2	2	11	2.45	

108 地域ブロック別, 理想子供数別, 予定子供数別, 夫婦数: 昭和25年以降に生まれた妻

地域ブロック 理想子供数		予定子供数									平均
		合計	0人	1人	2人	3人	4人	5人以上	不詳		
合計		8246	84	610	4631	2404	187	21	309	2.26	
0人	人	81	51	9	17	2	1	-	1	0.66	
1人	人	218	12	176	18	3	1	-	8	1.07	
2人	人	3479	14	290	2947	89	8	1	130	1.94	
3人	人	3671	5	118	1404	2029	22	6	87	2.55	
4人	人	632	-	9	211	257	141	2	12	2.86	
5人以上	人	64	-	3	12	20	12	10	7	3.25	
不詳		101	2	5	22	4	2	2	64	2.14	
北海道合計		506	5	42	286	129	14	1	29	2.23	
0人	人	5	5	-	-	-	-	-	-	-	
1人	人	11	-	11	-	-	-	-	-	1.00	
2人	人	254	-	24	210	3	1	-	16	1.92	
3人	人	183	-	7	59	107	2	1	7	2.61	
4人	人	41	-	-	16	16	9	-	-	2.83	
5人以上	人	3	-	-	-	1	2	-	-	3.67	
不詳		9	-	-	1	2	-	-	6	2.67	
東北合計		763	5	44	390	270	19	4	31	2.36	
0人	人	4	1	-	1	1	1	-	-	2.25	
1人	人	22	1	17	2	-	-	-	2	1.05	
2人	人	265	3	16	221	12	-	-	13	1.96	
3人	人	397	-	9	146	232	1	1	8	2.59	
4人	人	53	-	1	18	19	15	-	-	2.91	
5人以上	人	13	-	-	1	6	1	3	2	3.55	
不詳		9	-	1	1	-	1	-	6	2.33	
北関東合計		464	3	40	251	145	9	2	14	2.27	
0人	人	2	2	-	-	-	-	-	-	-	
1人	人	13	1	11	1	-	-	-	-	1.00	
2人	人	179	-	19	144	8	1	-	7	1.95	
3人	人	231	-	9	95	120	3	-	4	2.52	
4人	人	31	-	1	8	17	4	1	-	2.87	
5人以上	人	4	-	-	3	-	1	-	-	2.50	
不詳		4	-	-	-	-	-	1	3	5.00	
東京圏合計		1798	33	165	1082	422	34	1	61	2.15	
0人	人	31	23	6	1	1	-	-	-	0.35	
1人	人	68	4	53	6	1	-	-	4	1.06	
2人	人	820	5	74	696	16	3	-	26	1.92	
3人	人	724	1	29	322	358	4	-	10	2.47	
4人	人	113	-	2	48	38	24	-	1	2.75	
5人以上	人	15	-	1	2	7	3	1	1	3.07	
不詳		27	-	-	7	1	-	-	19	2.13	
北陸・東山合計		666	6	36	350	226	15	-	33	2.33	
0人	人	4	3	-	1	-	-	-	-	0.50	
1人	人	12	1	10	1	-	-	-	-	1.00	
2人	人	270	-	14	234	8	1	-	13	1.98	
3人	人	313	2	11	97	183	5	-	15	2.60	
4人	人	52	-	1	12	32	7	-	-	2.87	
5人以上	人	7	-	-	2	3	2	-	-	3.00	
不詳		8	-	-	3	-	-	-	5	2.00	

地域ブロック 理想子供数	予定子供数									平均
	合計	0人	1人	2人	3人	4人	5人以上	不詳		
中京圏 合計	1043	9	86	585	314	13	2	34	2.24	
0人	11	5	1	5	-	-	-	-	1.00	
1人	24	-	17	3	1	1	-	2	1.36	
2人	427	3	43	364	6	-	1	10	1.90	
3人	493	-	22	190	266	1	1	13	2.52	
4人	74	-	2	21	39	10	-	2	2.79	
5人以上	6	-	1	1	1	1	-	2	2.50	
不詳	8	1	-	1	1	-	-	5	1.67	
東近畿 合計	255	3	14	154	69	6	2	7	2.27	
0人	4	3	-	1	-	-	-	-	0.50	
1人	4	-	3	1	-	-	-	-	1.25	
2人	113	-	10	97	2	-	-	4	1.93	
3人	108	-	-	47	59	1	-	1	2.57	
4人	20	-	-	7	8	5	-	-	2.90	
5人以上	2	-	-	1	-	-	1	-	3.50	
不詳	4	-	1	-	-	-	1	2	3.00	
阪神圏 合計	970	11	75	601	228	19	-	36	2.18	
0人	11	4	1	6	-	-	-	-	1.18	
1人	29	3	24	1	1	-	-	-	1.00	
2人	461	1	36	398	8	-	-	18	1.93	
3人	381	2	9	159	201	-	-	10	2.51	
4人	73	-	1	32	18	19	-	3	2.79	
5人以上	1	-	1	-	-	-	-	-	1.00	
不詳	14	1	3	5	-	-	-	5	1.44	
中国 合計	576	3	36	321	176	17	2	21	2.31	
0人	3	1	1	1	-	-	-	-	1.00	
1人	16	1	14	1	-	-	-	-	1.00	
2人	234	1	13	197	13	-	-	10	1.99	
3人	267	-	8	102	148	3	-	6	2.56	
4人	45	-	-	17	15	13	-	-	2.91	
5人以上	5	-	-	2	-	-	2	1	3.50	
不詳	6	-	-	1	-	1	-	4	3.00	
四国 合計	260	2	15	155	75	5	1	7	2.27	
0人	4	2	-	1	-	-	-	1	0.67	
1人	3	-	3	-	-	-	-	-	1.00	
2人	107	-	12	92	2	-	-	1	1.91	
3人	110	-	-	47	61	-	-	2	2.56	
4人	28	-	-	13	11	4	-	-	2.68	
5人以上	4	-	-	2	1	1	1	1	4.00	
不詳	4	-	-	2	-	-	-	2	2.00	
九州・沖縄 合計	945	4	57	456	350	36	6	36	2.41	
0人	2	2	-	-	-	-	-	-	-	
1人	16	1	13	2	-	-	-	-	1.06	
2人	349	1	29	294	11	2	-	12	1.95	
3人	464	-	14	140	294	2	3	11	2.65	
4人	102	-	1	19	44	31	1	6	3.13	
5人以上	4	-	-	-	1	1	2	-	4.25	
不詳	8	-	-	1	-	-	-	7	2.00	

109 地域ブロック別、妻の現在年齢別、理想男女組み合わせ別、夫婦数

地域ブロック別 理想男女組み合わせ 理想子数	理想男女組み合わせ												合 計	その他			
	男1・女0	男0・女1	男2・女0	男1・女1	男0・女2	男3・女0	男2・女1	男1・女2	男0・女3	男4・女0	男3・女1	男2・女2			男1・女3	男0・女4	
合 計	18872	38	53	195	2861	313	27	2439	1842	39	2	23	1378	9	3	86	7744
15-19歳	26	1	3	4	12	23	1	4	3	1	-	1	2	-	-	1	4
20-24歳	638	7	12	30	243	46	4	117	61	7	-	2	147	2	-	8	164
25-29歳	5798	17	30	41	694	86	8	406	286	9	-	2	147	2	-	18	887
30-34歳	5196	12	20	31	592	69	5	322	489	9	-	1	312	2	-	26	1880
35-39歳	3837	4	12	20	378	54	5	245	409	6	-	1	206	1	-	19	1856
40-44歳	3247	4	9	15	402	44	3	246	307	7	-	1	259	2	-	16	1476
45-49歳	2924	6	9	40	382	40	3	429	247	7	-	8	259	2	-	16	1476
北海道 合計	892	1	1	9	179	29	2	92	89	5	-	1	69	1	-	5	409
15-19歳	2	-	-	-	2	2	-	-	-	-	-	-	-	-	-	-	-
20-24歳	33	-	-	-	15	4	-	5	3	-	-	-	-	-	-	-	8
25-29歳	157	1	1	3	43	4	1	17	13	1	-	1	16	1	-	1	60
30-34歳	231	-	-	1	27	11	1	25	26	1	-	1	22	1	-	4	102
35-39歳	192	1	1	1	23	6	1	14	8	2	-	1	9	1	-	4	93
40-44歳	144	1	1	3	28	2	-	12	8	1	-	1	12	1	-	4	77
45-49歳	133	-	-	3	28	2	-	12	8	1	-	1	10	1	-	-	69
東北 合計	1322	3	3	13	183	15	1	195	162	3	-	3	105	1	-	12	622
15-19歳	2	-	-	-	1	-	-	-	-	-	-	-	-	-	-	-	1
20-24歳	49	1	1	-	9	-	-	16	10	-	-	-	-	-	-	-	13
25-29歳	226	2	2	4	50	2	-	50	22	1	-	-	16	1	-	2	81
30-34歳	317	-	-	4	36	3	1	45	51	1	-	1	24	1	-	3	150
35-39歳	263	-	-	4	35	5	1	25	34	-	-	1	30	1	-	3	124
40-44歳	234	1	1	2	27	5	-	31	19	-	-	1	17	1	-	3	127
45-49歳	231	1	1	2	25	-	-	28	26	2	-	1	18	1	-	1	126
北関東 合計	945	1	1	11	135	11	1	153	125	4	-	1	94	1	-	4	403
15-19歳	-	-	-	-	-	-	-	-	-	-	-	-	-	-	-	-	-
20-24歳	30	-	-	-	12	1	-	5	3	-	-	-	-	-	-	-	9
25-29歳	162	-	-	5	41	4	-	34	23	1	-	-	8	-	-	-	50
30-34歳	208	-	-	5	23	2	-	32	35	1	-	-	18	-	-	-	92
35-39歳	181	-	-	2	20	2	1	25	36	1	-	-	20	-	-	2	106
40-44歳	154	1	1	2	13	1	-	25	16	1	-	1	23	1	-	2	73
45-49歳	154	-	-	-	10	-	-	22	14	-	-	-	23	-	-	2	70
関東圏 合計	4012	12	22	37	656	93	7	495	399	12	-	1	299	3	-	18	1957
15-19歳	9	-	-	-	5	-	-	-	2	-	-	-	1	-	-	-	1
20-24歳	155	1	1	4	63	7	-	23	15	1	-	-	7	-	-	-	38
25-29歳	529	3	6	4	135	10	-	69	56	4	-	1	19	1	-	2	220
30-34歳	821	4	4	8	145	24	1	89	90	3	-	1	58	1	-	4	400
35-39歳	952	2	6	3	120	18	1	107	97	3	-	1	77	1	-	4	508
40-44歳	829	1	2	10	92	21	4	110	78	1	-	1	79	1	-	6	424
45-49歳	717	2	5	12	96	13	2	97	61	2	-	1	58	1	-	3	366
北陸・東山 合計	1268	-	3	20	196	23	1	209	146	3	-	1	93	-	-	6	566
15-19歳	1	-	-	-	-	-	-	1	-	-	-	-	-	-	-	-	-
20-24歳	57	-	-	1	24	1	1	9	3	-	-	-	3	-	-	-	15
25-29歳	193	-	-	6	42	5	-	36	30	-	-	-	9	-	-	-	64
30-34歳	305	-	-	3	44	8	6	45	42	3	-	1	28	-	-	2	131
35-39歳	264	-	-	6	31	6	6	45	30	3	-	1	21	-	-	1	119
40-44歳	246	-	-	1	34	1	3	37	21	-	-	-	14	-	-	3	135
45-49歳	202	-	-	3	21	2	1	35	20	-	-	-	18	-	-	1	102

理想男女組合 地獄アッパ 妻の現在年齢		合 計	男1・女0	男2・女0	男2・女1	男1・女1	男0・女2	男3・女0	男3・女1	男2・女2	男1・女3	男0・女4	その他	不 詳
中 京 圏 合計		2124	4	27	352	32	7	325	237	6	3	156	6	963
15-19歳		2	-	-	33	1	-	17	12	-	-	-	-	1
20-24歳		90	-	3	60	3	-	50	34	2	-	-	-	27
25-29歳		330	2	10	278	14	2	269	194	2	-	-	-	127
30-34歳		484	1	7	50	9	2	38	35	2	-	-	-	216
35-39歳		396	1	3	56	5	-	55	33	2	-	-	-	227
40-44歳		355	-	-	-	-	-	-	-	-	-	-	-	194
45-49歳		605	3	9	115	11	-	85	68	-	-	-	-	171
東 近 畿 合計													5	266
15-19歳		-	-	-	6	-	-	-	-	-	-	-	-	-
20-24歳		10	-	29	11	7	-	12	7	-	-	-	-	3
25-29歳		82	1	17	22	8	1	11	22	-	-	-	-	27
30-34歳		110	2	24	18	13	2	24	18	-	-	-	-	48
35-39歳		169	-	1	26	1	1	16	13	-	-	-	-	77
40-44歳		137	-	4	13	1	-	21	8	-	-	-	-	69
45-49歳		97	-	-	-	-	-	-	-	-	-	-	-	42
阪 神 圏 合計		2227	5	30	382	50	1	303	241	2	7	172	10	1015
15-19歳		4	-	-	3	-	-	-	-	-	-	-	-	-
20-24歳		71	-	5	30	5	-	14	4	-	-	-	-	13
25-29歳		263	2	15	78	12	1	42	33	1	-	-	-	85
30-34歳		509	2	6	95	10	1	70	67	-	-	-	-	214
35-39歳		511	3	6	63	17	-	59	54	-	-	-	-	259
40-44歳		453	1	4	62	11	-	88	39	1	-	-	-	252
45-49歳		416	1	1	51	11	-	50	34	1	-	-	-	222
中 国 合計		1098	4	11	163	15	3	180	110	1	2	88	3	513
15-19歳		1	-	-	21	2	-	6	3	-	-	-	-	1
20-24歳		40	1	2	45	4	-	27	19	-	-	-	-	15
25-29歳		158	2	3	23	3	1	40	37	-	-	-	-	51
30-34歳		245	3	3	27	5	2	37	28	1	-	-	-	106
35-39歳		259	-	1	25	1	-	35	18	1	-	-	-	134
40-44歳		201	-	1	22	-	-	35	14	-	-	-	-	108
45-49歳		185	-	-	-	-	-	-	-	-	-	-	-	98
四 国 合計		515	-	1	87	3	2	91	57	1	1	41	2	224
15-19歳		1	-	-	1	1	-	4	1	-	-	-	-	-
20-24歳		25	-	1	12	1	-	16	10	-	-	-	-	5
25-29歳		75	-	1	13	9	1	25	19	-	-	-	-	28
30-34歳		113	-	1	18	15	1	18	14	-	-	-	-	51
35-39歳		107	-	3	15	8	-	16	15	-	-	-	-	45
40-44歳		87	-	1	15	-	-	12	8	-	-	-	-	52
45-49歳		1864	5	4	233	31	2	311	208	2	4	218	15	806
九 州・沖 縄 合計														
15-19歳		4	-	-	20	3	-	3	7	-	-	-	-	-
20-24歳		69	1	4	50	12	1	60	42	-	-	-	-	18
25-29歳		293	2	4	52	4	1	80	49	2	-	-	-	90
30-34歳		409	1	6	35	4	1	62	49	1	-	-	-	171
35-39歳		406	-	2	44	5	-	62	49	-	-	-	-	185
40-44歳		339	-	4	37	5	-	62	21	-	-	-	-	145
45-49歳		347	-	4	39	5	-	62	21	-	-	-	-	167

110 地域ブロック別、年齢別、希望子供数別、独身者数：男

地域ブロック 年齢	希望子供数								平均
	合計	いない	1人	2人	3人	4人	5人以上	不詳	
合計	6031	137	207	3228	1743	109	78	529	2.31
18-19歳	1095	25	31	601	291	18	16	113	2.30
20-24歳	2602	54	85	1419	759	46	33	206	2.32
25-29歳	1566	37	51	832	480	35	18	113	2.33
30-34歳	768	21	40	376	213	10	11	97	2.27
北海道 合計	158	4	7	92	28	6	4	17	2.26
18-19歳	34	-	1	19	8	2	1	3	2.45
20-24歳	75	-	4	44	12	3	2	10	2.31
25-29歳	31	3	-	17	6	1	1	3	2.18
30-34歳	18	1	2	12	2	-	-	1	1.88
東北 合計	495	8	12	255	171	6	10	33	2.40
18-19歳	78	3	1	42	22	-	-	10	2.22
20-24歳	201	5	4	111	65	6	4	6	2.38
25-29歳	139	-	4	64	59	-	3	9	2.49
30-34歳	77	-	3	38	25	-	3	8	2.45
北関東 合計	362	3	7	190	132	6	3	21	2.41
18-19歳	76	-	3	35	32	-	2	4	2.49
20-24歳	158	2	2	94	49	3	1	7	2.34
25-29歳	93	-	1	44	41	3	-	4	2.52
30-34歳	35	1	1	17	10	-	-	6	2.24
東京圏 合計	1719	56	68	928	449	30	20	168	2.25
18-19歳	292	9	9	162	69	6	5	32	2.27
20-24歳	753	24	30	389	214	12	10	74	2.28
25-29歳	450	18	16	262	105	10	4	35	2.20
30-34歳	224	5	13	115	61	2	1	27	2.23
北陸・東山 合計	357	8	6	190	114	5	2	32	2.33
18-19歳	51	2	-	25	17	1	-	6	2.33
20-24歳	146	2	3	83	43	3	1	11	2.33
25-29歳	110	2	1	58	39	1	1	8	2.38
30-34歳	50	2	2	24	15	-	-	7	2.21
中京圏 合計	728	12	22	420	195	8	4	67	2.27
18-19歳	123	4	5	71	31	-	-	12	2.16
20-24歳	315	4	6	192	81	3	2	27	2.27
25-29歳	205	3	8	112	63	4	-	15	2.30
30-34歳	85	1	3	45	20	1	2	13	2.32
東近畿 合計	201	4	4	111	65	4	1	12	2.34
18-19歳	43	2	1	23	11	2	-	4	2.26
20-24歳	99	-	2	56	34	2	-	5	2.38
25-29歳	32	2	1	17	10	-	1	1	2.26
30-34歳	27	-	-	15	10	-	-	2	2.40
阪神圏 合計	792	23	39	445	186	12	9	78	2.21
18-19歳	173	2	6	102	34	1	2	26	2.22
20-24歳	362	11	19	205	84	7	5	31	2.22
25-29歳	177	6	8	99	49	2	2	11	2.23
30-34歳	80	4	6	39	19	2	-	10	2.13
中国 合計	360	9	12	185	112	5	3	34	2.31
18-19歳	70	1	1	38	21	-	1	8	2.34
20-24歳	140	5	3	75	45	2	1	9	2.30
25-29歳	103	2	3	56	29	3	-	10	2.30
30-34歳	47	1	5	16	17	-	1	7	2.32
四国 合計	166	3	7	89	52	1	6	8	2.37
18-19歳	25	-	1	16	8	-	-	-	2.28
20-24歳	76	-	4	41	26	-	2	3	2.38
25-29歳	45	1	1	21	17	1	3	1	2.57
30-34歳	20	2	1	11	1	-	1	4	1.94
九州 合計	693	7	23	323	239	26	16	59	2.48
18-19歳	130	2	3	68	38	6	5	8	2.48
20-24歳	277	1	8	129	106	5	5	23	2.48
25-29歳	181	-	8	82	62	10	3	16	2.50
30-34歳	105	4	4	44	33	5	3	12	2.43

111 地域ブロック別、年齢別、希望子供数別、独身者数：女

地域ブロック 年齢	希望子供数								
	合 計	いらない	1 人	2 人	3 人	4 人	5人以上	不 詳	平 均
合 計	4715	155	251	2457	1319	119	40	374	2.26
18-19歳	1109	27	35	602	324	31	8	82	2.31
20-24歳	2443	59	118	1333	729	64	23	117	2.30
25-29歳	838	41	67	395	226	21	6	82	2.18
30-34歳	325	28	31	127	40	3	3	93	1.86
北 海 道 合 計	183	11	14	99	35	4	2	18	2.08
18-19歳	34	-	1	25	7	-	-	1	2.18
20-24歳	90	4	5	50	20	2	1	8	2.17
25-29歳	35	2	2	19	4	2	1	5	2.17
30-34歳	24	5	6	5	4	-	-	4	1.40
東 北 合 計	330	6	14	155	110	12	1	32	2.37
18-19歳	66	-	-	38	20	2	-	6	2.40
20-24歳	172	3	9	75	64	10	1	10	2.44
25-29歳	74	3	5	32	25	-	-	9	2.22
30-34歳	18	-	-	10	1	-	-	7	2.09
北 関 東 合 計	230	6	15	124	62	6	1	16	2.23
18-19歳	50	1	-	34	12	-	-	3	2.21
20-24歳	135	4	12	66	39	5	1	8	2.25
25-29歳	35	-	3	20	8	1	-	3	2.22
30-34歳	10	1	-	4	3	-	-	2	2.13
東 京 圏 合 計	1295	59	69	685	319	32	17	114	2.21
18-19歳	319	7	9	173	87	10	5	28	2.34
20-24歳	633	20	31	357	164	13	10	38	2.25
25-29歳	240	22	20	113	56	8	2	19	2.06
30-34歳	103	10	9	42	12	1	-	29	1.80
北 陸・東 山 合 計	259	8	7	134	83	8	2	17	2.34
18-19歳	65	1	2	36	18	2	-	6	2.31
20-24歳	134	5	3	66	49	6	1	4	2.39
25-29歳	49	1	1	28	15	-	-	4	2.27
30-34歳	11	1	1	4	1	-	1	3	2.13
中 京 圏 合 計	603	14	22	329	177	11	6	44	2.30
18-19歳	171	6	6	91	52	3	1	12	2.27
20-24歳	333	4	8	189	103	6	5	18	2.36
25-29歳	76	1	6	41	19	1	-	8	2.19
30-34歳	23	3	2	8	3	1	-	6	1.82
東 近 畿 合 計	127	4	10	71	28	2	-	12	2.12
18-19歳	29	1	4	16	6	-	-	2	2.00
20-24歳	71	2	6	43	16	2	-	2	2.14
25-29歳	16	1	-	6	5	-	-	4	2.25
30-34歳	11	-	-	6	1	-	-	4	2.14
阪 神 圏 合 計	650	21	56	341	164	14	3	51	2.17
18-19歳	155	5	8	65	58	7	-	12	2.38
20-24歳	345	9	27	211	80	5	3	10	2.16
25-29歳	99	4	15	43	23	2	-	12	2.05
30-34歳	51	3	6	22	3	-	-	17	1.74
中 国 合 計	281	10	14	150	82	3	2	20	2.23
18-19歳	70	2	2	40	18	1	1	6	2.27
20-24歳	141	3	5	77	50	1	1	4	2.32
25-29歳	52	4	5	27	13	1	-	2	2.04
30-34歳	18	1	2	6	1	-	-	8	1.70
四 国 合 計	141	3	6	80	41	4	-	7	2.28
18-19歳	33	2	-	17	11	1	-	2	2.29
20-24歳	80	-	4	46	26	2	-	2	2.33
25-29歳	19	-	2	13	2	1	-	1	2.11
30-34歳	9	1	-	4	2	-	-	2	2.00
九 州 合 計	616	13	24	289	218	23	6	43	2.40
18-19歳	117	2	3	67	35	5	1	4	2.36
20-24歳	309	5	8	153	118	12	-	13	2.42
25-29歳	143	3	8	53	56	5	3	15	2.48
30-34歳	47	3	5	16	9	1	2	11	2.17

112 都道府県別，妻の出生年別，避妊経験有無別，夫婦数

都道府県 妻の出生年	避妊経験有無				
	合 計	現在避妊	以前避妊	今までなし	不 詳
合 計	17629	10566	3718	2494	851
昭和2年～昭和9年	2008	598	811	473	126
昭和10年～昭和19年	5892	3518	1239	798	337
昭和20年～昭和29年	7251	4934	1122	904	291
昭和30年～昭和44年	2478	1516	546	319	97
北 海 道	981	589	226	127	39
昭和2年～昭和9年	92	23	44	23	2
昭和10年～昭和19年	303	179	69	40	15
昭和20年～昭和29年	405	266	69	51	19
昭和30年～昭和44年	181	121	44	13	3
青 森	215	133	43	33	6
昭和2年～昭和9年	21	5	12	4	-
昭和10年～昭和19年	53	30	12	10	1
昭和20年～昭和29年	105	71	15	15	4
昭和30年～昭和44年	36	27	4	4	1
岩 手	212	116	45	43	8
昭和2年～昭和9年	22	8	7	6	1
昭和10年～昭和19年	49	27	11	9	2
昭和20年～昭和29年	114	70	23	17	4
昭和30年～昭和44年	27	11	4	11	1
宮 城	257	157	45	40	15
昭和2年～昭和9年	30	10	12	7	1
昭和10年～昭和19年	80	39	17	16	8
昭和20年～昭和29年	106	80	10	11	5
昭和30年～昭和44年	41	28	6	6	1
秋 田	204	124	42	30	8
昭和2年～昭和9年	40	12	16	9	3
昭和10年～昭和19年	57	40	8	6	3
昭和20年～昭和29年	80	51	18	11	-
昭和30年～昭和44年	27	21	-	4	2
山 形	152	106	28	15	3
昭和2年～昭和9年	17	6	7	4	-
昭和10年～昭和19年	43	30	5	6	2
昭和20年～昭和29年	67	53	11	2	1
昭和30年～昭和44年	25	17	5	3	-
福 島	391	213	88	61	29
昭和2年～昭和9年	62	20	24	15	3
昭和10年～昭和19年	145	78	36	15	16
昭和20年～昭和29年	144	94	17	26	7
昭和30年～昭和44年	40	21	11	5	3
茨 城	332	204	75	39	14
昭和2年～昭和9年	33	12	12	7	2
昭和10年～昭和19年	112	61	30	16	5
昭和20年～昭和29年	142	105	20	13	4
昭和30年～昭和44年	45	26	13	3	3
栃 木	283	190	47	30	16
昭和2年～昭和9年	13	6	1	4	2
昭和10年～昭和19年	71	41	16	10	4
昭和20年～昭和29年	130	90	19	13	8
昭和30年～昭和44年	69	53	11	3	2

都道府県 妻の出生年	避妊経験有無					
	合 計	現在避妊	以前避妊	今までなし	不 詳	
群 馬	237	168	38	24	7	
昭和2年～昭和9年	29	15	7	6	1	
昭和10年～昭和19年	78	56	13	9	-	
昭和20年～昭和29年	91	70	9	8	4	
昭和30年～昭和44年	39	27	9	1	2	
埼 玉	877	560	169	107	41	
昭和2年～昭和9年	82	21	35	19	7	
昭和10年～昭和19年	329	216	65	36	12	
昭和20年～昭和29年	374	269	44	42	19	
昭和30年～昭和44年	92	54	25	10	3	
千 葉	769	483	142	108	36	
昭和2年～昭和9年	68	26	23	15	4	
昭和10年～昭和19年	262	161	52	32	17	
昭和20年～昭和29年	336	237	43	46	10	
昭和30年～昭和44年	103	59	24	15	5	
東 京	1393	839	294	201	59	
昭和2年～昭和9年	209	74	79	48	8	
昭和10年～昭和19年	497	315	102	57	23	
昭和20年～昭和29年	529	357	79	74	19	
昭和30年～昭和44年	158	93	34	22	9	
神 奈 川	1148	707	240	135	66	
昭和2年～昭和9年	123	36	44	30	13	
昭和10年～昭和19年	400	255	84	39	22	
昭和20年～昭和29年	511	345	90	50	26	
昭和30年～昭和44年	114	71	22	16	5	
新 潟	348	203	80	45	20	
昭和2年～昭和9年	46	12	23	8	3	
昭和10年～昭和19年	119	63	30	16	10	
昭和20年～昭和29年	132	90	19	18	5	
昭和30年～昭和44年	51	38	8	3	2	
富 山	113	60	29	20	4	
昭和2年～昭和9年	13	2	5	6	-	
昭和10年～昭和19年	28	16	7	3	2	
昭和20年～昭和29年	59	34	15	8	2	
昭和30年～昭和44年	13	8	2	3	-	
石 川	113	58	34	14	7	
昭和2年～昭和9年	12	2	8	1	1	
昭和10年～昭和19年	43	17	17	8	1	
昭和20年～昭和29年	40	31	5	2	2	
昭和30年～昭和44年	18	8	4	3	3	
福 井	197	119	45	27	6	
昭和2年～昭和9年	5	-	4	1	-	
昭和10年～昭和19年	62	34	15	12	1	
昭和20年～昭和29年	99	67	20	7	5	
昭和30年～昭和44年	31	18	6	7	-	
山 梨	139	84	34	14	7	
昭和2年～昭和9年	22	8	12	1	1	
昭和10年～昭和19年	44	26	11	5	2	
昭和20年～昭和29年	52	37	6	6	3	
昭和30年～昭和44年	21	13	5	2	1	

道府県 妻の出生年	避妊経験有無					不詳
	合計	現在避妊	以前避妊	今までなし	不詳	
長野	414	254	95	51	14	
昭和2年～昭和9年	42	15	17	9	1	
昭和10年～昭和19年	135	92	28	10	5	
昭和20年～昭和29年	165	102	32	25	6	
昭和30年～昭和44年	72	45	18	7	2	
岐阜	335	199	81	40	15	
昭和2年～昭和9年	38	11	20	5	2	
昭和10年～昭和19年	103	52	33	14	4	
昭和20年～昭和29年	136	98	13	17	8	
昭和30年～昭和44年	58	38	15	4	1	
静岡	517	319	113	57	28	
昭和2年～昭和9年	46	17	19	10	-	
昭和10年～昭和19年	168	110	30	16	12	
昭和20年～昭和29年	226	154	42	18	12	
昭和30年～昭和44年	77	38	22	13	4	
愛知	1023	649	181	140	53	
昭和2年～昭和9年	107	31	36	28	12	
昭和10年～昭和19年	358	225	62	50	21	
昭和20年～昭和29年	410	306	48	40	16	
昭和30年～昭和44年	148	87	35	22	4	
三重	265	137	73	41	14	
昭和2年～昭和9年	33	9	12	8	4	
昭和10年～昭和19年	90	41	29	13	7	
昭和20年～昭和29年	95	61	20	12	2	
昭和30年～昭和44年	47	26	12	8	1	
滋賀	227	138	38	43	8	
昭和2年～昭和9年	25	5	8	9	3	
昭和10年～昭和19年	65	41	13	10	1	
昭和20年～昭和29年	111	76	12	20	3	
昭和30年～昭和44年	26	16	5	4	1	
京都	297	189	56	39	13	
昭和2年～昭和9年	50	19	19	10	2	
昭和10年～昭和19年	106	70	14	15	7	
昭和20年～昭和29年	106	76	16	10	4	
昭和30年～昭和44年	35	24	7	4	-	
大阪	1221	756	241	173	51	
昭和2年～昭和9年	128	39	51	29	9	
昭和10年～昭和19年	438	266	87	66	19	
昭和20年～昭和29年	508	352	78	57	21	
昭和30年～昭和44年	147	99	25	21	2	
兵庫	778	423	169	141	45	
昭和2年～昭和9年	88	18	33	31	6	
昭和10年～昭和19年	275	147	56	49	23	
昭和20年～昭和29年	309	199	51	47	12	
昭和30年～昭和44年	106	59	29	14	4	
奈良	237	129	56	38	14	
昭和2年～昭和9年	27	6	14	7	-	
昭和10年～昭和19年	101	60	23	13	5	
昭和20年～昭和29年	89	56	14	12	7	
昭和30年～昭和44年	20	7	5	6	2	

都道府県 妻の出生年	避妊経験有無				
	合 計	現在避妊	以前避妊	今までなし	不 詳
和 歌 山	162	97	27	28	10
昭和2年～昭和9年	17	-	10	7	-
昭和10年～昭和19年	48	31	7	6	4
昭和20年～昭和29年	65	44	8	9	4
昭和30年～昭和44年	32	22	2	6	2
鳥 取	96	56	25	13	2
昭和2年～昭和9年	22	5	14	3	-
昭和10年～昭和19年	18	9	3	4	2
昭和20年～昭和29年	42	32	5	5	-
昭和30年～昭和44年	14	10	3	1	-
島 根	131	75	36	15	5
昭和2年～昭和9年	21	5	12	2	2
昭和10年～昭和19年	40	26	7	7	-
昭和20年～昭和29年	56	35	15	5	1
昭和30年～昭和44年	14	9	2	1	2
岡 山	259	147	62	37	13
昭和2年～昭和9年	41	9	18	9	5
昭和10年～昭和19年	107	65	29	10	3
昭和20年～昭和29年	81	54	11	13	3
昭和30年～昭和44年	30	19	4	5	2
広 島	548	347	112	70	19
昭和2年～昭和9年	42	16	14	10	2
昭和10年～昭和19年	165	108	31	20	6
昭和20年～昭和29年	256	176	43	30	7
昭和30年～昭和44年	85	47	24	10	4
山 口	259	158	50	40	11
昭和2年～昭和9年	40	18	10	11	1
昭和10年～昭和19年	87	55	18	10	4
昭和20年～昭和29年	95	64	14	14	3
昭和30年～昭和44年	37	21	8	5	3
徳 島	39	22	10	4	3
昭和2年～昭和9年	2	1	1	-	-
昭和10年～昭和19年	17	5	7	2	3
昭和20年～昭和29年	13	11	-	2	-
昭和30年～昭和44年	7	5	2	-	-
香 川	141	87	32	13	9
昭和2年～昭和9年	13	5	6	-	2
昭和10年～昭和19年	50	23	12	8	7
昭和20年～昭和29年	56	43	8	5	-
昭和30年～昭和44年	22	16	6	-	-
愛 媛	268	141	73	46	8
昭和2年～昭和9年	27	8	16	3	-
昭和10年～昭和19年	77	41	15	15	6
昭和20年～昭和29年	118	69	25	22	2
昭和30年～昭和44年	46	23	17	6	-
高 知	100	53	14	26	7
昭和2年～昭和9年	7	2	2	2	1
昭和10年～昭和19年	45	24	6	13	2
昭和20年～昭和29年	41	23	6	9	3
昭和30年～昭和44年	7	4	-	2	1

都道府県 妻の出生年	避妊経験有無					不詳
	合計	現在避妊	以前避妊	今までなし	不詳	
福岡	748	421	168	125	34	
昭和2年～昭和9年	98	20	43	25	10	
昭和10年～昭和19年	264	156	59	36	13	
昭和20年～昭和29年	282	184	44	45	9	
昭和30年～昭和44年	104	61	22	19	2	
佐賀	135	79	24	22	10	
昭和2年～昭和9年	14	4	5	3	2	
昭和10年～昭和19年	40	22	6	7	5	
昭和20年～昭和29年	58	39	10	6	3	
昭和30年～昭和44年	23	14	3	6	-	
長崎	221	143	48	20	10	
昭和2年～昭和9年	25	10	11	4	-	
昭和10年～昭和19年	69	45	14	5	5	
昭和20年～昭和29年	83	62	14	6	1	
昭和30年～昭和44年	44	26	9	5	4	
熊本	253	136	59	38	20	
昭和2年～昭和9年	22	3	12	5	2	
昭和10年～昭和19年	70	34	16	11	9	
昭和20年～昭和29年	109	67	18	18	6	
昭和30年～昭和44年	52	32	13	4	3	
大分	119	71	26	15	7	
昭和2年～昭和9年	16	6	6	3	1	
昭和10年～昭和19年	36	25	7	3	1	
昭和20年～昭和29年	41	27	7	5	2	
昭和30年～昭和44年	26	13	6	4	3	
宮崎	174	81	41	33	19	
昭和2年～昭和9年	25	7	9	5	4	
昭和10年～昭和19年	58	21	11	16	10	
昭和20年～昭和29年	69	40	15	10	4	
昭和30年～昭和44年	22	13	6	2	1	
鹿児島	194	89	42	49	14	
昭和2年～昭和9年	36	8	14	12	2	
昭和10年～昭和19年	57	26	10	16	5	
昭和20年～昭和29年	78	46	13	15	4	
昭和30年～昭和44年	23	9	5	6	3	
沖縄	107	57	22	24	4	
昭和2年～昭和9年	17	3	4	9	1	
昭和10年～昭和19年	30	14	6	8	2	
昭和20年～昭和29年	37	21	8	7	1	
昭和30年～昭和44年	23	19	4	-	-	

113 地域ブロック別、妻の現在年齢別、避妊経験有無別、夫婦数

地域ブロック 妻の現在年齢 避妊経験有無	合 計	現在避妊 している	以前はしたが 今はしていない	今まで避妊した ことはない	不 詳
合 計	17,628	6,936	2,833	1,809	597
25 歳 未 満	833	411	201	193	28
25 - 29 歳	3,139	1,879	715	439	106
30 - 39 歳	7,517	5,326	1,017	873	301
40 - 49 歳	6,140	2,950	1,785	989	416
北 海 道	981	589	226	127	39
25 歳 未 満	55	34	11	8	2
25 - 29 歳	227	131	64	22	10
30 - 39 歳	420	294	57	55	14
40 - 49 歳	279	130	94	42	13
東 北	1,431	220	143	84	34
25 歳 未 満	85	40	15	25	5
25 - 29 歳	294	174	59	56	5
30 - 39 歳	571	415	74	57	25
40 - 49 歳	481	220	143	84	34
北 関 東	852	155	58	33	16
25 歳 未 満	36	24	5	5	2
25 - 29 歳	167	102	39	18	8
30 - 39 歳	387	281	58	37	11
40 - 49 歳	262	155	58	33	16
東 京 圏	4,187	806	431	234	97
25 歳 未 満	179	86	43	42	8
25 - 29 歳	682	425	147	86	24
30 - 39 歳	1,758	1,272	224	189	73
40 - 49 歳	1,568	806	431	234	97
北 陸・東 山	1,324	216	154	65	25
25 歳 未 満	68	29	19	19	1
25 - 29 歳	233	148	64	15	6
30 - 39 歳	563	385	80	72	26
40 - 49 歳	460	216	154	65	25

地域ブロック 妻の現在年齢	避妊経験有無	合 計	現 在 避 妊 し て い る	以 前 は し た が 今 は し て い な い	今 まで 避 妊 し た こ と は な い	不 詳
中 京 圏		2,140	1,304	448	278	110
25 歳 未 満		95	50	26	16	3
25 - 29 歳		357	208	86	53	10
30 - 39 歳		953	700	118	96	39
40 - 49 歳		735	346	218	113	58
東 近 畿		626	115	63	45	17
25 歳 未 満		18	4	5	9	0
25 - 29 歳		95	59	15	16	5
30 - 39 歳		273	186	38	39	10
40 - 49 歳		240	115	63	45	17
阪 神 圏		2,295	1,368	466	353	64
25 歳 未 満		103	48	25	28	2
25 - 29 歳		371	226	81	51	13
30 - 39 歳		982	699	124	129	30
40 - 49 歳		840	395	236	145	64
中 国		1,293	783	285	175	50
25 歳 未 満		72	36	19	16	1
25 - 29 歳		242	141	54	38	9
30 - 39 歳		562	402	86	57	17
40 - 49 歳		417	204	126	64	23
四 国		548	303	129	89	27
25 歳 未 満		34	16	11	7	0
25 - 29 歳		100	54	26	18	2
30 - 39 歳		241	160	38	35	8
40 - 49 歳		173	73	54	29	17
九州・沖縄		1,951	1,077	430	326	118
25 歳 未 満		88	44	22	18	4
25 - 29 歳		371	211	80	66	14
30 - 39 歳		807	532	120	107	48
40 - 49 歳		685	290	208	135	52

114 地域ブロック別、妻の現在年齢別、結婚から第1子出生までの避妊経験有無別、夫婦数

結婚から第1子 出生までの避妊 地域ブロック 妻の現在年齢	合 計	避妊しなかった	避妊した	不 詳
合 計	14,880	9,922	2,729	855
25歳未満	420	303	96	21
25 - 29歳	2,376	1,617	664	95
30 - 39歳	6,761	4,867	1,549	345
40 - 49歳	5,323	3,968	880	475
北 海 道	813	541	230	42
25歳未満	31	25	5	1
25 - 29歳	181	115	57	9
30 - 39歳	365	236	112	17
40 - 49歳	236	165	56	15
東 北	1,188	885	229	74
25歳未満	39	26	11	2
25 - 29歳	221	158	57	6
30 - 39歳	519	387	103	29
40 - 49歳	409	314	58	37
北 関 東	749	534	166	49
25歳未満	23	14	9	0
25 - 29歳	130	89	33	8
30 - 39歳	359	253	87	19
40 - 49歳	237	178	37	22
東 京 圏	3,524	2,406	905	213
25歳未満	71	51	17	3
25 - 29歳	488	299	167	22
30 - 39歳	1,591	1,067	441	83
40 - 49歳	1,374	989	280	105
北陸・東山	1,156	884	57	29
25歳未満	36	23	9	4
25 - 29歳	198	155	40	3
30 - 39歳	517	387	105	25
40 - 49歳	405	319	57	29

結婚から第1子 地域ブロック 妻の現在年齢 までの避妊	合 計	避妊しなかった	避妊した	不 詳
中 京 圏	1,859	1,339	402	118
25 歳 未 満	61	49	10	2
25 - 29 歳	279	186	82	11
30 - 39 歳	864	619	203	42
40 - 49 歳	655	485	107	63
東 近 畿	531	414	89	28
25 歳 未 満	5	5	0	0
25 - 29 歳	78	62	14	2
30 - 39 歳	242	195	39	8
40 - 49 歳	206	152	36	18
阪 神 圏	1,909	526	126	69
25 歳 未 満	50	34	13	3
25 - 29 歳	274	171	90	13
30 - 39 歳	864	628	203	33
40 - 49 歳	721	526	126	69
中 国	1,083	836	200	47
25 歳 未 満	30	23	6	1
25 - 29 歳	180	132	42	6
30 - 39 歳	513	402	93	18
40 - 49 歳	360	279	59	22
四 国	449	327	89	33
25 歳 未 満	19	15	4	0
25 - 29 歳	70	52	16	2
30 - 39 歳	208	147	51	10
40 - 49 歳	152	113	18	21
九州・沖縄	1,619	1,230	236	153
25 歳 未 満	55	38	12	5
25 - 29 歳	277	198	66	13
30 - 39 歳	719	546	112	61
40 - 49 歳	568	448	46	74

115 地域ブロック別，妻の現在年齢別，第1子出生から第2子出生までの避妊経験有無別，夫婦数

第1子から第2子 までの避妊 地域ブロック 妻の現在年齢	合 計	避妊しなかった	避妊した	不 詳
合 計	11,853	5,400	4,853	1,600
25歳未満	104	56	35	13
25 - 29歳	1,291	471	624	196
30 - 39歳	5,775	2,461	2,542	772
40 - 49歳	4,683	2,412	1,652	619
北海道	612	262	245	105
25歳未満	15	9	6	0
25 - 29歳	95	30	47	18
30 - 39歳	297	118	122	57
40 - 49歳	205	105	70	30
東北	948	399	422	127
25歳未満	13	8	1	4
25 - 29歳	120	40	63	17
30 - 39歳	455	175	227	53
40 - 49歳	360	176	131	53
北関東	593	266	256	71
25歳未満	7	2	4	1
25 - 29歳	71	23	39	9
30 - 39歳	297	130	138	29
40 - 49歳	218	111	75	32
東京圏	2,756	1,189	1,121	446
25歳未満	14	7	4	3
25 - 29歳	229	84	90	55
30 - 39歳	1,335	541	558	236
40 - 49歳	1,178	557	469	152
北陸・東山	944	421	429	94
25歳未満	4	1	3	0
25 - 29歳	120	44	66	10
30 - 39歳	451	195	209	47
40 - 49歳	369	181	151	37

第1子から第2子 までの避妊 地域ブロック 妻の現在年齢	合 計	避妊しなかった	避妊した	不 詳
中 京 圏	1,483	655	621	207
25歳未満	13	8	3	2
25 - 29歳	163	66	73	24
30 - 39歳	738	299	343	96
40 - 49歳	569	282	202	85
東 近 畿	443	233	172	38
25歳未満	1	1	0	0
25 - 29歳	40	18	21	1
30 - 39歳	216	110	88	18
40 - 49歳	186	104	63	19
阪 神 圏	1,514	703	618	193
25歳未満	8	4	3	1
25 - 29歳	144	47	70	27
30 - 39歳	737	328	327	82
40 - 49歳	625	324	218	83
中 国	868	431	337	100
25歳未満	10	3	6	1
25 - 29歳	96	33	53	10
30 - 39歳	439	212	173	54
40 - 49歳	323	183	105	35
四 国	351	167	138	46
25歳未満	1	0	1	0
25 - 29歳	37	13	20	4
30 - 39歳	181	73	84	24
40 - 49歳	132	81	33	18
九州・沖縄	1,341	674	494	173
25歳未満	18	13	4	1
25 - 29歳	176	73	82	21
30 - 39歳	629	280	273	76
40 - 49歳	518	308	135	75

116 地域ブロック別、妻の現在年齢別、第2子出生から第3子出生までの避妊経験有無別、夫婦数

第2子から第3子 までの避妊 地域ブロック 妻の現在年齢	合 計	避妊しなかった	避妊した	不 詳
合 計	3,640	1,451	1,341	848
25歳未満	7	4	2	1
25 - 29歳	187	66	66	55
30 - 39歳	1,749	639	681	429
40 - 49歳	1,697	742	592	363
北 海 道	159	58	59	42
25歳未満	2	1	1	0
25 - 29歳	13	2	9	2
30 - 39歳	76	25	29	22
40 - 49歳	68	30	20	18
東 北	350	129	129	92
25歳未満	2	1	0	1
25 - 29歳	27	11	10	6
30 - 39歳	159	50	69	40
40 - 49歳	162	67	50	45
北 関 東	231	93	95	43
25歳未満	0	0	0	0
25 - 29歳	9	3	1	5
30 - 39歳	113	43	47	23
40 - 49歳	109	47	47	15
東 京 圏	728	270	271	187
25歳未満	0	0	0	0
25 - 29歳	31	12	9	10
30 - 39歳	335	115	109	111
40 - 49歳	362	143	153	66
北陸・東山	330	128	129	73
25歳未満	0	0	0	0
25 - 29歳	19	11	4	4
30 - 39歳	169	56	74	39
40 - 49歳	142	61	51	30

第2子から第3子 までの避妊 地域ブロック 妻の現在年齢	合 計	避妊しなかった	避妊した	不 詳
	中 京 圏	404	155	153
25 歳 未 満	1	0	1	0
25 - 29 歳	20	5	9	6
30 - 39 歳	195	66	79	50
40 - 49 歳	188	64	64	40
東 近 畿	133	61	53	19
25 歳 未 満	0	0	0	0
25 - 29 歳	5	1	2	2
30 - 39 歳	68	29	33	6
40 - 49 歳	60	31	18	11
阪 神 圏	442	195	154	93
25 歳 未 満	0	0	0	0
25 - 29 歳	21	6	7	8
30 - 39 歳	211	91	79	41
40 - 49 歳	210	98	68	44
中 国	262	120	97	45
25 歳 未 満	1	1	0	0
25 - 29 歳	9	4	4	1
30 - 39 歳	149	60	62	27
40 - 49 歳	103	55	31	17
四 国	92	39	30	23
25 歳 未 満	0	0	0	0
25 - 29 歳	6	2	0	4
30 - 39 歳	38	15	12	11
40 - 49 歳	48	22	18	8
九州・沖縄	509	203	171	135
25 歳 未 満	1	1	0	0
25 - 29 歳	27	9	11	7
30 - 39 歳	236	89	88	59
40 - 49 歳	245	104	72	69

人口問題研究所主要刊行物一覧

『人口問題研究』	季刊
『研究資料』	不定期
『実地調査報告資料』	年刊
『特別研究報告資料』	不定期
『人口問題研究所年報』	年刊

<お 願 い>

本報告書の内容を利用された場合、その掲載誌などを一部下記宛て御送付いただければ幸いです。

調査研究報告資料第3号

出産力調査に基づく結婚と出生の地域分析

1990年3月15日 発行

編集兼
発行者

厚生省人口問題研究所

東京都千代田区霞が関1丁目2番2号

電話番号：東京(03)503-1711 内線3663

F A X：東京(03)591-4816

郵便番号：100-45

印刷者

大和綜合印刷株式会社

東京都千代田区飯田橋1丁目12番11号

電話番号：東京(03)263-5156

