

調査研究報告資料
第 32 号
2014 年 3 月 31 日

ISSN 1347-9024
Survey Series No.32
March 31, 2014

2012 年社会保障・人口問題基本調査
生活と支え合いに関する調査
報告書

The National Survey on Social Security and People's Life

2012

国立社会保障・人口問題研究所

National Institute of Population and
Social Security Research
Tokyo, Japan

序 文

本調査は、人々の生活困難の状況や、家族や地域の人々との間の支え合いの実態を把握し、公的な支援が必要な人々がどのような人なのかなどを調査することを目的として、平成 24 年 7 月に実施した「生活と支え合いに関する調査」の結果の概要ならびに集計結果をとりまとめたものである。

日本社会は稀にみる速さで少子高齢化と家族構造の変化が進展しており、社会保障制度の持続可能性を担保するためには、人々の自助・共助・公助の相互関係に着目して、継続的改革を進めていくことが必要である。しかしながら、これらの相互関係に関する実態把握は、これまで必ずしも十分に行われていなかった。本調査は、平成 19 年度に実施した「社会保障実態調査」を継続する内容であり、人々の生活、家族関係と社会経済状態の実態、社会保障給付などの公的な給付と、社会ネットワークなどの私的な支援が果たしている機能などに着目した。本調査が、今後の社会保障制度改革に資する重要な資料として活用されるものと期待している。

調査の実施にあたっては、厚生労働省大臣官房統計情報部、都道府県、政令指定都市、保健所ならびに調査員の方々の数多くの御協力を得た。とりわけ全国の調査対象となられた方々の誠意ある回答がなければ、本調査は成り立たなかった。ここに深く感謝の意を表す次第である。本調査結果が、社会保障政策立案の関係者や国民生活の改善に係わる多くの関連施策に携わる方々、専門家ならびにわが国の社会保障の動向に関心をもたれる多くの方々にとって有力な参考資料として、広く利用されることを切に希望するものである。

なお、本調査は本研究所のプロジェクト調査研究として、阿部彩（社会保障応用分析研究部長）、泉田信行（社会保障応用分析研究部第 1 室長）、西村幸満（社会保障応用分析研究部第 2 室長）、白瀬由美香（社会保障応用分析研究部第 3 室長）、菊池潤（社会保障応用分析研究部第 4 室長）、黒田有志弥（社会保障応用分析研究部研究員）、暮石渉（社会保障基礎理論研究部第 3 室長）、オブザーバーとして西村周三（所長）、金子能宏（社会保障基礎理論研究部長）によって実施された。

平成 26 年 3 月 31 日

国立社会保障・人口問題研究所長
西村 周三

目 次

I. 調査の概要	1
1. 調査の目的	1
2. 調査の方法と調査票回収状況	1
3. 本書の構成	1
4. 結果の要旨	2
II. 家族の助け合い	4
1. 親への経済的援助	4
2. 子どもへの経済的援助	10
III. 生活費用の担い手	13
1. 人生の各ポイントにおける生活費用の担い手	13
2. 20代前半の生活費用の担い手	15
IV. 人と人とのつながり・支え合いの状況	17
1. 人と人とのつながりの状況	17
2. 人と人との支え合いの状況	21
V. 生活に困難を抱える世帯の状況	26
1. 食料の困窮経験	26
2. 衣服の困窮経験	28
3. 支払い滞納経験	30
VI. 過去1年間の医療機関および健康診断の未受診	34
1. 過去1年間の医療機関の未受診	34
2. 過去1年間の健康診断の未受診	36
VII. 暮らし向きと生活の変化	38
1. 「暮らし向き」の状況	38
2. 生活の動向	39
VIII. 東日本大震災の影響	46
用語の説明	53

調査関係資料	57
1. 実施要綱	59
2. 調査の手引き	60
3. 調査ご協力をお願い	84
4. 調査票（世帯票・個人票）	85
5. 調査票記入例（世帯票・個人票）	103
主要結果表	125
1. 単純集計	132
2. クロス集計	158

I 調査の概要

1. 調査の目的

国立社会保障・人口問題研究所は2012（平成24）年7月に、「生活と支え合いに関する調査」を実施した（以下、本調査）。本調査は、人々の生活、家族関係と社会経済状態の実態、社会保障給付などの公的な給付と、社会ネットワークなどの私的な支援が果たしている機能を精査し、「全世代対応型」社会保障制度の在り方を検討するための基礎的資料を得ることを目的としている。具体的には、日本の世帯構成と家計の実態、家族や地域の人々とのつながりや支え合いの実態、個人の社会・経済的な活動の実態、社会保障制度が果たしている役割などについて調査を実施した。

2. 調査の方法と調査票回収状況

本調査は、厚生労働省が実施する「平成24年国民生活基礎調査」で全国（福島県を除く）を対象に設定された調査地区（1,102地区）内から無作為に選ばれた調査地区（300地区）内に居住する世帯主および20歳以上の個人を対象として平成24年7月1日現在の世帯の状況（世帯票）および個人の状況（個人票）について調べたものである。

調査方法は配票自計、密封回収方式による。その結果、世帯票配布数（調査客体世帯数）16,096票に対して、回収数は11,450票、有効回収数は11,000票であった（回収率71.1%、有効回収率68.3%）。また、対象世帯の20歳以上の個人に配布した個人票26,260票に対して、回収票は23,733票であった。ただし、回収票のうち重要な情報が抜けている2,560票は無効票として集計対象から除外したため、有効票数は21,173票、有効回収率は80.6%となった。

注：平成24年は、東日本大震災の影響により、福島県については調査を実施しておらず、数値は福島県分を除いたものとなっている。

表I-1 調査票配布数、有効回収数ならびに有効回収率

	調査票の回収状況	
	世帯票	個人票
調査客体数	16,096	26,260
回収票数	11,450（回収率71.1%）	23,733（回収率90.4%）
有効票数	11,000（有効回収率68.3%）	21,173（有効回収率80.6%）

3. 本書の構成

本書は、平成25年7月に公表された「生活と支え合いに関する調査」の「結果の概要」と調査関係資料ならびに主要結果表からなっている。「結果の概要」は、公表時の資料をそのまま再掲している。主要結果表に含まれる単純集計表とクロス集計表は、統計法第32条

に基づく調査票情報の目的外使用申請の承認（統発 1010 第 1 号、平成 25 年 10 月 10 日）によって得られた「平成 24 年国民生活基礎調査」の情報を「生活と支え合いに関する調査」の情報にリンケージして集計を行っている。また、同じく統計法 32 条に基づき、本調査の調査票情報を二次利用した集計結果も含まれている。そのため、「結果の概要」で示された内容と主要結果表の数値が異なる場合があることに留意する必要がある。

4. 結果の要旨

○親に経済的支援をしている人が増加。

20 歳代から 60 歳代の人々のなかで、自分の親へ経済的支援をしている人の割合は、男性で 14.3%（前回 12.0%）、女性で 10.5%（同 8.1%）。前回調査（2007 年）に比べ、その割合は高くなった。男性では 40 歳代が 17.4%で最も多く、女性では 20 歳代が 16.3%で最も多かった。

○若者の自立は 20 代後半が中心。

若者（20 歳代）の生活費用の担い手については、20～24 歳では、親に生活費用の全額または一部を担ってもらっている人の割合が高く、25～29 歳では、本人、配偶者、またはその両方で生活費用を担っている人の割合が高い。

○ひとり暮らしの高齢男性で社会的孤立が深刻。

20 歳以上の人々のなかで、ふだんの会話頻度（電話での会話を含む）が「2 週間に 1 回」以下となる人の割合は、2.1%。しかし、ひとり暮らしの 65 歳以上の男性では、その割合が 16.7%であり、社会的孤立が心配される。世代別にみると、20 歳代から 50 歳代の人々は、9 割以上が「毎日」会話をしている。所得別にみると、65 歳未満、65 歳以上とも、所得が低いほど「毎日」会話をしている人の割合は低くなっている。

○おおよそ 7 割から 8 割の人が、さまざまな支援を家族から受けているものの、一部の人は「頼れる人」がいない。

おおよそ 7 割から 8 割の人が、「看病や介護、子どもの世話」「健康、介護、育児に関する相談」「いざという時の少額のお金の援助」「災害時の手助け」について頼れる「家族・親族」がいると回答。他方で、「頼れる人がいない」という人も存在し、所得が低いほどその割合は高い。

○食料や衣服の困窮、家賃、その他債務の滞納の経験者は、前回（2007 年）に比べ減少。

過去 1 年間で、家族が必要とする食料が買えなかった経験について、「よくあった」とする世帯は 1.6%、また「ときどきあった」とする世帯は 3.7%。なお食費、衣服費の困窮、家賃、その他債務の滞納経験の割合は、前回に比べ若干低くなっている。

○医療機関受診が出来なかった主な理由は、「行く時間が無かった」。

20歳以上の人で過去1年間に必要な医療機関を受診できなかった経験があるとしている人の受診できなかった理由は、20～64歳では「病院や診療所に行く時間が無かった」が67.1%と最も多く、次いで「公的医療保険に加入してはいたが、病院や診療所で医療費を支払うことができなかった」が15.3%。65歳以上では「病院や診療所に行く時間が無かった」が33.2%と最も多く、次いで「通院が困難」が19.0%となっている（その他を除く）。また、健康診断を受診しなかった人の理由としては、「必要があると思わない」が最も多かった。

○現在の暮らし向きは約4割が「やや苦しい」「大変苦しい」。特に、30～59歳の無職男性は割合が高い。

現在の「暮らし向き」については、約半数の人は「普通」とする一方、「大変ゆとりがある」「ゆとりがある」は1割弱、約4割の人は「やや苦しい」または「大変苦しい」としている。特に30～50歳の無職の男性で苦しい（「やや苦しい」「大変苦しい」の合計）とした人の割合が高い傾向がある。

○東日本大震災の影響で10.4%が収入減少。一方、17.6%は「絆が深まった」。

東日本大震災の影響については、「家族や友人・知人との絆が強まった」が17.6%、「ボランティア活動を始めた」が2.1%あった。一方で、「屋外活動の自粛など、生活面が変化した」が11.3%、「収入が減少した」が10.4%、「医療機関受診を必要とするほどの心理的不安が高まった」が2.7%、「転職や失職をした」が0.8%、と負の影響が日本全国に広がっている。

II 家族の助け合い

1. 親への経済的援助

今回調査では調査対象者に、調査対象者本人の親、調査対象者の配偶者の親、それぞれに対する経済的援助の状況を質問している。自分の親へ経済的援助をしている者の割合は、男性で11.9%、女性で8.3%である（図表Ⅱ-1）。年齢階級別にみると、自分の親へ経済的援助をしている者の割合は、男性では40歳代で最も高く17.4%であり、女性では20歳代で最も高く16.3%となっている。

前回調査には70歳以上の個人が含まれていなかったため、今回の調査から20歳から69歳までの個人を再掲している。20歳から69歳までの個人で、自分の親へ経済的援助をしている者の割合は男性で14.3%、女性で10.5%となっている。前回の調査では、自分の親へ経済的援助をしている者の割合は、男性で12.0%、女性で8.1%であったので、男女とも自分の親へ経済的援助をしている者は増えている。

図表Ⅱ-1 年齢階級別、親へ経済的援助をしている者の割合

年齢階級	男性		女性	
	総数	自分の両親へ経済的援助をしている割合 (%)	総数	自分の両親へ経済的援助をしている割合 (%)
総数	10,138	11.9	11,035	8.3
20～29歳	1,093	17.2	1,079	16.3
30～39歳	1,612	14.7	1,695	11.5
40～49歳	1,792	17.4	1,818	12.8
50～59歳	1,674	15.4	1,730	10.2
60～69歳	1,999	8.9	2,225	5.2
70歳以上	1,968	1.7	2,488	1.0
再掲（20～69歳）	8,170	14.3	8,547	10.5
（参考）2007年調査 （20～69歳）	8,477	12.0	8,711	8.1

自分または配偶者の親への経済的援助について婚姻状況別にみたのが図表Ⅱ-2である。未婚者では、自分の親へ経済的援助をしている者の割合は、男性で22.7%、女性で21.1%となっている。

離婚経験がある者（以下、離婚者と記す）では、自分の親へ経済的援助をしている者の割合は、男性で14.0%、女性で9.5%となっている。これを年齢階級別にみると、自分の親への経済的援助をしている者の割合は、男性では30歳代で最も高く19.8%であり、女性では40歳代で最も高く17.4%となっている。

既婚者で離婚経験のない者（以下、有配偶者¹と記す）では、自分の親へ経済的援助をしている者の割合は、男性で 9.7%、女性で 6.8%となっている。これを年齢階級別にみると、男性では 40 歳代で最も高く 14.1%、女性では 50 歳代で最も高く 9.8%となっている。他方、配偶者の親へ経済的援助をしている者の割合は、男性で 4.4%、女性で 7.0%となっている。これを年齢階級別にみると、男性では 50 歳代で最も高く 7.2%であり、女性では 40 歳代で最も高く 10.5%となっている。

有配偶者について、自分の親への経済的援助の状況と配偶者の親への経済的援助の状況を比較すると、男性ではどの年代でも自分の親へ経済的援助をしている者の割合が配偶者の親へ経済的援助をしている者の割合を上回っている。これに対して、女性では、20 歳代と 40 歳代、50 歳代で配偶者の親へ経済的援助をしている者の割合が自分の親へ経済的援助をしている者の割合を上回っており、男女間で相違がみられる。

図表Ⅱ-2 婚姻状況別、年齢階級別、親へ経済的援助をしている者の割合

年齢階級	未婚者				離婚者			
	男性		女性		男性		女性	
	総数	自分の両親へ経済的援助をしている割合 (%)	総数	自分の両親へ経済的援助をしている割合 (%)	総数	自分の両親へ経済的援助をしている割合 (%)	総数	自分の両親へ経済的援助をしている割合 (%)
総数	1,640	22.7	1,372	21.1	773	14.0	1,046	9.5
20~29歳	675	19.7	627	20.7	24	△	46	△
30~39歳	420	24.8	319	22.3	111	19.8	188	9.6
40~49歳	275	28.4	179	29.6	186	17.2	247	17.4
50~59歳	162	32.1	97	24.7	167	19.2	185	9.2
60~69歳	89	6.7	80	8.8	181	8.8	225	7.1
70歳以上	19	△	70	5.7	104	3.8	155	1.3
再掲 (20~69歳)	1,621	23.0	1,302	21.9	669	16.0	891	10.9

注) △該当する個人の数が少ないため掲載していない。

年齢階級	有配偶者					
	男性			女性		
	総数	自分の両親へ経済的援助をしている割合 (%)	配偶者の両親へ経済的援助をしている割合 (%)	総数	自分の両親へ経済的援助をしている割合 (%)	配偶者の両親へ経済的援助をしている割合 (%)
総数	4,115	9.7	4.4	4,680	6.8	7.0
20~29歳	144	9.0	2.1	185	5.4	6.5
30~39歳	688	7.9	2.9	841	7.5	6.9
40~49歳	854	14.1	6.2	1,002	9.5	10.5
50~59歳	850	12.4	7.2	951	9.8	10.3
60~69歳	901	10.5	4.0	910	5.7	5.5
70歳以上	678	2.1	0.9	791	0.9	0.6
再掲 (20~69歳)	3,437	11.3	5.0	3,889	8.1	8.3

前回調査では、自分の親へ経済的援助をしている者の割合は、未婚者の場合、男性 18.8%、女性 18.4%、有配偶者の場合、男性 9.8%、女性 5.7%となっている（図表Ⅱ-3）。前回調査と

¹ 通常の有配偶の定義と異なる。配偶者と死別した者も、今回調査の「有配偶者」に含まれている。

の比較のため、今回調査における 20 歳から 69 歳の個人を取り出すと、未婚者では男性で 4.2%ポイント、女性で 3.5%ポイント高く、有配偶者では、男性で 1.5%ポイント、女性で 2.4%ポイント高くなっている。なお、配偶者と死別した者は、今回調査の「有配偶者」には含まれているのに対し、前回調査の「有配偶者」には含まれていないことに注意が必要である。有配偶者で、配偶者の親へ経済的援助をしている者の割合については、前回調査では、男性で 4.1%、女性で 5.8%であった。前回調査と比較すると、今回調査における 20 歳から 69 歳の個人では、男性で 0.9%ポイント、女性で 2.5%ポイント高くなっている。

また、前回調査では、離婚者で、自分の親へ経済的援助をしている者の割合は、男性で 11.6%、女性で 11.1%となっている。前回調査と比較すると、今回調査における 20 歳から 69 歳の個人では、男性で 4.4%ポイント高く、女性で 0.2%ポイント低くなっている。

図表 II-3 配偶の状況別、性別、両親へ経済的援助をしている者の割合（2007 年調査）

年齢階級	未婚者				離婚者			
	男性		女性		男性		女性	
	総数	自分の両親へ経済的援助をしている割合 (%)	総数	自分の両親へ経済的援助をしている割合 (%)	総数	自分の両親へ経済的援助をしている割合 (%)	総数	自分の両親へ経済的援助をしている割合 (%)
総数	2,121	18.8	1,633	18.4	241	11.6	352	11.1
20～29歳	1,007	16.5	893	17.7	7	△	18	△
30～39歳	559	21.5	421	19.5	43	△	88	9.1
40～49歳	289	28.4	145	28.3	58	12.1	97	12.4
50～59歳	190	13.7	107	15.9	73	12.3	87	13.8
60～69歳	76	5.3	67	4.5	60	5.0	62	4.8

注) △該当する個人の数が少ないため掲載していない。

年齢階級	有配偶者					
	男性			女性		
	総数	自分の両親へ経済的援助をしている割合 (%)	配偶者の両親へ経済的援助をしている割合 (%)	総数	自分の両親へ経済的援助をしている割合 (%)	配偶者の両親へ経済的援助をしている割合 (%)
総数	5,679	9.8	4.1	6,173	5.7	5.8
20～29歳	236	12.3	6.8	313	8.6	7.0
30～39歳	1,052	8.8	3.2	1,308	5.7	5.4
40～49歳	1,205	11.1	4.2	1,288	7.4	7.9
50～59歳	1,684	13.0	5.2	1,800	6.5	7.2
60～69歳	1,502	5.5	3.1	1,464	2.4	2.5

図表 II-4、図表 II-5 は、未婚者について、自分の親へ経済的援助をしていない理由の回答状況を示している。男女とも年齢階級にかかわらず「父も母も援助を必要としない」の割合が最も高い（男性で 50.1%から 59.5%、女性で 55.3%から 68.0%）。そのほかの理由については、男女とも 20 歳代では「現在、自分が援助を受けている」、30 歳代と 40 歳代では「自分の経済的理由」の割合が高い。50 歳代では「現在、自分が援助を受けている」の割合と「自分の経済的理由」の割合が同程度に高くなっている。

図表Ⅱ-4 自分の親へ経済的援助をしていない理由（最もあてはまるもの） 未婚者：男性

年齢階級	総数	自分が援助を受けている (%)	父も母も援助を必要としていない (%)	自分の経済的理由 (%)	親と連絡を取り合っていない (%)	きょうだいが援助している (%)	親が生活保護を受けている (%)
総数	1,041	22.8	54.0	21.4	1.0	0.7	0.2
20～29歳	509	32.0	50.1	17.5	0.2	0.2	0.0
30～39歳	294	11.2	59.5	26.9	1.7	0.0	0.7
40～49歳	160	17.5	54.4	25.0	1.9	1.3	0.0
50～59歳	59	18.6	54.2	18.6	1.7	6.8	0.0
60～69歳	19	△	△	△	△	△	△

注) 70歳以上と△は該当する個人の数が少ないため掲載していない。

図表Ⅱ-5 自分の親へ経済的援助をしていない理由（最もあてはまるもの） 未婚者：女性

年齢階級	総数	自分が援助を受けている (%)	父も母も援助を必要としていない (%)	自分の経済的理由 (%)	親と連絡を取り合っていない (%)	きょうだいが援助している (%)	親が生活保護を受けている (%)
総数	869	22.3	60.3	15.7	0.4	1.3	0.1
20～29歳	461	29.7	55.3	14.3	0.2	0.4	0.0
30～39歳	231	13.9	68.0	16.9	0.9	0.4	0.0
40～49歳	104	14.4	66.4	17.3	0.0	1.9	0.0
50～59歳	50	16.0	60.0	16.0	6.0	6.0	2.0
60～69歳	20	△	△	△	△	△	△

注) 70歳以上と△は該当する個人の数が少ないため掲載していない。

図表Ⅱ-6、図表Ⅱ-7は、有配偶者について、自分および配偶者の親へ経済的援助をしていない理由の回答状況を示している。男女とも「父も母も援助を必要としない」の割合が最も高くなっており、おおむね 80%台の前半となっている。ついで「自分の経済的理由」の割合が高いという傾向があるが、50歳代以降では、「きょうだいが援助している」割合が増え、60歳代では、多くの場合「自分の経済的理由」を上回っている。

図表Ⅱ-6 親へ経済的援助をしていない理由（最もあてはまるもの） 有配偶者：男性

年齢階級	自分の両親への経済的援助をしていない理由						
	総数	自分が援助を受けている(%)	父も母も援助を必要としていない(%)	自分の経済的理由(%)	親と連絡を取り合っていない(%)	きょうだいが援助している(%)	親が生活保護を受けている(%)
総数	2,090	2.2	81.0	10.6	1.0	4.7	0.5
20～29歳	121	5.8	81.0	9.9	0.8	1.7	0.8
30～39歳	603	1.7	82.4	11.4	1.8	1.8	0.8
40～49歳	660	1.7	81.5	12.3	0.8	3.3	0.5
50～59歳	476	2.1	78.8	10.3	0.0	8.6	0.2
60～69歳	212	3.8	79.3	5.2	1.4	9.9	0.5

年齢階級	配偶者の両親への経済的援助をしていない理由						
	総数	自分が援助を受けている(%)	父も母も援助を必要としていない(%)	自分の経済的理由(%)	親と連絡を取り合っていない(%)	きょうだいが援助している(%)	親が生活保護を受けている(%)
総数	2,305	1.6	83.1	7.7	1.0	6.0	0.6
20～29歳	117	6.0	88.0	4.3	1.7	0.0	0.0
30～39歳	553	2.2	87.7	8.3	0.9	0.2	0.7
40～49歳	681	1.6	83.4	9.1	1.2	3.7	1.0
50～59歳	540	0.9	81.9	7.6	0.9	8.3	0.4
60～69歳	364	0.3	79.1	5.0	0.6	14.8	0.3

注) 70歳以上は該当する個人の数が少ないため掲載していない。

図表Ⅱ-7 親へ経済的援助をしていない理由（最もあてはまるもの） 有配偶者：女性

年齢階級	自分の両親への経済的援助をしていない理由						
	総数	自分が援助を受けている(%)	父も母も援助を必要としていない(%)	自分の経済的理由(%)	親と連絡を取り合っていない(%)	きょうだいが援助している(%)	親が生活保護を受けている(%)
総数	2,599	2.4	83.0	7.8	0.5	5.7	0.7
20～29歳	169	5.9	85.8	5.9	0.6	0.6	1.2
30～39歳	744	3.4	85.2	8.7	0.7	1.6	0.4
40～49歳	818	2.0	82.9	8.6	0.6	5.1	0.9
50～59歳	594	1.4	81.8	6.7	0.3	9.3	0.5
60～69歳	257	0.8	79.4	5.8	0.0	13.6	0.4

年齢階級	配偶者の両親への経済的援助をしていない理由						
	総数	自分が援助を受けている(%)	父も母も援助を必要としていない(%)	自分の経済的理由(%)	親と連絡を取り合っていない(%)	きょうだいが援助している(%)	親が生活保護を受けている(%)
総数	2,121	2.1	82.5	9.0	1.6	4.3	0.6
20～29歳	145	4.1	82.8	9.0	2.1	1.4	0.7
30～39歳	685	2.2	83.9	9.5	1.8	2.2	0.4
40～49歳	686	1.9	84.1	8.6	0.7	3.9	0.7
50～59歳	425	1.9	80.9	7.5	1.4	7.5	0.7
60～69歳	162	1.2	75.3	11.7	3.7	8.0	0.0

注) 70歳以上は該当する個人の数が少ないため掲載していない。

図表Ⅱ-8、図表Ⅱ-9は、離婚者について、自分の親へ経済的援助をしていない理由の回答状況を示している。男女ともに年齢階級にかかわらず「父も母も援助を必要としない」の割合が最も高く（男性で59.5%から67.7%、女性で58.8%から63.5%）、「自分の経済的理由」の割合がその次に高い（男性で17.7から22.0%、女性で18.1%から25.9%）。

図表Ⅱ-8 自分の親へ経済的援助をしていない理由（最もあてはまるもの） 離婚者：男性

年齢階級	総数	自分が援助を受けている(%)	父も母も援助を必要としていない(%)	自分の経済的理由(%)	親と連絡を取り合っていない(%)	きょうだい援助している(%)	親が生活保護を受けている(%)
総数	357	6.7	63.3	19.9	4.5	4.5	1.1
20～29歳	18	△	△	△	△	△	△
30～39歳	82	6.1	65.9	22.0	3.7	1.2	1.2
40～49歳	130	5.4	67.7	17.7	4.6	3.9	0.8
50～59歳	84	8.3	59.5	21.4	4.8	3.6	2.4
60～69歳	40	△	△	△	△	△	△

注) 70歳以上と△は該当する個人の数が少ないため掲載していない。

図表Ⅱ-9 自分の親へ経済的援助をしていない理由（最もあてはまるもの） 離婚者：女性

年齢階級	総数	自分が援助を受けている(%)	父も母も援助を必要としていない(%)	自分の経済的理由(%)	親と連絡を取り合っていない(%)	きょうだい援助している(%)	親が生活保護を受けている(%)
総数	524	9.9	60.7	23.1	1.7	4.0	0.6
20～29歳	39	△	△	△	△	△	△
30～39歳	156	9.6	63.5	23.1	0.6	1.3	1.9
40～49歳	170	8.8	58.8	25.9	3.5	2.9	0.0
50～59歳	105	10.5	62.9	18.1	1.0	7.6	0.0
60～69歳	48	△	△	△	△	△	△

注) 70歳以上と△は該当する個人の数が少ないため掲載していない。

2. 子どもへの経済的援助

子どものいる割合は男性で70.1%、女性で78.0%である（図表Ⅱ-10）。年齢階級別にみると、20歳代では子どものいる割合は男性で12.5%、女性で18.6%であるが、30歳代で男性では54.2%、女性では65.1%となり半数を超えている。その後、男女とも70歳以上まで子どものいる割合は高くなり、90%台前半に達する。

18歳未満の子どものいる割合は、全体で、男性で24.2%、女性で24.1%である。年齢階級別にみると、18歳未満の子どもがいる割合は、40歳代で男女とも約6割に達し、その後、50歳代では男性で20.6%、女性で9.4%まで急落する。18歳未満の子どもの子育ては、50歳代でほぼ完了するということを示している。

子どもがいると答えた個人に限定した上で、年齢階級別に、子どものための支出をしている割合をみたのが図表Ⅱ-11である。18歳未満の子どもへの支出では、支出をしている割合は男性で97.1%、女性で96.2%であり、男女でほぼ同じである。年齢階級別にみても、どの年代でも男女とも90%を超える割合で18歳未満の子どもへの支出をおこなっていることがわかる。18歳以上の子どもへの支出では、支出をしている割合は男性で44.3%、女性で44.1%である。年齢階級別にみると、支出をしている割合は、男女とも40歳代で最も高く80%台前半であるが、年齢階級が上がるとともに、低下している。70歳以降では男性で26.2%、女性で23.9%が18歳以上の子どもへの支出をおこなっている。

図表Ⅱ-10 年齢階級別、子どものいる割合（別居、18歳以上の子どもも含む）

年齢階級	男性			女性		
	総数	子どものいる割合 (%)	18歳未満の子どものいる割合 (%)	総数	子どものいる割合 (%)	18歳未満の子どものいる割合 (%)
総数	9,648	70.1	24.2	10,554	78.0	24.1
20～29歳	1,035	12.5	12.0	1,035	18.6	18.5
30～39歳	1,534	54.2	53.2	1,645	65.1	64.3
40～49歳	1,732	67.0	59.0	1,775	79.2	63.8
50～59歳	1,609	77.5	20.6	1,680	86.9	9.4
60～69歳	1,899	88.0	1.7	2,139	91.7	0.1
70歳以上	1,839	93.8	0.2	2,280	94.2	0.0

図表Ⅱ-11 年齢階級別、子どものための支出がある割合

年齢階級	18歳未満の子ども					
	男性			女性		
	総数	子どものための支出がある (%)	子どものための支出がない (%)	総数	子どものための支出がある (%)	子どものための支出がない (%)
総数	2,300	97.1	2.9	2,517	96.2	3.8
20～29歳	120	96.7	3.3	189	94.2	5.8
30～39歳	804	97.6	2.4	1,044	97.1	2.9
40～49歳	1,007	97.8	2.2	1,105	97.7	2.4
50～59歳	326	96.9	3.1	157	92.4	7.6
60～69歳	32	△	△	8	△	△
70歳以上	11	△	△	14	△	△

注) △該当する個人の数が少ないため掲載していない。

年齢階級	18歳以上の子ども					
	男性			女性		
	総数	子どものための支出がある (%)	子どものための支出がない (%)	総数	子どものための支出がある (%)	子どものための支出がない (%)
総数	3,897	44.3	55.7	4,872	44.1	55.9
20～29歳	3	△	△	1	△	△
30～39歳	11	△	△	14	△	△
40～49歳	277	80.9	19.1	533	82.2	17.8
50～59歳	965	66.3	33.7	1,236	59.3	40.7
60～69歳	1,395	37.8	62.2	1,584	38.5	61.6
70歳以上	1,246	26.2	73.8	1,504	23.9	76.1

注) △該当する個人の数が少ないため掲載していない。

子どものための支出があると答えた者で、18歳未満の子どものための支出の総額(年間)は(図表Ⅱ-12)、男女ともに「10万円未満」とする者の割合が4割弱で最も高く、「50万円～100万円未満」とする割合が2割弱で2番目に高い。「100万円以上」の割合は男性で8.2%、女性で6.7%である。18歳以上の子どものための支出の総額(年間)は、「10万円未満」とする者の割合が男性で44.4%、女性で51.0%である。次に高いのが「100万円以上」の割合で、男性が23.3%、女性が18.2%である。子どものための支出の総額は、18歳未満の子どもの場合と18歳以上の子どもの場合のどちらにおいても二極化しており、その程度は18歳以上の子どもの場合において顕著である。

次に、子どものための支出がないと答えた者で、その理由を見たのが図表Ⅱ-13である。18歳未満の子どものための支出がないと回答した者について、最もあてはまる理由をみると、「子どもが必要としていない」の割合が43.8%で最も高い。また、「自分の経済的理由」の割合は19.9%であった。18歳以上の子どものための支出がない理由は、男女とも8割程度が「子どもが必要としていない」である。次いで高いのが「自分の経済的理由」の割合で、男性で10.3%、女性で12.9%となっている。

図表Ⅱ-12 男女別、子どものための支出（年間）

子どもの年齢	本人の性別	総数	10万円未満 (%)	10万円～20万円未満 (%)	20万円～30万円未満 (%)	30万円～50万円未満 (%)	50万～100万円未満 (%)	100万円以上 (%)
18歳未満	男性	2,168	38.8	9.4	8.3	16.4	19.0	8.2
	女性	2,367	38.0	9.8	9.5	17.2	18.8	6.7
18歳以上	男性	1,694	44.4	9.5	6.4	6.7	9.6	23.3
	女性	2,103	51.0	9.8	6.6	6.0	8.3	18.2

注) 支出があるとした人の総数に対する割合。

図表Ⅱ-13 子どものための支出がない理由

子どもの年齢	本人の性別	総数	子どもが必要としていない (%)	自分の経済的理由 (%)	連絡を取り合っていない (%)	親への仕送りを優先するため (%)	その他 (%)
18歳未満	男女計	146	43.8	19.9	8.9	0.0	27.4
18歳以上	男性	2,041	85.2	10.3	1.5	0.0	3.0
	女性	2,566	82.3	12.9	0.6	0.2	4.0

注) 18歳未満の子どものための支出がない理由は該当する個人の数が少ないため男女に分けずに集計。

Ⅲ 生活費用の担い手

1. 人生の各ポイントにおける生活費用の担い手

家族の助け合いは、人々が子どもの時期を終えて成人し、家族をもち、引退して老後を迎える人生の各ポイントにおいて、誰が生活を支えているのかとも関係する。20歳以上を対象に、各ポイントにおいて、だれが生活費用を担っているのかを確認している。

図表Ⅲ-1は、「15歳のとき」、「最後の学校の卒業直後」、「現在」の3つの時点における生活費用の担い手をみたものである。

図表Ⅲ-1 人生の各ポイントの生活費用の担い手（20歳以上）

生活費用の担い手	15歳のとき		最後の学校の卒業直後		現在	
	度数	%	度数	%	度数	%
総数	21,173	100.0	21,173	100.0	21,173	100.0
本人、配偶者、両方	333	1.6	2,254	10.7	13,064	61.7
父のみ	9,525	45.0	8,020	37.9	435	2.1
母のみ	1,153	5.5	1,133	5.4	129	0.6
父母のみ	3,268	15.4	2,415	11.4	240	1.1
（再掲）父のみ、母のみ、父母のみ	13,946	65.9	11,568	54.6	804	3.8
本人、配偶者、父、母の組み合わせ	79	0.4	552	2.6	1,092	5.0
祖父母、本人、配偶者、父、母の組み合わせ	400	1.9	265	1.3	76	0.4
公的支援の組み合わせ	69	0.3	75	0.4	471	2.2
その他	506	2.4	5,240	24.8	1,861	9.0
無回答	5,840	27.6	1,219	5.8	3,805	18.0

「15歳のとき」は、「父のみ」が生活費用の担い手である割合が45.0%であった。次いで「父母のみ」の15.4%、「母のみ」の5.5%である。15歳のときには、全体の3分の2は親に支えられて生活をしていたのである。

「最後の学校の卒業直後」になると、「父のみ」の割合は37.9%、「父母のみ」は11.4%、そして「母のみ」は5.4%となる。これらを合計した、生活が親に支えられていた割合は54.6%となり、15歳のときよりその割合は10%ポイント以上低下する。これは、「本人、配偶者、両方」という、親から自立したタイプが生活を支えるようになるからであり、その割合は10.7%である。

学校を卒業すると、親から本人たちへと生活を支える対象は移行するようになる。「現在」（2012年）の時点での生活費用の担い手は、「本人、配偶者、両方」が最も多く、その割合は61.7%になる。親から自立した後、多くの者が本人自身あるいは配偶者（または両方）によって生活が支えられるようになる。

ところで、「現在」の生活費用の担い手には、「15歳のとき」にはあまりみられなかった担い手がみられる。それは、「本人、配偶者、父、母の組み合わせ」の5.0%と「公的支援の組み合わせ」の2.2%の2つのタイプである。「本人、配偶者、父、母の組み合わせ」は0.4%から5.0%、「公的支援の組み合わせ」は0.3%から2.2%へと増えている。

この結果は、最後の学校を卒業するまでは、主に両親によって経済的に支えられていることを示しているが、成人になると、そのほとんどは本人と配偶者が担うようになるとともに、自立できない層が父母や公的支援に頼っていることを示している。

「現在」の生活費用の担い手について、続柄が世帯主であるものを対象として確認したのが図表Ⅲ-2である。世帯主の性別によって結果は異なっている。男性世帯主の場合、「本人、配偶者、両方」の割合は70.8%、女性世帯主の同じ割合は55.9%である。図表Ⅲ-3は、一部の女性世帯主の生活が、どの年齢層でも公的な支援によって支えられていること、若い時期には親と配偶者、中高年以降は子ども（とその他親せき）を多く含む「その他」が支えていることを示している。女性世帯主である場合の方が、自立して生活を支えているというよりは、親（子）からの支援と公的支援にも支えられている。

図表Ⅲ-2 現在の生活費用の担い手（世帯主：男女別）

現在の生活費用の担い手	世帯主（男女計）		世帯主（男性）		世帯主（女性）	
	度数	%	度数	%	度数	%
総数	10,142	100.0	8,085	100.0	2,057	100.0
本人、配偶者、両方	6,870	67.7	5,720	70.8	1,150	55.9
父のみ	27	0.3	19	0.2	8	0.4
母のみ	20	0.2	13	0.2	7	0.3
父母のみ	23	0.2	21	0.3	2	0.1
（再掲）父のみ、母のみ、父母のみ	70	0.7	53	0.7	17	0.8
本人、配偶者、父、母の組み合わせ	166	2.0	121	2.0	45	2.0
祖父母、本人、配偶者、父、母の組み合わせ	14	0.1	10	0.1	4	0.2
公的支援の組み合わせ	314	3.1	169	2.1	145	7.1
その他	772	8.0	495	6.0	277	13.0
無回答	1,936	19.0	1,517	19.0	419	20.0

図表Ⅲ-3 女性世帯主の本人（配偶者）以外の担い手

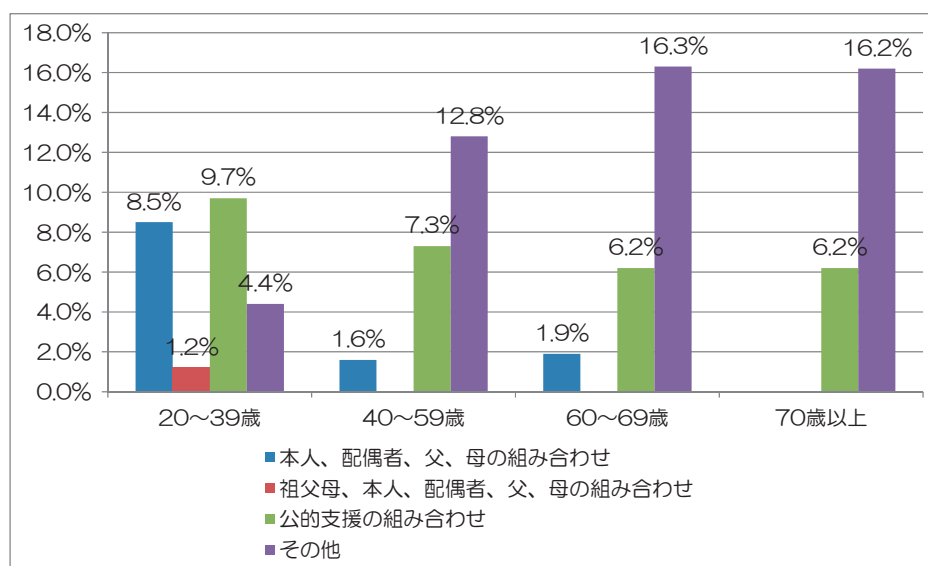

2. 20代前半の生活費用の担い手

図表Ⅲ-4と図表Ⅲ-5は、「現在」の生活費用の担い手について、20～24歳と25～29歳を取り出して、性別を分けて確認したものである。また図表Ⅲ-6は、図表Ⅲ-4から現在学校・大学に在学しているものを除いた結果である。

図表Ⅲ-4と図表Ⅲ-5から、20～24歳では、「本人、配偶者、両方」(男性24.9%、女性19.5%)、「本人、配偶者、父、母の組み合わせ」(男性19.9%、女性21.7%)、「父のみ」(男性21.2%、女性16.4%)、「父母のみ」(男性10.6%、女性13.6%)が主要な生活費用の担い手であり、25～29歳になると、「本人、配偶者、両方」の割合が半数近く(男性48.2%、女性47.6%)になることがわかる。「本人、配偶者、父、母の組み合わせ」(男性17.9%、女性19.5%)の占める割合も高いが、「父のみ」(男性5.6%、女性6.7%)と「父母のみ」(男性4.7%、女性3.3%)は20～24歳と比べると低くなる。

生活費用の担い手のパターンは、20歳代の前半と後半では異なり、後半では「本人、配偶者、両方」という親からの自立タイプが増える。

在学学生を含まない図表Ⅲ-6の「本人、配偶者、両方」の割合は、男性で34.5%、女性で24.1%である。在学学生を含む図表Ⅲ-4では、それぞれ24.9%と19.5%である。男性のほうが「本人、配偶者、両方」の割合は高い。また在学学生を含む図表Ⅲ-4は若者の自立の度合いが小さく算出されている。

図表Ⅲ-4 20～24歳の生活費用の担い手（在学学生含む）

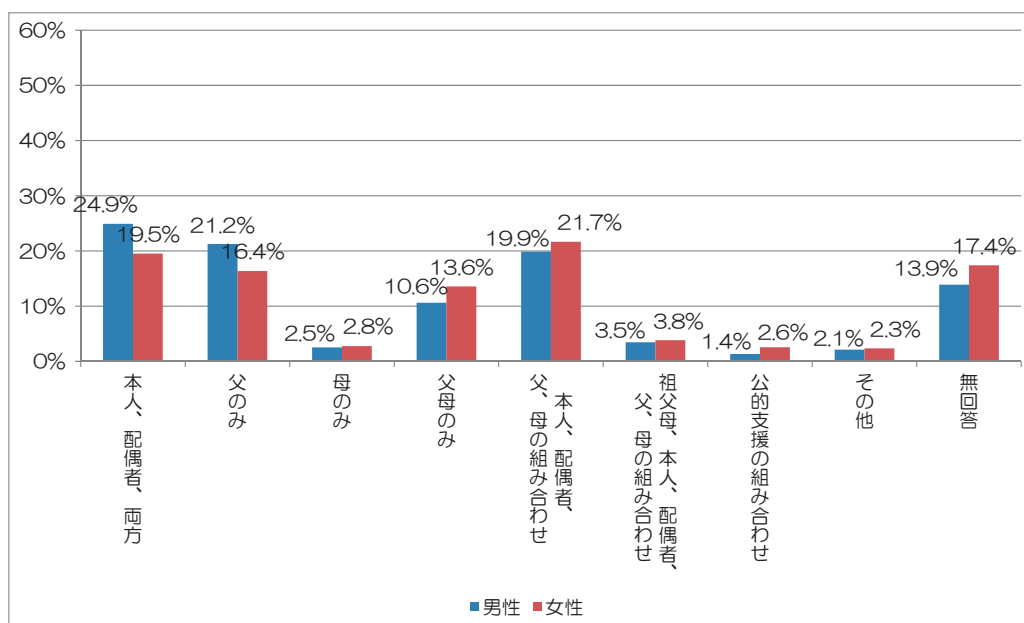

図表Ⅲ-5 25～29歳の生活費用の担い手

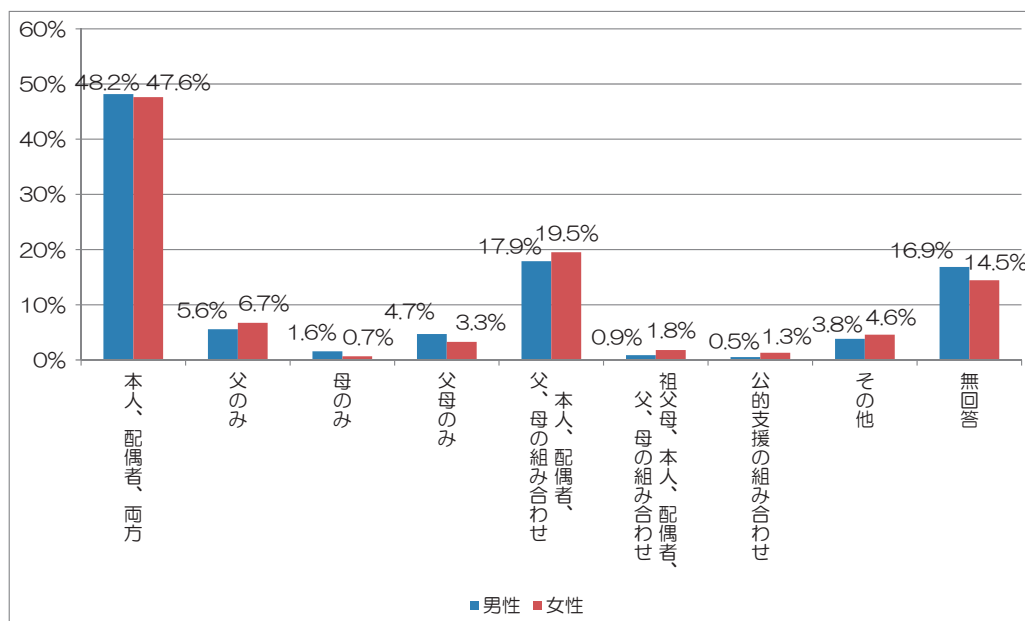

図表Ⅲ-6 20～24歳の生活費用の担い手（在学生を含まない）

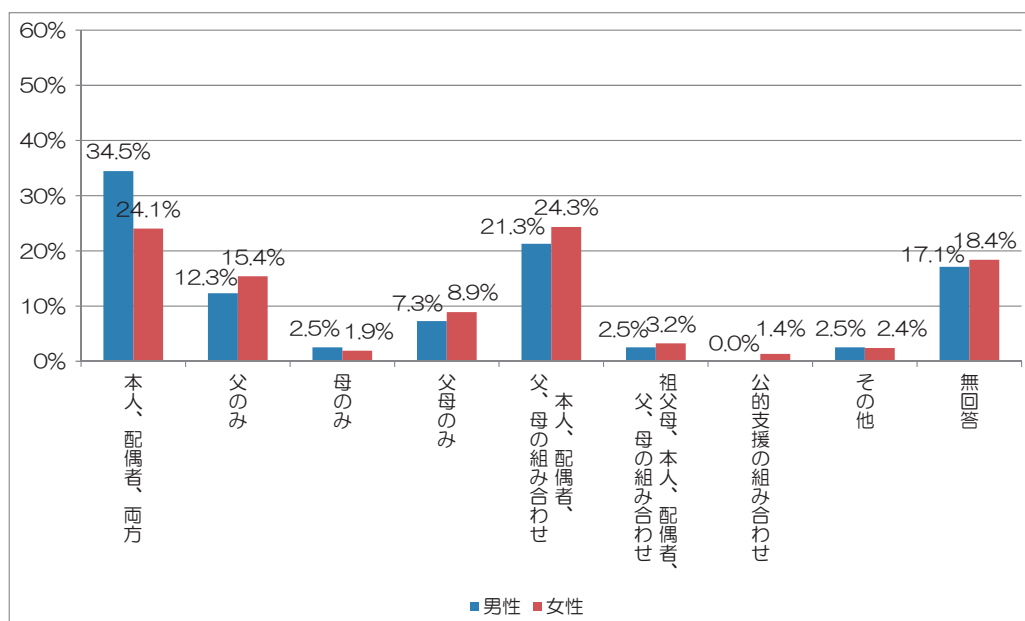

IV 人と人とのつながり・支え合いの状況

1. 人と人とのつながりの状況

ふだんどの程度、人とあいさつ程度の会話や世間話をするか（電話での会話を含む）聞いた。毎日誰かと会話する者の割合（無回答を除く）を性別・年齢階級別にみると（図表IV-1）、60歳未満の各年齢層で男性93%程度、女性96%程度となっており、年齢階級による差はほとんどみられない。一方で、60歳以上では、年齢階級が高くなるほど毎日誰かと会話する者の割合が低下し、80歳以上男性では76.1%まで低下する。女性の場合は70歳代から80歳以上にかけての同割合の低下はほとんどみられず、80歳以上で81.4%となっている。

図表IV-1 性別・年齢階級別・会話頻度

年齢階級	総数	会話頻度 (%)			
		毎日	2～3日に 1回	4～7日に 1回	2週間に 1回以下
総数	20,505	91.0	5.1	1.8	2.1
男性					
20～29歳	1,065	92.5	4.1	1.3	2.1
30～39歳	1,569	94.5	2.8	0.8	2.0
40～49歳	1,755	93.2	3.2	1.1	2.4
50～59歳	1,632	92.6	3.7	1.1	2.5
60～69歳	1,938	88.5	5.8	2.5	3.1
70～79歳	1,325	83.2	8.5	3.5	4.8
80歳以上	535	76.1	13.5	4.1	6.4
女性					
20～29歳	1,054	96.2	2.3	0.7	0.9
30～39歳	1,674	97.3	1.4	0.7	0.5
40～49歳	1,790	95.6	2.5	0.8	1.1
50～59歳	1,694	95.5	2.7	1.1	0.8
60～69歳	2,154	90.3	6.8	1.5	1.4
70～79歳	1,541	82.3	10.6	4.6	2.4
80歳以上	779	81.4	11.9	4.6	2.1

次に、ここ1か月の間に何人の人と直接話をしたか（電話での会話を含む）聞いた。会話人数別の回答者の比率（無回答を除く）を年齢階級別にみると（図表IV-2）、1人以上と会話した者の比率はいずれの年齢階級でも99%以上となっており、年齢階級による差はみられない。一方で、会話人数は高齢期に減少し、10人以上と会話した者の比率でみると、20歳代から40歳代では年齢階級による差はみられないが、40歳代から80歳以上にかけて、79.7%から46.1%まで33.6%ポイント低下する。

図表IV-2 年齢階級別・会話人数

年齢階級	総数	会話人数 (%)					
		0人	1人以上	5人以上	10人以上	21人以上	50人以上
総数	19,765	0.4	99.6	87.9	71.9	45.5	24.6
20～29歳	2,081	0.5	99.5	90.8	78.1	54.8	32.2
30～39歳	3,182	0.4	99.6	92.2	79.1	51.2	27.8
40～49歳	3,441	0.3	99.7	91.7	79.7	54.9	30.7
50～59歳	3,211	0.3	99.7	90.9	77.3	53.0	30.4
60～69歳	3,936	0.5	99.5	85.7	68.3	40.8	20.4
70～79歳	2,688	0.4	99.6	82.0	59.4	30.1	13.6
80歳以上	1,226	0.9	99.1	73.2	46.1	17.9	7.9

ここ1か月の間に直接話をした人が1人以上と回答した者に対して、どのような関係の人と話をしたか複数回答で聞いた。会話相手別の会話した者の割合（無回答を除く）を年齢階級別にみると（図表IV-3）、「同居の家族・親族」と会話した者の割合は、20歳代から40歳代まで78.4%から88.1%まで上昇したのち、年齢とともに低下し、80歳以上では69.4%にまで低下する。「別居の家族・親族」と会話した者の割合もまた、20歳代から30歳代にかけて上昇したのち、年齢とともに低下する傾向がみられる。「家族・親族」以外では、「友人・知人」や「職場の人」と会話した者の割合は年齢が高くなるほど低くなっており、特に「職場の人」と会話した者の割合は50歳代から80歳以上にかけて急激に低下することが分かる。一方で、「近所の人」や「医療・福祉・教育関係の専門家」と会話した者の割合は、年齢が高くなるほど高くなっていることが分かる。

図表IV-3 年齢階級別・会話相手別・会話した者の割合

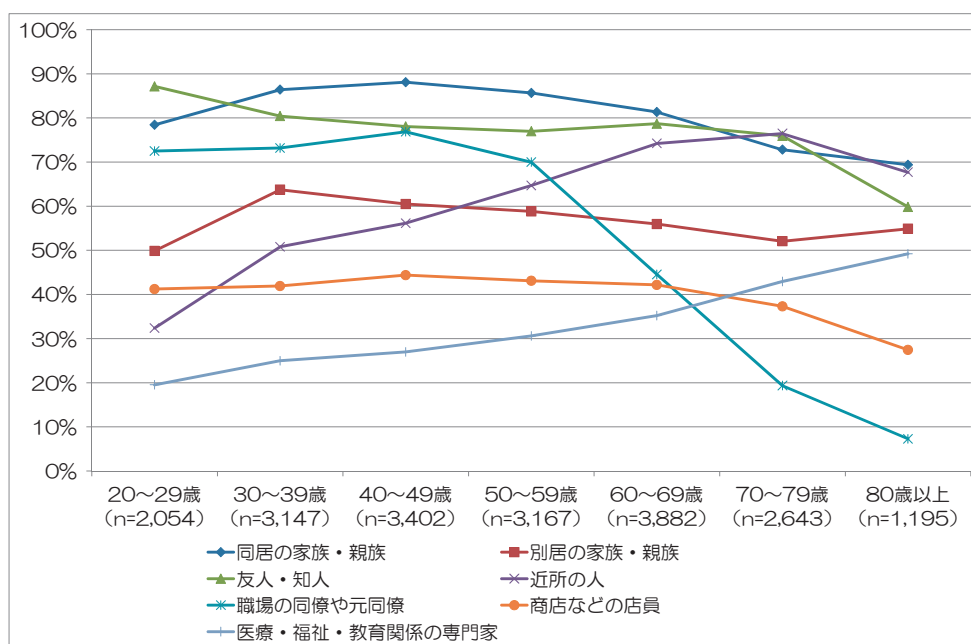

65歳以上と65歳未満に分けて、所得階級別に会話頻度をみると（図表IV-4）、いずれの年齢階級でも、所得階級が高いほど、毎日誰かと会話する者の割合が高くなる。会話人数でも同様の傾向がみられ、所得階級が低いほど、会話人数が少ないことが分かる（図表IV-5）。

図表IV-4 年齢階級別・所得階級別・会話頻度

所得階級	総数	会話頻度 (%)				
		毎日	少なくとも 2～3日に 1回	少なくとも 4～7日に 1回	少なくとも 2週間に1回	少なくとも 1か月に1回
総数	20,505	91.0	96.1	97.9	98.4	98.8
65歳未満						
第I 10分位～第III 10分位	3,024	88.3	94.1	96.2	97.2	97.9
第IV 10分位～第VII 10分位	5,685	94.5	97.9	98.8	98.9	99.1
第VIII 10分位～第X 10分位	5,418	97.2	98.8	99.4	99.4	99.5
所得不明	362	88.1	94.5	96.1	96.4	97.2
65歳以上						
第I 10分位～第III 10分位	1,809	77.1	90.0	95.1	96.4	97.5
第IV 10分位～第VII 10分位	2,557	86.7	94.7	97.8	98.5	99.1
第VIII 10分位～第X 10分位	1,255	90.4	96.1	98.0	98.5	99.4
所得不明	395	72.2	87.8	92.9	94.9	97.5

図表IV-5 年齢階級別・所得階級別・会話人数

所得階級	総数	会話人数 (%)				
		1人以上	5人以上	10人以上	21人以上	50人以上
総数	19,765	99.6	87.9	71.9	45.5	24.6
65歳未満						
第I 10分位～第III 10分位	2,914	99.2	83.5	64.9	39.4	18.7
第IV 10分位～第VII 10分位	5,542	99.8	91.7	77.0	50.0	27.5
第VIII 10分位～第X 10分位	5,310	99.8	94.6	85.1	61.8	36.6
所得不明	329	98.2	82.7	67.2	32.8	19.8
65歳以上						
第I 10分位～第III 10分位	1,711	98.7	73.6	49.4	22.8	10.2
第IV 10分位～第VII 10分位	2,427	99.8	83.7	61.8	32.1	13.8
第VIII 10分位～第X 10分位	1,194	99.7	88.4	69.2	38.1	20.1
所得不明	338	99.1	65.4	42.3	20.4	8.3

世帯タイプ別に会話頻度をみると（図表IV-6）、単独世帯において毎日誰かと会話する者の割合が特に低いことが分かる。会話人数についても、単独世帯では、10人以上と回答する者の割合が60.8%となっており、他の世帯タイプに比べて低くなっている（図表IV-7）。

図表IV-6 世帯タイプ別・会話頻度

世帯タイプ	総数	会話頻度 (%)			
		毎日	2~3日に 1回	4~7日に 1回	2週間に 1回以下
総数	20,505	91.0	5.1	1.8	2.1
子どもがない世帯					
単独世帯	2,292	70.3	15.4	7.2	7.2
夫婦のみ世帯	4,592	90.5	5.8	1.8	1.9
その他世帯	7,621	93.0	4.1	1.1	1.8
子どもがある世帯	5,989	96.8	1.9	0.6	0.7
子ども有無不明	11	△	△	△	△

注) △該当する個人が少ないため掲載していない

図表IV-7 世帯タイプ別・会話人数

世帯タイプ	総数	会話人数 (%)					
		0人	1人以上	5人以上	10人以上	21人以上	50人以上
総数	19,765	0.4	99.6	87.9	71.9	45.5	24.6
子どもがない世帯							
単独世帯	2,199	1.2	98.8	79.3	60.8	34.2	16.7
夫婦のみ世帯	4,396	0.3	99.7	85.9	68.8	41.9	22.1
その他世帯	7,311	0.4	99.6	87.4	70.4	44.2	24.3
子どもがある世帯	5,851	0.2	99.8	93.3	80.3	54.2	29.8
子ども有無不明	8	△	△	△	△	△	△

注) △該当する個人が少ないため掲載していない

65歳以上の者について、性別、世帯タイプ別（単独世帯と夫婦のみ世帯）に会話状況をみたのが図表IV-8 から図表IV-10 である。会話頻度が「2週間に1回以下」となる者の割合は、夫婦のみ世帯の男性高齢者が4.1%であるのに対し、単独世帯に属する男性高齢者では16.7%となっており、両者の差は12.6%ポイントとなる。一方で、女性の場合には夫婦世帯で1.6%、単独世帯で3.9%となり、両者の差は2.3%ポイントにとどまっている。会話人数（図表IV-9）、会話比率（図表IV-10）でも同様の傾向がみられ、夫婦のみ世帯と単独世帯との差は、男性で顕著となっている。

図表IV-8 性別・世帯タイプ別・会話頻度（65歳以上）

世帯タイプ	総数	会話頻度 (%)			
		毎日	2~3日に 1回	4~7日に 1回	2週間に 1回以下
男性					
単独世帯	252	50.0	18.3	15.1	16.7
夫婦のみ世帯	1,338	85.4	8.1	2.4	4.1
女性					
単独世帯	646	62.8	24.9	8.4	3.9
夫婦のみ世帯	1,026	86.7	8.6	3.1	1.6

図表Ⅳ-9 性別・世帯タイプ別・会話人数（65歳以上）

世帯タイプ	総数	会話人数（%）					
		0人	1～4人	5～9人	10～20人	21～49人	50人以上
男性							
単独世帯	233	3.0	36.5	21.0	24.5	6.0	9.0
夫婦のみ世帯	1,259	0.6	18.2	20.6	27.2	16.0	17.5
女性							
単独世帯	613	0.3	22.7	23.7	29.4	14.7	9.3
夫婦のみ世帯	969	0.3	17.4	20.8	30.0	17.0	14.3

図表Ⅳ-10 性別・世帯タイプ別・会話相手別・会話比率（65歳以上）

世帯タイプ	総数	会話比率（%）							
		家族・親族	友人・知人	近所の人	職場の同僚 や元同僚	商店などの 店員	医療・福 祉・教育関 係の専門家	電話相談の 相談員	その他
男性									
単独世帯	220	55.5	64.1	60.0	21.8	24.5	40.0	1.4	6.4
夫婦のみ世帯	1,234	90.2	74.1	73.7	32.3	33.4	40.8	1.0	6.2
女性									
単独世帯	604	72.0	76.3	75.5	14.2	35.6	40.2	1.5	6.0
夫婦のみ世帯	954	91.4	79.7	81.4	16.1	44.2	42.9	0.3	4.7

2. 人と人との支え合いの状況

20歳以上の個人に対して、10種類の事柄（サポート種類）ごとに、頼れる人（サポート提供者）の有無を複数回答で聞いた。サポート提供者別に頼れる人がいる者の割合（無回答を除く）をみると（図表Ⅳ-11）、いずれのサポート種類においても「家族・親族」が最も高く、「看病や介護、子どもの世話」では回答者の88.5%が頼れる人として「家族・親族」をあげている。「家族・親族」に次いで、同割合が高くなるのは「友人・知人」となるが、いずれのサポート種類においても「家族・親族」に比べて大幅に低くなる。特に「看病や介護、子どもの世話」（75.3%ポイント）、「いざという時の少額のお金の援助」（66.5%ポイント）、「家具の移動・庭の手入れ・雪かきなどの手伝い」（58.9%ポイント）、「いざという時の高額のお金の援助」（54.6%ポイント）、での差が大きい。

「家族・親族」、「友人・知人」以外では、「愚痴を聞いてくれること」や「就職・転職など仕事に関する相談」で「職場の人」を、「災害時の手助け」で「近所の人」を頼れる人としてあげる者の割合が15%を上回り、比較的高い結果となっている。

次に20歳以上の個人に対して、「家族・親族」、「友人・知人」、「近所の人」、あるいは「職場の人」が助けを必要としているときに手助けを行うかどうか、9つの事柄（サポート種類）について複数回答で聞いた。手助けを行う者の割合（無回答を除く）をみると（図表Ⅳ-12）、いずれのサポート種類においても「家族・親族」に対して手助けを行う者の割合は6割を超えており、「看病や介護、子どもの世話」では回答者の87.7%が「家族・親族」に対して手助けを行うとしている。「友人・知人」に対する手助けでは、多くのサポート種類において手助けを行う者の割合が「家族・親族」に次いで高いが、「家族・親族」に比べて同割合

は大幅に低下し、「看病や介護、子どもの世話」では、手助けを行う者の割合は回答者の24.4%にとどまっている。「家族・親族」、「友人・知人」以外では、「近所の人」に対する「災害時の手助け」や「職場の人」に対する「愚痴を聞くこと」で、手助けを行う者の割合が回答者の5割を上回っている。

図表Ⅳ-11 サポート種類別・サポート提供者別
・頼れる人がいる者の割合

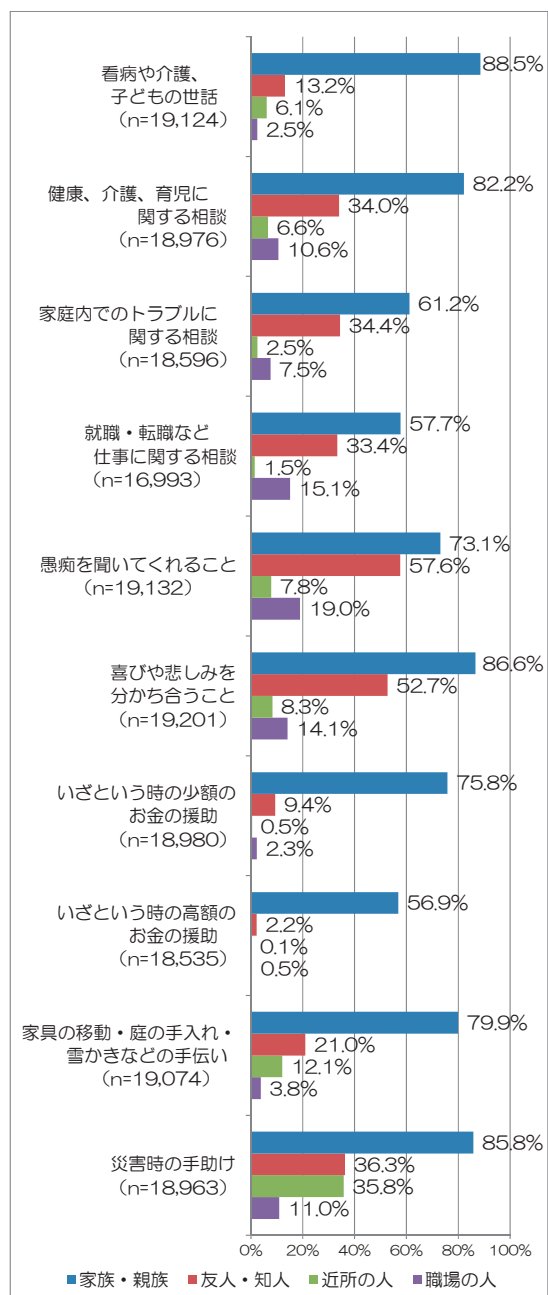

図表Ⅳ-12 サポート種類別・サポート対象者別
・手助けを行う者の割合

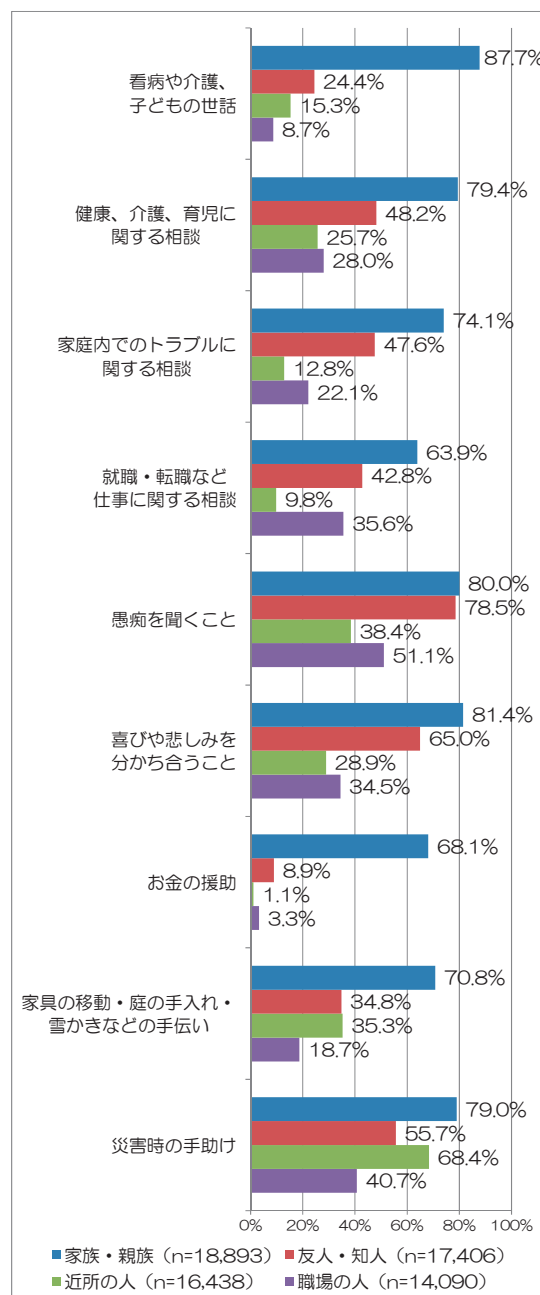

10種類のサポート種類のうち、「看病や介護、子どもの世話」に対して頼れる人がいる者の割合を、年齢階級別、性別、世帯タイプ別にみた（図表IV-13）。65歳未満では、男女いずれにおいても、頼れる者として「家族・親族」をあげる者が最も多く、「友人・知人」、「近所の人」がそれに続いている。世帯タイプ別にみると、子どもがある世帯で頼れる人がいる者の割合が高く、単独世帯においては頼れる人がいる者の割合が低くなっている。65歳以上においても、子どもがある世帯で頼れる人がいる者の割合が高くなる傾向にあるが、いずれの世帯タイプでも、頼れる者として「友人・知人」をあげる者の割合が低下し、「近所の人」をあげる者の割合が高くなっている。

図表IV-13 年齢階級別・性別・世帯タイプ別・頼れる人がいる者の割合（「看病や介護、子どもの世話」）

65歳未満									
世帯タイプ	総数	頼れる人がいる (%)						頼れる人は いない (%)	人には頼ら ない (%)
		家族・親族	友人・知人	近所の人	職場の人	医療・福 社・教育関 係の専門家	その他の人		
総数	13,857	88.1	15.1	4.9	3.3	12.4	0.9	4.9	4.6
男性									
子どもがない世帯									
単独世帯	812	54.7	11.8	1.4	3.4	6.2	2.1	21.8	17.0
夫婦のみ世帯	959	90.9	7.3	2.2	2.3	11.4	0.7	3.1	4.9
その他世帯	2,461	85.2	10.2	2.8	2.7	12.6	0.7	5.6	6.1
子どもがある世帯	2,482	93.9	11.6	5.1	3.9	8.3	0.6	2.4	2.9
子ども有無不明	1	△	△	△	△	△	△	△	△
女性									
子どもがない世帯									
単独世帯	473	72.3	21.8	2.5	6.6	13.3	1.5	11.2	8.2
夫婦のみ世帯	1,186	90.9	13.7	5.4	2.5	15.1	0.7	4.4	3.3
その他世帯	2,604	89.7	14.7	4.1	3.0	16.7	1.2	3.7	4.2
子どもがある世帯	2,877	94.2	25.7	9.5	3.6	12.8	1.0	2.6	1.7
子ども有無不明	2	△	△	△	△	△	△	△	△
65歳以上									
世帯タイプ	総数	頼れる人がいる (%)						頼れる人は いない (%)	人には頼ら ない (%)
		家族・親族	友人・知人	近所の人	職場の人	医療・福 社・教育関 係の専門家	その他の人		
総数	5,267	89.6	8.2	9.1	0.3	24.7	0.8	3.5	3.9
男性									
子どもがない世帯									
単独世帯	186	60.8	7.0	7.5	0.5	22.6	2.2	18.8	10.2
夫婦のみ世帯	1,200	91.3	6.7	8.6	0.4	24.3	0.8	2.9	3.3
その他世帯	841	93.6	6.4	7.6	0.1	25.0	0.7	1.5	3.6
子どもがある世帯	199	95.5	7.5	11.6	0.5	26.1	0.5	1.5	2.0
子ども有無不明	2	△	△	△	△	△	△	△	△
女性									
子どもがない世帯									
単独世帯	508	74.8	11.2	13.0	0.0	26.8	1.2	8.1	7.5
夫婦のみ世帯	882	90.9	7.8	10.7	0.2	25.5	0.8	3.1	3.6
その他世帯	1,165	92.4	8.9	6.9	0.3	23.4	0.5	2.2	3.1
子どもがある世帯	280	95.7	13.9	12.5	0.4	24.3	1.1	1.1	1.8
子ども有無不明	4	△	△	△	△	△	△	△	△

「看病や介護、子どもの世話」に対して頼れる人がいる者の割合を、年齢階級別、性別、所得階級別にみた（図表IV-14）。性別、年齢を問わず、等価世帯所得が第Ⅲ10分位以下では、頼れる「家族・親族」がいる者の割合が低く、「頼れる人はいない」あるいは「人には頼らない」と回答する者の割合が高くなっている。

図表IV-14 年齢階級別・性別・所得階級別・頼れる人がいる者の割合（「看病や介護、子どもの世話」）

65歳未満									
	総数	頼れる人がいる (%)						頼れる人はいない (%)	人には頼らない (%)
		家族・親族	友人・知人	近所の人	職場の人	医療・福祉・教育関係の専門家	その他の人		
総数	13,857	88.1	15.1	4.9	3.3	12.4	0.9	4.9	4.6
男性									
第Ⅰ10分位-第Ⅲ10分位	1,205	77.8	9.4	3.1	1.0	11.1	1.1	10.3	8.1
第Ⅳ10分位-第Ⅶ10分位	2,679	86.9	11.2	3.9	3.5	9.6	1.0	5.6	5.6
第Ⅷ10分位-第Ⅹ10分位	2,701	88.1	10.5	3.1	4.0	10.1	0.6	4.4	5.2
所得不明	130	74.6	6.9	2.3	0.8	6.9	0.8	8.5	12.3
女性									
第Ⅰ10分位-第Ⅲ10分位	1,592	85.1	17.5	5.8	2.3	14.7	1.1	6.4	4.4
第Ⅳ10分位-第Ⅶ10分位	2,819	90.8	20.2	6.7	3.1	13.9	1.0	4.0	3.5
第Ⅷ10分位-第Ⅹ10分位	2,583	93.7	19.7	6.4	4.5	15.4	0.9	2.2	2.4
所得不明	148	88.5	19.6	5.4	3.4	14.2	2.0	4.1	3.4
65歳以上									
	総数	頼れる人がいる (%)						頼れる人はいない (%)	人には頼らない (%)
		家族・親族	友人・知人	近所の人	職場の人	医療・福祉・教育関係の専門家	その他の人		
総数	5,267	89.6	8.2	9.1	0.3	24.7	0.8	3.5	3.9
男性									
第Ⅰ10分位-第Ⅲ10分位	626	86.1	5.3	8.0	0.2	22.0	1.0	6.5	4.8
第Ⅳ10分位-第Ⅶ10分位	1,137	92.1	7.0	9.1	0.5	26.6	0.8	2.5	3.4
第Ⅷ10分位-第Ⅹ10分位	550	92.2	6.9	7.1	0.2	25.5	0.9	1.6	2.9
所得不明	115	82.6	10.4	10.4	0.0	14.8	0.9	7.0	7.0
女性									
第Ⅰ10分位-第Ⅲ10分位	906	84.0	9.1	10.6	0.1	23.1	1.4	6.0	4.9
第Ⅳ10分位-第Ⅶ10分位	1,200	91.3	10.1	9.7	0.3	26.4	0.7	2.6	3.9
第Ⅷ10分位-第Ⅹ10分位	596	94.0	8.9	7.9	0.3	25.5	0.0	0.8	2.5
所得不明	137	83.2	9.5	11.7	0.0	17.5	0.7	5.1	3.6

最後に「看病や介護、子どもの世話」に対して頼れる人がいる者の割合を、会話頻度別にみた（図表IV-15）。ふだんの会話頻度が高い者ほど、頼れる「家族・親族」や、頼れる「友人・知人」がいる者の割合が高くなる傾向にある。一方で、ふだんの会話頻度が「2週間に1回」以下と回答した者では、いずれのサポート提供者で見ても、頼れる人がいる者の割合が低く、「頼れる人はいない」と回答する者の割合が26.7%にまで達している。

図表IV-15 会話頻度別・サポート提供者別・頼れる人がいる者の割合（「看病や介護、子どもの世話」）

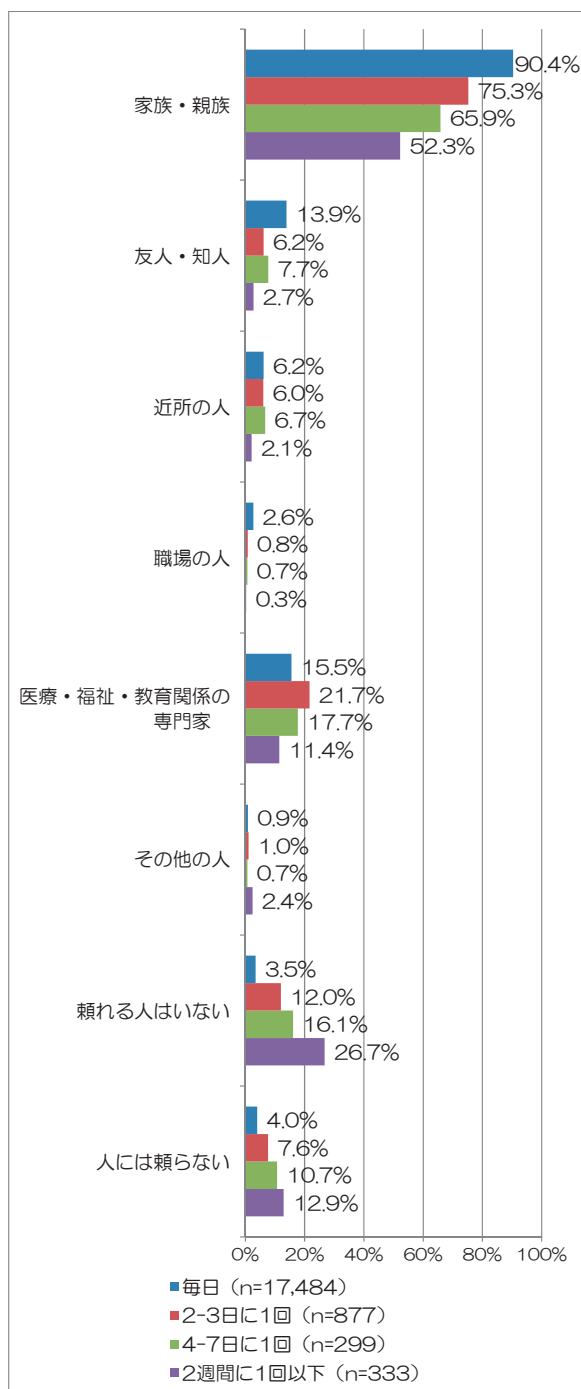

V 生活に困難を抱える世帯の状況

1. 食料の困窮経験

過去 1 年間に経済的な理由で家族が必要とする食料が買えなかった経験をもつ世帯は、「よくあった」では 1.6%、「ときどきあった」では 4.7%、「まれにあった」では 8.5%であり、計 14.8%の世帯が食料の困窮を経験している（図表V-1）。これを前回調査（2007年）と比べると、今回調査の方が若干、食料の困窮経験があったとする世帯の割合が減少している。

図表V-1 食料の困窮経験（2012年、2007年）

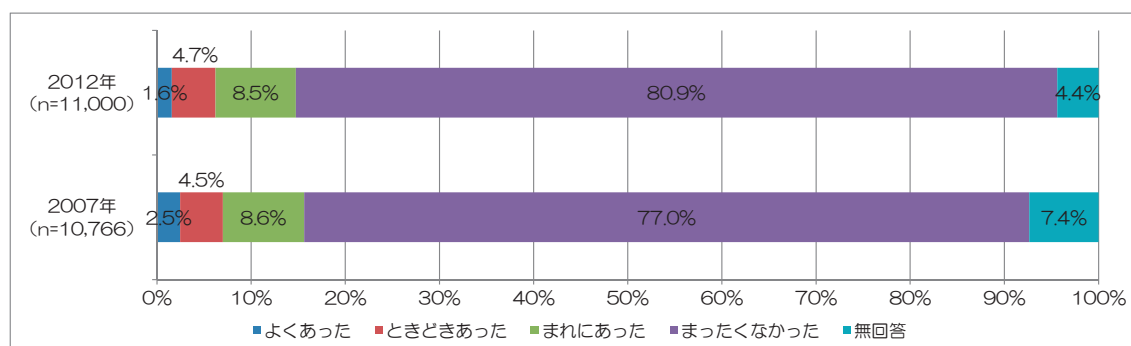

世帯タイプ別にこれをみると（図表V-2）、ひとり親世帯（二世帯）においては、「よくあった」とする世帯が 3.8%、「ときどきあった」とする世帯が 10.7%、「まれにあった」とする世帯が 17.5%と最も高い。次に高くなっているのが、ひとり親世帯（三世帯）である。単独世帯も比較的によく、特に単独男性世帯は高齢、非高齢ともに他の世帯タイプに比べ高い比率となっている。

次に、地域ブロック別にみると（図表V-3）、「よくあった」とする世帯が多かったのは、四国、北関東である。しかし、「よくあった」「ときどきあった」「まれにあった」を合わせた比率をみると、最も食料困窮経験が多かったのは「北海道」であり、続いて、「東北」と「九州・沖縄」である。

世帯タイプ別、地域ブロック別の食料困窮を経験した世帯の比率の順位は、前回調査（2007年）からおおむね変わっていないが、全体的な傾向として食料困窮経験は横ばいか減少している。

図表V-2 世帯タイプ別、食料の困窮経験

世帯タイプ	総数	よくあった(%)	ときどきあった(%)	まれにあった(%)	まったくなかった(%)	無回答(%)
総数	11,000	1.6	4.7	8.5	80.9	4.4
子どもがない世帯						
単独世帯						
単独高齢男性	289	2.1	6.9	9.7	69.6	11.8
単独高齢女性	740	0.8	3.9	6.2	81.9	7.2
単独非高齢男性	940	2.9	6.8	8.8	75.0	6.5
単独非高齢女性	560	1.8	5.5	9.5	78.6	4.6
夫婦のみ世帯						
夫婦ともに高齢者	1,178	0.9	3.5	7.6	84.6	3.4
夫婦の一方が高齢者	331	0.9	3.9	7.6	84.9	2.7
夫婦ともに非高齢者	1,033	1.5	3.0	4.5	87.0	4.0
その他世帯						
高齢者のみ世帯	89	0.0	2.2	5.6	86.5	5.6
高齢者以外も含む世帯	2,799	1.4	4.1	8.9	79.8	5.8
子どもがある世帯						
二親世帯（三世代）	415	0.7	4.8	9.2	84.3	1.0
二親世帯（二世帯）	2,059	1.5	4.7	9.9	83.5	0.4
ひとり親世帯（三世代）	142	3.5	9.9	7.7	78.9	0.0
ひとり親世帯（二世帯）	234	3.8	10.7	17.5	67.5	0.4

注) 世帯タイプが不詳の世帯を除く。

図表V-3 地域ブロック別、食料の困窮経験

地域ブロック	総数	よくあった(%)	ときどきあった(%)	まれにあった(%)	まったくなかった(%)	無回答(%)
総数	11,000	1.6	4.7	8.5	80.9	4.4
北海道	518	1.7	6.6	11.6	75.3	4.8
東北	617	1.8	6.0	11.0	76.3	4.9
北関東	640	2.5	4.1	8.1	80.3	5.0
東京圏	2,883	1.5	3.6	7.3	82.9	4.7
中部・北陸	1,062	1.3	4.0	7.8	82.6	4.3
中京圏	989	1.2	4.8	6.9	84.3	2.8
大阪圏	1,466	1.1	4.9	8.5	80.6	4.9
京阪周辺	298	0.7	2.7	10.1	84.2	2.3
中国	838	1.4	4.4	8.4	82.1	3.7
四国	342	3.2	2.3	9.9	81.6	2.9
九州・沖縄	1,347	1.9	7.2	10.1	75.8	5.0

次に、所得階級別に、食料の困窮経験をみると（図表V-4）、おおむね、低所得層の方が高所得層に比べ食料困窮経験があったとする世帯の割合が多い。食料困窮の経験が「よくあった」と回答した世帯の割合は、第Ⅰ10分位が3.7%、第Ⅹ10分位が0.2%である。しかし、「ときどきあった」「まれにあった」まで含めた世帯の割合は、第Ⅱ10分位が一番多く26.0%、次が第Ⅲ10分位の23.1%であり、第Ⅹ10分位では2.5%である。慢性的ではないにしても、食料困窮の経験は、最貧層に留まらないことがわかる。所得階級別の食料困窮の経験のパターンは、前回（2007年）から変化はない。

図表V-4 所得階級別、食料が買えなかった経験のある世帯の割合

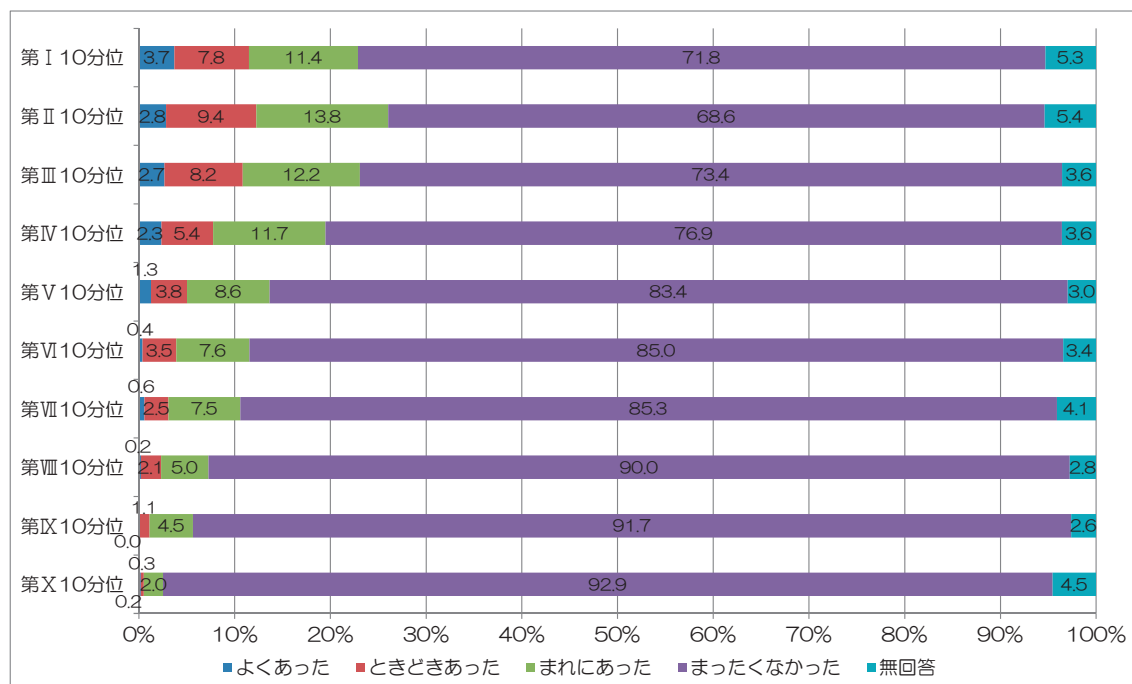

2. 衣服の困窮経験

過去1年間に経済的な理由で家族が必要とする衣服が買えなかった経験をもつ世帯は、「よくあった」では2.8%、「ときどきあった」では4.8%、「まれにあった」では12.4%であり、計20.1%の世帯が衣服の困窮を経験している。前回調査(2007年)と比べると、今回調査の方が若干衣服の困窮経験があったとする世帯の割合が減少している。

図表V-5 衣服の困窮経験(2012年、2007年)

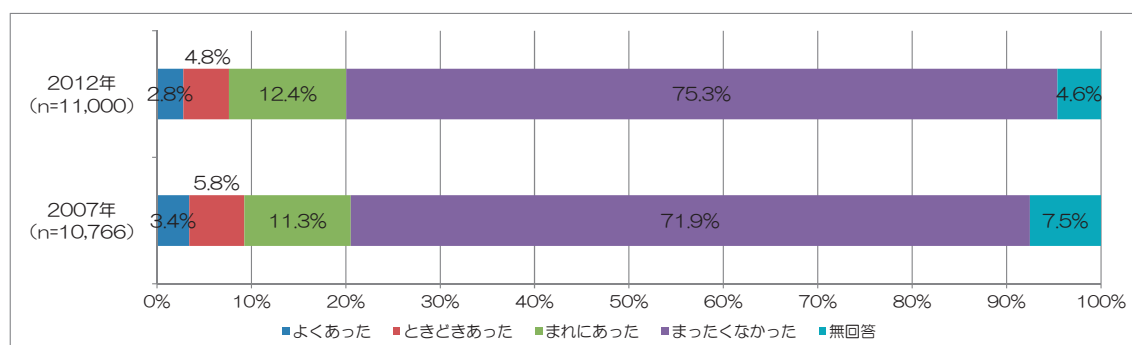

世帯タイプ別にこれをみると(図表V-6)、ひとり親世帯(二世帯)においては、「よくあった」とする世帯が9.4%と1割近い世帯が頻繁な衣類困窮を経験している。「ときどきあ

た」「まれにあった」まで含めると 42.3%となり、他の世帯タイプに比べて群を抜いて高い比率となっている。次に高い比率となっているのがひとり親世帯（三世代）、非高齢女性の単独世帯である。世帯タイプ別の困窮経験した世帯の比率の順位は、前回調査（2007年）からおおむね変わっていない。食料困窮経験と同様に、全体的な傾向として困窮を経験したと回答した世帯の比率は減少している。

次に、地域ブロック別にみると（図表V-7）、「よくあった」とする世帯が多かったのは、九州・沖縄、四国、北海道であった。「よくあった」「ときどきあった」「まれにあった」を合わせた比率をみると、最も衣服の困窮経験が多かったのは「北海道」であり、続いて、「東北」と「九州・沖縄」である。最北と最南の地域ブロックにて衣服の困窮経験の割合が多いことは、前回調査（2007年）から変わらない。

所得階級別の衣服の困窮経験をみると（図表V-8）、食料の困窮経験と同様に、第Ⅱ10分位と第Ⅲ10分位が最も高い困窮率となっており、所得階級の上昇と共に困窮の比率は下がる傾向がある。

図表V-6 世帯タイプ別、衣服の困窮経験

世帯タイプ	総数	よくあった(%)	ときどきあった(%)	まれにあった(%)	まったくなかった(%)	無回答(%)
総数	11,000	2.8	4.8	12.4	75.3	4.6
子どもがない世帯						
単独世帯						
単独高齢男性	289	3.1	6.2	13.8	64.7	12.1
単独高齢女性	740	1.9	3.8	9.7	76.5	8.1
単独非高齢男性	940	3.9	7.1	8.8	73.3	6.8
単独非高齢女性	560	4.1	5.4	11.8	74.3	4.5
夫婦のみ世帯						
夫婦ともに高齢者	1,178	1.9	4.1	13.0	77.1	4.0
夫婦の一方が高齢者	331	3.0	3.0	15.4	75.5	3.0
夫婦ともに非高齢者	1,033	1.7	2.9	8.7	82.6	4.1
その他世帯						
高齢者のみ世帯	89	1.1	3.4	9.0	80.9	5.6
高齢者以外も含む世帯	2,799	2.4	4.2	11.8	75.8	5.8
子どもがある世帯						
二親世帯（三世代）	415	1.7	5.5	14.7	76.9	1.2
二親世帯（二世代）	2,059	2.9	5.4	15.1	76.2	0.4
ひとり親世帯（三世代）	142	4.2	7.0	16.9	71.8	0.0
ひとり親世帯（二世代）	234	9.4	9.0	23.9	57.3	0.4

注）世帯タイプが不詳の世帯を除く。

図表V-7 地域ブロック別、衣服の困窮経験

地域ブロック	総数	よくあった (%)	ときどきあった (%)	まれにあった (%)	まったくなかった (%)	無回答 (%)
総数	11,000	2.8	4.8	12.4	75.3	4.6
北海道	518	3.3	6.8	17.8	67.4	4.8
東北	617	3.2	7.0	15.6	69.0	5.2
北関東	640	2.3	5.3	10.5	76.9	5.0
東京圏	2,883	2.5	4.2	11.2	77.2	4.9
中部・北陸	1,062	2.8	3.1	13.7	75.9	4.5
中京圏	989	2.2	4.3	9.7	80.9	2.8
大阪圏	1,466	2.9	5.2	12.1	74.8	5.0
京阪周辺	298	1.3	5.0	11.7	78.9	3.0
中国	838	2.7	4.1	12.1	77.1	4.1
四国	342	3.5	3.5	11.4	78.4	3.2
九州・沖縄	1,347	3.6	6.2	14.6	70.0	5.6

図表V-8 所得階級別、衣服が替えなかった経験のある世帯の割合

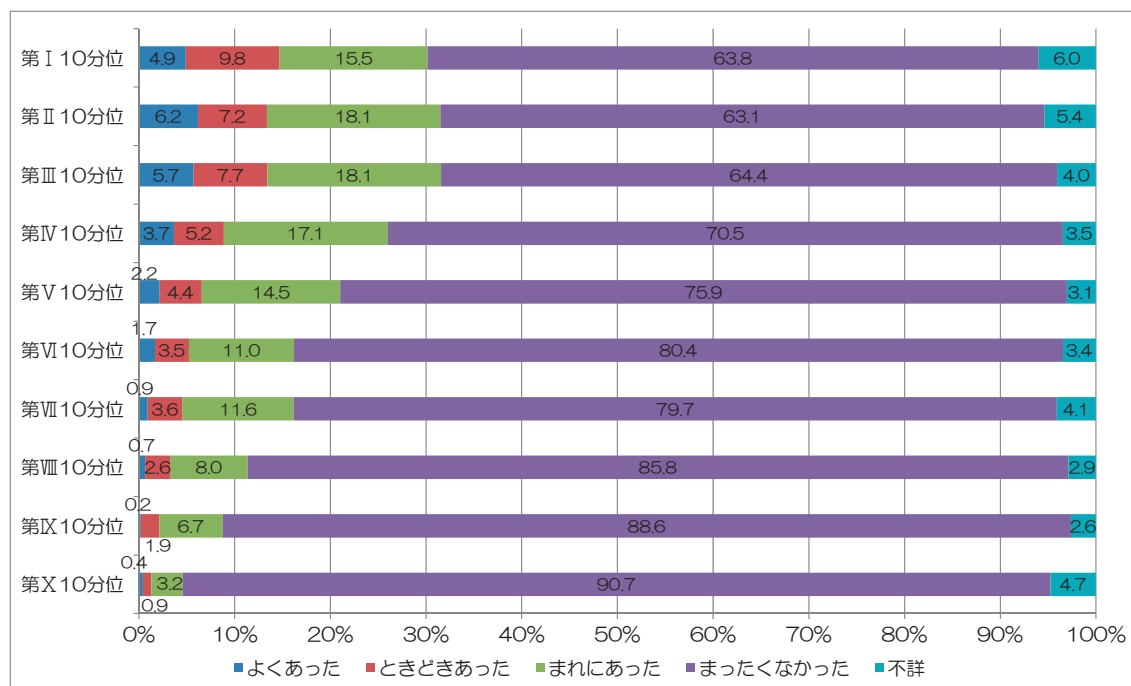

3. 支払い滞納経験

過去1年間に、経済的な理由で電気、ガス、電気料金が未払いとなったことがある世帯、また、賃貸住宅費、住宅ローンの滞納や、その他債務の返済ができないことがあった世帯は、電気4.8%、ガス4.7%、電話5.0%、賃貸住宅費6.6%、住宅ローン4.6%、その他債務は8.9%である(図表V-9、これらの支出が発生しない世帯もあることから、上記の割合は分母から「該当支出がない」と「無回答」を除いた割合を記載している)。前回の調査(2007年)と比べると、家賃とその他債務は、統計的に有意に減少しているが、その他の項目に

については統計的に有意な差はみられない。

図表V-9 過去1年間に料金の未払い・債務の滞納があった世帯の割合

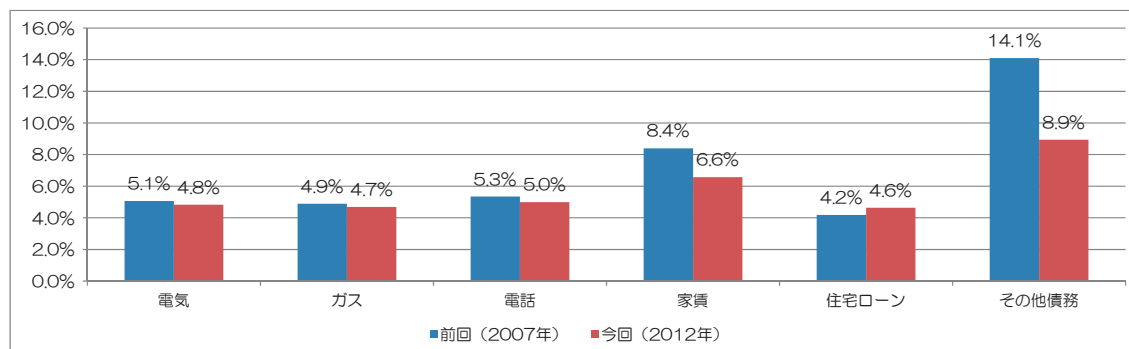

注)「あった」とした世帯数/(非該当と無回答を除く全世帯数)

世帯タイプ別にみると(図表V-10)、ひとり親世帯(二世帯)とひとり親世帯(三世帯)が最も高い比率で未払い・債務の滞納の経験があり、電気、ガス、電話においては10%を超えた数値となっている。また、非高齢男性の単独世帯においても、これら料金の未払い経験が多い。家賃については、ひとり親世帯(二世帯)と夫婦のみ世帯(夫婦の一方が高齢者)、非高齢男性の単独世帯にて未払いが多い。一方、住宅ローンやその他債務については、ひとり親世帯(三世帯)が高くなっている。

図表V-10 過去1年間に料金の未払い・債務の滞納があった世帯の割合

世帯タイプ	総数	電気(%)	ガス(%)	電話(%)	家賃(%)	住宅ローン(%)	その他債務(%)
総数	11,000	4.8	4.7	5.0	6.6	4.6	8.9
子どもがない世帯							
単独世帯							
単独高齢男性	289	5.4	4.6	5.8	6.9	4.8	10.6
単独高齢女性	740	2.6	2.0	3.0	4.8	1.7	3.6
単独非高齢男性	940	8.7	8.9	10.2	8.3	4.8	15.2
単独非高齢女性	560	5.8	4.8	6.0	6.5	2.6	9.8
夫婦のみ世帯							
夫婦ともに高齢者	1,178	1.5	1.4	1.4	4.3	4.2	3.5
夫婦の一方が高齢者	331	2.2	2.4	1.0	10.0	4.0	7.6
夫婦ともに非高齢者	1,033	3.6	3.5	3.6	4.2	4.0	5.5
その他世帯							
高齢者のみ世帯	89	2.4	0.0	3.9	0.0	0.0	6.9
高齢者以外も含む世帯	2,799	4.6	4.4	4.3	6.6	5.4	9.7
子どもがある世帯							
二親世帯(三世帯)	415	4.0	4.0	5.2	0.0	7.9	10.0
二親世帯(二世帯)	2,059	5.3	5.4	5.5	6.4	3.5	8.0
ひとり親世帯(三世帯)	142	11.3	10.7	10.9	3.7	24.4	20.7
ひとり親世帯(二世帯)	234	14.1	16.2	15.3	13.4	8.1	18.5

注)「あった」とした世帯数/(非該当と無回答を除く全世帯数)

過去1年間の料金の未払い・債務の滞納を、所得階級別にみると(図表V-11~V-16)、電気、ガス、家賃、住宅ローン、その他債務については、第Ⅲ10分位にて、最も未払い・滞納経験の比率が高く、第Ⅳ10分位から第Ⅹ10分位にかけて減少することがわかる。電話

については、第Ⅱ10分位と第Ⅲ10分位が最も高い。

図表V-11 過去1年間に電気料金の未払いがあった世帯の割合

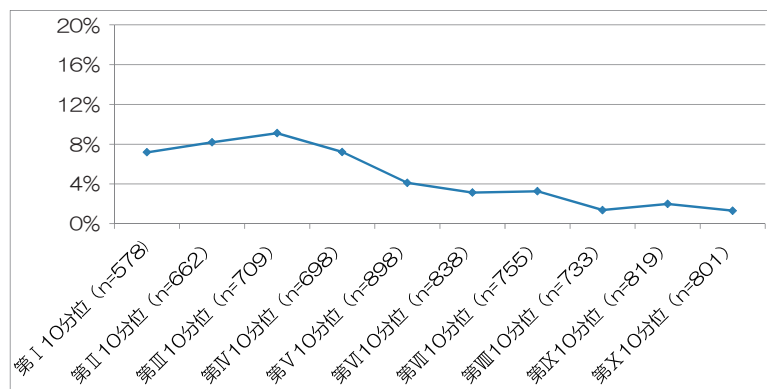

注) 電気料金の支払いの必要がある世帯の中での割合

図表V-12 過去1年間にガス料金の未払いがあった世帯の割合

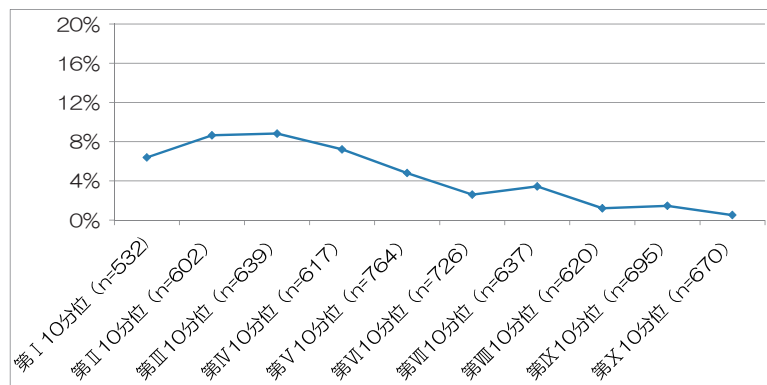

注) ガス料金の支払いの必要がある世帯の中での割合

図表V-13 過去1年間に電話代の未払いがあった世帯の割合

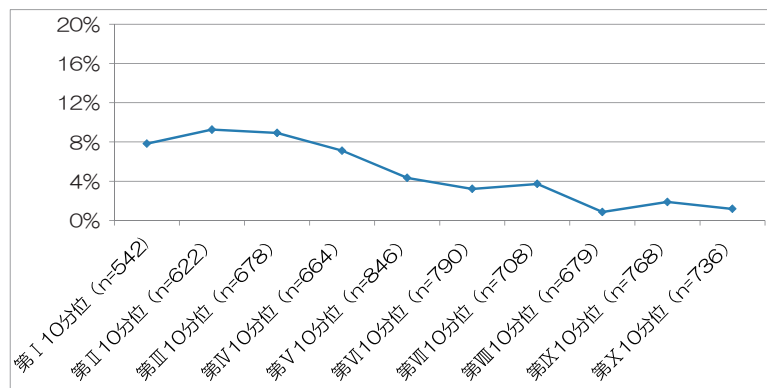

注) 電話代の支払いの必要がある世帯の中での割合

図表V-14 過去1年間に家賃の滞納があった世帯の割合

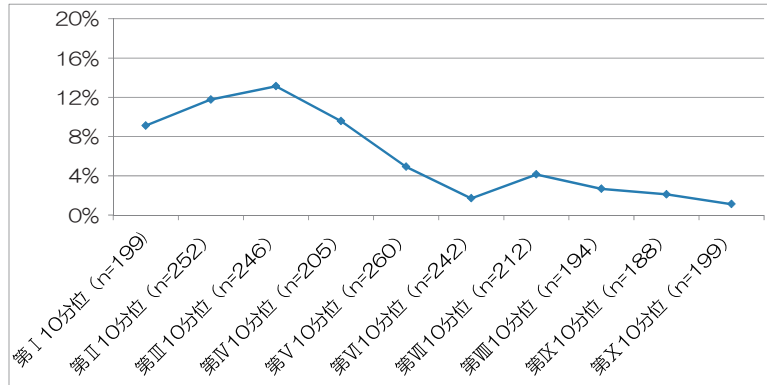

注) 家賃の支払いの必要がある世帯の中での割合

図表V-15 過去1年間に住宅ローンの滞納があった世帯の割合

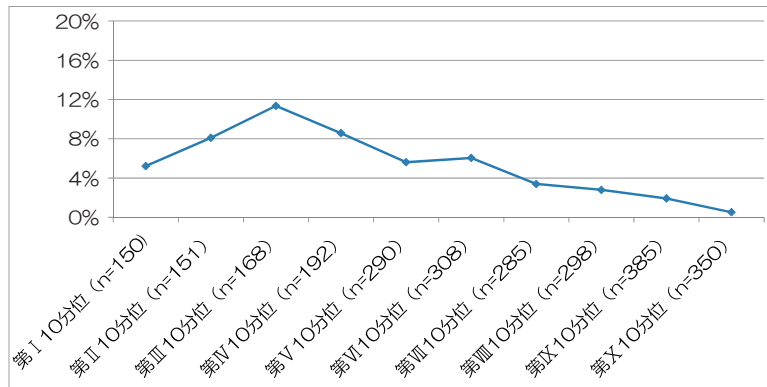

注) 住宅ローンがある世帯の中での割合

図表V-16 過去1年間にその他の債務の滞納があった世帯の割合

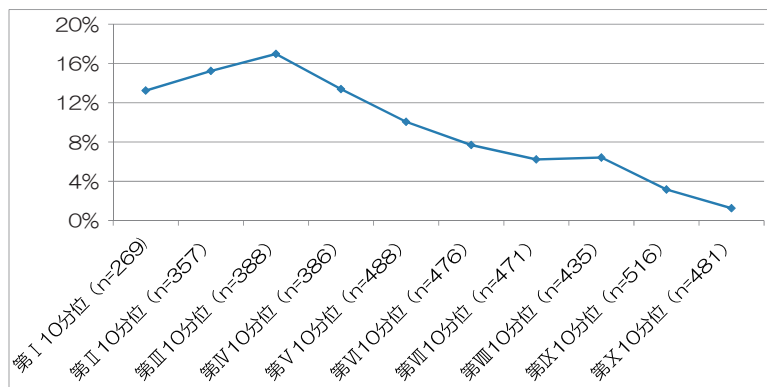

注) その他の債務がある世帯の中での割合

VI 過去1年間の医療機関および健康診断の未受診

1. 過去1年間の医療機関の未受診

過去1年間において、必要だと思うのに医療機関に行けなかった経験の有無を世帯内の個人（20歳以上）に質問している。調査回答者全体の21,173人中14.2%が必要な医療機関受診ができなかったとしている（図表VI-1）。男女別にみても、男性10,138人中の13.8%、女性11,035人中の14.6%が必要な医療機関受診ができなかったとしている。年齢階級別にその割合をみると、20～59歳でその割合が相対的に高いが、60～64歳から低下し、65～69歳以降は相対的に低い水準となっている。

図表VI-1 過去1年間に必要な医療機関受診ができなかった個人数

年齢階級	男性			女性			合計		
	総数	未受診経験なし(%)	未受診経験あり(%)	総数	未受診経験なし(%)	未受診経験あり(%)	総数	未受診経験なし(%)	未受診経験あり(%)
総数	10,138	81.7	13.8	11,035	80.1	14.6	21,173	80.9	14.2
20～24歳	518	86.3	11.0	470	80.4	17.9	988	83.5	14.3
25～29歳	575	83.1	14.8	609	79.2	19.2	1,184	81.1	17.1
30～34歳	693	82.3	15.0	700	81.1	17.6	1,393	81.7	16.3
35～39歳	919	79.4	18.1	995	81.7	17.0	1,914	80.6	17.5
40～44歳	949	80.9	17.1	954	80.7	17.7	1,903	80.8	17.4
45～49歳	843	81.1	16.8	864	77.7	20.1	1,707	79.4	18.5
50～54歳	791	79.9	17.7	814	79.0	18.1	1,605	79.4	17.9
55～59歳	883	78.1	18.0	916	79.8	15.4	1,799	79.0	16.7
60～64歳	1,082	83.9	11.3	1,239	81.0	13.4	2,321	82.4	12.4
65～69歳	917	83.8	9.3	986	82.5	10.0	1,903	83.1	9.7
70～74歳	747	83.5	9.1	892	78.5	9.1	1,639	80.8	9.1
75歳以上	1,221	80.6	8.8	1,596	79.3	9.1	2,817	79.8	9.0

注) 総数は無回答を含むため、経験の有無の比率を合計しても100%にならない。

必要な受診ができなかった理由について65歳未満の2,382人、65歳以上の537人から回答を得た結果が図表VI-2である。

図表VI-2 過去1年間の必要な医療機関受診ができなかった理由（複数回答）

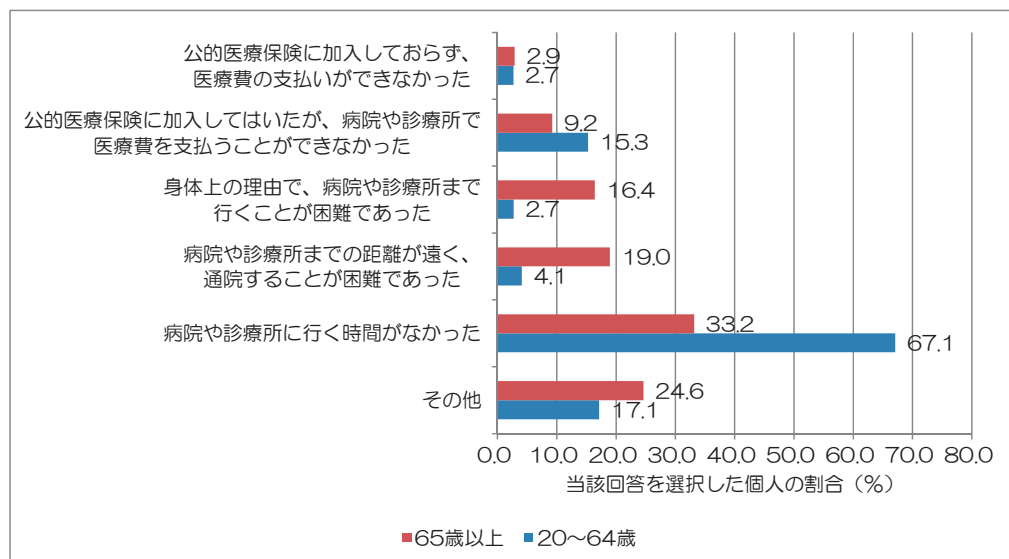

注) 複数回答であるため、20~64歳・65歳以上で各回答の割合を足すと100%を超える場合がある。

最も多かった受診できなかった理由は「病院や診療所に行く時間がなかった」であり、20~64歳の67.1%、65歳以上の33.2%が選択している。

20~64歳・65歳以上別に就業状況と医療機関受診の関係をみたのが図表VI-3である。20~64歳・65歳以上それぞれにおいて、現在、仕事をしていない（仕事を探している）者に未受診経験者の割合（20~64歳：18.5%、65歳以上：14.0%）が高い。ついで、現在仕事をしている者（20~64歳：16.8%、65歳以上：9.5%）となっている。

図表VI-3 過去1年間の必要な医療機関の未受診の状況と就業状況

就業状況	20~64歳			65歳以上		
	総数	未受診経験なし(%)	未受診経験あり(%)	総数	未受診経験なし(%)	未受診経験あり(%)
総数	14,680	80.8	16.4	5,864	79.7	8.6
現在、仕事をしている	10,986	81.0	16.8	1,363	83.9	9.5
現在、仕事をしていない						
仕事を探している	1,271	77.6	18.5	737	77.1	14.0
仕事を探していない、または学生である	2,354	83.9	14.0	3,416	86.7	7.9
仕事をしていない（不明）	69	65.2	10.1	348	63.2	13.5

注) 合計に無回答等を含むため、比率の合計が100%にはならない。

2. 過去1年間の健康診断の未受診

過去1年間の健康診断の受診状況についても聞いている。調査対象者全体 21,173 人中の 27.8%が健康診断を受診しなかったとしている。性別で見ると、男性は 10,138 人中の 23.6% であるのに対して、女性は 11,035 人中の 31.7%が受診しなかったと回答しており、女性の方が未受診者の比率がやや高くなっている（図表VI-4）。30～34 歳の女性において、41.9% と非常に高くなっている。

図表VI-4 過去1年間の健康診断の未受診経験

年齢階級	男性			女性		
	総数	未受診経験なし(%)	未受診経験あり(%)	総数	未受診経験なし(%)	未受診経験あり(%)
総数	10,138	73.4	23.6	11,035	64.9	31.7
20～24歳	518	72.2	26.3	470	66.0	31.5
25～29歳	575	72.9	25.2	609	61.1	37.0
30～34歳	693	74.5	23.7	700	57.0	41.9
35～39歳	919	77.4	20.5	995	59.3	39.2
40～44歳	949	77.8	21.2	954	67.6	30.9
45～49歳	843	80.0	17.7	864	69.7	29.4
50～54歳	791	78.8	19.5	814	70.4	27.5
55～59歳	883	80.0	17.6	916	70.0	28.3
60～64歳	1,082	71.4	25.2	1,239	66.1	29.9
65～69歳	917	68.2	27.7	986	68.7	26.7
70～74歳	747	67.3	28.7	892	65.8	27.4
75歳以上	1,221	63.8	29.5	1,596	59.3	33.4

注) 合計に無回答を含むため、経験の有無の比率を合計しても100%にならない。

健康診断の未受診理由を 20～64 歳と 65 歳以上のそれぞれについてまとめたのが図表VI-5 である。20～64 歳については、回答者全体 4,121 人に対して、「必要があるとは思わない」が 43.4%で最も多かった。次いで、「多忙で時間が無い」が 31.4%となっている。65 歳以上については、回答者全体 1,868 人に対して、「必要があるとは思わない」が 48.1%で最も多い。

図表VI-5 過去1年間の健康診断未受診の理由（複数回答）

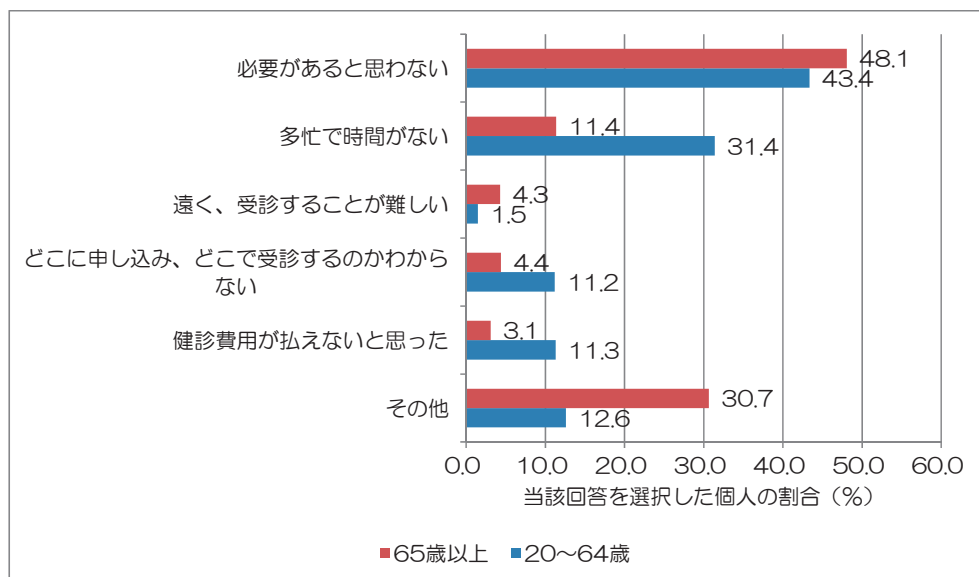

注) 複数回答であるため、20~64歳・65歳以上で各回答の割合を足すと100%を超える場合がある。

20~64歳・65歳以上別に就業状況と健康診断受診の関係をみたのが図表VI-6である。20~64歳では「現在、仕事をしていない（仕事を探している）」者において未受診経験者の割合（51.8%）が最も高い。ついで、「現在、仕事をしていない者（仕事を探していない、または学生である）」において未受診経験者の割合（44.7%）が高かった。65歳以上では、「現在、仕事をしていない者（仕事を探していない、または学生である）」において未受診経験者の割合が32.0%と最も高く、次いで、「現在、仕事をしていない（仕事を探している）」者において31.8%となっている。

図表VI-6 過去1年間の健康診断未受診の状況と就業状況

就業状況	20~64歳			65歳以上		
	総数	未受診経験なし(%)	未受診経験あり(%)	総数	未受診経験なし(%)	未受診経験あり(%)
総数	14,680	71.0	27.0	5,864	63.0	28.4
現在、仕事をしている	10,986	78.1	20.5	1,363	72.2	24.9
現在、仕事をしていない						
仕事を探している	1,271	46.1	51.8	737	64.2	31.8
仕事を探していない、または学生である	2,354	53.6	44.7	3,416	65.5	32.0
仕事をしていない（不明）	69	42.0	40.6	348	58.9	29.3

注) 合計に無回答等を含むため、比率の合計が100%にはならない。

VII 暮らし向きと生活の変化

1. 「暮らし向き」の状況

20歳以上のそれぞれの個人が現在の「暮らし向き」をどのように捉えているのかをみると、男女ともに約半数の者が「普通」としている。「大変ゆとりがある」または「ややゆとりがある」とした者は1割弱であるのに対して、約4割の者が「やや苦しい」または「大変苦しい」としている（図表VII-1）。暮らし向きが苦しいという者の割合は、男性のほうが女性に比べて多く、「大変苦しい」と答えたのは男性が11.6%、女性が9.5%、「やや苦しい」は男性が28.7%、女性が27.2%である。

図表VII-1 現在の暮らし向き

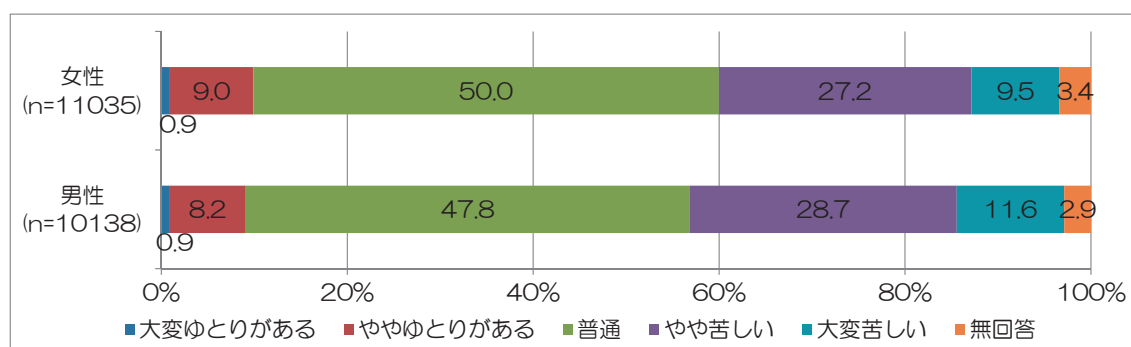

暮らし向きが「苦しい」（「大変苦しい」または「やや苦しい」と答えた者を性別、年齢階級別、就業状況別にみると、勤労世代の仕事をしていない男性でその割合が特に高い（図表VII-2）。無職の30歳代男性では66.9%、40歳代男性では71.9%、50歳代男性では65.1%が「苦しい」としている。

図表VII-2 現在の暮らし向きが「苦しい」と答えた者の割合（性別・年齢・就業状況別）

年齢階級	就業				無職			
	男性		女性		男性		女性	
	総数	「苦しい」と答えた割合 (%)	総数	「苦しい」と答えた割合 (%)	総数	「苦しい」と答えた割合 (%)	総数	「苦しい」と答えた割合 (%)
総数	7,043	39.9	5,306	37.7	2,859	42.2	5,336	36.3
20~29歳	786	32.2	732	25.4	297	27.6	340	37.1
30~39歳	1,482	38.8	1,071	35.8	118	66.9	614	45.0
40~49歳	1,664	43.3	1,305	44.1	121	71.9	501	43.1
50~59歳	1,509	43.8	1,129	41.6	146	65.1	586	41.1
60~69歳	1,198	39.1	804	38.3	757	49.8	1,339	38.2
70~79歳	339	34.8	237	28.7	965	39.8	1,236	32.9
80歳以上	65	23.1	28	△	455	22.4	720	22.4

注1) 「苦しい」は「大変苦しい」または「やや苦しい」と回答した者。

注2) 就業は、「仕事をしている」と回答した者の人数。

注3) 無職は、「仕事をしていない（仕事を探している）」または「仕事をしていない（仕事を探していない、または、学生である）」と回答した者、および就業状況が無回答である者のうち過去の「仕事の経験」に関する設問に回答のある「仕事をしていない（不明）」者を合わせた人数。

2. 生活の動向

次に5年前と比較した生活の変化を、生活水準、収入、支出、貯蓄の側面からみていく。

生活水準の変化では、現在の生活水準を5年前と比べて「かなり良くなった」とする者は男女とも1%強であり、「良くなった」とする者も、女性で8.2%、男性8.1%とほぼ同じ割合である（図表VII-3）。現在は5年前と比べて悪化したという者の割合は、男性のほうがやや高く、「悪くなった」とした者の割合は、女性29.1%、男性30.5%、「かなり悪くなった」とした者は、女性8.6%、男性9.3%である。

年齢階級別では、20歳代から60歳代にかけて年齢が上がるほど「かなり良くなった」「良くなった」「ほとんど変わらない」とした者の割合が少なくなり、「悪くなった」「かなり悪くなった」とした者が多くなる（図表VII-4）。「悪くなった」または「かなり悪くなった」とした者の割合が最も多かったのは60歳代であり、半数近くの者が生活水準の悪化を感じている。他方、70歳代以降では、「ほとんど変わらない」とした者の割合が増加していくことがわかる。

図表VII-3 5年前と比べた生活水準の変化

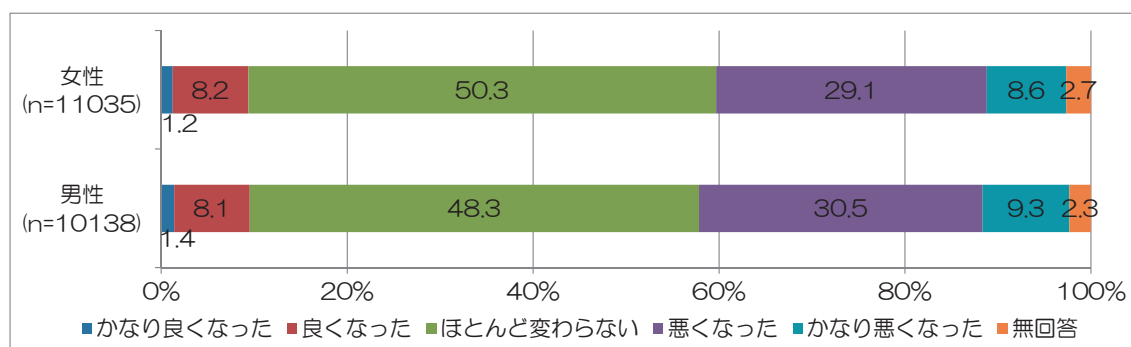

図表Ⅶ-4 年齢階級別 5 年前と比べた生活水準の変化

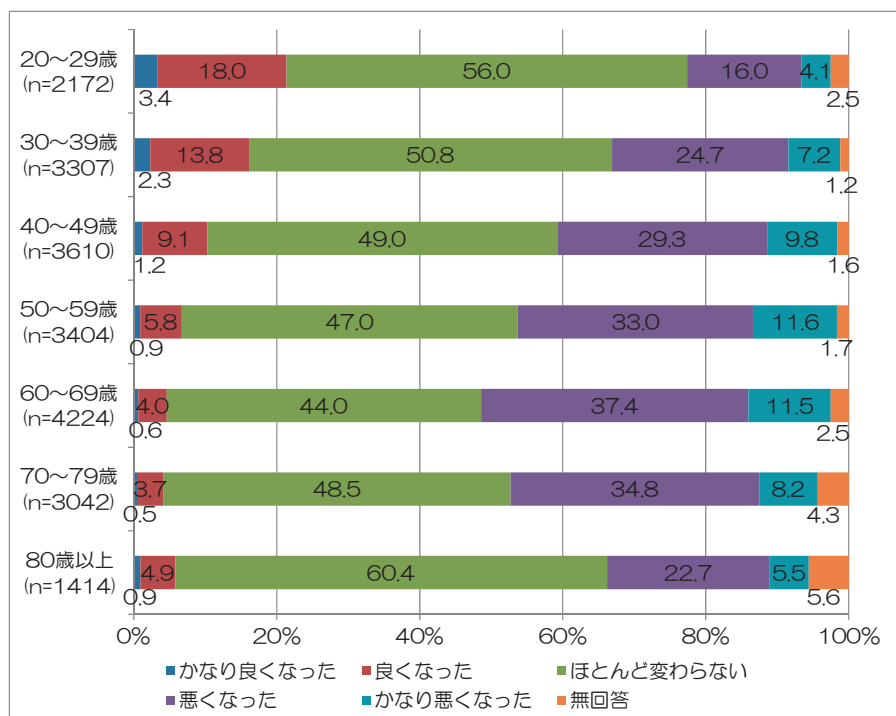

収入の変化については（図表Ⅶ-5）、5 年前に比べて現在の収入が「増えた」とする者の割合は、女性で 11.7%、男性で 13.7%である。「減った」とする者の割合は、女性で 49.4%、男性で 52.1%である。「増えた」者、「減った」者の割合は女性よりも男性のほうが多いが、「あまり変わらない」と答えた者の割合は男性よりも女性のほうが高く、32.4%である。

これを年齢階級別にみると、「増えた」と回答した者の割合が最も多いのは 20 歳代の 38.9%で、年齢が上がるほどその割合が少なくなる（図表Ⅶ-6）。反対に、「減った」とする者の割合は、60 歳代までは年齢階級が上がるほど多くなる傾向がある。5 年前に比べて収入が「減った」とする者の割合が最も多いのは 60 歳代で 71.6%である。それよりも高齢になると「減った」とした者の割合が小さくなり、70 歳代では 63.7%、80 歳以上では 49.1%である。

図表Ⅶ-5 5年前と比べた収入の変化

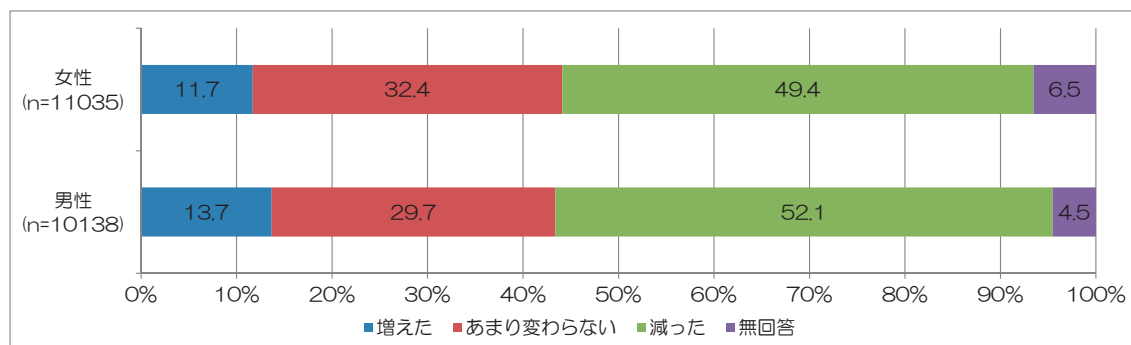

図表Ⅶ-6 年齢階級別5年前と比べた収入の変化

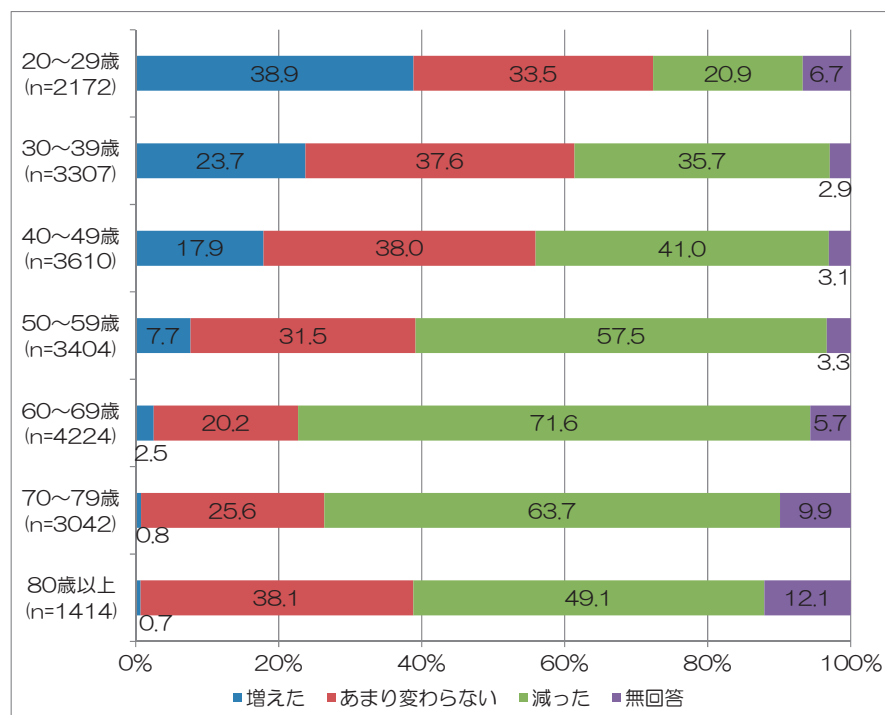

5年前と比べた支出の変化については、「増えた」とする者が女性で44.0%、男性で44.9%、「あまり変わらない」とする者が男女とも37.6%、「減った」とする者は男女とも13%程度で、性別による違いはない（図表Ⅶ-7）。年齢階級別にみると、20歳代、30歳代、40歳代にかけては、55.4%、57.3%、61.4%というように、年齢階級が高いほど支出が「増えた」とする者の割合が多くなる（図表Ⅶ-8）。それに対して、この年齢階級では「減った」とする者はいずれも1割未満である。50歳代以上になると支出が「増えた」とする者の割合が減り、「減った」とする者の割合がやや多くなっている。

図表Ⅶ-7 5年前と比べた支出の変化

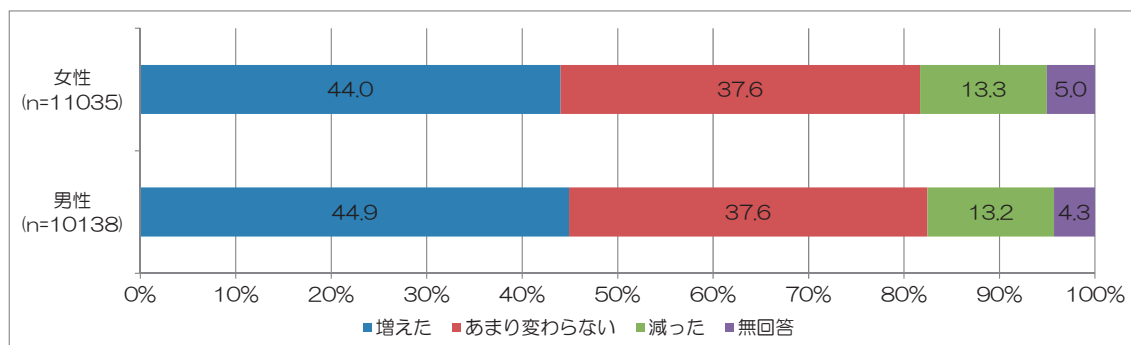

図表Ⅶ-8 年齢階級別 5年前と比べた支出の変化

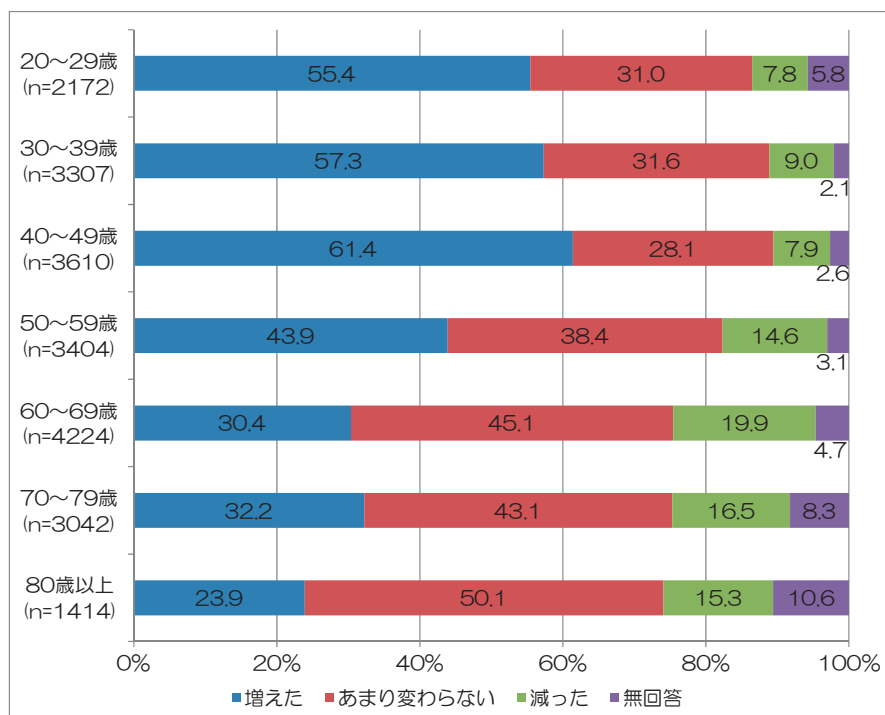

5年前と比べた貯蓄総額の変化では、男女とも共通して「増えた」とする者は10%程度、「あまり変わらない」とする者は30%程度、「減った」とする者は半数を超えている。年齢階級別では20歳代から70歳代までは年齢階級が上がるほど、「増えた」および「あまり変わらない」とする者の割合が少なくなり、「減った」とする者の割合が多くなる。「減った」とする者の割合の最も多いのは70歳代で65.1%である。

図表VII-9 5年前と比べた貯蓄総額の変化

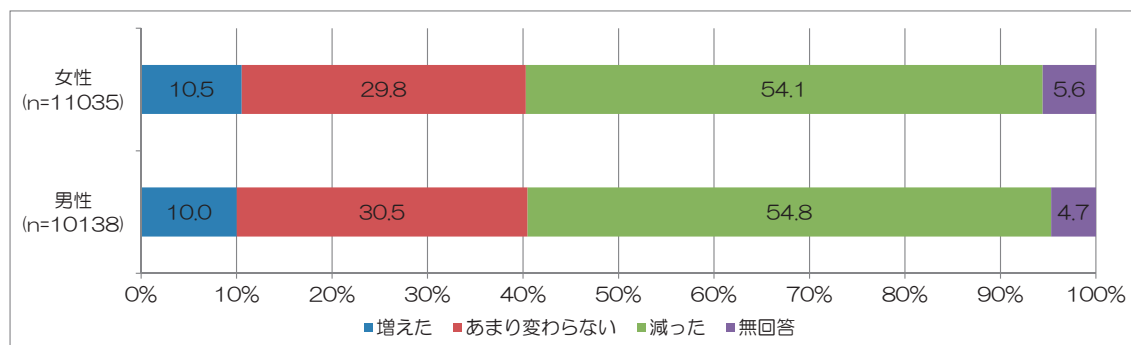

図表VII-10 年齢階級別 5年前と比べた貯蓄総額の変化

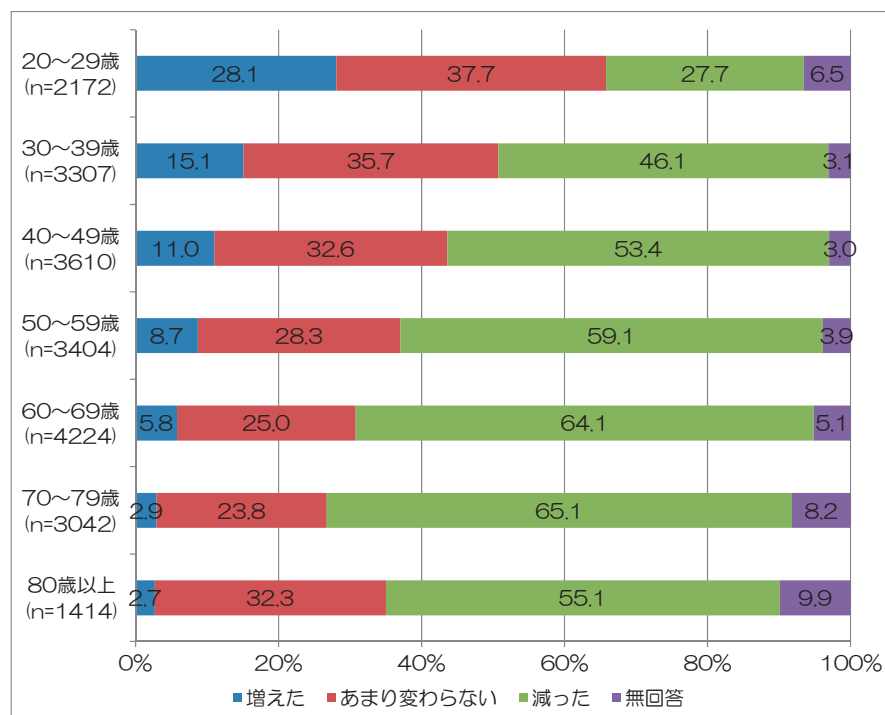

図表VII-11 から図表VII-14 は、生活水準、収入、支出、貯蓄総額の変化について、所得階級別に集計した結果である。生活水準については、所得の低い層のほうが、5年前に比べて「悪くなった」「かなり悪くなった」とする者の割合が多く、高いほうが「良くなった」「変わらない」とする割合が多い（図表VII-11）。収入についても、所得の低い層で、5年前に比べて「減った」とする者の割合が多く、高い層で「増えた」とする割合が多い（図表VII-12）。支出に関しては、所得の低い層のほうが、5年前よりも支出が「減った」者の割合がやや多くなるが、総じて「増えた」または「変わらない」とする者が多数を占めている（図表VII-13）。貯蓄総額では、所得が高い層ほど「増えた」とする者の割合が多く、「減った」とする者の割合は少なくなる（図表VII-14）。

図表Ⅶ-11 所得階級別 5 年前と比べた生活水準の変化

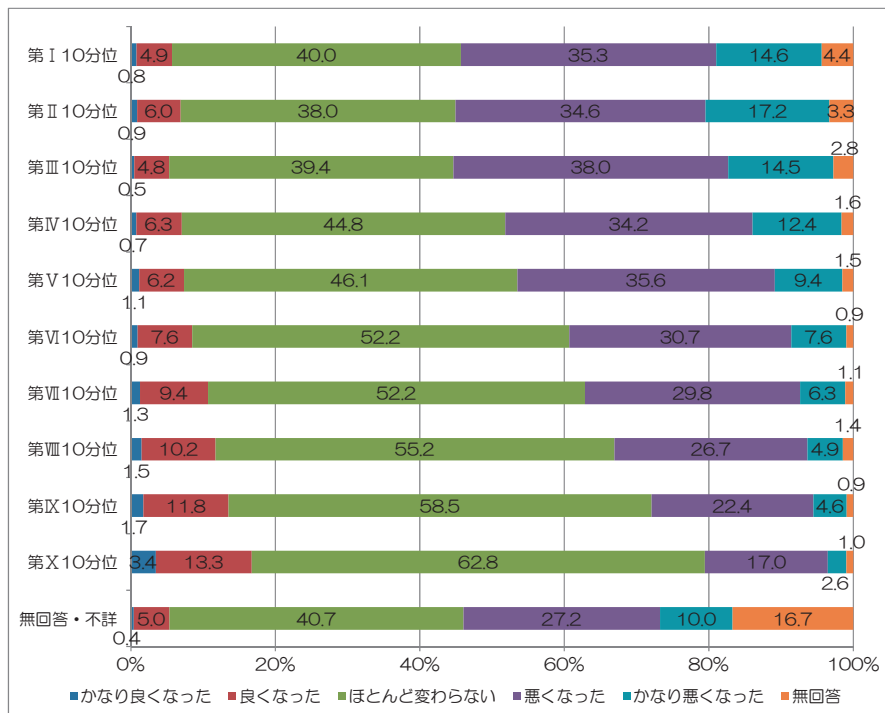

図表Ⅶ-12 所得階級別 5 年前と比べた収入の変化

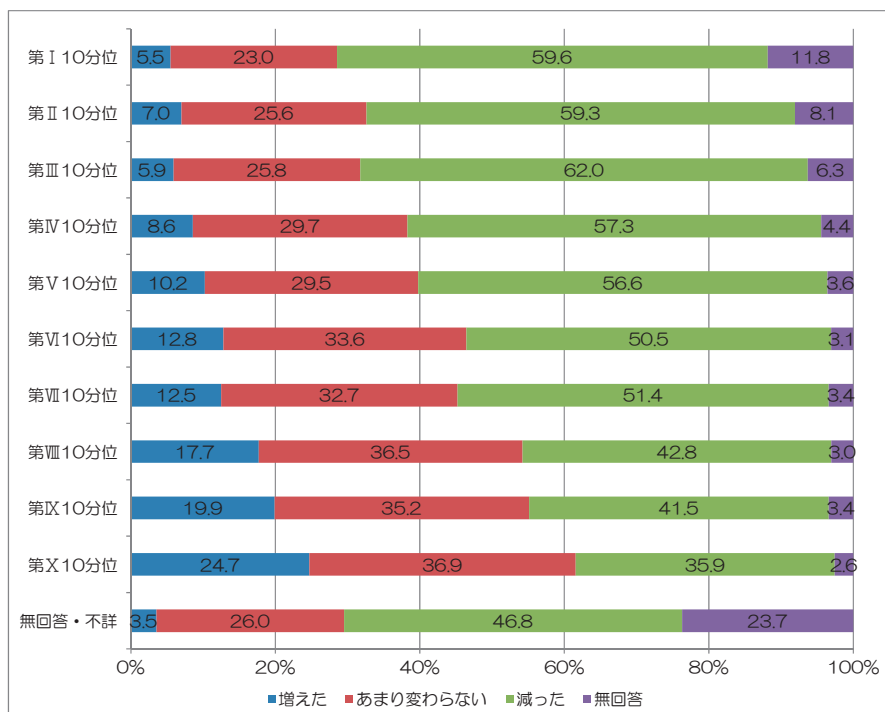

図表Ⅶ-13 所得階級別 5 年前と比べた支出の変化

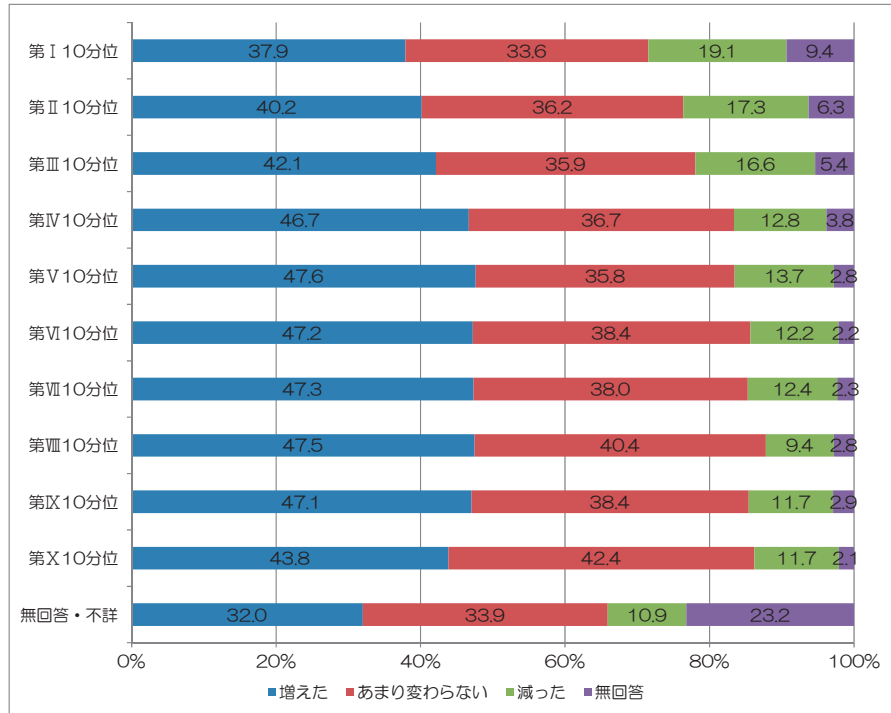

図表Ⅶ-14 所得階級別 5 年前と比べた貯蓄総額の変化

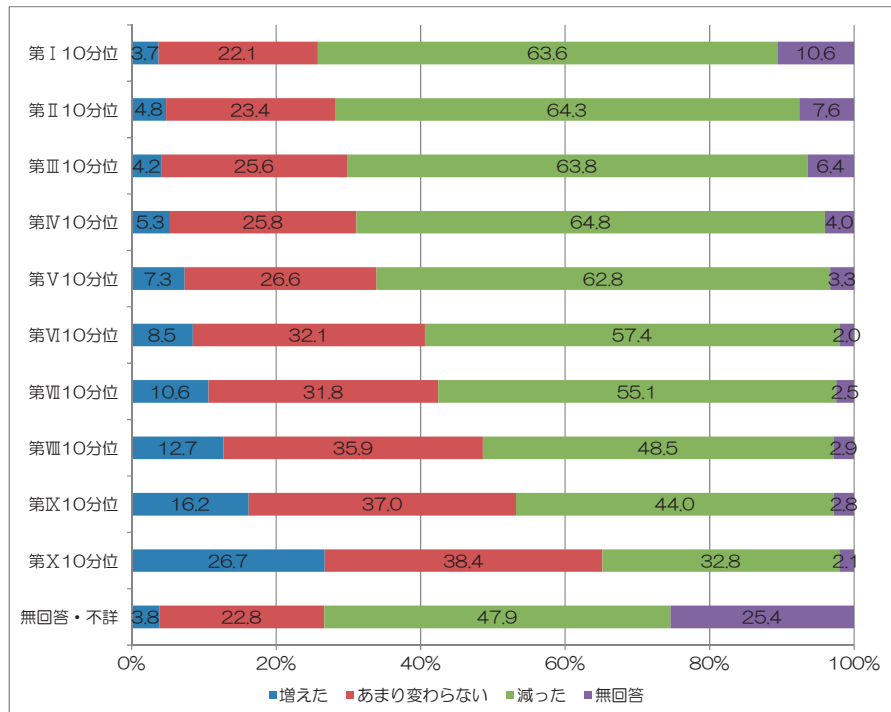

VIII 東日本大震災の影響

20歳以上の個人に、「あなたご自身は、平成23年3月の東日本大震災によってなんらかの影響を受けたり、行動が変わったりしましたか。あてはまるものすべてに○をつけてください」（複数回答）と質問している（図表VIII-1）。その結果、「影響も変化もなかった」とする回答者が58.9%である一方、「家族や友人・知人との絆が強まった」としたのは17.6%、「屋外活動の自粛など、生活面が変化した」としたのは11.3%、「収入が減少した」としたのは10.4%である（無回答を分母から除く）。「医療機関受診を必要とするほどに心理的不安が高まった」とする者（2.7%）、「ボランティア活動を始めた」とする者（2.1%）、「転職や失職した」とする者（0.8%）、「その他」（5.2%）とする者も存在する。

図表VIII-1 東日本大震災の影響があったとする個人の割合（複数回答）

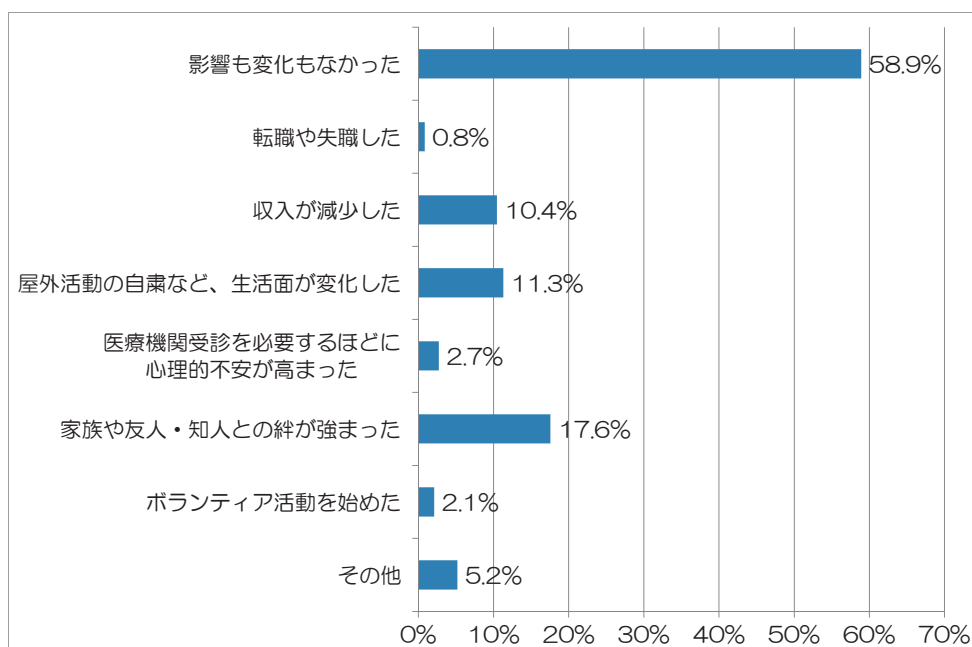

注) これら影響が「あった」とした人数/無回答を除く総回答者数

これを性別・年齢階層別にみると、収入減少や転職・失職については、勤労世代の男性が最も大きく影響を受けており、収入減少では特に40歳代から50歳代の男性に影響があるとした割合が高い（図表VIII-2、VIII-3）。40～44歳男性では、18.4%、45～49歳男性では19.9%が「収入が減少した」としている。一方で、心理的不安については、高齢になるほど影響があるとした者が多くなっており、70～74歳の女性では5.8%が「医療機関受診を必要とするほど心理的不安が高まった」としている（図表VIII-4）。生活面の変化は、年齢層による違いはそれほどないが、おおむね女性の方が影響を感じている（図表VIII-5）。ボランティア活動を始めたとする者は、20歳代前半と男性では60歳以上、女性では40歳代後半から多く

なっている（図表Ⅷ-6）。「絆が深まった」と感じている者の割合は年齢層による違いはないが、女性の方が高い（図表Ⅷ-7）。「変化がない」とする者は、20歳代と70歳代で若干高くなっている（図表Ⅷ-8）。一方で、「その他」の影響については、男性と女性で大きな差が見られ、特に30歳代と40歳代の女性は同年齢の男性に比べて高くなっている（図表Ⅷ-9）。

図表Ⅷ-2 東日本大震災による影響

（収入減少）

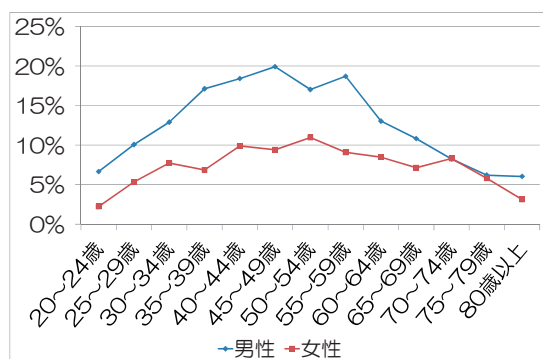

図表Ⅷ-3 東日本大震災による影響

（転職・失職）

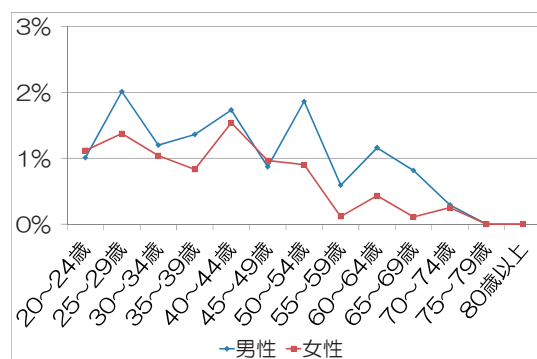

図表Ⅷ-4 東日本大震災による影響

（心理的不安）

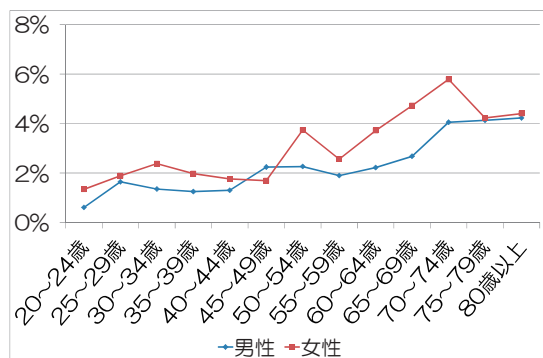

図表Ⅷ-5 東日本大震災による影響

（生活変化）

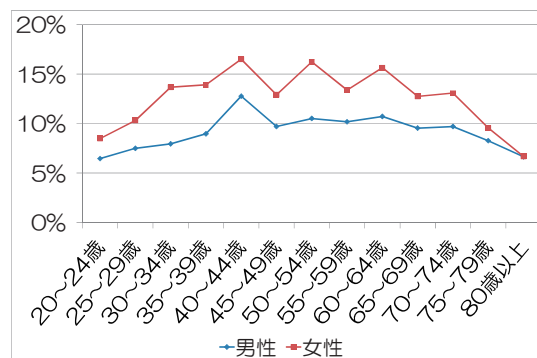

図表Ⅷ-6 東日本大震災による影響

(ボランティア活動を始めた)

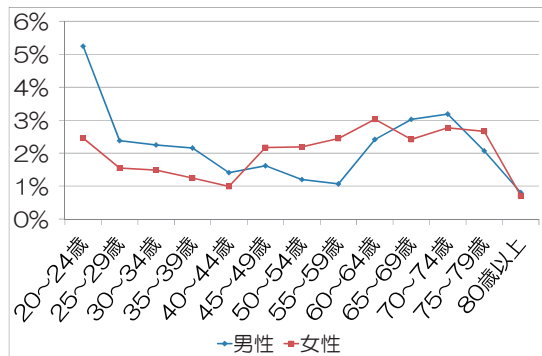

図表Ⅷ-7 東日本大震災による影響

(絆が深まった)

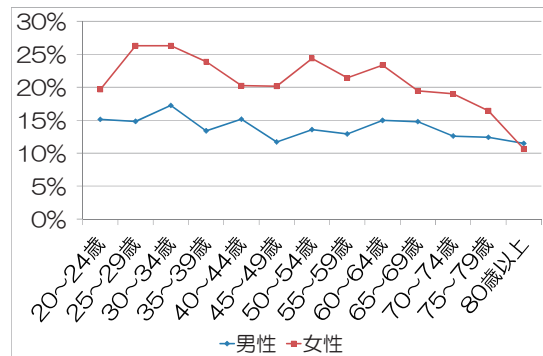

図表Ⅷ-8 東日本大震災による影響

(変化なし)

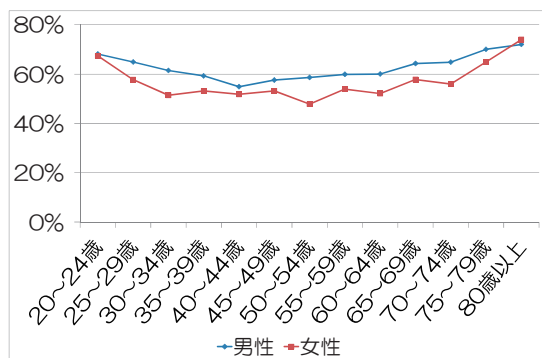

図表Ⅷ-9 東日本大震災による影響

(その他)

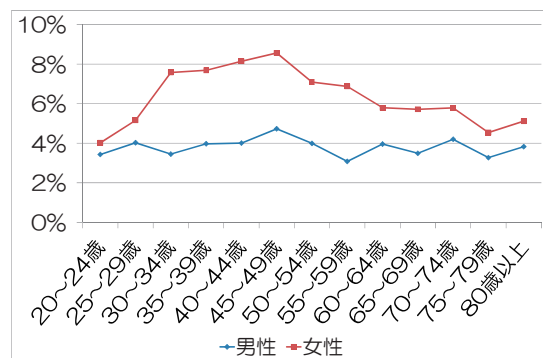

東日本大震災による影響を地域ブロック別に集計している。影響の割合は、性別と年齢に大きく関連することから、地域ブロックごとの年齢構造の違いを排除するために、勤労世代（20歳～64歳）に限った集計を行っている。

勤労世代の男女では、「収入減少」「生活変化」「転職・失職」「心理的不安」のネガティブな影響については、東北と北関東にて最も高い割合となっている（図表Ⅷ-10、Ⅷ-11）。北関東では、23.2%の男性、13.9%の女性が「収入減少」、17.3%の男性、23.6%の女性が「生活変化」、3.6%の男性、4.4%の女性が「心理的不安」、1.0%の男性、1.4%の女性が「転職・失職」を訴えている。同様に、東北ブロックも、北関東に近い、または、それを超えるネガティブの影響を受けている。

しかし、これらの影響は、被災地から遠く離れた地域にも及んでおり、例えば、九州・沖縄ブロックにおいても、10.6%の勤労世代の男性が「収入減少」があったと回答している。これらから、東日本大震災の影響は、日本全国に拡散していることがわかる。

図表Ⅷ-10 東日本大震災の影響があった個人の割合（1）：地域ブロック別（勤労世代・男性）

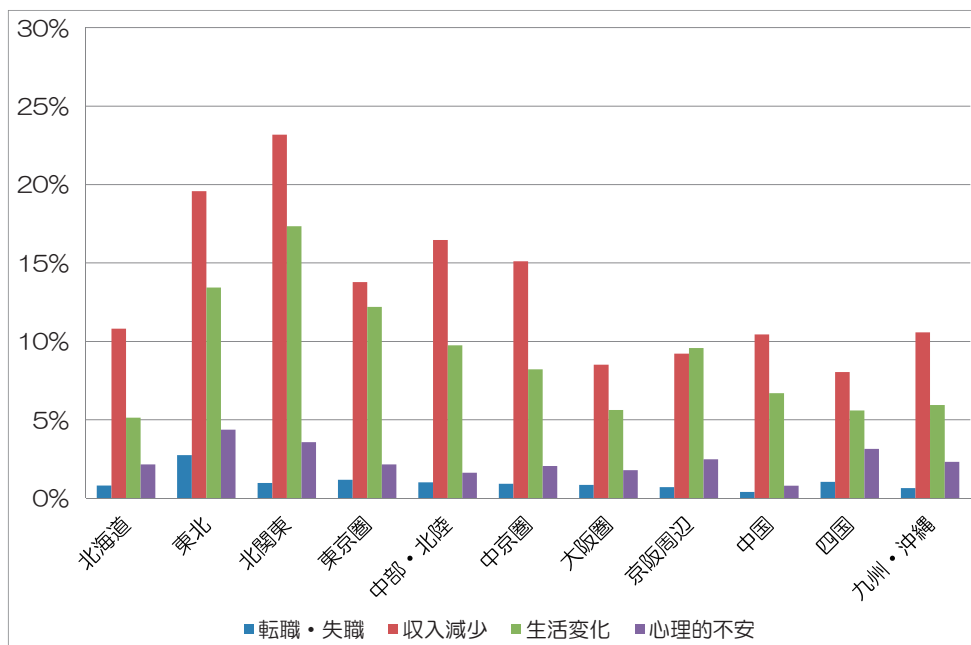

図表Ⅷ-11 東日本大震災の影響があった個人の割合（1）：地域ブロック別（勤労世代・女性）

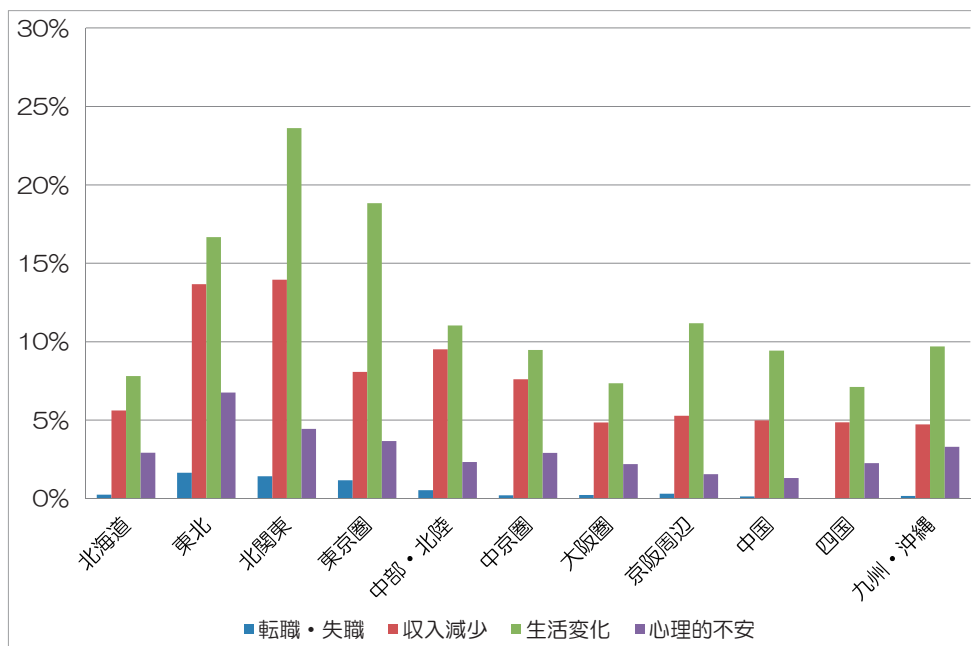

「絆が深まった」「ボランティア活動を始めた」「その他」の影響については、ネガティブな影響ほどは地域差がないものの、やはり、東北、北関東の比率が他ブロックに比べて高くなっている。「絆が深まった」については、東京圏や京阪周辺も、男性では15%、女性では20%を超えている（図表Ⅷ-12、Ⅷ-13）。

図表Ⅷ-12 東日本大震災の影響があった個人の割合（2）：地域ブロック別（勤労世代・男性）

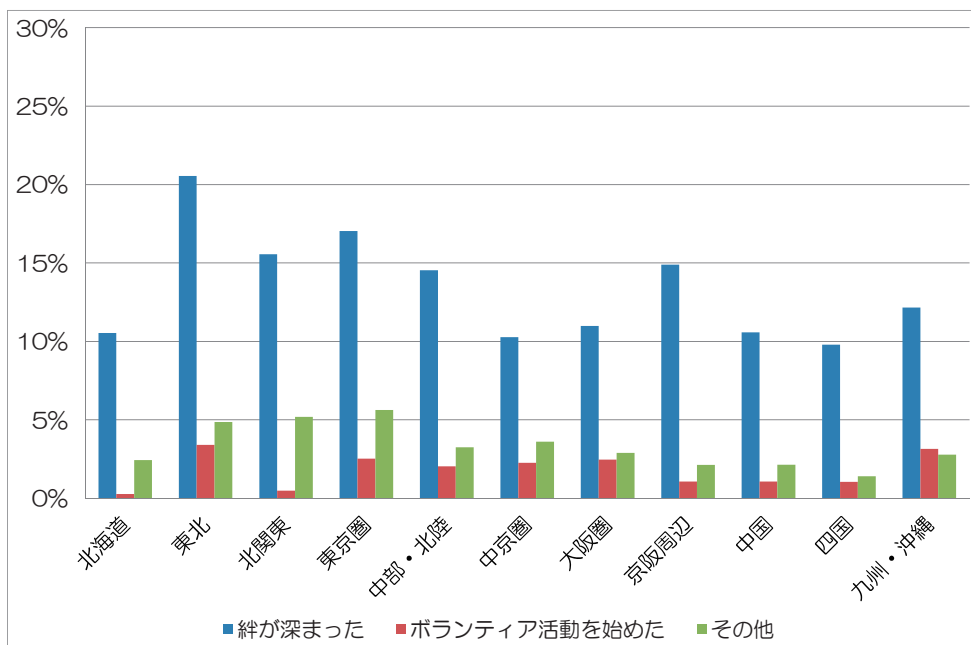

図表Ⅷ-13 東日本大震災の影響があった個人の割合（2）：地域ブロック別（勤労世代・女性）

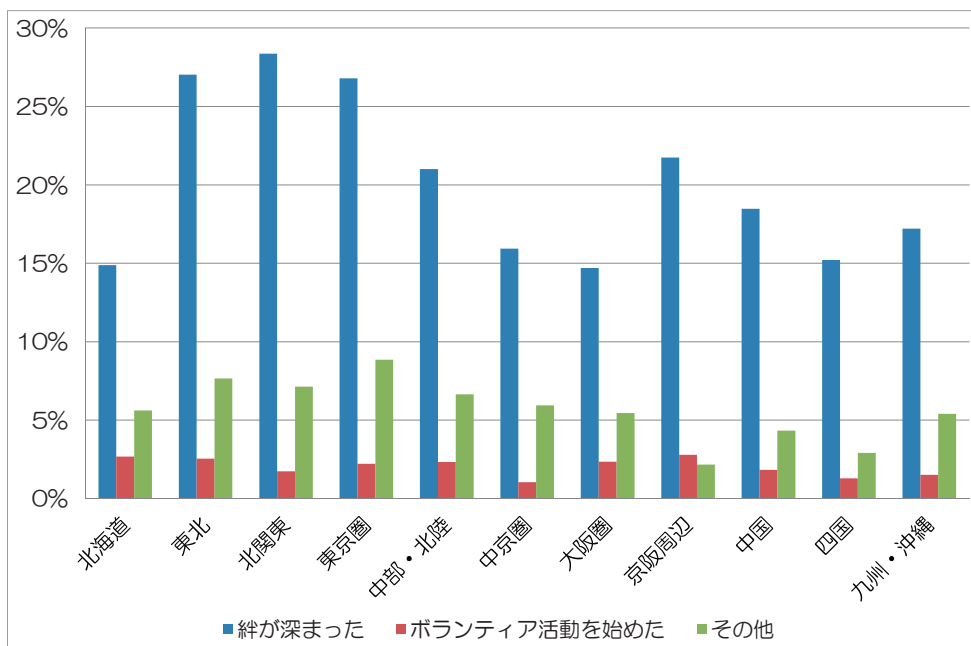

次に、勤労世代の男女において、東日本大震災の影響を所得階級別にみると、まず、男性では、「収入減少」「転職・失職」「心理的不安」にて統計的に有意な差がある（図表Ⅷ-14）。収入減少に関しては、第Ⅲ10分位と第Ⅳ10分位をピークとする緩やかな山型となっている。「転職・失職」については、第Ⅲ10分位が最も高いが、第Ⅰ10分位と第Ⅱ10分位もやや高

めであり、第Ⅳ10分位から第Ⅹ10分位では0%に近い数値となっている。しかし、「心理的不安」については、第Ⅰ10分位が最も高く、第Ⅲ10分位から第Ⅹ10分位はほぼ横ばいとなっている。

勤労世代の女性については、「絆が深まった」「収入減少」「心理的不安」「ボランティア活動」「転職・失職」の5つについて統計的に有意な差がある。「絆が深まった」とする者は、所得階級が高いほど多くなる。「収入減少」と「心理的不安」は男性と同じ傾向が見られた。「ボランティア活動を始めた」とした者は、第Ⅹ10分位にて若干上昇している（図表Ⅷ-15）。

図表Ⅷ-14 東日本大震災の影響があった個人の割合：所得階級別（勤労世代男性）

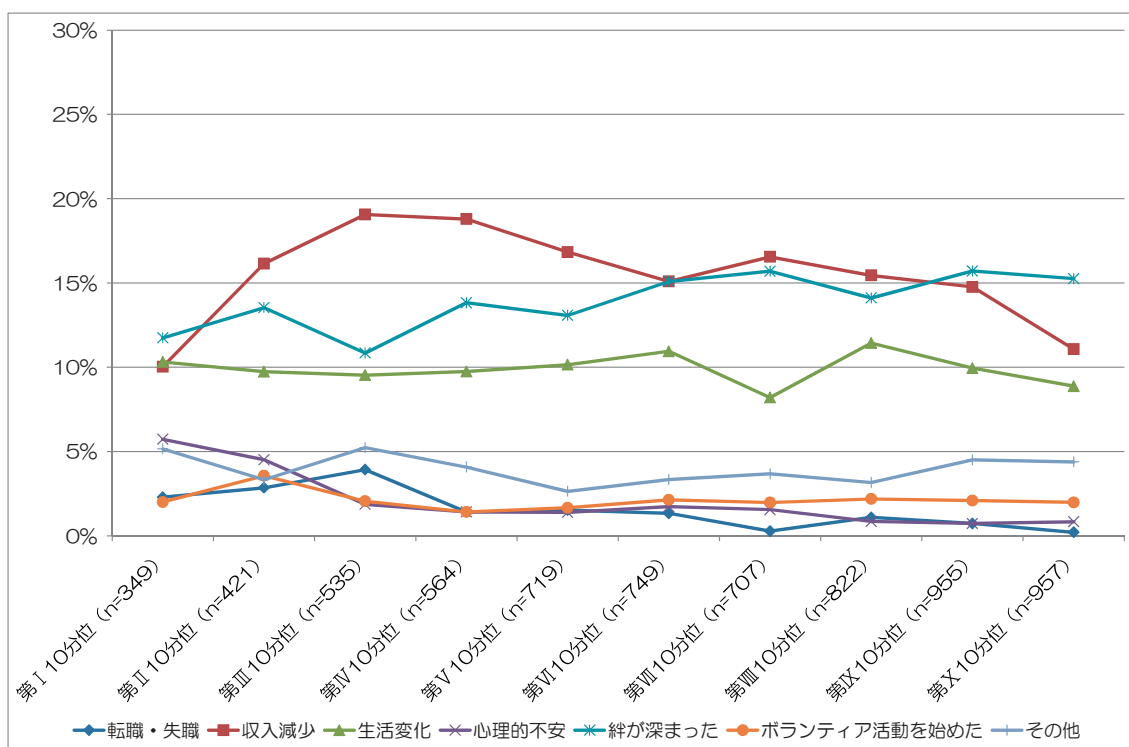

図表Ⅷ-15 東日本大震災の影響があった個人の割合：所得階級別（勤労世代・女性）

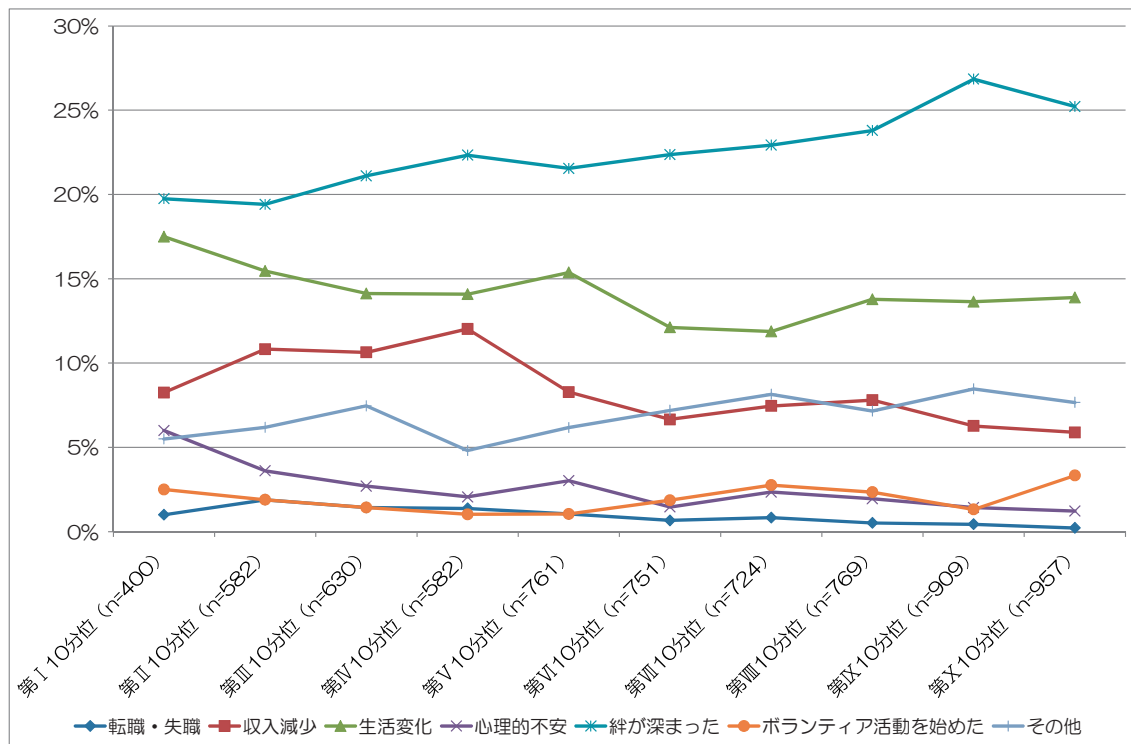

用語の説明

子ども

同居、別居、また年齢に関係なく、回答者が「子ども」とする者。

高齢者

65歳以上の者をいう。

世帯タイプ

タイプは、次の分類による。なお、高齢者は65歳以上、非高齢者とは0歳から64歳の者をいう。また、ここでの「子どもがある世帯」に使われる子どもの定義は、20歳未満の者で、「世帯主との関係」が「世帯主（本人）」、「世帯主の配偶者」、「子の配偶者」、「孫の配偶者」でなく、かつ、世帯内に配偶者がいない者をいう。

1. 子どもがない世帯
 - 1.1 単独世帯
 - 単独高齢男性世帯
 - 単独高齢女性世帯
 - 単独非高齢男性世帯
 - 単独非高齢女性世帯
 - 1.2 夫婦のみ世帯
 - 夫婦ともに高齢者世帯
 - 夫婦の一方が高齢者世帯
 - 夫婦ともに非高齢者世帯
 - 1.3 その他世帯
 - 高齢者のみ世帯
 - 高齢者以外も含む世帯
2. 子どもがある世帯
 - 二親世帯（三世代）
 - 二親世帯（二世代）
 - ひとり親世帯（三世代）
 - ひとり親世帯（二世代）
 - その他有子世帯

婚姻状況

婚姻状況は、次の分類による。

「未婚」 結婚を「経験していない」とした者。

「有配偶」 結婚を「経験している」としたもので、離婚を「経験していない」とした者（死別者を含む）。

「離婚」 離婚を「経験した」とした者。

所得

20歳以上の個人に、調査年前年の1年間の収入を自由記述形式で回答してもらった値。仕事からの収入、公的年金・恩給など、失業給付、親からの仕送り、子からの仕送り、社会保障給付（児童手当、扶養手当、特別児童扶養手当、生活保護など）、その他の収入（利息・配当・家賃・地代など）が含まれる。

等価世帯所得

各世帯の20歳以上の個人の年間所得（税込）の合計値を世帯所得とし、それを世帯人数の平方根で除した値をいう。なお、20歳未満の個人については、個人票の配布対象外であるため、所得があったとしても世帯所得からは除かれている。

所得階級

等価世帯所得がある世帯を10階級に区分したもの。第I10分位が、最低世帯所得階級、第X10分位が最高世帯所得階級となる。

地域ブロック

地域ブロックは、以下の分類による。

「北海道」 北海道

「東北」 青森、岩手、宮城、秋田、山形、福島

「北関東」 茨城、栃木、群馬

「東京圏」 埼玉、千葉、東京、神奈川

「中部・北陸」 新潟、富山、石川、福井、山梨、長野、静岡

「中京圏」 岐阜、愛知、三重

「大阪圏」 京都、大阪、兵庫

「京阪周辺」 滋賀、奈良、和歌山

「中国」 鳥取、島根、岡山、広島、山口

「四国」 徳島、香川、愛媛、高知

「九州・沖縄」 福岡、佐賀、長崎、熊本、大分、宮崎、鹿児島、沖縄

（注）平成24年は、東日本大震災の影響により、福島県については調査を実施していない。

親への経済的援助

仕送り、生活費、旅行あるいはレジャーの費用、電化製品・車などの購入などを含むすべての経済的援助。

子どもに対する支出（子どもへの経済的援助）

仕送り、生活費、旅行あるいはレジャーの費用、電化製品・車などの購入などを含むすべての経済的援助。同居の場合は、学費や塾などの費用、食費、医療費、衣服費、お小遣いなどを含む。

生活費用の担い手

「本人、配偶者、両方」 生活費用の主な担い手が、「本人」のみ、「配偶者」のみ、あるいは「本人」と「配偶者」のどちらかである者。

「父のみ」 生活費用の主な担い手が、「父」のみである者。

「母のみ」 生活費用の主な担い手が、「母」のみである者。

「父母のみ」 生活費用の主な担い手が、「父」と「母」である者。

「本人、配偶者、父、母の組み合わせ」 生活費用の主な担い手に、「本人」、「配偶者」、「父」、「母」のいずれかを含む者。ただし、上記の「本人、配偶者、両方」、「父のみ」、「母のみ」、「父母のみ」を除く。

「祖父母、本人、配偶者、父、母の組み合わせ」 生活費用の主な担い手に、「祖父母」を含む者。ただし、上記の「本人、配偶者、両方」、「父のみ」、「母のみ」、「父母のみ」を除く。

「公的支援の組み合わせ」 生活費用の主な担い手に、「公的な支援」を含む者。ただし、上記の「本人、配偶者、両方」、「父のみ」、「母のみ」、「父母のみ」を除く。

「その他」 上記の中で無回答を除いた残りの者。

暮らし向き

現在および今後しばらくの間続くと思われる暮らしの経済状況、生活のようす。

生活水準

世帯または本人が購入できる財貨やサービスの量に加えて、生活のその他の諸側面（労働条件・雇用機会など、社会保障などの公共サービスなど）も考慮して、生活内容・生活状況の程度を全体的にとらえる指標・概念。

収入

税込み収入。本人のさまざまな現金収入を合計したもの。具体的には、仕事から

の収入（勤労収入）、利息・配当・家賃・地代などの資産収入、公的年金・恩給・失業給付や児童手当などの社会保障による現金給付、親や子からの仕送りなどの現金収入を合計したもの。

貯蓄

金融機関の預貯金、生命保険・個人年金保険などに払い込んだ保険料、株式、投資信託、債券、財形貯蓄、社内預金などを合計したもの。

就業状況

20歳以上の個人が仕事をしているかどうかの状況。

「**就業**」は「現在、仕事をしている」者。

「**無職**」は「現在、仕事をしていない（仕事を探している）」者と「現在、仕事をしていない（仕事を探していない、または、学生である）」者、および就業状況が無回答である者のうち過去の「仕事の経験」に関する設問に回答のある「仕事をしていない（不明）」の者。

サポート種類

以下の10種類の事柄をいう。

「看病や介護、子どもの世話」

「健康、介護、育児に関する相談」

「家庭内でのトラブルに関する相談」

「就職・転職など仕事に関する相談」

「愚痴を聞いてくれること」

「喜びや悲しみを分かち合うこと」

「いざという時の少額のお金の援助」

「いざという時の高額のお金の援助」

「家具の移動・庭の手入れ・雪かきなどの手伝い」

「災害時の手助け」

サポート提供者

それぞれのサポート種類について、回答者が頼れると考える者。

サポート対象者

それぞれのサポート種類について、回答者が手助けを行うと考える者。

調査関係資料

1. 実施要綱	59
2. 調査の手引き	60
3. 調査ご協力をお願い	84
4. 調査票（世帯票・個人票）	85
5. 調査票記入例（世帯票・個人票）	103

生活と支え合いに関する調査の実施要綱

1 調査の目的および意義

「生活と支え合いに関する調査」は、人々の生活、家族関係と社会経済状態の実態、社会保障給付などの公的な給付と、社会ネットワークなどの私的な支援が果たしている機能を精査し、「全世代対応型」社会保障制度の在り方を検討するための基礎的資料を得ることを目的とする。

2 調査の対象および客体

全国の世帯主および世帯員を対象とし、平成24年国民生活基礎調査で設定された調査地区内より無作為に抽出した300調査地区内のすべての世帯の世帯主および20歳以上の世帯員を調査の客体とする。

3 調査の期日

平成24(2012)年7月1日

4 主な調査事項

- (ア) 世帯の属性
- (イ) 世帯主および世帯員の社会保障制度とのかかわり
- (ウ) 世帯主および世帯員の家族・コミュニティ等の相互扶助に関する意識と実態の事項
- (エ) 世帯主および世帯員の職歴等の事項
- (オ) 世帯主および世帯員の生活状況に関する事項、等

5 調査の方法

この調査は、国立社会保障・人口問題研究所が厚生労働省大臣官房統計情報部、都道府県、保健所を設置する市・特別区および保健所の協力を得て実施する。調査票の配布・回収は調査員が行い、調査票への記入は世帯主と世帯員の自計方式による。

6 集計および結果の公表

集計は国立社会保障・人口問題研究所が行い、結果は平成25(2013)年7月頃公表の予定である。

2012年社会保障・人口問題基本調査

生活と支え合いに関する調査

調査の手引き

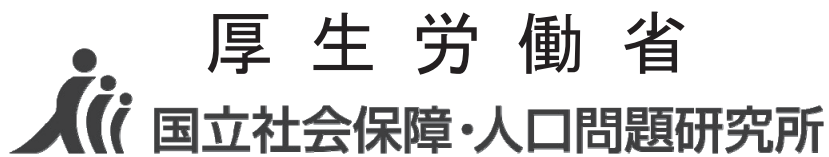

〒100-0011 東京都千代田区内幸町 2-2-3 日比谷国際ビル 6階

電話 (03)3595-2984 内線 4450,4451

夜間直通 (03)3595-2990

<http://www.ipss.go.jp>

調査員の皆様へ

このたび国立社会保障・人口問題研究所の「2012年社会保障・人口問題基本調査 生活と支え合いに関する調査」の実施にあたり、皆様方に調査員として、ご協力いただくことになりました。

本調査は、国立社会保障・人口問題研究所が毎年行っている社会保障・人口問題基本調査の一環として実施するものです。調査の目的は、人々の生活、家族関係と社会経済状態の実態、社会保障給付などの公的な給付と、社会ネットワークなどの私的な支援とが果たしている機能を把握することにあります。人々がどのように日々の暮らしを送っているのか、親や子、地域の人々とどのようにつながり、それがどのように生活を支えているのか、それに対して社会保障制度はどのように役だっているのか、これらのことを正確に把握することが将来の国や地方の行政にとって大変貴重な資料を得ることにつながります。

この「調査の手引き」は、調査員として皆様にどのような仕事をしていただくのかを説明したものです。良い調査結果を得るためには、調査員である皆様に調査の趣旨・内容、手順を十分理解していただくことが何よりも大切です。大変お忙しい中、誠に恐縮に存じますが、正確な調査ができるよう、皆様方のご協力をお願い申し上げます。

平成 24 年 6 月

国立社会保障・人口問題研究所長

西村 周三

目 次

調査員の皆様へ

	ページ
調査を行う上での留意点	63
I 生活と支え合いに関する調査の概要	
1. 調査の目的	64
2. 調査の対象および客体	64
3. 調査の期日	64
4. 調査票の種類	64
5. 調査方法	64
II 調査実施の手順	
保健所においての調査準備作業	65
保健所においての調査終了作業	65
調査員の方においての作業	65
1. 配票・調査前の準備	65
2. 配票・調査の実施手順	67
3. 調査票回収作業の手順	72
4. 調査終了後の作業	73
III 調査内容上の注意点	
1. 回答の順番について	74
2. 主な用語の定義	74
3. 主な質問項目の注意点	76
別表1 (学校等の区分)	80
別表2 (職業分類と分類される職業の例)	81
年号早見表	82
調査に関する質問の連絡先	83

調査を行う上での留意点

1. 調査の目的・内容・調査手順を十分理解する

調査を行う前に、この「調査の手引き」と調査票をよく読んでいただき、調査の必要性、調査事項、調査の実際のやり方についてご理解をいただき、調査対象世帯の方への説明にそなえていただきますようお願いいたします。

2. 世帯の協力を求める

世帯を訪問した際には、「生活と支え合いに関する調査ご協力をお願い」をお渡しして調査の趣旨をよく説明し、協力を求めるようにしてください。とくに、生活と支え合いに関する調査の調査対象世帯は、6月に実施した国民生活基礎調査と重複していることを伝えてください。

また、必ず「調査員証」を携行し、訪問目的を伝えると共に、相手に見せるようにしてください。調査票に記入された内容は、統計を作成するためだけに用いられるもので、その他の目的には用いられないこと、第三者に見せることは法律（統計法）で固く禁止されていること、を調査対象世帯の方に説明し、安心して回答してもらえよう心がけてください。

3. プライバシーの保護

生活と支え合いに関する調査では、調査対象世帯のプライバシーを保護するため、調査対象世帯の方が調査票記入後、ご自分で調査票を所定の回収用封筒に入れ、密封する方式をとっています。回収された封筒は、密封されたまま、国立社会保障・人口問題研究所へ送られ、途中で開封されることは、決してありません。また、ご記入いただいた内容は、国立社会保障・人口問題研究所において、すべて統計的に処理され、個人の情報が他に漏れることは、一切ありません。お手数ですが、調査員の方からも、調査対象世帯の方にプライバシーの保護に関して、上記の説明を十分して下さるようお願いいたします。

4. 調査票を厳重に管理する

回収した調査票（密封封筒）は、受け持ち地区の巡回中はもちろん、回収した後、自宅においても他の人の目にふれることのないよう、提出まで厳重に管理してください。

I 生活と支え合いに関する調査の概要

1. 調査の目的

生活と支え合いに関する調査の目的は、人々の生活、家族関係と社会経済状態の実態、社会保障給付などの公的な給付と、社会ネットワークなどの私的な支援とが果たしている機能を把握することにあります。人々がどのように日々の暮らしを送っているのか、親や子、地域の人々とどのようにつながり、それがどのように生活を支えているのか、それに対して社会保障制度はどのように役だっているのか、これらのことを正確に把握することが将来の国や地方の行政にとって大変貴重な資料を得ることにつながります。

2. 調査の対象および客体

本調査は、平成24年国民生活基礎調査で設定された調査地区内より無作為に抽出した300調査地区内すべての世帯の世帯主、および、20歳以上のすべての世帯員を調査の客体とします。

そのため、世帯主の方は、国民生活基礎調査と生活と支え合いに関する調査の両方の調査の対象者となります。20歳以上の世帯主の方には、世帯票と個人票の二つに回答してもらえるよう伝えてください。

3. 調査の期日

平成24(2012)年7月1日(日)を調査日とします。

4. 調査票の種類

「2012年社会保障・人口問題基本調査 生活と支え合いに関する調査」の調査票には、世帯票と個人票の2種類があります。

世帯票は全6ページで、その構成は次のとおりです。

1～4ページ：「記入上のお願ひ」と世帯の生活状況についての質問

5～6ページ：世帯員と世帯構成についての質問

個人票は全12ページで、その構成は次のとおりです。

1～3ページ：「記入上のお願ひ」と健康や医療・介護・年金についての質問

4～5ページ：世帯員個人の働き方についての質問

6～8ページ：世帯員個人の生活についての質問

9～12ページ：世帯員個人とその家族や地域社会との関係についての質問

5. 調査方法

調査員から調査対象世帯に調査票を配っていただき、記入は調査対象世帯で行う方式をとります。記入済みの調査票（世帯票・個人票）は、調査対象世帯の方が世帯ごとに所定の「回収用封筒」に入れ、密封した上で、後日、調査員の方に回収していただきます。1つのお宅に2つ以上の世帯が同居している場合は、その世帯ごとに調査票（世帯票・個人票）と回収用封筒を配布してください。

Ⅱ 調査実施の手順

保健所にお願ひする調査準備作業

- (1) あらかじめ、都道府県から平成 24 年国民生活基礎調査の「単位区別世帯名簿」、および、「地区要図」（単位区設定済みの「地区要図」のこと）の写しを受け取ってください。
- (2) 国民生活基礎調査の「単位区別世帯名簿」の写しから、すでに国民生活基礎調査において記入済みの(1)世帯番号、(2)同一家屋同一敷地、(3)世帯主氏名、(4)世帯員数、(5)まかない付きの寮等、の事項が書かれた部分を切り取って、社会保障実態調査の「単位区別世帯名簿」の各欄に貼ってください（転記でも結構です）。なお、貼り付けの際は国民生活基礎調査の単位区別世帯名簿の写しの(1)世帯番号とのずれがないようにご注意ください。
- (3) 上記(2)で作成された生活と支え合いに関する調査の「単位区別世帯名簿」と、上記(1)の「地区要図」の写しを調査員に渡してください。

保健所にお願ひする調査終了作業

調査に使用した国民生活基礎調査の「単位区別世帯名簿」、「地区要図」の写しは、調査終了後、保健所においてすみやかに裁断消却により処分してください。

調査員の方にお願ひする作業

1. 配票・調査前の準備

(1) 保健所から調査員に手渡される書類

- | | |
|-----------------|----------------------|
| ① 「調査員証」 | 1 枚 |
| ② 「調査実施要綱」 | 1 枚 |
| ③ 「調査の手引き」 | 1 部 |
| ④ 「単位区別世帯名簿」 | 35 世帯につき 1 枚 |
| ⑤ 「地区要図」の写し | 1 部 |
| ⑥ 「調査協力のお願ひ」 | 世帯数に応じた数 + 5 枚 |
| ⑦ 「調査票（世帯票）」 | 世帯数に応じた数 |
| ⑧ 「調査票（個人票）」 | 20 歳以上の世帯主と世帯員数に応じた数 |
| ⑨ 「調査票記入例（世帯票）」 | 世帯数に応じた数 |
| ⑩ 「調査票記入例（個人票）」 | 20 歳以上の世帯主と世帯員数に応じた数 |
| ⑪ 「回収用封筒」 | 世帯数に応じた数 |
| ⑫ 「調査対象世帯への謝礼品」 | 同 上 |
| ⑬ 「連絡メモ（不在世帯用）」 | 世帯数の 2 倍 |
| ⑭ 「手提げ袋」 | 1 個 |

(2) 「単位区別世帯名簿」への所定事項の記入（＜記入例1＞、＜記入例2＞参照）

保健所から受け取った生活と支え合いに関する調査の「単位区別世帯名簿」表紙の所定欄に、地区番号、単位区番号、都道府県・市郡・区町村名、丁目、保健所名、調査員氏名を記入してください。また、**35世帯をこえる場合**は、「単位区別世帯名簿」が複数枚必要となりますので、「単位区別世帯名簿」が全部で何枚か、またその名簿が何枚目か、記入してください。

＜記入例1＞

<p>2012年社会保障・人口問題基本調査 生活と支え合いに関する調査</p> <p>単位区別世帯名簿表紙</p> <p style="text-align: right;">◎黒のボールペンで記入してください。</p>									
地区番号	1	3	0	0	0	単位区番号	0	1	
<p>東京 <input checked="" type="radio"/> 都 道府県 市 郡 中 央 <input checked="" type="radio"/> 区 町 村</p> <hr/> <p>中 央 1 丁目 (～ 丁目)</p> <hr/>									
<p>保 健 所 名 晴海保健所 調査員氏名 社 会 洋 子</p> <hr/>									
<p>注：1. (2)欄は、同一家屋・同一敷地に住んでいる相互の世帯に同じ○付き数字で記入してください。（「手引き」7ページ＜記入例2＞：①と①、②と②等）</p> <p>2. (4)(6)欄は、最終的に調査日現在の人員数を記入してください。</p> <p>3. (5)欄は、住み込み又はまかない付きの寮・寄宿舎等に居住する単身世帯の場合に、○印を記入してください。</p> <p>4. (7)(8)欄は、世帯票と個人票を実際に配布した数を記載してください。</p> <p>5. (9)欄は、回収用封筒の回収数を記載してください。</p> <p>6. (11)欄は、不在の場合等のチェックなどに利用してください。</p>									

(※ 地区番号、住所、保健所名、調査員氏名等は仮のものです。)

(3) 「調査票」、および、「回収用封筒」への所定事項の記入

- ① 保健所から受け取った調査票の表紙の右上の調査員記入欄に、「都道府県名」、「保健所名」、「地区番号」、「単位区番号」、「世帯番号」を記入してください。
- ② 回収用封筒の所定の欄にも、「都道府県名」、「保健所名」、「地区番号」、「単位区番号」、「世帯番号」を記入してください。
- ③ 不在だった調査対象者がすぐに調査員と連絡がとれるように、「連絡メモ（不在世帯用）」に、連絡先を記入してください。

2. 配票・調査の実施手順

(1) 配票・調査時に携行すべき書類

- ① 「調査員証」……………調査対象世帯の方に調査員であることを証明するもの
- ② 「調査の手引き」……………調査の方法や注意点を説明したもの
- ③ 「単位区別世帯名簿」……………この調査のために作成した名簿
- ④ 「地区要図」の写し……………調査地区の地理案内
- ⑤ 「調査協力のお願ひ」……………世帯数に応じた数＋5枚
- ⑥ 所定事項記入済みの「調査票（世帯票）」……………世帯数に応じた数
- ⑦ 所定事項記入済みの「調査票（個人票）」……………20歳以上の世帯主と世帯員数に応じた数
- ⑧ 「調査票記入例（世帯票）」……………世帯数に応じた数
- ⑨ 「調査票記入例（個人票）」……………20歳以上の世帯主と世帯員数に応じた数
- ⑩ 所定事項記入済みの「回収用封筒」……………世帯数に応じた数
- ⑪ 「調査対象者への謝礼品」……………同 上
- ⑫ 「連絡メモ（不在世帯用）」……………不在世帯への連絡用

(2) 調査対象世帯への訪問

配票の準備が整ったら、「単位区別世帯名簿」、「地区要図」（単位区設定済みのもの）の写しに基づいて調査地区の世帯を訪問します。もし、転入等により「単位区別世帯名簿」や「地区要図」の写しから漏れている世帯があった場合は、その世帯も訪問してください。また、**留守の世帯**については「**連絡メモ（不在世帯用）**」を利用し後日あらためて配布してください。なお、地域の実情からみて、**自治会の役員やマンションの管理人の方々**等に協力を依頼する必要がある場合は、調査対象世帯を訪ねる前に「調査協力のお願ひ」を渡して依頼してください。

(3) 調査協力のお願ひ

調査対象世帯を訪問したら、自己紹介と訪問理由の説明を行い、「調査協力のお願ひ」を渡し、調査に協力していただけるようお願いします。

「調査協力をお願い」を調査対象世帯の方に読んでいただければ十分わかっていただけるとは思いますが、調査員の方からも、この調査は国の調査であること、調査結果は統計目的以外には使用しないことなどを説明してください。

(4) 世帯主、世帯員数などの確認

調査対象世帯の協力が得られたら、世帯主はどなたか、世帯員数は何人かを確認し「単位区別世帯名簿」の記載と照らし合わせてください。また、同一家屋または同一敷地内に複数の世帯が居住しているかどうか、調査対象の世帯が住み込み、または、まかない付きの寮・寄宿舎等に居住する単身世帯であるかどうかも確認してください。

(5) 調査対象世帯、確認事項の「単位区別世帯名簿」への記入 (次ページ<記入例2>参照)

実際の世帯主氏名、世帯員数と「単位区別世帯名簿」の記載内容とが異なっている場合は、「単位区別世帯名簿」の記載事項を修正してください。たとえば、

- 世帯主氏名が「単位区別世帯名簿」にすでに記入されたものと異なる場合は、2本線を引いて、聞き取った正確な世帯主氏名を備考欄に記入してください（例：世帯番号08）。
- 世帯員数が「単位区別世帯名簿」にすでに記入されたものと異なる場合は、2本線を引いて、聞き取った正確な世帯員数（世帯主を含めた）を(4)欄(世帯員数)に記入してください（例：世帯番号08と18）。
- 世帯そのものが転出等で地区内に居住していない場合は、世帯主名に2本線を引いて、(7)配布数の欄に0（ゼロ）、(10)備考欄に「転出」と記入して、(11)に「レ」を記入してください（例：世帯番号06）。
- 世帯そのものが調査の直前に転入してきたこと等により「単位区別世帯名簿」に記載されていない場合は、その世帯を「単位区別世帯名簿」の最後に追加し、(2)から(6)までの事項について各欄に記入し、(10)備考欄に「転入」と記入してください（例：世帯番号21）。
- 不在世帯用の「連絡メモ」等を使っても調査対象世帯の方が不在で調査票を配布することができなかった場合は、その世帯の(10)備考欄に「不在で渡せず」と記入し、(11)に「レ」を記入してください（例：世帯番号03）。
- 「単位区別世帯名簿」では、1世帯のみ居住しているはずなのに、実際は複数の世帯として居住していることがわかった場合は、次のようにしてください（例：世帯番号02と09）。まず、追加分の世帯を「単位区別世帯名簿」の最後の世帯の次の行に追加

し(例:世帯番号22と23)、(2)から(6)までの事項について各欄に記入してください。
 (2)は同一家屋同一敷地内の複数世帯を○数字で照合できるように記入してください。
 次に、(10)備考欄に元からある世帯の世帯番号を書いた上で、「複数世帯」と記入してください。そして、元の世帯の世帯員数等も修正する必要がある場合は、2本線を引いて、正しい人数等を記入してください。

<記入例2>

生活と支え合いに関する調査

地区番号	1	3	0	0	0	単位区番号	0	1
------	---	---	---	---	---	-------	---	---

単位区別世帯名簿 (1 枚のうち 1 枚目)

(1) 世帯番号	(2) 同一家屋同一敷地	(3) 世帯主氏名	(4) 世帯員数 (人:含世帯主)	(5) まかない付きの寮等	(6) 20歳以上の世帯員数 (人:含世帯主)	(7)(8)(9) 調査票			(10) 備考	(11) 不在等チェック欄
						配布数 (世帯票)	配布数 (個人票)	回収数 (密封封筒)		
01		霞ヶ関 誠	3		2	1	2			
02	①	銀座 由美子	4 五		4	1	4		複数世帯	
03		中央 真由美	2						不在で渡せず	レ
04		市ヶ谷 浩	4		4	1	4			
05		市ヶ谷 修	3		3	1	3			
06		世田谷 直樹	1			0			転出	レ
07		練馬 哲也	3		0	1	0			
08		大手町 和彦	3 四		3	1	3		大手町 純一	
09	②	杉並 豊	5 六		5	1	5		複数世帯	

18		新宿 久美子	3 四		3	1	3			
19		丸の内 一平	1	○	1	0			拒否	レ
20		日比谷 剛	1	○	1	1	1			
21		新橋 智子	1	○	1	1	1		転入	
22	①	銀座 幸子	2		1	1	1		02、複数世帯	
23	②	杉並 五郎	4		2	1	2		09、複数世帯	

35										
合計						23	49			

(6) 「調査票」の配布

調査票を配布する際には、以下の点に十分注意してください。

① 「調査票」の記入について

病気、その他の理由で世帯主が記入できない場合は、**代理の方**に世帯主に関する質問(調査票(世帯票))について記入していただくようお願いしてください。病気、その他の理由で世帯員の方が記入できない場合は、調査票(個人票)1ページのチェック欄にチェックをいれ、そのまま回収用封筒に入れるようお願いしてください。また、世帯主や世帯員が出張や転勤等の理由で**3か月以上不在**にしている場合、ふだん住んで

いる人とはみなさないのので、回答に含まないことを説明してください。その場合、世帯主に関する質問には、適当な世帯の代表者を世帯主とみなして回答していただくようお願いしてください。

②「調査票」の配布数について

各世帯について、「世帯票」は1部、「個人票」は、20歳以上の世帯員人数分の部数を配布してください。

○世帯員数が9人以上のとき

「世帯票」の5～6ページの回答欄は、世帯主を含めて8人分用意されています。もし、1世帯の世帯員数が9人から15人の場合、「世帯票」だけをもう1部配布してください。

- (1) 調査員記入欄の調査票枚数の欄に2枚目と記入してください（**図1**）。
- (2) 5～6ページ回答欄にある問11の世帯員番号のすべてと、世帯員番号01(3)の「世帯主本人」を2本線で消してください。その上で、02以降の世帯員番号を09、10、…と書き換えてください（**図2**）。
- (3) 2枚目の世帯票には、9人目以降の世帯員について、問11のみ回答していただくようお願いしてください。

図1 2枚目の調査票の調査員記入欄の記入例(調査票枚数の欄)

調 査 員 記 入 欄									
都 道 府 県 名					保 健 所 名				
静 岡					磐 田				
地 区 番 号					単 位 区 番 号		世 帯 番 号		
2	2	0	0	1	0	1	0	1	
調 査 票 枚 数									
ここに調査票の枚数を記入して下さい					(← 2) 枚 目				
(2枚目の場合)。									

(※ 保健所名、地区番号等は仮のものです。)

図2 2枚目の世帯票5～6ページの書き換え(世帯員番号の部分)

世帯票の5ページ目「世帯主本人」に二重線を引き、世帯票5ページから6ページの世帯員の番号を以下のように書き換えてください。
たとえば、02を09、03を10・・・などです。

問11 現在の世帯で同居している方全員(20歳未満のお子さんも含む)について、お答えください。

世帯員番号	01	02 09	03 10	04 11
(1) 性別	1 男性 2 女性	1 男性 2 女性	1 男性 2 女性	1 男性 2 女性
(2) 出生年月	明治 () 年 大正 () 月 昭和 () 月 平成 () 月	明治 () 年 大正 () 月 昭和 () 月 平成 () 月	明治 () 年 大正 () 月 昭和 () 月 平成 () 月	明治 () 年 大正 () 月 昭和 () 月 平成 () 月
(3) 世帯主(あなた)との関係	<u>0 世帯主本人</u>	1 配偶者 2 きょうだい 3 親 4 配偶者の親 5 子 6 子の配偶者 7 孫 8 孫の配偶者 9 祖父母 10 その他の親戚 11 その他 (具体的に)	1 配偶者 2 きょうだい 3 親 4 配偶者の親 5 子 6 子の配偶者 7 孫 8 孫の配偶者 9 祖父母 10 その他の親戚 11 その他 (具体的に)	1 配偶者 2 きょうだい 3 親 4 配偶者の親 5 子 6 子の配偶者 7 孫 8 孫の配偶者 9 祖父母 10 その他の親戚 11 その他 (具体的に)

②世帯が1つの住宅に住んでいるとき

1つの住宅に、親夫婦・子夫婦などがいっしょに住んでいる場合、

- (1) 親世帯と子ども世帯が生計を共にしているときは、→ 1つの世帯
- (2) 親世帯と子ども世帯が生計を別にしているときは、→ 別々の世帯

2世帯が居住している場合は、別世帯として扱ってください。その場合、「単位区別世帯名簿」に記載されていない世帯主氏名を「単位区別世帯名簿」の最後に追加し、その世帯の(2)から(6)までの欄に所定事項を記入してください(<記入例2>)。
3世帯以上の場合も同様にしてください。

③「単位区別世帯名簿」への配布数の記入について

<記入例2>にしたがい、実際に配布した世帯票の数を(7)配布数(世帯票)の欄に、実際に配布した個人票の数を(8)配布数(個人票)の欄に、それぞれ記入してください。
また、すべての世帯に対して調査票の配布が終わったのち、実際に配布した世帯票の数の合計を(7)配布数(世帯票)の合計欄に、実際に配布した個人票の数の合計を(8)配布数(個人票)の合計欄に、それぞれ記入してください。

(7)「回収用封筒」、「謝礼品」の配布

調査対象世帯が記入済みの調査票を入れるための「回収用封筒」を1世帯につき1部

配布してください。

配布の際に調査員は、調査対象世帯の方に、封筒に入れる記入済み調査票（世帯票・個人票）の数を密封前に封筒表面の「調査票数」欄にそれぞれ記入していただくように必ず伝えてください（鉛筆などで記入欄を○で囲み、場所をわかりやすく提示してください）。

回収の際には密封回収を原則としておりますので、「回収用封筒」の裏のシールをはがして密封していただくように依頼しておいてください。

また、調査協力の謝礼として調査対象世帯へ「謝礼品」を1世帯当たり1個さしあげてください。

（8）回収予定日と回収方法の確認

最後に、調査票の回収予定日を調査対象世帯の方にお知らせし、調査対象世帯の方の都合がつかない場合には、適宜、回収方法を打ち合わせていただくようお願いいたします。記入の終わった調査票は、必ず所定の回収用封筒に入れ、密封した状態で調査員が回収することを、調査対象世帯の方にお伝えください。（調査員は、必ず回収予定日と回収方法を調査対象世帯の方に確認するようにしてください）。

3. 調査票回収作業の手順

（1）調査票回収

回収予定日に、再び調査対象世帯を訪ねて調査票を「回収用封筒」ごと回収してください。その際、以下の点に注意してください。

- ① 調査票が密封された「回収用封筒」を、そのまま回収してください。
- ② 回収の際に封筒が密封されていない場合、調査員が調査対象世帯の方の了解を得て、密封した上で回収してください。
- ③ 回収した回収用封筒表面の「調査票数」欄に世帯票・個人票それぞれの調査票数が記入されているか確認し、記入されていない場合には、その場で確認して調査員が記入してください。
- ④ すべての世帯の調査票を一度で回収できなかった場合には、ご足労ですが、週末や夕方に再度訪問していただき、できるだけ回収していただけるよう、ご協力をお願いいたします。不在世帯用の連絡メモを準備してありますので、訪問の趣旨を書き、郵便受けに入れるなどして、ご活用ください。
- ⑤ 調査票の回答内容を点検していただく必要はありません。

（2）「単位区別世帯名簿」への確認事項の記入（次ページ＜記入例3＞参照）

- ① 調査票を回収したら、＜記入例3＞に従い、「単位区別世帯名簿」に調査票入り密封封筒の回収数を記入してください。
- ② 調査票の配布や回収ができなかった世帯については、(9)回収数（密封封筒）欄

に「0」（ゼロ）と記入した上で、(10)備考欄に、「不在で渡せず」、「転出」、「回答不能」、「不在か空き家か不明」、「回答拒否」、「提出拒否」等、具体的な理由をかならず記入してください（例：世帯番号18と20）。

- ③ 最後に「単位区別世帯名簿」の(9)回収数（密封封筒）の合計を確認し、「単位区別世帯名簿」の回収数と実際に回収した調査票入り密封封筒の数が一致するか、点検してください。

<記入例3>

生活と支え合いに関する調査

地区番号	1	3	0	0	0	単位区番号	0	1
------	---	---	---	---	---	-------	---	---

単位区別世帯名簿 (1 枚のうち 1 枚目)

(1) 世帯番号	(2) 同一家屋同一敷地	(3) 世帯主氏名	(4) 世帯員数 (人:含世帯主)	(5) まかない付きの寮等	(6) 20歳以上の世帯員数 (人:含世帯主)	(7)(8)(9) 調査票			(10) 備考	(11) 不在等チェック欄
						配布数 (世帯票)	配布数 (個人票)	回収数 (密封封筒)		
01		霞ヶ関 誠	3		2	1	2	1		
02	①	銀座 由美子	4 五		4	1	4	1	複数世帯	
03		中央 真由美	2						不在で渡せず	レ
04		市ヶ谷 浩	4		4	1	4	1		
05		市ヶ谷 修	3		3	1	3	1		
06		世田谷 直樹	1			0			転出	レ
07		練馬 哲也	3		0	1	0	1	20歳以上いない	
08		大手町 和彦	3 四		3	1	3	1	大手町 純一	
09	②	杉並 豊	5 六		5	1	5	1	複数世帯	

18		新宿 久美子	3 四		3	1	3	0	回収不能(病気)	
19		丸の内 一平	1	○	1	0			拒否	レ
20		日比谷 剛	1	○	1	1	1	0	回収不能(不在)	
21		新橋 智子	1	○	1	1	1	1	転入	
22	①	銀座 幸子	2		1	1	1	1	02、複数世帯	
23	②	杉並 五郎	4		2	1	2	1	09、複数世帯	

35										
		合 計				23	49	20		

4. 調査終了後の作業

(1) 調査票等の保健所への提出

①密封回収された「調査票」（密封封筒）、②「単位区別世帯名簿」、③「地区要図」の写しの3点を、一括して保健所に提出してください。また、未使用の「調査票」や「回収用封筒」、「調査協力のお祝い」、「謝礼品」等が残っていたら、それらも保健所に提出してください。

(2) 調査票等の送付（保健所→各自治体→国立社会保障・人口問題研究所）

密封回収された「調査票」（密封封筒）と「単位区別世帯名簿」は、各保健所からいったん各都道府県（または保健所を設置する市・特別区）に集められ、そこから国立社会保障・人口問題研究所あてにおおむね7月末までにご送付願うことになっております。

Ⅲ 調査内容上の注意点

この調査は原則として調査対象世帯の方が自分で記入する方法をとっていますが、調査対象世帯の方から質問があった場合は、以下の説明と記入例を参考にお答えください。それでも調査対象世帯の方に納得していただけなかった場合には、国立社会保障・人口問題研究所にご連絡ください。連絡先は、この手引きの一番最後のページに記載されています。

1. 回答の順番について

- ① 調査票（世帯票・個人票）は、問1から順番に回答してください。
- ② それぞれの質問で、矢印などで次の質問の指示がある場合は、指示された番号の質問に進み、回答を続けてください。
- ③ 矢印などで次の質問の指示がない場合は、次の番号の質問に進み、回答を続けてください。

2. 主な用語の定義

世帯：世帯とは、調査日（平成24（2012）年7月1日現在）において、住居と生計をともにしている人々の集まり、または独立して生計を営む単身者をいいます。ここでいう「生計」とは日常生活を営むための収入と支出をいいます。たとえば、

- 住居と生計を共にしている家族……………1つの世帯
- 1つの住宅に、親夫婦・子夫婦の家族が住んでいる場合
親夫婦・子夫婦家族が生計を別にして……………それぞれ別世帯
親夫婦・子夫婦が生計を共に……………まとめて1つの世帯
- 2世帯居住用の住宅に、親夫婦・子夫婦がそれぞれ別に住んでいる場合
……………それぞれ別世帯
- アパート、1軒家にかかわらず、1人で住んでいる……………1人で1つの世帯
- アパートの1室に友人と一緒に住んでいる場合
生計を別にして……………1人ずつ別の世帯
生計を共に……………まとめて1つの世帯
- 単身の住み込み従業員や家事手伝い
雇い主と生計を別にして……………雇い主とは別の世帯
雇い主と生計を共に……………雇い主と同じ世帯

○ 会社の独身寮や学生寮などの単身者

- 1人で1室……………1人で1つの世帯
- 1室に2人以上の場合
 - 生計を別にして……………1人ずつ別の世帯
 - 生計を共に……………まとめて1つの世帯

世帯主：世帯側が世帯主として申告した方です。ただし、世帯主が、転勤・出張などで3か月以上不在の場合は、世帯の代表者を世帯主としてお答えください。

ふだん住んでいる人：調査日（平成24（2012）年7月1日現在）において、受け持ち調査地区内の世帯に居住するすべての人を指します。居住とは、ある特定の住居などに、住民登録の有無とは関係なく、3か月以上にわたって住んでいる、または住むことになっている状態を指します。旅行や出張、入院などで、一時的に不在の場合でも、不在の期間が3か月未満なら、ふだん住んでいる人に含めます。不在が3か月以上の場合は、ふだん住んでいる人とは、みなしません。出稼ぎ、旅行、入院などで3か月以上、別の場所に滞在している場合は滞在先が居住地になります。3か月以上にわたって住んでいる、または住むことになっている場所がない場合は、今いる場所が居住地になります。なお、単身赴任などで、2つの住まいを行き来している場合は、ふだん寝泊まりする日数の多い方を「ふだん住んでいる」居住地としてください。

同居：同居とは、調査日（平成24（2012）年7月1日現在）において、世帯員の方が一緒に居住している状態をいいます。出稼ぎ、旅行、入院等で不在の方のうち、不在の期間が3か月未満の方は同居とみなします。住民登録の有無に関係なく、3か月以上にわたって不在の方は、同居しているとはみなしません。

公的医療保険：公的医療保険とは以下の制度をいいます。

○ 国民健康保険（市町村国保、国保組合）

市町村国保は、主に、農業や自営業を営む人とその家族（民間企業などで働いて健康保険などに加入している人を除きます）、75歳未満の年金受給者や、生活保護を受給していない無職の人が加入しています。

国保組合は、医師、薬剤師、土木建築、理容など、同業種の人たちで組織されており、それらの職業の人とその家族がそれぞれの国保組合に加入しています。

○ 全国健康保険協会管掌健康保険（協会けんぽ）

民間の企業に勤めていますが、勤め先に健康保険組合がない人と、その人に扶養されている家族が加入しています。

○ 組管掌健康保険（組合健保）

民間の企業に勤めていて、勤め先に健康保険組合がある人と、その人に扶養されている家族が加入しています。

○ 共済組合

主に、国や地方の公務員、私立学校の教職員、農業や漁業の団体（農協、漁協

等)に勤めている人と、その人に扶養されている家族が加入しています。

○ 後期高齢者医療制度

75歳以上の人と、寝たきりなど障害のある65歳以上75歳未満の人が加入しています。

3. 主な質問項目の注意点

「世帯票」

問5・問8・問9 「公的医療保険」については、「2. 主な用語の定義」を参照してください。

問9 この質問は、国民健康保険の保険料の納付状況についてお聞きしています。国民健康保険に加入しているすべての方が、平成24(2012)年4月以降に加入した場合は、「1 現在、保険料を払っている(全額免除を受けている場合も含みます)。」を選んでください。

問10 この質問は、お子さんに関わる手当の受給状況についてお聞きしています。

「児童手当(子ども手当)」は、中学校卒業までのお子さんを持つ世帯に支給されます。児童手当(子ども手当)を受けるためには、市区町村への申請(公務員の方は勤務先への申請)が必要となります。

「児童扶養手当」は、18歳未満のお子さん(お子さんに障害がある場合は20歳未満)を持つ母子家庭、または、父子家庭のうち所得が一定額に満たない世帯に対して支給されます。児童扶養手当を受けるためには、市区町村への申請が必要となります。

「特別児童扶養手当」は、20歳未満の障害を持つお子さんを持つ世帯のうち、所得が一定額に満たない世帯に対して支給されます。特別児童扶養手当を受けるためには、市区町村への申請が必要となります。

問11(8) この質問は、世帯主からみた世帯員の健康状態についてお聞きしています。各世帯員の調査日現在の健康状態について、世帯主の方が判断して記入してください。

「個人票」

問4 この質問は、現在、公的年金給付を受給していない方にお聞きしています。「公的年金」とは以下の制度をいいます。

○ 国民年金

20歳以上60歳未満の自営業者、農業者、学生などが加入しています(第1号被保険者といいます)。民間企業などで働いている人(厚生年金や共済年金に加入している人)に扶養されている、20歳以上60歳未満の配偶者(夫や妻)は、「第3号被保険者」として国民年金に加入しています。

○ 厚生年金

主として民間企業で働いている方が加入しています。

○ 共済年金

国や地方の公務員、私立学校の教職員、農林漁業団体（農協、漁協など）の職員が加入しています。

この質問を回答しなくてもよい人は、下記の年金を受給している人と、年金の「受給資格があり受給待ちの方」です。

- ・国民年金（老齢基礎年金、障害基礎年金、遺族基礎年金）
- ・厚生年金（老齢厚生年金、障害厚生年金、遺族厚生年金）
- ・共済年金（退職共済年金、障害共済年金、遺族共済年金）
- ・労災保険の年金給付（障害年金、遺族年金）

「受給資格があり受給待ちの方」とは、各種の年金を受給していない60歳以上の方で老齢基礎年金の受給資格がある方をいいます。

問6(1) ここでは、将来（高齢期に）寝たきりになった場合にどこで介護を受けたいかの希望をお聞きしています。特別養護老人ホーム、老人保健施設、介護療養型医療施設、および、グループホームでの介護を希望される場合には「1 介護保険の施設」を選んでください。有料老人ホームや高齢者専用賃貸住宅など上記以外の高齢者用住宅での介護を希望する場合には「2 有料老人ホームなど的高齢者専用住宅」を選んでください。

問6(2) 問6(1)で「自宅」「その他」を選んだ方は、「だれに介護をしてもらえそうか」についてお答えください。「だれに介護をしてもらえそうか」は、希望（だれに介護をしてもらいたい）ではなく、寝たきりになった場合に、実際にあなたの介護をすると予想される人を選んでください。

問8 「休業、休職」とは、仕事はやめていませんが（雇用関係は継続）、病気や育児・介護などで仕事はしていない状態のことをいいます。

問10・問13 「仕事の内容」については、「調査票記入例（個人票）」の別表2を参照してください。

問16 「同居」については、「2. 主な用語の定義」を参照してください。

問17 「最後に通った（通っている）学校」については、別表1を参照してください。

問20 この質問では、それぞれの時期の「暮らし向き」と「生活費用の担い手」について、記憶をもとに回答してください。生活保護を受けていた場合や入所施設で生活していた場合は、「8 公的な支援」に記入してください。

問 23 ここでは、昨年1年間に得たあらゆる収入についてお聞きしています。

「収入」には、次のものを含みます。

- ・ 給与所得
 - ・ 事業者所得・農業所得
 - ・ 内職、アルバイトなどからの所得
 - ・ 公的年金（問4を参照してください）、恩給など
 - ・ 企業年金、個人年金
 - ・ 親、子、その他からの仕送りや贈与
 - ・ 児童手当、生活保護、失業給付などの社会保障給付
 - ・ 利息、配当、家賃収入、地代収入など
- なお退職一時金、相続財産は含みません。

収入がある場合には、その合計額を(2)に記入してください。

計算については以下を参考にしてください。

○**確定申告書（控）がある方**

- ・ 給与所得を得ている場合
「収入金額等」のそれぞれの欄の金額の合計額から、事業などにかかる必要経費を引いた額
- ・ 給与所得を得ていない場合
確定申告書（控）の「所得金額」の「合計」欄の額

○**確定申告書（控）がない方**

それぞれの収入項目について次のように計算し、それを合計してください。

- ・ 給与所得：昨年1年間の収入の総額（給与明細などを参照してください）
源泉徴収票がある場合は「支払金額」欄の額
- ・ 事業者所得・農業所得：昨年1年間の収入の総額から必要経費を引いた額
- ・ 公的年金、恩給など：昨年1年間の年金振込通知書などの「年金支払額」欄の額
- ・ それ以外の収入：昨年1年間の実際の受取額

問 24 貯蓄の定義

貯蓄とは、①郵便局、銀行、信用金庫、農業協同組合などの金融機関への預貯金、②生命保険、個人年金保険、損害保険、簡易保険のこれまでに払い込んだ保険金（掛け捨て保険は除く。）、③株式、株式投資信託、債券、公社債投資信託、金銭信託・貸付信託、④その他の預貯金（財形貯蓄、社内預金等）の世帯員全員の合計額をいいます。

なお、自営業者世帯の場合は、事業用の貯蓄を含み、株式などの有価証券は、平成24（2012）年6月末日現在の時価に換算してください。

問 27(2) 「7 医療・福祉・教育関係の専門家」には、医師、看護師、保健師、ケースワーカー、ヘルパー、ケアマネジャー、保育士、幼稚園教員、学校教員などが含まれま

す。

問 28 平成 24 (2012) 年 6 月 1 日～6 月 30 日までの支出について記入してください。通信費には、電話代、インターネット接続料金、郵便・宅配便代などが含まれます。交際費には、祝儀・お見舞い・慶弔費・会食代・町内会費・自治会費・老人クラブ費などが含まれます。

問 29 現在在学中の学校のクラブやサークル活動等は「(7) 趣味の会やスポーツクラブ」に記入してください。(9) 同じ学校出身者の会やグループには、同窓会、クラス会などのほか、県人会のような同郷の集まりも含まれます。

問 30 ここでは、誰に助けて欲しいかという希望ではなく、(1)～(10)が必要になったときに、実際に頼れる人を回答してください。

問 31 ここでは、過去に手助けをした経験があるかどうかに関わらず回答してください。

問 33 子どもには亡くなったお子さんは、含めないでください。

問 34 ここでは、あなたが、あなたのお子さんに対して過去 1 年間 (平成 23(2011)年 7 月 1 日～平成 24(2012)年 6 月 30 日) の間におこなった経済的な援助・支援のすべてを含んでください。子どもには、同居している子、別居している子、成人した子、成人していない子のすべてを含みます。経済的な援助・支援には、仕送り、生活費、旅行あるいはレジャー費用、電化製品・車、家の購入・修理・修繕、など、定期的なものと非定期的なもの (回数が限られているもの) の両方を含めてください。また、同居している場合には、学費や塾などの教育費、食費、医療費、衣服費、お小遣いなど、子どもにかかる費用すべてを、おおよそでかまいませんので、記入してください。

問 35 ここでは、あなたのご両親とあなたの配偶者のご両親に対して過去 1 年間 (平成 23(2011)年 7 月 1 日～平成 24(2012)年 6 月 30 日) の間におこなった経済的な援助・支援のすべてを含んでください。経済的な援助・支援には、仕送り、生活費、旅行あるいはレジャー費用、電化製品・車、家の購入・修理・修繕、など、定期的なものと非定期的なもの (回数が限られているもの) の両方を含めてください。

経済的な援助・支援をしていない理由の「1. 現在、あなたが援助を受けている」というのは、あなたのご両親から経済的援助・支援を受けているという意味です。

別表1 学校等の区分

学校の区分	含まれている学校の例
1 小・中学校	小学校、国民学校初等科、尋常小学校、 特別支援学校（盲学校・ろう学校・養護学校）の小学部 新制中学、逡信講習所普通科、国民学校高等科、高等小学校、 青年学校普通科・本科、実業補習学校、 特別支援学校（盲学校・ろう学校・養護学校）の中学部
2 高校	新制高校、旧制の中学校、高等女学校、 実業学校及びそれらの補習科・専攻科、 師範学校（予科・一部・二部）、 鉄道教習所中等部・普通部（昭和24年までの卒業生）、 逡信講習所高等科、陸軍幼年学校、海軍甲種・乙種予科練、 旧看護学校、旧保母養成所、准看護師養成所、 特別支援学校（盲学校・ろう学校・養護学校）の高等部
3 短期大学、高専	短期大学、高等専門学校（新制）、旧制の高等学校、大学予科、 高等師範学校、師範学校本科（昭和21年からの卒業生）、 青年学校教員養成所、図書館職員養成所、高等逡信講習所本科、 陸軍士官学校、海軍兵学校、 水産講習所本科（昭和27年までの卒業生）
4 大学、大学院	大学、大学院、航空大学校、防衛大学校、防衛医科大学校、 海上保安大学校本科、水産大学校、気象大学校大学部、 国立工業教員養成所
5 その他	各種の専修学校・専門学校（新制高卒が入学資格の2年以上の課程） 看護師養成所

上記以外のもので分類がむずかしいものは、欄外に記入していただいて結構です。国立社会保障・人口問題研究所で判断します。

別表2 職業分類と分類される職業の例（平成22年度国勢調査の職業分類による）

職業分類（本調査）	含まれている職業の例
1 管理職	会社社長、会社取締役、法人役員、組合役員、工場経営、ホテル経営、支店長、工場長、会社部長・課長、地方公共団体の局長・部長・課長
2 専門職・技術職	システム・エンジニア、プログラマー、電気機械設計技術者、食品化学技術者、建築士、土木技師、デザイナー、カメラマン、美術家、舞台芸術家、音楽科、著述家、新聞記者、法務従事者、公認会計士、税理士、インストラクター、教員、保育士、医師、看護師、栄養士、マッサージ師、宗教家、無線通信士
3 事務職	受付・案内事務員、テレフォンアポインター、経理事務員、銀行窓口事務員、パソコンオペレーター、キーパンチャー、検針員、集金人、駅務員
4 販売職	小売店主、卸売店主、飲食店主、スーパーマーケット店長、販売店員、行商人、コンビニ店員、スーパーレジ係、商品バイヤー、銀行外務員、金融ブローカー、保険セールス、不動産仲介人、商品販売外交員、ガソリン給油
5 サービス職	調理師、旅行添乗員、レンタルビデオ店員、バーテンダー、広告宣伝員、映画入場券販売員、ウエイトレス、ホテル支配人、家政婦、理容師、マンション管理人、クリーニング工、美容師、エステティシャン、介護福祉士
6 保安職	警察官、ガードマン、守衛、消防士、監視員、自衛官
7 農林漁業	稲作農耕、育林指導、漁師、乳牛飼育、集材作業、魚ろう船船長、漁師、くだもの栽培、植木職、水産養殖、花栽培、造園師、昆虫採取、練炭作業者
8 生産工程職	機械・製品の組み立て、電子部品の検査、製鋼工、印刷工、自動車整備、パン・菓子の製造、紳士服仕立、革靴修理、塗装工、製図工
9 輸送・機械運転職	タクシードライバー、電車運転士、船長、バスガイド、操車係、水先人、鉄道車掌、船舶機関士、フォークリフト運転手、航空機操縦士、船頭、甲板員
10 建設・採掘職	採掘作業、大工、配管工、舗装工、建設作業、土木作業、とび職、鉄道保線
11 運搬・清掃・包装等	郵便配達員、運搬作業員、宅配便配達員、新聞配達員、ビル・建物清掃員、倉庫作業、梱包作業、包装（ラッピング）作業、機械掃除、引越作業員

年号早見表

この表は年号と西暦の対応表となります。満年齢の欄は、年号・西暦の欄に示された年に生まれた方の今年の誕生日を迎えたときの年齢を示しています。

年号	西暦	満年齢	年号	西暦	満年齢	年号	西暦	満年齢	年号	西暦	満年齢
明治37年	1904	108	昭和5年	1930	82	昭和33年	1958	54	昭和61年	1986	26
38	1905	107	6	1931	81	34	1959	53	62	1987	25
39	1906	106	7	1932	80	35	1960	52	63	1988	24
40	1907	105	8	1933	79	36	1961	51	64	1989	23
41	1908	104	9	1934	78	37	1962	50	平成元年	1989	23
42	1909	103	10	1935	77	38	1963	49	2	1990	22
43	1910	102	11	1936	76	39	1964	48	3	1991	21
44	1911	101	12	1937	75	40	1965	47	4	1992	20
45	1912	100	13	1938	74	41	1966	46	5	1993	19
大正元年	1912	100	14	1939	73	42	1967	45	6	1994	18
2	1913	99	15	1940	72	43	1968	44	7	1995	17
3	1914	98	16	1941	71	44	1969	43	8	1996	16
4	1915	97	17	1942	70	45	1970	42	9	1997	15
5	1916	96	18	1943	69	46	1971	41	10	1998	14
6	1917	95	19	1944	68	47	1972	40	11	1999	13
7	1918	94	20	1945	67	48	1973	39	12	2000	12
8	1919	93	21	1946	66	49	1974	38	13	2001	11
9	1920	92	22	1947	65	50	1975	37	14	2002	10
10	1921	91	23	1948	64	51	1976	36	15	2003	9
11	1922	90	24	1949	63	52	1977	35	16	2004	8
12	1923	89	25	1950	62	53	1978	34	17	2005	7
13	1924	88	26	1951	61	54	1979	33	18	2006	6
14	1925	87	27	1952	60	55	1980	32	19	2007	5
15	1926	86	28	1953	59	56	1981	31	20	2008	4
昭和元年	1926	86	29	1954	58	57	1982	30	21	2009	3
2	1927	85	30	1955	57	58	1983	29	22	2010	2
3	1928	84	31	1956	56	59	1984	28	23	2011	1
4	1929	83	32	1957	55	60	1985	27	24	2012	0

生活と支え合いに関する調査へのご協力、
どうもありがとうございました。

調査に関する質問の連絡先

厚生労働省
国立社会保障・人口問題研究所

〒100-0011

東京都千代田区内幸町 2-2-3

日比谷国際ビル 6 階

電話 (03) 3595-2984

内線 4450, 4451

夜間直通 (03) 3595-2990

Fax (03)3502-0636

電子メール sha2012@ipss.go.jp

2012年社会保障・人口問題基本調査

生活と支え合いに関する調査 ご協力をお願い

国立社会保障・人口問題研究所は厚生労働省の研究機関であり、毎年、社会保障と人口に関する調査を実施しています。その一環として、このたび、「生活と支え合いに関する調査」を実施することとなりました。この調査は、人々がどのように日々の暮らしを送っているのか、親や子、地域の人々とどのようにつながり、それがどのように生活を支えているのか、それに対して社会保障制度はどのように役だっているのか、を調べることを目的としています。

この調査は、全国から無作為に選ばれた地域にお住まいの方々を対象としています。今回は皆さまがお住まいの地域が調査の対象となりました。質問票の配布と回収には、都道府県知事（または市長・区長）に任命された調査員が、皆さまのお宅におうかがいします。

この調査では、回答していただいた調査票は、世帯ごとに皆さまご自身で回収用封筒に入れ、密封していただきます。密封された封筒は当研究所に届くまで開封が禁じられるなど、情報管理には万全を期しています。また、回答結果を統計作成以外の目的で使用することは法律で固く禁じられており、皆さま一人一人のご回答が他に漏れることは決してありません。

お忙しいところたいへん恐縮ですが、これからの社会保障制度を考える上でたいへん重要な調査ですので、なにとぞ、調査にご協力くださいますようお願いいたします。

なお、当研究所で前年までに実施しました社会保障・人口問題基本調査の結果の概要は、当研究所のホームページ（<http://www.ipss.go.jp>）でご覧いただけます。また、この調査の結果は、平成25年夏ごろに公表予定です。

平成24年6月

厚生労働省 国立社会保障・人口問題研究所長
西村 周三

〒100-0011 東京都千代田区内幸町 2-2-3
日比谷国際ビル6階
電話 (03)3595-2984 内線 4450/4451
ホームページ <http://www.ipss.go.jp>

※ご不明の点は調査員におたずねください。



政府統計

統計法に基づく国の統計調査です。調査票情報の秘密の保護に万全を期します。



調査員記入欄

都道府県名		保健所名	
地区番号		単位区番号	世帯番号
調査票枚数			
() 枚目			

2012年社会保障・人口問題基本調査

生活と支え合いに関する調査

【世帯票】

2012（平成24）年7月1日

厚生労働省 国立社会保障・人口問題研究所
〒100-0011 東京都千代田区内幸町2-2-3
日比谷国際ビル6階
電話(03)3595-2984 内線4450, 4451
<http://www.ipss.go.jp>

この調査票は統計目的以外には使用しませんので、ありのままをご記入ください。

記入上のお願い

- ふだん住んでいる人について、もれなく記入してください。

出張や旅行、病気などで、一時的に不在の場合、不在の期間が3か月未満なら、ふだん住んでいる人に含めます。

- 世帯ごとに記入してください。

二世帯居住用の住宅に、親夫婦・子夫婦がいっしょに住んでいる場合などは、①住居がはっきり分かっている、または、②生計が別々なら、別の世帯となります。各世帯1つずつ世帯票を記入してください。

- 原則として世帯主の方が記入してください。

世帯主が同居していない場合は、世帯の代表者を世帯主の欄に記入し、世帯の代表者が世帯主としてお答えください。

- 世帯の人数が9人以上の場合は、調査票をもう1部お渡ししますので、9人目以降の方は、2つめの調査票の2人目の欄から記入してください。
- 回答のしかたは、あてはまる番号を選んで○をつけるものと、()に必要な事から書きこむものがあります。
- 回答のしかたがわからないときは、調査員におたずねください。

問1 先月（6月）の世帯全員の生活にかかった費用（支出）について、
 （1）から（8）の項目に金額を記入してください。各項目への支出がない場合には、
 「0」千円と記入してください。金額が千円未満の場合は、切り捨ててください。
 また、（9）先月、家計簿をつけていたかどうかについて、「1 はい」か「2 いいえ」のどちらかに
 ○をつけてください。

(1) 支出の総額 ()万 ()千円	(2) 食 費 ()万 ()千円	(3) 電気代 ()万 ()千円	(4) ガス代 ()万 ()千円
(5) 他の光熱費 ()万 ()千円	(6) 上下水道料 ()万 ()千円	(7) 家賃 ()万 ()千円	(8) 住宅ローン ()万 ()千円
(9) 先月、家計簿をつけていましたか			
1 はい		2 いいえ	

問2 あなたの世帯では、過去1年の間に、お金が足りなくて、家族が必要とする食料が買えないことがありましたか。
 ただし、嗜好品は含みません。あてはまるものに1つ○をつけてください。

食料が買えなかった経験			
1 よくあった	2 ときどきあった	3 まれにあった	4 まったくなかった

問3 あなたの世帯では、過去1年の間に、お金が足りなくて、家族が必要とする衣料が買えないことがありましたか。
 ただし、高価な衣服や貴金属・宝飾品は含みません。あてはまるものに1つ○をつけてください。

衣料が買えなかった経験			
1 よくあった	2 ときどきあった	3 まれにあった	4 まったくなかった

問4 あなたの世帯では、過去1年の間に、経済的な理由で料金の未払い、家賃・住宅ローンの滞納、債務の返済
 ができないことがありましたか。（1）から（6）のサービスについて「1 あった」、「2 なかった」、
 「3 該当しない」のどれかあてはまるものに1つ○をつけてください。

(1) 電気料金の未払い 1 あった 2 なかった 3 該当しない	(2) ガス料金の未払い 1 あった 2 なかった 3 該当しない	(3) 電話代の未払い 1 あった 2 なかった 3 該当しない
(4) 家賃の滞納 1 あった 2 なかった 3 該当しない	(5) 住宅ローンの滞納 1 あった 2 なかった 3 該当しない	(6) その他の債務不履行 1 あった 2 なかった 3 該当しない

問5 あなたの世帯の20歳未満の方（ここでは 本人 とよびます）の病院や診療所の受診の状況についておたずねします。過去1年間に病気やけがの治療のために病院や診療所を受診させた方がよいと思ったのに、実際には受診できなかったことがありますか。

「3 ある」場合には、その理由についてあてはまるものすべてに○をつけてください。

世帯に20歳未満の方がいらっしゃらない場合は、「1 世帯に20歳未満の者はいない」に○をつけ問7に進んでください。

病院や診療所を受診できなかった経験	
1 世帯に20歳未満の者はいない	→ 問7へ
2 ない（病院や診療所を受診させた方がよいと思った場合は、必ず受診させた）	→ 問6へ
3 ある	↓

病院や診療所を受診できなかった理由（あてはまるものすべてに○）	
1 公的医療保険に加入しておらず、医療費の支払いができなかったため	
2 公的医療保険に加入はしていたが、病院や診療所の窓口で医療費を支払うことができなかったため	
3 病院や診療所までの距離が遠く、本人が通院することが困難であったため	
4 病院や診療所に連れて行く時間がなかったため	
5 その他の理由（具体的に	）

問6 あなたの世帯の3歳以下の方（ここでは お子さん とよびます）の乳幼児健康診断の受診状況についておたずねします。過去1年間にお子さんが乳幼児健康診断を受診できなかったことがありますか。「3 受診できなかったことがある」場合には、その理由についてあてはまるものに1つ○をつけてください。

乳幼児健康診断を受診できなかった経験	
1 世帯に3歳以下のお子さんはいない	} → 問7へ
2 全ての健康診断を受診できた	
3 受診できなかったことがある	

乳幼児健康診断を受診できなかった理由（あてはまるものに1つ○）	
1 健康診断の場所に連れて行く時間がなかったため	
2 健康診断の場所までが遠く、受診させることが難しかったため	
3 どこに申し込みばよいか、どこで受診すればよいか、わからなかったため	
4 その他の理由（具体的に	）

問7 生活保護についておたずねします。現在、あなたの世帯では生活保護を受けていますか。

生活保護の受給状況	
1 受けていない	
2 受けている	→ 昭和・平成（ ）年（ ）月から

問8 あなたとあなたの世帯の方が現在加入している公的医療保険についておたずねします。あてはまるものに1つ○をつけてください。「3 1と2には該当しない」場合には、その理由について、あてはまるものすべてに○をつけてください。

世帯員の公的医療保険などの加入状況		
1 市町村の国民健康保険に加入している世帯員がいる。	}	問9へ
2 世帯員の全員が市町村が実施する国民健康保険以外の公的医療保険（後期高齢者医療制度を含みます）に加入している。または、あなたの世帯が生活保護を受給している。		
3 1と2には該当しない。		
その理由（あてはまるものすべてに○）		問10へ
1 どの公的医療保険に加入しているか分からない世帯員がいるため。		
2 どの公的医療保険に対しても加入の手続きをしていない世帯員がいるため。		
3 その他の理由（具体的に)		

問9 問8で1と回答した方に、あなたの世帯の国民健康保険に加入している方の保険料についておたずねします。あてはまるものに1つ○をつけてください。

市町村国民健康保険料の状況		
1 現在、保険料を払っている（全額免除を受けている場合も含みます）。	}	問10へ
2 自分の世帯の保険料の納付状況がわからない。		
3 現在、保険料を払っていないが、その期間は1年未満である。	}	
4 現在、1年～2年未満保険料を払っていない。		
5 現在、2年以上保険料を払っていない。		
どのような理由で保険料を払っていませんか		
1 結婚や転・退職、転居に伴って手続きを忘れていたため。		
2 自分は健康であるため公的医療保険の保険料を支払う利点がないため。		
3 経済的な要因で保険料を支払えないため。		
4 民間の医療保険に加入しているため。		
5 その他（具体的に)		

問10 以下の児童にかかわる手当についておたずねします。1～3のいずれかの給付を受けている場合には、あてはまる給付すべてに○をつけてください。いずれの給付も受けていない場合は、4に○をつけてください。

児童にかかわる手当の状況			
1 児童手当（子ども手当）	2 児童扶養手当	3 特別児童扶養手当	
4 いずれも該当しない			

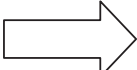
次のページにお移りください 

問11 現在の世帯で同居している方全員（20歳未満のお子さんも含む）について、お答えください。

世帯員番号	01	02	03	04
(1) 性別	1 男性 2 女性	1 男性 2 女性	1 男性 2 女性	1 男性 2 女性
(2) 出生年月	明治 ()年 大正 ()月 昭和 ()月 平成 ()月	明治 ()年 大正 ()月 昭和 ()月 平成 ()月	明治 ()年 大正 ()月 昭和 ()月 平成 ()月	明治 ()年 大正 ()月 昭和 ()月 平成 ()月
(3) 世帯主（あなた）との 関係	0 世帯主本人	1 配偶者 2 きょうだい 3 親 4 配偶者の親 5 子 6 子の配偶者 7 孫 8 孫の配偶者 9 祖父母 10 その他の親戚 11 その他 (具体的に)	1 配偶者 2 きょうだい 3 親 4 配偶者の親 5 子 6 子の配偶者 7 孫 8 孫の配偶者 9 祖父母 10 その他の親戚 11 その他 (具体的に)	1 配偶者 2 きょうだい 3 親 4 配偶者の親 5 子 6 子の配偶者 7 孫 8 孫の配偶者 9 祖父母 10 その他の親戚 11 その他 (具体的に)
(4) 世帯内に母親が いる場合、その 世帯員番号	<input type="text"/>	<input type="text"/>	<input type="text"/>	<input type="text"/>
(5) 世帯内に父親が いる場合、その 世帯員番号	<input type="text"/>	<input type="text"/>	<input type="text"/>	<input type="text"/>
(6) 世帯内に配偶者 がいる場合、その 世帯員番号	<input type="text"/>	<input type="text"/>	<input type="text"/>	<input type="text"/>
(7) 主な活動	1 幼稚園に通う 2 保育所/園に通う 3 小学校在学 4 中学校在学 5 高校在学 6 進学準備中 7 短大・高専在学 8 大学/大学院在学 9 就業 10 卒業後就職活動中 11 無職 12 家事手伝い 13 主婦・主夫 14 その他	1 幼稚園に通う 2 保育所/園に通う 3 小学校在学 4 中学校在学 5 高校在学 6 進学準備中 7 短大・高専在学 8 大学/大学院在学 9 就業 10 卒業後就職活動中 11 無職 12 家事手伝い 13 主婦・主夫 14 その他	1 幼稚園に通う 2 保育所/園に通う 3 小学校在学 4 中学校在学 5 高校在学 6 進学準備中 7 短大・高専在学 8 大学/大学院在学 9 就業 10 卒業後就職活動中 11 無職 12 家事手伝い 13 主婦・主夫 14 その他	1 幼稚園に通う 2 保育所/園に通う 3 小学校在学 4 中学校在学 5 高校在学 6 進学準備中 7 短大・高専在学 8 大学/大学院在学 9 就業 10 卒業後就職活動中 11 無職 12 家事手伝い 13 主婦・主夫 14 その他
(8) 健康状態	1 よい 2 まあよい 3 ふうふう 4 あまりよくない 5 よくない	1 よい 2 まあよい 3 ふうふう 4 あまりよくない 5 よくない	1 よい 2 まあよい 3 ふうふう 4 あまりよくない 5 よくない	1 よい 2 まあよい 3 ふうふう 4 あまりよくない 5 よくない

世帯員番号	05	06	07	08
(1) 性別	1 男性 2 女性	1 男性 2 女性	1 男性 2 女性	1 男性 2 女性
(2) 出生年月	明治 () 年 大正 () 年 昭和 () 月 平成 () 月	明治 () 年 大正 () 年 昭和 () 月 平成 () 月	明治 () 年 大正 () 年 昭和 () 月 平成 () 月	明治 () 年 大正 () 年 昭和 () 月 平成 () 月
(3) 世帯主(あなた)との 関係	1 配偶者 2 きょうだい 3 親 4 配偶者の親 5 子 6 子の配偶者 7 孫 8 孫の配偶者 9 祖父母 10 その他の親戚 11 その他 (具体的に)	1 配偶者 2 きょうだい 3 親 4 配偶者の親 5 子 6 子の配偶者 7 孫 8 孫の配偶者 9 祖父母 10 その他の親戚 11 その他 (具体的に)	1 配偶者 2 きょうだい 3 親 4 配偶者の親 5 子 6 子の配偶者 7 孫 8 孫の配偶者 9 祖父母 10 その他の親戚 11 その他 (具体的に)	1 配偶者 2 きょうだい 3 親 4 配偶者の親 5 子 6 子の配偶者 7 孫 8 孫の配偶者 9 祖父母 10 その他の親戚 11 その他 (具体的に)
(4) 世帯内に母親が いる場合、その 世帯員番号	<input type="text"/>	<input type="text"/>	<input type="text"/>	<input type="text"/>
(5) 世帯内に父親が いる場合、その 世帯員番号	<input type="text"/>	<input type="text"/>	<input type="text"/>	<input type="text"/>
(6) 世帯内に配偶者 がいる場合、そ の世帯員番号	<input type="text"/>	<input type="text"/>	<input type="text"/>	<input type="text"/>
(7) 主な活動	1 幼稚園に通う 2 保育所/園に通う 3 小学校在学 4 中学校在学 5 高校在学 6 進学準備中 7 短大・高専在学 8 大学/大学院在学 9 就業 10 卒業後就職活動中 11 無職 12 家事手伝い 13 主婦・主夫 14 その他	1 幼稚園に通う 2 保育所/園に通う 3 小学校在学 4 中学校在学 5 高校在学 6 進学準備中 7 短大・高専在学 8 大学/大学院在学 9 就業 10 卒業後就職活動中 11 無職 12 家事手伝い 13 主婦・主夫 14 その他	1 幼稚園に通う 2 保育所/園に通う 3 小学校在学 4 中学校在学 5 高校在学 6 進学準備中 7 短大・高専在学 8 大学/大学院在学 9 就業 10 卒業後就職活動中 11 無職 12 家事手伝い 13 主婦・主夫 14 その他	1 幼稚園に通う 2 保育所/園に通う 3 小学校在学 4 中学校在学 5 高校在学 6 進学準備中 7 短大・高専在学 8 大学/大学院在学 9 就業 10 卒業後就職活動中 11 無職 12 家事手伝い 13 主婦・主夫 14 その他
(8) 健康状態	1 よい 2 まあよい 3 ふうふう 4 あまりよくない 5 よくない	1 よい 2 まあよい 3 ふうふう 4 あまりよくない 5 よくない	1 よい 2 まあよい 3 ふうふう 4 あまりよくない 5 よくない	1 よい 2 まあよい 3 ふうふう 4 あまりよくない 5 よくない

これで世帯票は終わりです。もう一度、記入漏れがないかどうかご確認ください。
世帯主の方で20歳以上の方は、このあとに個人票にも記入してください。
ご回答いただいた調査票は世帯票と個人票をあわせて1つの回収用封筒に入れ、
ノリづけしたうえで調査員にお渡しください。
ご協力ありがとうございました。



政府統計

統計法に基づく国の統計調査です。調査票情報の秘密の保護に万全を期します。



調査員記入欄

都道府県名				保健所名			
地区番号				単位数番号	世帯番号		

2012年社会保障・人口問題基本調査 生活と支え合いに関する調査

【個人票】

2012（平成24）年7月1日

この調査票は統計目的以外には使用しませんので、ありのままをご記入ください。

厚生労働省 国立社会保障・人口問題研究所
〒100-0011 東京都千代田区内幸町2-2-3
日比谷国際ビル6階
電話(03)3595-2984 内線4450, 4451
<http://www.ipss.go.jp>

記入上のお願い

- **ふだん住んでいる同じ世帯の人で20歳以上の全員の方は、もれなく記入してください。**
 - ・出張や旅行、病気などで、一時的に不在の場合、**不在の期間が3か月未満なら、ふだん住んでいる人を含めます。**
 - ・二世帯居住用の住宅に、親夫婦・子夫婦がいっしょに住んでいる場合などは、**①住居がはっきり分かれている、または、②生計が別々なら、別の世帯**となります。別世帯の人は、それぞれの世帯で回答してください。
- 原則として **ご本人が記入**してください（平成24年7月1日現在で記入してください）。
 - ・世帯の20歳以上の方の**人数**を、調査員にお申し付け下さい。
 - ・病気、介護を必要としているなどの理由でご本人が記入できない場合は右のボックスに チェックをいれ、そのまま回収用の封筒に入れてください。
 - ・回答のしかたは、あてはまる番号を選んで**○をつけるもの**と、() に**必要な事から書きこむもの**があります。
 - ・回答のしかたがわからないときは、調査員におたずねください。

あなたの健康や医療・介護・年金のことについておたずねします。

問1 あなたの、**現在の健康状態**についておたずねします。あてはまるものに1つ○をつけてください。

主観的健康感				
1 よい	2 まあよい	3 ふつう	4 あまりよくない	5 よくない

問2 次の(1)～(6)の質問について、過去1か月の間はどのようでしたか、あてはまるものに1つ○をつけてください。

こころの状況	1 いつも	2 たいてい	3 ときどき	4 少しだけ	5 まったくない
(1) 神経過敏に感じましたか。	1	2	3	4	5
(2) 絶望的だと感じましたか。	1	2	3	4	5
(3) そわそわ落ち着かなく感じましたか。	1	2	3	4	5
(4) 気分が沈み込んで、何が起ころってても気が晴れないように感じましたか。	1	2	3	4	5
(5) 何をするのも骨折りだと感じましたか。	1	2	3	4	5
(6) 自分は価値のない人間だと感じましたか。	1	2	3	4	5

問5 あなたがした介護の経験についておたずねします。

- (1) あなたはこれまでに家族の介護をした経験がありますか。または現在介護していますか。1、2を選んだ方は、
 (2) だれの介護をしましたか。あてはまるものすべてに○をつけてください。

(1) 介護経験	(2) だれの介護をしたか (あてはまるものすべてに○)		
1 現在、介護をしている	1 自分の親	2 配偶者の親	3 配偶者
2 介護をしたことがある	4 子ども	5 祖父母	6 きょうだい・親戚
3 介護の経験はない	7 その他 (具体的に)		

問6 あなたが受けることを希望する介護についておたずねします。

- あなたが寝たきりになった場合、(1) ご自分の介護をどこで受けたいですか。
 あてはまるものに1つ○をつけてください。「4 自宅」「5 その他」を選んだ方は、
 だれにご自分の介護をしてもらえそうですか。あてはまるものすべてに○をつけてください。

(1) 希望する介護場所		(2) だれに介護をしてもらえそうですか (あてはまるものすべてに○)
1 介護保険の施設	}	1 配偶者
2 有料老人ホームなどの高齢者専用住宅		2 子ども
3 病院などの医療機関	}	3 子どもの配偶者
4 自宅 (子どもの自宅も含みます)		4 介護ヘルパー
5 その他 (具体的に)		5 親・きょうだい・親戚
		6 分からない
		7 その他 (具体的に)

問7 あなたの健康診断の受診状況についておたずねします。

- (1) あなたは過去1年間に、学校での健診、職場での健診 (人間ドックを含む)、
 自治体の健診 (ガン検診や40歳以上の方の基本健康診査) のいずれかを受診しましたか。
 「2 受診しなかった」場合はその理由について、あてはまるものすべてに○をつけてください。

(1) 健康診断受診状況	
1 受診した	}
2 受診しなかった	
	問8へ
(2) その理由 (あてはまるものすべてに○)	
1 受診する必要があるとは思わなかったため	
2 多忙で、健康診断の場所に行く時間がなかったため	
3 健康診断の場所までが遠く、受診することが難しかったため	
4 どこに申し込めばよいか、どこで受診すればよいか、わからなかったため	
5 健診の費用の支払いができないと思ったため	
6 その他の理由 (具体的に)	

問11 あなたの雇用保険の給付（基本手当）の受給状況についておたずねします。

(1)最後の仕事の雇用保険の適用状況について、あてはまるものに1つ〇をつけてください。

(1)で1を選択した場合は(2)を、(2)で4を選択した場合は、(3)についてもあてはまるものに1つ〇をつけてください。

(1)最後の仕事の雇用保険の適用状況			
1 雇用保険の被保険者だった。	}	(2)へ	
2 短時間労働者だったので雇用保険の被保険者ではなかった。		}	問12へ
3 自営業者や公務員だったので、雇用保険の適用はなかった。			
4 2と3には該当しないが、雇用保険に加入していなかった。			
5 自分の雇用保険の適用状況がわからない。			
(2)雇用保険の給付（基本手当）の受給状況			
1 現在、受給している。	}	問12へ	
2 受給予定であるが、自己都合による離職の場合などにあたるため、給付制限期間中である。			
3 離職後、受給していたが、既にその期間が終了した。			
4 離職後、受給しなかった。			
(3)その理由			
1 雇用保険の加入期間が短かったため、受給要件を満たさなかった。			
2 公共職業安定所（ハローワーク）に雇用保険の給付申請をしなかった。			
3 公共職業安定所に雇用保険の給付申請をしたが、受給が認められなかった。			
4 理由はわからない。			

問12 現在、仕事をしていない方におたずねします。現在、仕事をしていない理由はどのようなものですか。最もあてはまるものに1つ〇をつけてください。

仕事をしていない理由		
1 仕事をする必要がなかった	}	これまでに一度も収入をとまなう 仕事をしたことがない方
2 仕事をする必要はあったが、しかなかった		
3 仕事をしたかったけれども、職がなかった		
4 仕事をしたかったけれども、できなかった（家族の介護等）		
5 学生だった（準備中だった）		
		これまでに収入をとまなう仕事をしたことがある方

問13 あなたが学校を出た後に、初めてした収入のともなう仕事についておたずねします。

(1)から(4)について、あてはまるものに1つ〇をつけてください。

「(1)仕事の内容」とは、あなたが職場で具体的にしていた主な業務や作業のことです。

学校を出てすぐに、2つ以上のお仕事をしていた方は、主な仕事についてお答えください。

(1)仕事の内容				
1 管理的職業	5 サービスの職業	9 輸送・機械運転の職業		
2 専門的・技術的職業	6 保安の職業	10 建設・採掘の職業		
3 事務的職業	7 農林漁業の職業	11 運搬・清掃・包装等の職業		
4 販売の職業	8 生産工程の職業	12 その他（ の をする）		
(2)勤めか自営かの別		(4)勤め先の規模・官公庁の別		
1 自営業（雇人あり）	}	1 1～4人		
2 自営業（雇人なし）		問14へ	2 5～29人	
3 家族従業者（自家営業の手伝い）		}	3 30～99人	
4 会社・団体の役員			(3)勤め先での呼称	4 100～299人
5 一般常雇者（契約期間が1年以上または雇用期間に定めがない者）			1 正規の職員・従業員	5 300～499人
6 1月以上1年未満の契約の雇用者			2 パート	6 500～999人
7 日々又は1月未満の契約の雇用者			3 アルバイト	7 1000～4999人
8 内職			4 労働者派遣事業所の派遣社員	8 5000人以上
9 その他		5 契約社員・嘱託	9 官公庁	
	6 その他			
		問14へ		

あなた自身のことについておたずねします。

問14 あなたのことについておたずねします。あてはまるものに○をつけ、かっこ内を記入してください。

(1)あなたの性別	(2)あなたの出生年月	(3)世帯主とあなたとの関係
1 男性	明治・大正・昭和・平成 ()年	1 世帯主本人 5 配偶者の親 9 孫の配偶者 2 配偶者 6 子 10 祖父母 3 きょうだい 7 子の配偶者 11 その他の親戚 4 親 8 孫 12 その他()
2 女性	()月	

問15 あなたのきょうだいについておたずねします。(1)きょうだいの有無についてあてはまるものに○をつけ、(1)で「1 いる」を選んだ場合は、(2)と(3)のかっこ内を記入してください。
なお、きょうだいには、すでにお亡くなりになった方も含めてください。

(1)きょうだいの有無	(2)きょうだいの数(あなた以外)	(3)きょうだい順位
あなたには きょうだいが 1 いる(いた) 2 いない	きょうだいの数(あなた以外)は ()人 そのうちあなたと同性のきょうだいは ()人	あなたは上から数えて ()番目 あなたと同性のきょうだいの中では、 あなたは上から数えて ()番目

問16 あなた自身のご両親についておたずねします。ご存命の場合は、(1)～(3)すべてについてお答えください。また、すでにお亡くなりになっている、あるいは、わからない場合は、(1)で「2」または「3」を選択し、(2)～(3)については記入の必要はありません。

父親	(1)状況	(2)生年、年齢	(3)同別居の状況
	1 ご存命である 2 すでにお亡くなりである 3 わからない	明治・大正・昭和 ()年生まれ ()歳	1 同居している 2 別居している
母親	(1)状況	(2)生年、年齢	(3)同別居の状況
	1 ご存命である 2 すでにお亡くなりである 3 わからない	明治・大正・昭和 ()年生まれ ()歳	1 同居している 2 別居している

問17 あなたが最後に通った(あるいは通っている)学校はつぎのどれにあたりますか。あてはまるものに1つ○をつけてください。また、(2)その学校の卒業の有無について、あてはまるものに1つ○をつけ、(3)その時期について記入してください。

(1)最後に通った(通っている)学校	(2)その学校の卒業の有無	(3)その学校を卒業・退学した年
1 小・中学校(尋常小学校、高等小学校、新制中学校) 2 高校(旧制中学校、旧制実業学校、新制高校) 3 短大・高専(旧制高校、新制短大・高専) 4 大学・大学院(旧制・新制) 5 その他(専修学校、専門学校)	1 卒業した 2 退学した 3 在学中	明治・大正・昭和・平成 _____年

問18へ

問18 あなたの生活の変化についておたずねします。5年前に比べて、現在の生活はどのようになっていますか。
 (1)から(6)について、あてはまるものに1つ○をつけてください。

	(1)生活水準					(2)健康状態					(3)仕事の状況					(4)収入			(5)支出			(6)貯蓄の総額		
	1	2	3	4	5	1	2	3	4	5	1	2	3	4	5	1	2	3	1	2	3	1	2	3
5年前の状況と比べた現在の状況	かなり良くなった	良くなった	ほとんど変わらな	悪くなった	かなり悪くなった	かなり良くなった	良くなった	ほとんど変わらな	悪くなった	かなり悪くなった	厳しくなった	変わらない	楽になった	5年前は働いていなかった	現在、働いていない	増えた	あまり変わらない	減った	増えた	あまり変わらない	減った	増えた	あまり変わらない	減った

問19 あなたご自身は、平成23年3月の東日本大震災によってなんらかの影響を受けたり、行動が変わったりしましたか。あてはまるものすべてに○をつけてください。

東日本大震災の影響	
1 影響も変化もなかった	5 医療機関受診を必要とするほどに心理的不安が高まった
2 転職や失職した	6 家族や友人・知人との絆が強まった
3 収入が減少した	7 ボランティア活動を始めた
4 屋外活動の自粛など、生活面が変化した	8 その他（具体的に)

問20 あなたの暮らし向きと、あなたの生活費用の担い手についておたずねします。
 (1)あなたは1～7を経験しましたか。経験した場合は、(2)その当時の暮らし向きについて、あてはまるものに1つ、(3)あなたの生活費用の担い手について、あてはまるものすべてに○をつけてください。あなたが経験していないことについては、(1)経験の有無で「1」に○をつけ、次に進んでください。

時期	(1)そのことを経験したかどうか		(2)当時のあなたの暮らし向き					(3)当時のあなたの生活費用の担い手								
	1 経験していない	2 経験した	1 大変苦しい	2 やや苦しい	3 普通	4 がややゆるとり	5 が大変ゆるとり	1 父親	2 母親	3 祖父母	4 きょうだい	5 自分	6 配偶者	7 子ども	8 その他の親戚	9 公的な支援
1 15歳			1	2	3	4	5	1	2	3	4	5	6	7	8	9
2 最後の学校を卒業したあと(初めて仕事に就く前)	1	2	1	2	3	4	5	1	2	3	4	5	6	7	8	9
3 最初の仕事に就いたあと	1	2	1	2	3	4	5	1	2	3	4	5	6	7	8	9
4 結婚したあと(※)	1	2	1	2	3	4	5	1	2	3	4	5	6	7	8	9
5 最初の子どもが生まれたあと	1	2	1	2	3	4	5	1	2	3	4	5	6	7	8	9
6 離婚したあと(※)	1	2	1	2	3	4	5	1	2	3	4	5	6	7	8	9
7 公的年金を受給し始めたあと	1	2	1	2	3	4	5	1	2	3	4	5	6	7	8	9

※ 結婚の経験が複数ある方は**最初の結婚**について、離婚の経験が複数ある方は**最後の離婚**についてお答え下さい。

問21 15歳のころまでの生活についておたずねします。
 あなたが15歳になるまでの間に、あなたの世帯は生活保護を受けていたことがありましたか。

過去の生活保護受給経験		
1 受けていたことがあった	2 受けていなかった	3 わからない

あなたの現在の生活の手段についておたずねします。

問22 現在のあなたの暮らし向きについておたずねします。もっともあてはまるものに1つ○をつけてください。

現在の暮らし向き				
1 大変ゆとりがある	2 ややゆとりがある	3 普通	4 やや苦しい	5 大変苦しい

問23 あなたの昨年1年間の、仕事からの収入、利子、配当、家賃・地代の収入、年金その他の社会保障制度からの手当、仕送りを含む収入についておたずねします。(1)収入の有無についてどちらか1つに○をつけてください。収入がある場合には(2)にその合計額を記入してください。また、(3)仕送りの有無についてそれぞれ1つ○をつけてください。

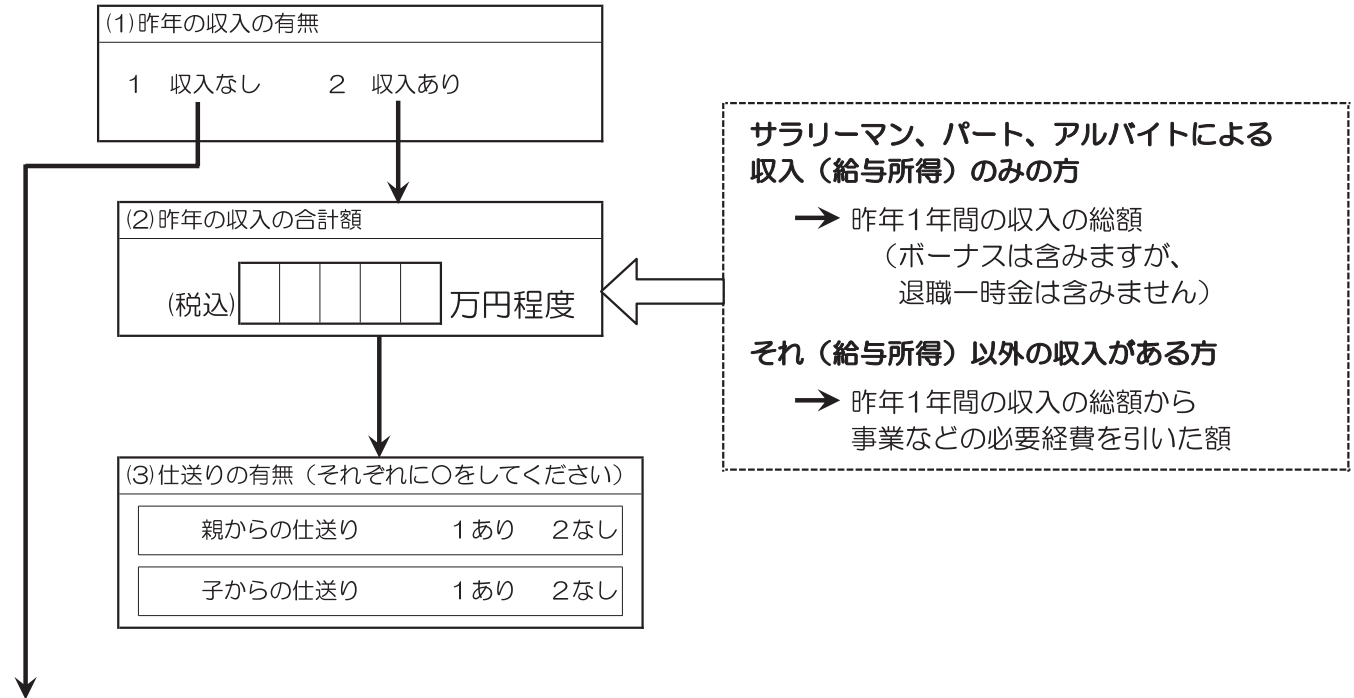

問24 あなたご自身の貯蓄についておたずねします。あなたご自身の(1)貯蓄(※)の有無について○をつけてください。(2)貯蓄がある場合にはその総額を記入し、(3)過去5年間の貯蓄の仕方であてはまるもの1つに○をつけてください。

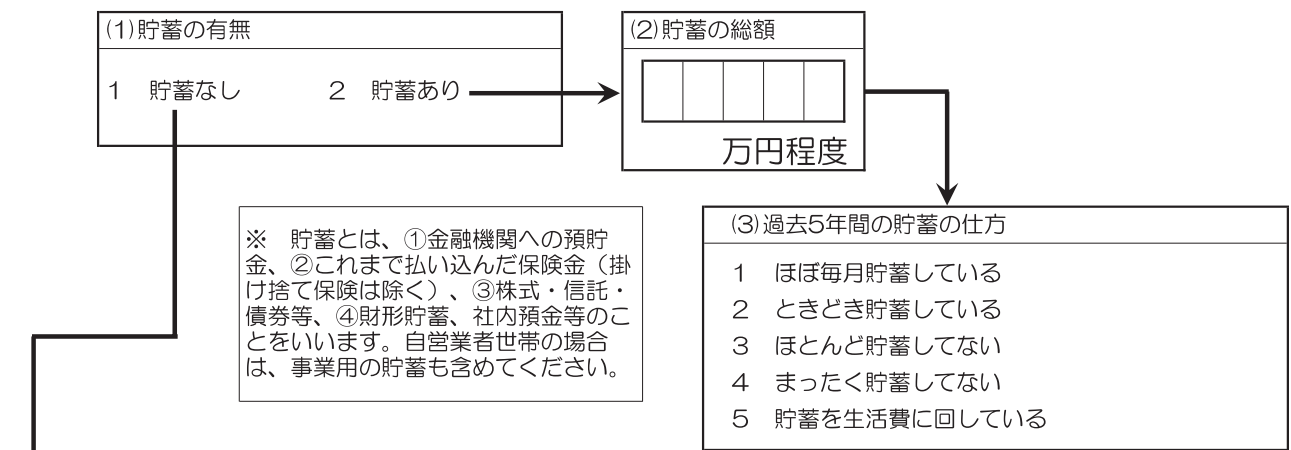

問25 現在のあなたの生活費用の担い手についておたずねします。あてはまるものすべてに○をつけてください。

生活費用の担い手 (あてはまるものすべてに○)				
1 自分(本人)	2 父親	3 母親	4 祖父母	5 きょうだい
6 配偶者	7 子ども	8 その他の親戚	9 公的な支援	
10 その他 ()				

あなたの、家族や他の方、社会との関係についておたずねします。

問26 あなたはふだんの程度、人（家族を含みます）とあいさつ程度の会話や世間話をしますか（電話での会話も含みます）。あてはまるものに1つ〇をつけてください。

会話頻度			
1 毎日	2 2～3日に1回	3 4～7日（1週間）に1回	4 2週間に1回
5 1か月に1回	6 ほとんど話をしない		

問27 あなたがここ1か月間に直接話をした（電話での会話も含みます）人（家族を含みます）は何人いましたか。あてはまるものに1つ〇をつけてください。

(1) 会話人数					
1 0人	2 1～4人	3 5～9人	4 10～20人	5 21～49人	6 50人以上

(2) それはどんな関係の人ですか。あてはまるものすべてに〇をつけてください。

1 同居の家族・親族	7 医療・福祉・教育関係の専門家 (医師、保健師、ケースワーカー、ヘルパー、 保育士、学校教員など)
2 別居の家族・親族	8 電話相談の相談員
3 友人・知人	9 その他（具体的に)
4 近所の人	
5 職場の同僚や元同僚	
6 商店などの店員	

問28 先月（6月）のあなたの他人との交際にかかった費用（支出）について、それぞれの項目に金額を記入してください。各項目への支出がない場合には、「0」千円と記入してください。千円未満の金額は、切り捨ててください。

(1) 通信費（電話・インターネット等）※	(2) 交際費（老人クラブ費・町内会費・自治会費を含む）
() 万 () 千円	() 万 () 千円

※ 固定電話やインターネットを家族で共有している場合は、世帯主の方はかかった費用の総額を記入し、世帯主でない方は0を記入してください。

問29 あなたは次に挙げる（1）から（9）の会やグループに参加していますか。それぞれについて、あてはまるものに1つ〇をつけてください。

	1	2	3	4		1	2	3	4
	参1 加年 し以 て上 い前 るか ら	よ新こ うたの にに1 な参年 つ加以 たす内 るに	で参 き加 ない たい いが	予参 定加 はす ない		参1 加年 し以 て上 い前 るか ら	よ新こ うたの にに1 な参年 つ加以 たす内 るに	で参 き加 ない たい いが	予参 定加 はす ない
(1) 自治会や町内会	1	2	3	4	(6) PTAや保護者会	1	2	3	4
(2) ボランティア・NPO	1	2	3	4	(7) 趣味の会やスポーツクラブ	1	2	3	4
(3) 宗教団体 (檀家や氏子を含む)	1	2	3	4	(8) 職場内の会やグループ	1	2	3	4
(4) 労働組合	1	2	3	4	(9) 同じ学校出身者の会やグループ	1	2	3	4
(5) 業界団体・同業者 団体・職能団体	1	2	3	4					

問30 あなたは次に挙げる(1)～(10)の事柄で頼れる人はいますか。それぞれについて、あてはまるものすべてに○をつけてください。

	1 家族・親族	2 友人・知人	3 近所の人	4 職場の人	5 専門家 医療・福祉・ 教育関係の人	6 その他の人	7 頼れる人は いない	8 その頼らな いことでは
(1) 看病や介護、子どもの世話	1	2	3	4	5	6	7	8
(2) 健康、介護、育児に関する相談	1	2	3	4	5	6	7	8
(3) 家庭内でのトラブルに関する相談	1	2	3	4	5	6	7	8
(4) 就職・転職など仕事に関する相談	1	2	3	4	5	6	7	8
(5) 愚痴を聞いてくれること	1	2	3	4	5	6	7	8
(6) 喜びや悲しみを分かち合うこと	1	2	3	4	5	6	7	8
(7) いざという時の少額のお金の援助	1	2	3	4	5	6	7	8
(8) いざという時の高額のお金の援助	1	2	3	4	5	6	7	8
(9) 家具の移動・庭の手入れ・雪かきなどの手伝い	1	2	3	4	5	6	7	8
(10) 災害時の手助け	1	2	3	4	5	6	7	8

問31 あなたは、(1)から(4)の人が1から9について助けを必要としているときに、次に挙げる事柄をしますか。それぞれについて、あてはまるものすべてに○をつけてください。

	1 子ども の世話 や介護	2 健康に 関する 相談 や育 児	3 家庭内 での トラブル	4 仕事に 関する 相談 や 転職	5 愚痴を 聞く こと	6 喜びや 悲し みを 分か ちあ うこ とを	7 お金の 援助	8 家具の 移動 や 庭の 手入 れ	9 災害 時の 手助 け	10 は1か ら9の こと
(1) 家族・親族	1	2	3	4	5	6	7	8	9	10
(2) 友人・知人	1	2	3	4	5	6	7	8	9	10
(3) 近所の人	1	2	3	4	5	6	7	8	9	10
(4) 職場の人	1	2	3	4	5	6	7	8	9	10

問32 生活上の困難（失業や低所得、病気、要介護の状態など）への対応や社会保障制度についてのあなたのお考えをおたずねします。以下の(1)～(3)の問いについて、あなたのお考えに近いものにそれぞれ1つ○をつけてください。

(1) 生活上の困難を解決するために、地域の人々はお互いに協力すべきである。 1 そう思う 2 ややそう思う 3 どちらともいえない 4 あまりそう思わない 5 そう思わない
(2) 生活上の困難は、自分自身や家族による自助努力で克服するべきである。 1 そう思う 2 ややそう思う 3 どちらともいえない 4 あまりそう思わない 5 そう思わない
(3) 社会保障は、所得や支払っている保険料の額によらず、だれもが必要に応じて利用できるべきである。 1 そう思う 2 ややそう思う 3 どちらともいえない 4 あまりそう思わない 5 そう思わない

あなたやあなたの配偶者のご両親との経済的な関係についておたずねします。

問35 あなたから、ご存命のあなたのご両親およびあなたの配偶者のご両親への経済的な援助についておたずねします。

(1) 昨年1年間であなたからご両親への経済的な援助の有無についてあてはまるものに1つ〇をつけてください。援助をしている場合には、(2) その主たる内容について最もあてはまるもの1つに〇をつけ、(3) あてはまる金額に1つ〇をつけてください。していない場合には、(4) その理由について最もあてはまるものに1つ〇をつけてください。

(ご両親への援助には、医療費・看護費・介護費や、別居している場合の、生活費・お小遣いなどの仕送り、およびご両親の生活用品・電化製品・車などの購入の援助などを含みます。)

あなた自身のご両親についてお答えください。

(1) あなた自身のご両親への経済的な援助	1 している	(2) 経済的援助の主たる内容 (もっともあてはまるものに1つ〇)	(3) 支出の総額 (もっともあてはまるものに1つ〇)
		1 別居の親への仕送り 2 同居の親の生活費 3 医療・介護費 4 贈与(お小遣いなど) 5 その他()	
		(4) 経済的援助をしていない理由 (もっともあてはまるものに1つ〇)	
2 していない	3 両親ともお亡くなりになった	1 現在、あなたが援助を受けている 2 父も母も援助を必要としない 3 あなたの経済的理由 4 親と連絡を取り合っていない 5 すでにきょうだいが援助している 6 親が生活保護を受けている 7 その他()	1 5千円未満 2 5千~1万円未満 3 1万~2万円未満 4 2万~5万円未満 5 5万~10万円未満 6 10万~20万円未満 7 20万~30万円未満 8 30万~40万円未満 9 40万~50万円未満 10 50万~100万円未満 11 100万円以上 (具体的な金額 _____ 万円)

配偶者のご両親についてお答えください。

(配偶者のいらっしゃる方は、回答終了です)

(1) 配偶者のご両親への経済的な援助	1 している	(2) 経済的援助の主たる内容 (もっともあてはまるものに1つ〇)	(3) 支出の総額 (もっともあてはまるものに1つ〇)
		1 別居の親への仕送り 2 同居の親の生活費 3 医療・介護費 4 贈与(お小遣いなど) 5 その他()	
		(4) 経済的援助をしていない理由 (もっともあてはまるものに1つ〇)	
2 していない	3 両親ともお亡くなりになった	1 現在、あなたが援助を受けている 2 父も母も援助を必要としない 3 あなたの経済的理由 4 親と連絡を取り合っていない 5 すでにきょうだいが援助している 6 親が生活保護を受けている 7 その他()	1 5千円未満 2 5千~1万円未満 3 1万~2万円未満 4 2万~5万円未満 5 5万~10万円未満 6 10万~20万円未満 7 20万~30万円未満 8 30万~40万円未満 9 40万~50万円未満 10 50万~100万円未満 11 100万円以上 (具体的な金額 _____ 万円)

これで終わりです。もう一度、記入漏れがないかどうかご確認ください。

ご回答いただいた調査票は世帯票および世帯員全員の個人票とあわせて1つの回収用の封筒に入れ、ノリづけしたうえで調査員にお渡してください。

ご協力ありがとうございました。



政府統計

統計法に基づく国の統計調査です。調査票情報の秘密の保護に万全を期します。



《記入例》
赤字で記入例を表示しています

調査員記入欄

都道府県名		保健所名			
地区番号		単位区番号	世帯番号		
調査票枚数					
() 枚目					

2012年社会保障・人口問題基本調査

生活と支え合いに関する調査

【世帯票】

2012（平成24）年7月1日

記入例は、あくまで設問ごとの例ですので、それぞれの設問の記入例を比べたときに、整合的でない箇所があります。

この調査票は統計目的以外には使用しませんので、ありのままをご記入ください。

厚生労働省 国立社会保障・人口問題研究所
〒100-0011 東京都千代田区内幸町2-2-3
日比谷国際ビル6階
電話(03)3595-2984 内線4450, 4451
<http://www.ipss.go.jp>

記入上のお願い

- **ふだん住んでいる人**について、もれなく記入してください。

出張や旅行、病気などで、一時的に不在の場合、**不在の期間が3か月未満なら、ふだん住んでいる人**に含めます。

- **世帯ごと**に記入してください。

二世帯居住用の住宅に、親夫婦・子夫婦がいっしょに住んでいる場合などは、**①住居がはっきり分かれている、または、②生計が別々なら、別の世帯となります。**各世帯1つずつ世帯票を記入してください。

- 原則として**世帯主の方**が記入してください。

世帯主が同居していない場合は、世帯の代表者を世帯主の欄に記入し、**世帯の代表者が世帯主**としてお答えください。

- 世帯の人数が9人以上の場合は、調査票をもう1部お渡ししますので、9人目以降の方は、2つめの調査票の2人目の欄から記入してください。
- 回答のしかたは、あてはまる番号を選んで○をつけるものと、()に必要な事ごらを書きこむものがあります。
- 回答のしかたがわからないときは、調査員におたずねください。

問1 先月（6月）の世帯全員の生活にかかった費用（支出）について、
 （1）から（8）の項目に金額を記入してください。各項目への支出がない場合には、
 「0」千円と記入してください。金額が千円未満の場合は、切り捨ててください。
 また、（9）先月、家計簿をつけていたかどうかについて、「1 はい」か「2 いいえ」のどちらかに
 ○をつけてください。

生計をともにしている方々すべての金額を合算してください。

(1) 支出の総額 (30) 万 (1) 千円	(2) 食 費 (7) 万 (0) 千円	(3) 電気代 () 万 (9) 千円	(4) ガス代 () 万 (4) 千円
--------------------------------	-----------------------------	---------------------------	---------------------------

(5) 他の光熱費 () 万 (1) 千円	(6) 上下水道料 () 万 (5) 千円	(7) 家賃 (10) 万 (5) 千円	(8) 住宅ローン () 万 (0) 千円
-----------------------------	-----------------------------	-----------------------------	-----------------------------

(9) 先月、家計簿をつけていましたか <input checked="" type="radio"/> 1 はい <input type="radio"/> 2 いいえ
--

該当しない場合は「0」と記入

問2 あなたの世帯では、過去1年の間に、お金が足りなくて、家族が必要とする食料が買えないことがありましたか。
 ただし、嗜好品は含みません。あてはまるものに1つ○をつけてください。

食料が買えなかった経験			
1 よくあった	2 ときどきあった	3 まれにあった	<input checked="" type="radio"/> 4 まったくなかった

問3 あなたの世帯では、過去1年の間に、お金が足りなくて、家族が必要とする衣料が買えないことがありましたか。
 ただし、高価な衣服や貴金属・宝飾品は含みません。あてはまるものに1つ○をつけてください。

衣料が買えなかった経験			
1 よくあった	2 ときどきあった	<input checked="" type="radio"/> 3 まれにあった	4 まったくなかった

問4 あなたの世帯では、過去1年の間に、経済的な理由で料金の未払い、家賃・住宅ローンの滞納、債務の返済
 ができないことがありましたか。（1）から（6）のサービスについて「1 あった」、「2 なかった」、
 「3 該当しない」のどれかあてはまるものに1つ○をつけてください。

(1) 電気料金の未払い 1 あった <input checked="" type="radio"/> 2 なかった 3 該当しない	(2) ガス料金の未払い 1 あった <input checked="" type="radio"/> 2 なかった 3 該当しない	(3) 電話代の未払い <input checked="" type="radio"/> 1 あった 2 なかった 3 該当しない
---	---	--

(4) 家賃の滞納 <input checked="" type="radio"/> 1 あった 2 なかった 3 該当しない	(5) 住宅ローンの滞納 1 あった 2 なかった <input checked="" type="radio"/> 3 該当しない	(6) その他の債務不履行 1 あった <input checked="" type="radio"/> 2 なかった 3 該当しない
--	---	--

問5 あなたの世帯の20歳未満の方（ここでは 本人 とよびます）の病院や診療所の受診の状況についておたずねします。過去1年間に病気やけがの治療のために病院や診療所を受診させた方がよいと思ったのに、実際には受診できなかったことがありますか。

「3 ある」場合には、その理由についてあてはまるものすべてに○をつけてください。

世帯に20歳未満の方がいらっしゃらない場合は、「1 世帯に20歳未満の者はいない」に○をつけ問7に進んでください。

病院や診療所を受診できなかった経験	
1 世帯に20歳未満の者はいない	→ 問7へ
2 ない（病院や診療所を受診させた方がよいと思った場合は、必ず受診させた）	→ 問6へ
③ ある	すべての20歳未満の方について、一人でも該当する場合は、「3」に○をつけてください。
病院や診療所を受診できなかった理由（あてはまるものすべてに○）	
1 公的医療保険に加入しておらず、医療費の支払いができなかったため 2 公的医療保険に加入はしていたが、病院や診療所の窓口で医療費を支払うことができなかったため ③ 病院や診療所までの距離が遠く、本人が通院することが困難であったため 4 病院や診療所に連れて行く時間がなかったため 5 その他の理由（具体的に)	

問6 あなたの世帯の3歳以下の方（ここでは お子さん とよびます）の乳幼児健康診断の受診状況についておたずねします。過去1年間にお子さんが乳幼児健康診断を受診できなかったことがありますか。「3 受診できなかったことがある」場合には、その理由についてあてはまるものに1つ○をつけてください。

乳幼児健康診断を受診できなかった経験	
① 世帯に3歳以下のお子さんはいない	→ 問7へ
2 全ての健康診断を受診できた	
3 受診できなかったことがある	
乳幼児健康診断を受診できなかった理由（あてはまるものに1つ○）	
1 健康診断の場所に連れて行く時間がなかったため 2 健康診断の場所までが遠く、受診させることが難しかったため 3 どこに申し込みばよいか、どこで受診すればよいか、わからなかったため 4 その他の理由（具体的に)	

問7 生活保護についておたずねします。現在、あなたの世帯では生活保護を受けていますか。

生活保護の受給状況	
1 受けていない	
② 受けている	→ 昭和・平成 (20) 年 (9) 月から

問8 あなたとあなたの世帯の方が現在加入している公的医療保険についておたずねします。あてはまるものに1つ○をつけてください。「3 1と2には該当しない」場合には、その理由について、あてはまるものすべてに○をつけてください。

世帯員の公的医療保険などの加入状況	
① 市町村の国民健康保険に加入している世帯員がいる。	→ 問9へ
2 世帯員の全員が市町村が実施する国民健康保険以外の公的医療保険（後期高齢者医療制度を含みます）に加入している。または、あなたの世帯が生活保護を受給している。	
3 1と2には該当しない。	

世帯員のすべての方がいずれかの公的医療保険に加入している場合は、「1」または「2」になります。

その理由（あてはまるものすべてに○）	
1 どの公的医療保険に加入しているか分からない世帯員がいるため。	→ 問10へ
2 どの公的医療保険に対しても加入の手続きをしていない世帯員がいるため。	
3 その他の理由（具体的に)	

問9 問8で1と回答した方に、あなたの世帯の国民健康保険に加入している方の保険料についておたずねします。あてはまるものに1つ○をつけてください。

市町村国民健康保険料の状況	
① 現在、保険料を払っている（全額免除を受けている場合も含みます）。	→ 問10へ
2 自分の世帯の保険料の納付状況がわからない。	
3 現在、保険料を払っていないが、その期間は1年未満である。	
4 現在、1年～2年未満保険料を払っていない。	
5 現在、2年以上保険料を払っていない。	

どのような理由で保険料を払っていませんか	
1 結婚や転・退職、転居に伴って手続きを忘れていたため。	
2 自分は健康であるため公的医療保険の保険料を支払う利点がないため。	
3 経済的な要因で保険料を支払えないため。	
4 民間の医療保険に加入しているため。	
5 その他（具体的に)	

問10 以下の児童にかかわる手当についておたずねします。1～3のいずれかの給付を受けている場合には、あてはまる給付すべてに○をつけてください。いずれの給付も受けていない場合は、4に○をつけてください。

児童にかかわる手当の状況			
① 児童手当（子ども手当）	2 児童扶養手当	3 特別児童扶養手当	
4 いずれも該当しない			

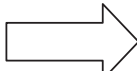
次のページにお移りください 

問11 現在の世帯で同居している方全員（20歳未満のお子さんも含む）について、お答えください。

世帯員番号	01	02	03	04
(1) 性別	① 男性 2 女性	1 男性 ② 女性	① 男性 2 女性	① 男性 2 女性
(2) 出生年月	明治 (38) 年 大正 (02) 月 昭和 平成	明治 (41) 年 大正 (06) 月 昭和 平成	明治 (04) 年 大正 (11) 月 昭和 平成	明治 (10) 年 大正 (07) 月 昭和 平成
(3) 世帯主(あなた)との関係	0 世帯主本人	① 配偶者 2 きょうだい 3 親 4 配偶者の親 5 子 6 子の配偶者 7 孫 8 孫の配偶者 9 祖父母 10 その他の親戚 11 その他 (具体的に)	1 配偶者 2 きょうだい 3 親 4 配偶者の親 ⑤ 子 6 子の配偶者 7 孫 8 孫の配偶者 9 祖父母 10 その他の親戚 11 その他 (具体的に)	1 配偶者 2 きょうだい ③ 親 4 配偶者の親 5 子 6 子の配偶者 7 孫 8 孫の配偶者 9 祖父母 10 その他の親戚 11 その他 (具体的に)
(4) 世帯内に母親がいる場合、その世帯員番号	0 5		0 2	
(5) 世帯内に父親がいる場合、その世帯員番号	0 4		0 1	
(6) 世帯内に配偶者がいる場合、その世帯員番号	0 2	0 1		0 5
(7) 主な活動	1 幼稚園に通う 2 保育所/園に通う 3 小学校在学 4 中学校在学 5 高校在学 6 進学準備中 7 短大・高専在学 8 大学/大学院在学 ⑨ 就業 10 卒業後就職活動中 11 無職 12 家事手伝い 13 主婦・主夫 14 その他	1 幼稚園に通う 2 保育所/園に通う 3 小学校在学 4 中学校在学 5 高校在学 6 進学準備中 7 短大・高専在学 8 大学/大学院在学 9 就業 10 卒業後就職活動中 11 無職 ⑫ 家事手伝い ⑬ 主婦・主夫 14 その他	1 幼稚園に通う 2 保育所/園に通う 3 小学校在学 4 中学校在学 5 高校在学 6 進学準備中 7 短大・高専在学 ⑧ 大学/大学院在学 9 就業 10 卒業後就職活動中 11 無職 12 家事手伝い 13 主婦・主夫 14 その他	1 幼稚園に通う 2 保育所/園に通う 3 小学校在学 4 中学校在学 5 高校在学 6 進学準備中 7 短大・高専在学 8 大学/大学院在学 9 就業 ⑩ 卒業後就職活動中 ⑪ 無職 12 家事手伝い 13 主婦・主夫 14 その他
(8) 健康状態	1 よい ② まあよい 3 ふうふう 4 あまりよくない 5 よくない	1 よい ② まあよい ③ ふうふう 4 あまりよくない 5 よくない	1 よい 2 まあよい ③ ふうふう 4 あまりよくない 5 よくない	1 よい 2 まあよい ③ ふうふう ④ あまりよくない 5 よくない

上の世帯員番号のうち、当てはまる番号を記入してください。

世帯主の方の判断でお答えください。

世帯員番号	05	06	07	08
(1) 性別	1 男性 (2) 女性	1 男性 2 女性	1 男性 2 女性	1 男性 2 女性
(2) 出生年月	明治 (14) 年 大正 (11) 月 昭和 平成	明治 () 年 大正 () 月 昭和 平成	明治 () 年 大正 () 月 昭和 平成	明治 () 年 大正 () 月 昭和 平成
(3) 世帯主(あなた)との 関係	1 配偶者 2 きょうだい (3) 親 4 配偶者の親 5 子 6 子の配偶者 7 孫 8 孫の配偶者 9 祖父母 10 その他の親戚 11 その他 (具体的に)	1 配偶者 2 きょうだい 3 親 4 配偶者の親 5 子 6 子の配偶者 7 孫 8 孫の配偶者 9 祖父母 10 その他の親戚 11 その他 (具体的に)	1 配偶者 2 きょうだい 3 親 4 配偶者の親 5 子 6 子の配偶者 7 孫 8 孫の配偶者 9 祖父母 10 その他の親戚 11 その他 (具体的に)	1 配偶者 2 きょうだい 3 親 4 配偶者の親 5 子 6 子の配偶者 7 孫 8 孫の配偶者 9 祖父母 10 その他の親戚 11 その他 (具体的に)
(4) 世帯内に母親が いる場合、その 世帯員番号	<input type="text"/>	<input type="text"/>	<input type="text"/>	<input type="text"/>
(5) 世帯内に父親が いる場合、その 世帯員番号	<input type="text"/>	<input type="text"/>	<input type="text"/>	<input type="text"/>
(6) 世帯内に配偶者 がいる場合、そ の世帯員番号	<input type="text"/> 0 <input type="text"/> 4	<input type="text"/>	<input type="text"/>	<input type="text"/>
(7) 主な活動	1 幼稚園に通う 2 保育所/園に通う 3 小学校在学 4 中学校在学 5 高校在学 6 進学準備中 7 短大・高専在学 8 大学/大学院在学 9 就業 10 卒業後就職活動中 (11) 無職 12 家事手伝い 13 主婦・主夫 14 その他	1 幼稚園に通う 2 保育所/園に通う 3 小学校在学 4 中学校在学 5 高校在学 6 進学準備中 7 短大・高専在学 8 大学/大学院在学 9 就業 10 卒業後就職活動中 11 無職 12 家事手伝い 13 主婦・主夫 14 その他	1 幼稚園に通う 2 保育所/園に通う 3 小学校在学 4 中学校在学 5 高校在学 6 進学準備中 7 短大・高専在学 8 大学/大学院在学 9 就業 10 卒業後就職活動中 11 無職 12 家事手伝い 13 主婦・主夫 14 その他	1 幼稚園に通う 2 保育所/園に通う 3 小学校在学 4 中学校在学 5 高校在学 6 進学準備中 7 短大・高専在学 8 大学/大学院在学 9 就業 10 卒業後就職活動中 11 無職 12 家事手伝い 13 主婦・主夫 14 その他
(8) 健康状態	1 よい 2 まあよい (3) ふつう 4 あまりよくない 5 よくない	1 よい 2 まあよい 3 ふつう 4 あまりよくない 5 よくない	1 よい 2 まあよい 3 ふつう 4 あまりよくない 5 よくない	1 よい 2 まあよい 3 ふつう 4 あまりよくない 5 よくない

最終ページの年号早見表を参照してください。

これで世帯票は終わりです。もう一度、記入漏れがないかどうかご確認ください。
世帯主の方で20歳以上の方は、このあとに個人票にも記入してください。
ご回答いただいた調査票は世帯票と個人票をあわせて1つの回収用封筒に入れ、
ノリづけしたうえで調査員にお渡しください。
ご協力ありがとうございました。

年 号 早 見 表

この表は年号と西暦の対応表となります。満年齢の欄は、年号・西暦の欄に示された年に生まれた方の今年の誕生日を迎えたときの年齢を示しています。

年号	西暦	満年齢	年号	西暦	満年齢	年号	西暦	満年齢	年号	西暦	満年齢
明治37年	1904	108	昭和5年	1930	82	昭和33年	1958	54	昭和61年	1986	26
38	1905	107	6	1931	81	34	1959	53	62	1987	25
39	1906	106	7	1932	80	35	1960	52	63	1988	24
40	1907	105	8	1933	79	36	1961	51	64	1989	23
41	1908	104	9	1934	78	37	1962	50	平成元年	1989	23
42	1909	103	10	1935	77	38	1963	49	2	1990	22
43	1910	102	11	1936	76	39	1964	48	3	1991	21
44	1911	101	12	1937	75	40	1965	47	4	1992	20
45	1912	100	13	1938	74	41	1966	46	5	1993	19
大正元年	1912	100	14	1939	73	42	1967	45	6	1994	18
2	1913	99	15	1940	72	43	1968	44	7	1995	17
3	1914	98	16	1941	71	44	1969	43	8	1996	16
4	1915	97	17	1942	70	45	1970	42	9	1997	15
5	1916	96	18	1943	69	46	1971	41	10	1998	14
6	1917	95	19	1944	68	47	1972	40	11	1999	13
7	1918	94	20	1945	67	48	1973	39	12	2000	12
8	1919	93	21	1946	66	49	1974	38	13	2001	11
9	1920	92	22	1947	65	50	1975	37	14	2002	10
10	1921	91	23	1948	64	51	1976	36	15	2003	9
11	1922	90	24	1949	63	52	1977	35	16	2004	8
12	1923	89	25	1950	62	53	1978	34	17	2005	7
13	1924	88	26	1951	61	54	1979	33	18	2006	6
14	1925	87	27	1952	60	55	1980	32	19	2007	5
15	1926	86	28	1953	59	56	1981	31	20	2008	4
昭和元年	1926	86	29	1954	58	57	1982	30	21	2009	3
2	1927	85	30	1955	57	58	1983	29	22	2010	2
3	1928	84	31	1956	56	59	1984	28	23	2011	1
4	1929	83	32	1957	55	60	1985	27	24	2012	0

問3 あなたは、過去1年間に病気やけがの治療のために病院や診療所を受診した方がよいと思ったのに、実際には受診しなかったことがありますか。「2 ある」場合には、その理由についてあてはまるものすべてに○をつけてください。

(1) 病院や診療所を受診できなかった経緯		→ 問4へ
1	ない (病院や診療所を受診した方がよいと思った場合は、必ず受診した)	
2	ある	

(2) その理由 (あてはまるものすべてに○)	
1	公的医療保険に加入しておらず、医療費の支払いができなかったため
2	公的医療保険に加入はしていたが、病院や診療所で医療費を支払うことができなかったため
3	身体上の理由で、病院や診療所まで行くことが困難であったため
4	病院や診療所までの距離が遠く、通院することが困難であったため
5	病院や診療所に行く時間がなかったため
6	その他の理由 (具体的に)

問4 現在、公的年金を受給していない方 (受給資格があり受給待ちの方は除きます) におたずねします。
 あなたの公的年金 (国民年金や厚生年金など) の加入について、あてはまるものに1つ○をつけてください。
 (1) で1を選択した場合は (2) に進んでください。2を選択した場合は (5)、(6) をお答えください。

現在、公的年金を受給している方は、問5に進んでください。			
(1) 公的年金の加入状況	1 公的年金に加入している	2 公的年金に加入していない	3 自分の公的年金に関する状況がよくわからない

(2) 20歳から現在までに保険料を払わなかった期間がありますか。あてはまるものすべてに○をつけてください。4に○をつけた方は、(3)と(4)についてお答えください。	
1	ない ※
2	第3号被保険者の期間がある
3	保険料免除・猶予期間がある
4	保険料免除や猶予を受けずに保険料を払わなかったことがある

(3) どのくらい保険料を払っていませんか	
約 (5) 年 (6) か月	
(4) あてはまる理由に1つ○をつけてください。	
1	結婚や転・退職、転居に伴って手続きを忘れていたため
2	自分は長生きしないと思っているため
3	保険料を支払う余裕がない (なかった) ため
4	将来のことはあまり考えたことがないため
5	公的年金よりも利回りの良い貯蓄や投資先があるため
6	その他 ()

(5) どのくらいその状況が続いていますか	
約 () 年 () か月	
(6) あてはまる理由に1つ○をつけてください。	
1	結婚や転・退職、転居に伴って手続きを忘れていたため
2	自分は長生きしないと思っているため
3	保険料を支払う余裕がない (なかった) ため
4	将来のことはあまり考えたことがないため
5	どこで手続きしたらよいかわからないため
6	手続きが面倒なため
7	公的年金よりも利回りの良い貯蓄や投資先があるため
8	その他 ()

※ 第3号被保険者とは、厚生年金や共済年金に加入している人に扶養されている、20歳以上60歳未満の配偶者の方です。

問5 あなたがした介護の経験についておたずねします。

(1) あなたはこれまでに家族の介護をした経験がありますか。または現在介護していますか。1、2を選んだ方は、(2)だれの介護をしましたか。あてはまるものすべてに○をつけてください。

<p>(1) 介護経験</p> <p>1 現在、介護をしている</p> <p>② 介護をしたことがある</p> <p>3 介護の経験はない</p>	<p>(2) だれの介護をしたか (あてはまるものすべてに○)</p> <p>① 自分の親 2 配偶者の親 3 配偶者</p> <p>4 子ども ⑤ 祖父母 6 きょうだい・親戚</p> <p>7 その他 (具体的に)</p>
---	--

問6 あなたが受けることを希望する介護についておたずねします。

あなたが寝たきりになった場合、(1)ご自分の介護をどこで受けてたいですか。あてはまるものに1つ○をつけてください。「4 自宅」「5 その他」を選んだ方は、だれにご自分の介護をしてもらえそうですか。あてはまるものすべてに○をつけてください。

<p>(1) 希望する介護場所</p> <p>1 介護保険の施設</p> <p>2 有料老人ホームなどの高齢者専用住宅</p> <p>3 病院などの医療機関</p> <p>④ 自宅 (子どもの自宅も含みます)</p> <p>5 その他 (具体的に)</p>	<p>将来 (高齢期に)、寝たきりになった場合を想定してお答えください。</p>	<p>問7へ</p>
<p>あなたの希望ではなく、あなたが寝たきりになった場合に、実際にあなたの介護をすると予想される人を選んでください。</p>		<p>(2) だれに介護をしてもらえそうですか (あてはまるものすべてに○)</p> <p>1 配偶者 ② 子ども</p> <p>3 子どもの配偶者 ④ 介護ヘルパー</p> <p>5 親・きょうだい・親戚 6 分からない</p> <p>7 その他 (具体的に)</p>

問7 あなたの健康診断の受診状況についておたずねします。

(1) あなたは過去1年間に、学校での健診、職場での健診 (人間ドックを含む)、自治体の健診 (ガン検診や40歳以上の方の基本健康診査) のいずれかを受診しましたか。「2 受診しなかった」場合はその理由について、あてはまるものすべてに○をつけてください。

<p>(1) 健康診断受診状況</p> <p>1 受診した</p> <p>② 受診しなかった</p>	<p>問8へ</p>
<p>(2) その理由 (あてはまるものすべてに○)</p> <p>1 受診する必要があるとは思わなかったため</p> <p>② 多忙で、健康診断の場所に行く時間がなかったため</p> <p>3 健康診断の場所までが遠く、受診することが難しかったため</p> <p>④ どこに申し込めばよいか、どこで受診すればよいか、わからなかったため</p> <p>5 健診の費用の支払いができないと思ったため</p> <p>6 その他の理由 (具体的に)</p>	

あなたの働き方についておたずねします。

問8 あなたの仕事についておたずねします。現在、収入のともなう仕事をしていますか。

あてはまるものに1つ〇をつけてください。

休業、休職とは、仕事はやめていませんが（雇用関係は継続）、病気や育児・介護などで仕事はしていない状態のことをいいます。

(1) 現在の就業状況	
1 仕事をしている（休業、休職中を含みます。学生のアルバイトは除きます）	問13へ
② 2 仕事をしていない（仕事を探している）	↓
3 仕事をしていない（仕事を探していない、または、学生である）	

(2) 仕事の経験	
1 これまでに一度も収入をともなう仕事をしたことがない	問12へ
② 2 これまでに収入をともなう仕事をしたことがある（学生のアルバイトは除きます）	

問9 あなたが最後にしていた仕事についておたずねします。

(1) あなたはいつまで仕事をしていましたか、仕事をやめた時期（年と月）をかっこに記入してください。また、(2) どうして仕事をやめたのか、最もあてはまるものに1つ〇をつけてください。

(1) 仕事をやめた時期	昭和・ <u>平成</u> （ 20 ）年（ 3 ）	最終ページの 年号早見表を参照してください。
(2) 仕事をやめた理由		
① 1 倒産、解雇	2 労働条件の悪化や不満	3 定年、契約期間の満了
4 結婚、出産、育児	5 病気	6 家族の介護、看護
6 その他（具体的に		

問10 あなたが最後にしていた仕事についておたずねします。

(1)から(4)について、あてはまるものに1つ〇をつけてください。

「(1)仕事の内容」とは、あなたが職場で具体的にしていた主な業務や作業のことです。

2つ以上の仕事をしていた方は、主な仕事についてお答えください（学生のアルバイトは除きます）。

(1) 仕事の内容	職業例については、別表2を参照してください。
1 管理的職業	⑤ サービスの職業
2 専門的・技術的職業	6 保安の職業
3 事務的職業	7 農林漁業の職業
4 販売の職業	8 生産工程の職業
	9 輸送・機械運転の職業
	10 建設・採掘の職業
	11 運搬・清掃・包装等の職業
	12 その他（ の をする）

(2) 勤めか自営かの別	(3) 勤め先での呼称	(4) 勤め先の規模・官公庁の別
1 自営業（雇人あり）	① 1 正規の職員・従業員	1 1～4人
2 自営業（雇人なし）	2 2 パート	2 5～29人
3 家族従業者（自家営業の手伝い）	3 3 アルバイト	③ 3 30～99人
4 会社・団体の役員	4 4 労働者派遣事業所の派遣社員	4 100～299人
⑤ 5 一般常雇者（契約期間が1年以上または雇用期間に定めがない者）	5 5 契約社員・嘱託	5 300～499人
6 1月以上1年未満の契約の雇業者	6 6 その他	6 500～999人
7 日々又は1月未満の契約の雇業者		7 1000～4999人
8 内職		8 5000人以上
9 その他		9 官公庁

問11 あなたの雇用保険の給付（基本手当）の受給状況についておたずねします。
 (1)最後の仕事の雇用保険の適用状況について、あてはまるものに1つ〇をつけてください。
 (1)で1を選択した場合は(2)を、(2)で4を選択した場合は、(3)についてもあてはまるものに1つ〇をつけてください。

(1)最後の仕事の雇用保険の適用状況			
① 雇用保険の被保険者だった。	}	(2)へ	
2 短時間労働者だったので雇用保険の被保険者ではなかった。		}	問12へ
3 自営業者や公務員だったので、雇用保険の適用はなかった。			
4 2と3には該当しないが、雇用保険に加入していなかった。			
5 自分の雇用保険の適用状況がわからない。			
(2)雇用保険の給付（基本手当）の受給状況			
1 現在、受給している。	}	問12へ	
2 受給予定であるが、自己都合による離職の場合などにあたるため、給付制限期間中である。			
3 離職後、受給していたが、既にその期間が終了した。			
④ 離職後、受給しなかった。			
(3)その理由			
1 雇用保険の加入期間が短かったため、受給要件を満たさなかった。			
② 公共職業安定所（ハローワーク）に雇用保険の給付申請をしなかった。			
3 公共職業安定所に雇用保険の給付申請をしたが、受給が認められなかった。			
4 理由はわからない。			

問12 現在、仕事をしていない方におたずねします。現在、仕事をしていない理由はどのようなものですか。
 最もあてはまるものに1つ〇をつけてください。

仕事をしていない理由		
1 仕事をする必要がなかった	}	これまでに一度も収入をとまなう 仕事をしたことがない方 ----- これまでに収入をとまなう仕事をしたことがある方
2 仕事をする必要はあったが、しかなかった		
③ 仕事をしたかったけれども、職がなかった		
4 仕事をしたかったけれども、できなかった（家族の介護等）		
5 学生だった（準備中だった）		
		問14へ

問13 あなたが学校を出た後に、初めてした収入のともなう仕事についておたずねします。
 (1)から(4)について、あてはまるものに1つ〇をつけてください。
 「(1)仕事の内容」とは、あなたが職場で具体的にしていた主な業務や作業のことです。
 学校を出てすぐに、2つ以上のお仕事をしていた方は、主な仕事についてお答えください。

(1)仕事の内容			職業例については、別表2を参照してください。			
1 管理的職業	5 サービスの職業	9 輸送・機械運転の職業				
2 専門的・技術的職業	6 保安の職業	10 建設・採掘の職業				
③ 事務的職業	7 農林漁業の職業	11 運搬・清掃・包装等の職業				
4 販売の職業	8 生産工程の職業	12 その他（ の をする）				
(2)勤めか自営かの別			(3)勤め先での呼称			
1 自営業（雇人あり）	}	}	① 正規の職員・従業員	(4)勤め先の規模・官公庁の別		
2 自営業（雇人なし）			問14へ			2 パート
3 家族従業者（自家営業の手伝い）			}			3 アルバイト
4 会社・団体の役員						4 労働者派遣事業所の派遣社員
⑤ 一般常雇者（契約期間が1年以上または雇用期間に定めがない者）						5 契約社員・嘱託
6 1月以上1年未満の契約の雇用者						6 その他
7 日々又は1月未満の契約の雇用者						1 1～4人
8 内職						2 5～29人
9 その他						3 30～99人
	4 100～299人					
	⑤ 300～499人					
	6 500～999人					
	7 1000～4999人					
	8 5000人以上					
	9 官公庁					
					問14へ	

あなた自身のことについておたずねします。

問14 あなたのことについておたずねします。あてはまるものに○をつけ、かっこ内を記入してください。

(1)あなたの性別	(2)あなたの出生年月	(3)世帯主とあなたとの関係
① 男性	明治・大正・ <u>昭和</u> ・平成	① 世帯主本人 5 配偶者の親 9 孫の配偶者
2 女性	(20) 年	2 配偶者 6 子 10 祖父母
	(11) 月	3 きょうだい 7 子の配偶者 11 その他の親戚
		4 親 8 孫 12 その他 ()

最終ページの年号早見表を参照してください。

問15 あなたのきょうだいについておたずねします。(1)きょうだいの有無についてあてはまるものに○をつけ、(1)で「1 いる」を選んだ場合は、(2)と(3)のかっこ内を記入してください。
なお、きょうだいには、すでにお亡くなりになった方も含めてください。

(1)きょうだいの有無	(2)きょうだいの数(あなた以外)	(3)きょうだい順位
あなたにはきょうだいが	きょうだいの数(あなた以外)は	あなたは上から数えて
① いる(いた)	(4) 人	(2) 番目
2 いない	そのうちあなたと同性のきょうだいは	あなたと同性のきょうだいの中では、
	(2) 人	あなたは上から数えて
		(1) 番目

問16 あなた自身のご両親についておたずねします。ご存命の場合は、(1)～(3)すべてについてお答えください。また、すでにお亡くなりになっている、あるいは、わからない場合は、(1)で「2」または「3」を選択し、(2)～(3)については記入の必要はありません。

	(1)状況	(2)生年、年齢	(3)同別居の状況
父親	1 ご存命である ② <u>すでに</u> お亡くなりである 3 わからない	明治・大正・昭和 () 年生まれ () 歳	1 同居している 2 別居している
母親	1 ご存命である 2 <u>すでに</u> お亡くなりである 3 わからない	明治・大正・ <u>昭和</u> (15) 年生まれ (72) 歳	1 同居している ② 別居している

最終ページの年号早見表を参照してください。

問17 あなたが最後に通った(あるいは通っている)学校はつぎのどれにあたりますか。あてはまるものに1つ○をつけてください。また、(2)その学校の卒業の有無について、あてはまるものに1つ○をつけ、(3)その時期について記入してください。

(1)最後に通った(通っている)学校	(2)その学校の卒業の有無	(3)その学校を卒業・退学した年
1 小・中学校(尋常小学校、高等小学校、新制中学校)	① 卒業した	明治・大正・ <u>昭和</u> ・平成
2 高校(旧制中学校、旧制実業学校、新制高校)	2 退学した	_____ 44 年
3 短大・高専(旧制高校、新制短大・高専)	3 在学中	
④ 大学・大学院(旧制・新制)		
5 その他(専修学校、専門学校)		

最終ページの年号早見表を参照してください。

最後に通った(通っている)学校の詳細は、別表1を参照してください。

問18へ

問18 あなたの生活の変化についておたずねします。5年前に比べて、現在の生活はどのようになっていますか。
 (1)から(6)について、あてはまるものに1つ○をつけてください。

	(1)生活水準					(2)健康状態					(3)仕事の状況					(4)収入			(5)支出			(6)貯蓄の総額		
	1	2	3	④	5	1	2	③	4	5	①	2	3	4	5	1	2	③	1	②	3	1	2	③
5年前の状況と比べた現在の状況	かなり良くなった	良くなった	ほとんど変わらなかった	悪くなった	かなり悪くなった	かなり良くなった	良くなった	ほとんど変わらなかった	悪くなった	かなり悪くなった	① 厳しくなった	2 変わらない	3 楽になった	4 5年前は働いていなかった	5 現在、働いていない	1 増えた	2 あまり変わらない	③ 減った	1 増えた	② 減った	3 減った	1 増えた	2 減った	③ 減った

(3)で「5年前は働いていなかった」「現在、働いていない」と回答した方も、(4)～(6)に回答してください。

問19 あなたご自身は、平成23年3月の東日本大震災によってなんらかの影響を受けたり、行動が変わったりしましたか。あてはまるものすべてに○をつけてください。

東日本大震災の影響	
1 影響も変化もなかった	5 医療機関受診を必要とするほどに心理的不安が高まった
2 転職や失職した	6 家族や友人・知人との絆が強まった
3 収入が減少した	⑦ ボランティア活動を始めた
④ 屋外活動の自粛など、生活面が変化した	8 その他(具体的に)

問20 あなたの暮らし向きと、あなたの生活費用の担い手についておたずねします。
 (1)あなたは1～7を経験しましたか。経験した場合は、(2)その当時の暮らし向きについて、あてはまるものに1つ、(3)あなたの生活費用の担い手について、あてはまるものすべてに○をつけてください。
 あなたが経験していないことについては、(1)経験の有無で「1」に○をつけ、次に進んでください。

時期	(1)そのことを経験したかどうか		(2)当時のあなたの暮らし向き					(3)当時のあなたの生活費用の担い手								
	1 経験していない	2 経験した	1 大変苦しい	2 やや苦しい	3 普通	4 がやあるゆとり	5 が大変ゆとり	1 父親	2 母親	3 祖父母	4 きょうだい	5 自分	6 配偶者	7 子ども	8 その他の親戚	9 公的な支援
1 15歳			①	2	3	4	5	①	2	3	4	5	6	7	8	9
2 最後の学校を卒業したあと(初めて仕事に就く前)	1	②	1	②	3	4	5	①	2	3	4	5	6	7	8	9
3 最初の仕事に就いたあと	1	②	1	②	3	4	5	1	2	3	4	⑤	6	7	8	9
4 結婚したあと(※)	1	②	1	2	3	④	5	1	2	3	4	⑤	⑥	7	8	9
5 最初の子どもが生まれたあと	1	②	1	2	③	4	5	1	2	3	4	⑤	6	7	8	9
6 離婚したあと(※)	①	2	1	2	3	4	5	1	2	3	4	5	6	7	8	9
7 公的年金を受給し始めたあと	1	②	1	②	3	4	5	1	2	3	4	⑤	6	⑦	8	9

※ 結婚の経験が複数ある方は**最初の結婚**について、離婚の経験が複数ある方は**最後の離婚**についてお答え下さい。

問21 15歳のころまでの生活についておたずねします。
 あなたが15歳になるまでの間に、あなたの世帯は生活保護を受けていたことがありますか。

過去の生活保護受給経験		
1 受けていたことがあった	2 受けていなかった	③ わからない

あてはまるものすべてに○をつけてください。

あなたの現在の生活の手段についておたずねします。

問22 現在のあなたの暮らし向きについておたずねします。もっともあてはまるものに1つ○をつけてください。

現在の暮らし向き				
1 大変ゆとりがある	2 ややゆとりがある	③ 普通	4 やや苦しい	5 大変苦しい

問23 あなたの昨年1年間の、仕事からの収入、利子、配当、家賃・地代の収入、年金その他の社会保障制度からの手当、仕送りを含む収入についておたずねします。(1)収入の有無についてどちらか1つに○をつけてください。収入がある場合には(2)にその合計額を記入してください。また、(3)仕送りの有無についてそれぞれ1つ○をつけてください。

収入には、給与所得、事業所得、農業所得、年金、仕送り、社会保障給付、学生のアルバイト収入などが含まれます。退職一時金や相続財産は含みません。

(1) 昨年の収入の有無	
1 収入なし	② 収入あり

サラリーマン、パート、アルバイトによる収入（給与所得）のみの方
 → 昨年1年間の収入の総額
 （ボーナスは含みますが、退職一時金は含みません）

それ（給与所得）以外の収入がある方
 → 昨年1年間の収入の総額から事業などの必要経費を引いた額

(2) 昨年の収入の合計額	
(税込)	250 万円程度

(3) 仕送りの有無（それぞれに○をしてください）	
親からの仕送り	1 あり ②なし
子からの仕送り	①あり 2なし

問24 あなたご自身の貯蓄についておたずねします。あなたご自身の(1)貯蓄(※)の有無について○をつけてください。(2)貯蓄がある場合にはその総額を記入し、(3)過去5年間の貯蓄の仕方であてはまるもの1つに○をつけてください。

(1) 貯蓄の有無	
1 貯蓄なし	② 貯蓄あり

(2) 貯蓄の総額	
115	万円程度

※ 貯蓄とは、①金融機関への預貯金、②これまで払い込んだ保険金（掛け捨て保険は除く）、③株式・信託・債券等、④財形貯蓄、社内預金等のことをいいます。自営業者世帯の場合は、事業用の貯蓄も含めてください。

(3) 過去5年間の貯蓄の仕方	
1 ほぼ毎月貯蓄している	② ときどき貯蓄している
3 ほとんど貯蓄してない	4 まったく貯蓄してない
5 貯蓄を生活費に回している	

問25 現在のあなたの生活費用の担い手についておたずねします。あてはまるものすべてに○をつけてください。

生活費用の担い手（あてはまるものすべてに○）				
① 自分（本人）	2 父親	3 母親	4 祖父母	5 きょうだい
6 配偶者	⑦ 子ども	8 その他の親戚	9 公的な支援	
10 その他（	）			

あなたの、家族や他の方、社会との関係についておたずねします。

問26 あなたはふだんの程度、人（家族を含みます）とあいさつ程度の会話や世間話をしますか（電話での会話も含みます）。あてはまるものに1つ〇をつけてください。

会話頻度				
1 毎日	② 2～3日に1回	3 4～7日（1週間）に1回	4 2週間に1回	
5 1か月に1回	6 ほとんど話をしない			

問27 あなたがここ1か月間に直接話をした（電話での会話も含みます）人（家族を含みます）は何人いましたか。あてはまるものに1つ〇をつけてください。

(1) 会話人数					
1 0人	2 1～4人	③ 5～9人	4 10～20人	5 21～49人	6 50人以上

(2) それはどんな関係の人ですか。あてはまるものすべてに〇をつけてください。	
1 同居の家族・親族	⑦ 医療・福祉・教育関係の専門家 (医師、保健師、ケースワーカー、ヘルパー、 保育士、学校教員など)
② 別居の家族・親族	8 電話相談の相談員
3 友人・知人	9 その他（具体的に)
④ 近所の人	
5 職場の同僚や元同僚	
⑥ 商店などの店員	

問28 先月（6月）のあなたの他人との交際にかかった費用（支出）について、それぞれの項目に金額を記入してください。各項目への支出がない場合には、「0」千円と記入してください。千円未満の金額は、切り捨ててください。

(1) 通信費（電話・インターネット等）※	→ (2) 交際費（老人クラブ費・町内会費・自治会費を含む）
() 万 (2) 千円	() 万 (6) 千円

※ 固定電話やインターネットを家族で共有している場合は、世帯主の方はかかった費用の総額を記入し、世帯主でない方は0を記入してください。

祝儀・お見舞い・慶弔費・会食代・会費などが含まれます。

問29 あなたは次に挙げる（1）から（9）の会やグループに参加していますか。それぞれについて、あてはまるものに1つ〇をつけてください。

	1 参1 加年 し以 て上 い前 るか ら	2 よ新 この うた のに 1な 参年 つ加 以 す内 るに	3 で参 加し ない たい が	4 予参 定加 はす ない	在学中の学校のクラブ、サークル活動も含まれます。	1 参1 加年 し以 て上 い前 るか ら	2 よ新 この うた のに 1な 参年 つ加 以 す内 るに	3 で参 加し ない たい が	4 予参 定加 はす ない
(1) 自治会や町内会	①	2	3	4	(6) PTAや保護者会	1	2	3	④
(2) ボランティア・NPO	1	②	3	4	(7) 趣味の会やスポーツクラブ	1	2	③	4
(3) 宗教団体（檀家や氏子を含む）	①	2	3	4	(8) 職場内の会やグループ	1	2	3	④
(4) 労働組合	1	2	3	④	(9) 同じ学校出身者の会やグループ	①	2	3	4
(5) 業界団体・同業者団体・職能団体	1	2	3	④	同窓会、クラス会、県人会など。				

問30 あなたは次に挙げる(1)～(10)の事柄で頼れる人はいますか。それぞれについて、あてはまるものすべてに○をつけてください。

医師、看護師、保健師、ケースワーカー、ヘルパー、ケアマネジャー、保育士、幼稚園・学校教員など

	1 家族・親族	2 友人・知人	3 近所の人	4 職場の人	5 医療・福祉・教育関係の専門家	6 その他の人	7 頼れる人はいる	8 その頼らなことはない
(1) 看病や介護、子どもの世話	①	2	③	4	⑤	6	7	8
(2) 健康、介護、育児に関する相談	①	②	3	4	⑤	6	7	8
(3) 家庭内でのトラブルに関する相談	1	2	3	4	5	⑥	7	8
(4) 就職・転職など仕事に関する相談	1	2	3	4	5	6	7	⑧
(5) 愚痴を聞いてくれること	①	②	③	4	5	6	7	8
(6) 喜びや悲しみを分かち合うこと	①	②	③	4	5	6	7	8
(7) いざという時の少額のお金の援助	①	2	3	4	5	6	7	8
(8) いざという時の高額のお金の援助	1	2	3	4	5	6	⑦	8
(9) 家具の移動・庭の手入れ・雪かきなどの手伝い	①	②	③	4	5	6	7	8
(10) 災害時の手助け	①	2	③	4	5	6	7	8

問31 あなたは、(1)から(4)の人が1から9について助けを必要としているときに、次に挙げる事柄をしますか。それぞれについて、あてはまるものすべてに○をつけてください。

	1 子どもや介護、看病の世話	2 健康に関する相談、育児	3 家庭内でのトラブル	4 仕事・転職に関する相談	5 愚痴を聞くこと	6 喜びや悲しみを分かち合うこと	7 お金の援助	8 家具の移動・庭の手入れ	9 災害時の手助け	10 は1から9のこと
(1) 家族・親族	①	②	③	④	⑤	⑥	⑦	8	⑨	10
(2) 友人・知人	1	2	③	4	⑤	⑥	7	8	9	10
(3) 近所の人	①	②	3	4	⑤	⑥	7	⑧	⑨	10
(4) 職場の人	1	2	3	4	5	6	7	8	9	⑩

問32 生活上の困難(失業や低所得、病気、要介護の状態など)への対応や社会保障制度についてのあなたのお考えをおたずねします。以下の(1)～(3)の問いについて、あなたのお考えに近いものにそれぞれ1つ○をつけてください。

(1) 生活上の困難を解決するために、地域の人々はお互いに協力すべきである。	1	②	3	4	5
(2) 生活上の困難は、自分自身や家族による自助努力で克服するべきである。	1	2	③	4	5
(3) 社会保障は、所得や支払っている保険料の額によらず、だれもが必要に応じて利用できるべきである。	1	2	3	④	5

あなたとあなたのお子さんとの関係についておたずねします。

問33 あなたにはお子さんがいらっしゃいますか。(1)子どもの有無について、あてはまるものに1つ〇をつけてください。
「1 いる」場合には、お子さんの(2)人数を記入し、年齢順に(3)きょうだいの性別と年齢を記入してください。

(1)子どもの有無	(2)人数	(3)お子さんの性別と年齢		
① いる 2 いない	(3)人	1番め	1 男 ② 女	(40)歳
		2番め	① 男 2 女	(37)歳
		3番め	① 男 2 女	(28)歳
		4番め	1 男 2 女	(↑)歳
		5番め	1 男 2 女	()歳

問35へ

例：長男25歳、長女17歳、次女9歳の場合
 1番目 1の男に〇、かっこに(25)歳と記入
 2番目 2の女に〇、かっこに(17)歳と記入
 3番目 2の女に〇、かっこに(9)歳と記入

問34 **お子さんのいらっしゃる方におたずねします** (子どもには成人した子、別居している子を含みます)。
あなたが子どものために使う支出はこの1年間でどのくらいでしたか。使った場合には、(2)あてはまる金額に1つ〇をつけてください。使っていない場合には、(3)その理由について最もあてはまるものに1つ〇をつけてください。

(子どもへの支出には、保育費・教育費(習い事含む)・医療費・看護費や、別居している場合の、寮・下宿代・生活費・お小遣いなどの仕送り、およびお子さん個人用の電化製品・車などの購入の援助などを含みます。)

18歳未満のお子さんについてお答えください。

(18歳未満のお子さんがいらっしゃらない場合は、下の設問に進んでください)

(1)18歳未満の子どもへの支出の有無	(3)子どもへの支出をしていない理由
1 使っている 2 使っていない	(最もあてはまるものに1つ〇)
(2)支出の総額 (当てはまるものに1つ〇をしてください)	1 子どもが必要としていない
1 5千円未満 7 20万~30万円未満	2 あなたの経済的理由でお金を使えない
2 5千~1万円未満 8 30万~40万円未満	3 子どもと連絡を取り合っていない
3 1万~2万円未満 9 40万~50万円未満	4 親への仕送りを優先するため
4 2万~5万円未満 10 50万~100万円未満	5 その他
5 5万~10万円未満 11 100万円以上	()
6 10万~20万円未満 (具体的な金額 _____ 万円)	

問33の例のように、-----
18歳未満のお子さんがいらっしゃらない場合は、
回答は不要です。下の設問に進んでください。

18歳以上のお子さんについてお答えください。

(18歳以上のお子さんがいらっしゃらない場合は、次の質問に進んでください)

(1)18歳未満の子どもへの支出の有無	(3)子どもへの支出をしていない理由
1 使っている ② 使っていない	(最もあてはまるものに1つ〇)
(2)支出の総額 (当てはまるものに1つ〇をしてください)	1 子どもが必要としていない
1 5千円未満 7 20万~30万円未満	② あなたの経済的理由でお金を使えない
2 5千~1万円未満 8 30万~40万円未満	3 子どもと連絡を取り合っていない
3 1万~2万円未満 9 40万~50万円未満	4 親への仕送りを優先するため
4 2万~5万円未満 10 50万~100万円未満	5 その他
5 5万~10万円未満 11 100万円以上	()
6 10万~20万円未満 (具体的な金額 _____ 万円)	

あなたやあなたの配偶者のご両親との経済的な関係についておたずねします。

問35 あなたから、ご存命のあなたのご両親およびあなたの配偶者のご両親への経済的な援助についておたずねします。
 (1) 昨年1年間であなたからご両親への経済的な援助の有無についてあてはまるものに1つ〇をつけてください。
 援助をしている場合には、(2) その主たる内容について最もあてはまるもの1つに〇をつけ、(3) あてはまる金額に1つ〇をつけてください。していない場合には、(4) その理由について最もあてはまるものに1つ〇をつけてください。

(ご両親への援助には、医療費・看護費・介護費や、別居している場合の、生活費・お小遣いなどの仕送り、およびご両親の生活用品・電化製品・車などの購入の援助などを含みます。)

あなた自身のご両親についてお答えください。

(1) あなた自身のご両親への経済的な援助	① している	(2) 経済的援助の主たる内容 (もっともあてはまるものに1つ〇)	(3) 支出の総額 (もっともあてはまるものに1つ〇)
	2 していない	(4) 経済的援助をしていない理由 (もっともあてはまるものに1つ〇)	
	3 両親ともお亡くなりになった		
		1 別居の親への仕送り 2 同居の親の生活費 3 医療・介護費 ④ 贈与(お小遣いなど) 5 その他()	1 5千円未満 2 5千～1万円未満 3 1万～2万円未満 ④ 2万～5万円未満 5 5万～10万円未満 6 10万～20万円未満 7 20万～30万円未満 8 30万～40万円未満 9 40万～50万円未満 10 50万～100万円未満 11 100万円以上 (具体的な金額 _____ 万円)
		1 現在、あなたが援助を受けている 2 父も母も援助を必要としない 3 あなたの経済的理由 4 親と連絡を取り合っていない 5 すでにきょうだいが援助している 6 親が生活保護を受けている 7 その他()	

配偶者のご両親についてお答えください。

(配偶者のいらっしゃる方は、回答終了です)

(1) 配偶者のご両親への経済的な援助	1 している	(2) 経済的援助の主たる内容 (もっともあてはまるものに1つ〇)	(3) 支出の総額 (もっともあてはまるものに1つ〇)
	② していない	(4) 経済的援助をしていない理由 (もっともあてはまるものに1つ〇)	
	3 両親ともお亡くなりになった		
		1 別居の親への仕送り 2 同居の親の生活費 3 医療・介護費 4 贈与(お小遣いなど) 5 その他()	1 5千円未満 2 5千～1万円未満 3 1万～2万円未満 4 2万～5万円未満 5 5万～10万円未満 6 10万～20万円未満 7 20万～30万円未満 8 30万～40万円未満 9 40万～50万円未満 10 50万～100万円未満 11 100万円以上 (具体的な金額 _____ 万円)
		1 現在、あなたが援助を受けている ② 父も母も援助を必要としない 3 あなたの経済的理由 4 親と連絡を取り合っていない 5 すでにきょうだいが援助している 6 親が生活保護を受けている 7 その他()	

これで終わりです。もう一度、記入漏れがないかどうかご確認ください。

ご回答いただいた調査票は世帯票および世帯員全員の個人票とあわせて1つの回収用の封筒に入れ、ノリづけしたうえで調査員にお渡しください。

ご協力ありがとうございました。

別表1 学校等の区分

学校の区分	含まれている学校の例
1 小・中学校	小学校、国民学校初等科、尋常小学校、特別支援学校（盲学校・ろう学校・養護学校）の小学部、新制中学、逡信講習所普通科、国民学校高等科、高等小学校、青年学校普通科・本科、実業補習学校、特別支援学校（盲学校・ろう学校・養護学校）の中学部
2 高校	新制高校、旧制の中学校、高等女学校、実業学校及びそれらの補習科・専攻科、師範学校（予科・一部・二部）、鉄道教習所中等部・普通部（昭和24年までの卒業生）、逡信講習所高等科、陸軍幼年学校、海軍甲種・乙種予科練、旧看護学校、旧保母養成所、准看護師養成所、特別支援学校（盲学校・ろう学校・養護学校）の高等部
3 短期大学、高専	短期大学、高等専門学校（新制）、旧制の高等学校、大学予科、高等師範学校、師範学校本科（昭和21年からの卒業生）、青年学校教員養成所、図書館職員養成所、高等逡信講習所本科、陸軍士官学校、海軍兵学校、水産講習所本科（昭和27年までの卒業生）
4 大学、大学院	大学、大学院、航空大学校、防衛大学校、防衛医科大学校、海上保安大学校本科、水産大学校、気象大学校大学部、国立工業教員養成所
5 その他	各種の専修学校・専門学校（新制高卒が入学資格の2年以上の課程） 看護師養成所

上記以外のもので分類がむずかしいものは、欄外に記入していただいて結構です。国立社会保障・人口問題研究所で判断します。

別表2 職業分類と分類される職業の例（平成22年度国勢調査の職業分類による）

職業分類（本調査）	含まれている職業の例
1 管理職	会社社長、会社取締役、法人役員、組合役員、工場経営、ホテル経営、支店長、工場長、会社部長・課長、地方公共団体の局長・部長・課長
2 専門職・技術職	システム・エンジニア、プログラマー、電気機械設計技術者、食品化学技術者、建築士、土木技師、デザイナー、カメラマン、美術家、舞台芸術家、音楽科、著述家、新聞記者、法務従事者、公認会計士、税理士、インストラクター、教員、保育士、医師、看護師、栄養士、マッサージ師、宗教家、無線通信士
3 事務職	受付・案内事務員、テレフォンアポインター、経理事務員、銀行窓口事務員、パソコンオペレーター、キーパンチャー、検針員、集金人、駅務員
4 販売職	小売店主、卸売店主、飲食店主、スーパーマーケット店長、販売店員、行商人、コンビニ店員、スーパーレジ係、商品バイヤー、銀行外務員、金融ブローカー、保険セールス、不動産仲介人、商品販売外交員、ガソリン給油
5 サービス職	調理師、旅行添乗員、レンタルビデオ店員、バーテンダー、広告宣伝員、映画入場券販売員、ウエイトレス、ホテル支配人、家政婦、理容師、マンション管理人、クリーニング工、美容師、エステティシャン、介護福祉士
6 保安職	警察官、ガードマン、守衛、消防士、監視員、自衛官
7 農林漁業	稲作農耕、育林指導、漁師、乳牛飼育、集材作業、魚ろう船船長、漁師、くだもの栽培、植木職、水産養殖、花栽培、造園師、昆虫採取、練炭作業者
8 生産工程職	機械・製品の組み立て、電子部品の検査、製鋼工、印刷工、自動車整備、パン・菓子の製造、紳士服仕立、革靴修理、塗装工、製図工
9 輸送・機械運転職	タクシードライバー、電車運転士、船長、バスガイド、操車係、水先人、鉄道車掌、船舶機関士、フォークリフト運転手、航空機操縦士、船頭、甲板員
10 建設・採掘職	採掘作業、大工、配管工、舗装工、建設作業、土木作業、とび職、鉄道保線
11 運搬・清掃・包装等	郵便配達員、運搬作業員、宅配便配達員、新聞配達員、ビル・建物清掃員、倉庫作業、梱包作業、包装（ラッピング）作業、機械掃除、引越作業員

年 号 早 見 表

この表は年号と西暦の対応表となります。満年齢の欄は、年号・西暦の欄に示された年に生まれた方の今年の誕生日を迎えたときの年齢を示しています。

年号	西暦	満年齢	年号	西暦	満年齢	年号	西暦	満年齢	年号	西暦	満年齢
明治37年	1904	108	昭和5年	1930	82	昭和33年	1958	54	昭和61年	1986	26
38	1905	107	6	1931	81	34	1959	53	62	1987	25
39	1906	106	7	1932	80	35	1960	52	63	1988	24
40	1907	105	8	1933	79	36	1961	51	64	1989	23
41	1908	104	9	1934	78	37	1962	50	平成元年	1989	23
42	1909	103	10	1935	77	38	1963	49	2	1990	22
43	1910	102	11	1936	76	39	1964	48	3	1991	21
44	1911	101	12	1937	75	40	1965	47	4	1992	20
45	1912	100	13	1938	74	41	1966	46	5	1993	19
大正元年	1912	100	14	1939	73	42	1967	45	6	1994	18
2	1913	99	15	1940	72	43	1968	44	7	1995	17
3	1914	98	16	1941	71	44	1969	43	8	1996	16
4	1915	97	17	1942	70	45	1970	42	9	1997	15
5	1916	96	18	1943	69	46	1971	41	10	1998	14
6	1917	95	19	1944	68	47	1972	40	11	1999	13
7	1918	94	20	1945	67	48	1973	39	12	2000	12
8	1919	93	21	1946	66	49	1974	38	13	2001	11
9	1920	92	22	1947	65	50	1975	37	14	2002	10
10	1921	91	23	1948	64	51	1976	36	15	2003	9
11	1922	90	24	1949	63	52	1977	35	16	2004	8
12	1923	89	25	1950	62	53	1978	34	17	2005	7
13	1924	88	26	1951	61	54	1979	33	18	2006	6
14	1925	87	27	1952	60	55	1980	32	19	2007	5
15	1926	86	28	1953	59	56	1981	31	20	2008	4
昭和元年	1926	86	29	1954	58	57	1982	30	21	2009	3
2	1927	85	30	1955	57	58	1983	29	22	2010	2
3	1928	84	31	1956	56	59	1984	28	23	2011	1
4	1929	83	32	1957	55	60	1985	27	24	2012	0

主要結果表

1. 単純集計	132
2. クロス集計	158

※注1) 主要結果表に含まれる単純集計表とクロス集計表は、統計法第32条に基づく調査票情報の目的外使用申請の承認（統発1010第1号、平成25年10月10日）によって得られた「平成24年国民生活基礎調査」の情報を「生活と支え合いに関する調査」の情報とリネージュして集計を行っている。

※注2) 集計表には欠損値を除いた集計結果が示されており、総数が有効票数と一致しない場合がある。

主要結果表目次

1. 単純集計	132
2. クロス集計	158
表 1 世帯の所得階級別 支出項目別 平均支出額	158
表 2 世帯の所得階級別 家計簿の作成状況別 世帯数	160
表 3 世帯の所得階級別 必要なものが購入できなかった経験（食料）別 世帯数	160
表 4 世帯の所得階級別 必要なものが購入できなかった経験（衣料）別 世帯数	161
表 5 世帯の所得階級別 未払い経験（電気料金）別 世帯数	161
表 6 世帯の所得階級別 未払い経験（ガス料金）別 世帯数	162
表 7 世帯の所得階級別 未払い経験（電話代）別 世帯数	162
表 8 世帯の所得階級別 未払い経験（家賃）別 世帯数	163
表 9 世帯の所得階級別 未払い経験（住宅ローン）別 世帯数	163
表 10 世帯の所得階級別 未払い経験（その他債務）別 世帯数	164
表 11 世帯の所得階級別 20歳未満世帯員の医療機関未受診経験の有無別 世帯数	164
表 12 世帯の所得階級別 20歳未満世帯員の医療機関未受診の理由別 世帯数	165
表 13 世帯の所得階級別 生活保護受給状況別 世帯数	165
表 14 世帯の所得階級別 児童関連の手当受給状況別 世帯数	166
表 15 地域ブロック別 支出項目別 平均支出額	166
表 16 地域ブロック別 家計簿の作成状況別 世帯数	168
表 17 地域ブロック別 必要なものが購入できなかった経験（食料）別 世帯数	169
表 18 地域ブロック別 必要なものが購入できなかった経験（衣料）別 世帯数	169
表 19 地域ブロック別 未払い経験（電気料金）別 世帯数	170
表 20 地域ブロック別 未払い経験（ガス料金）別 世帯数	170
表 21 地域ブロック別 未払い経験（電話代）別 世帯数	171
表 22 地域ブロック別 未払い経験（家賃）別 世帯数	171
表 23 地域ブロック別 未払い経験（住宅ローン）別 世帯数	172
表 24 地域ブロック別 未払い経験（その他債務）別 世帯数	172
表 25 地域ブロック別 20歳未満世帯員の医療機関未受診経験の有無別 世帯数	173
表 26 地域ブロック別 20歳未満世帯員の医療機関未受診の理由別 世帯数	173
表 27 地域ブロック別 生活保護受給状況別 世帯数	174
表 28 地域ブロック別 児童関連の手当受給状況別 世帯数	174
表 29 世帯構造別 必要なものが購入できなかった経験（食料）別 世帯数	175
表 30 世帯構造別 必要なものが購入できなかった経験（衣料）別 世帯数	175
表 31 世帯構造別 未払い経験（電気料金）別 世帯数	175
表 32 世帯構造別 未払い経験（ガス料金）別 世帯数	176
表 33 世帯構造別 未払い経験（電話代）別 世帯数	176
表 34 世帯構造別 未払い経験（家賃）別 世帯数	176
表 35 世帯構造別 未払い経験（住宅ローン）別 世帯数	177

表 36	世帯構造別 未払い経験（その他債務）別 世帯数	177
表 37	世帯類型別 必要なものが購入できなかった経験（食料）別 世帯数	177
表 38	世帯類型別 必要なものが購入できなかった経験（衣料）別 世帯数	178
表 39	世帯類型別 未払い経験（電気料金）別 世帯数	178
表 40	世帯類型別 未払い経験（ガス料金）別 世帯数	178
表 41	世帯類型別 未払い経験（電話代）別 世帯数	179
表 42	世帯類型別 未払い経験（家賃）別 世帯数	179
表 43	世帯類型別 未払い経験（住宅ローン）別 世帯数	179
表 44	世帯類型別 未払い経験（その他債務）別 世帯数	180
表 45	世帯業態別 必要なものが購入できなかった経験（食料）別 世帯数	180
表 46	世帯業態別 必要なものが購入できなかった経験（衣料）別 世帯数	181
表 47	世帯業態別 未払い経験（電気料金）別 世帯数	181
表 48	世帯業態別 未払い経験（ガス料金）別 世帯数	182
表 49	世帯業態別 未払い経験（電話代）別 世帯数	182
表 50	世帯業態別 未払い経験（家賃）別 世帯数	183
表 51	世帯業態別 未払い経験（住宅ローン）別 世帯数	183
表 52	世帯業態別 未払い経験（その他債務）別 世帯数	184
表 53	世帯種別 必要なものが購入できなかった経験（食料）別 世帯数	184
表 54	世帯種別 必要なものが購入できなかった経験（衣料）別 世帯数	185
表 55	世帯種別 未払い経験（電気料金）別 世帯数	185
表 56	世帯種別 未払い経験（ガス料金）別 世帯数	186
表 57	世帯種別 未払い経験（電話代）別 世帯数	186
表 58	世帯種別 未払い経験（家賃）別 世帯数	187
表 59	世帯種別 未払い経験（住宅ローン）別 世帯数	187
表 60	世帯種別 未払い経験（その他債務）別 世帯数	188
表 61	性・年齢階級別 現在の健康状態別 個人数	189
表 62	性・年齢階級別 こころの状態（神経過敏に感じる）別 個人数	190
表 63	性・年齢階級別 こころの状態（絶望感）別 個人数	191
表 64	性・年齢階級別 こころの状態（落ち着かない）別 個人数	192
表 65	性・年齢階級別 こころの状態（沈み込み）別 個人数	193
表 66	性・年齢階級別 こころの状態（骨折り）別 個人数	194
表 67	性・年齢階級別 こころの状態（自分は価値が無いと思う）別 個人数	195
表 68	性・年齢階級別 過去1年間の医療機関未受診経験の有無別 個人数	196
表 69	性・年齢階級別 過去1年間の医療機関未受診の理由別 個人数	197
表 70	性・年齢階級別 介護経験の有無別 個人数	198
表 71	性・年齢階級別 介護の対象者別 個人数	199
表 72	性・年齢階級別 希望する介護場所別 個人数	200
表 73	性・年齢階級別 希望する介護者別 個人数	201
表 74	性・年齢階級別 過去1年間の健康診断の受診状況別 個人数	202
表 75	性・年齢階級別 過去1年間の健康診断未受診の理由別 個人数	203

表 76	性・年齢階級別	現在の就業状況別 個人数	204
表 77	性・年齢階級別	仕事の経験の有無別 個人数	205
表 78	性・年齢階級別	仕事を辞めた理由別 個人数	206
表 79	性・年齢階級別	最後にしていた仕事の内容別 個人数	207
表 80	性・年齢階級別	最後にしていた仕事の勤め・自営の別 個人数	208
表 81	性・年齢階級別	最後にしていた仕事の勤め先での呼称別 個人数	209
表 82	性・年齢階級別	最後にしていた仕事の企業規模別 個人数	210
表 83	性・年齢階級別	仕事をしていない理由別 個人数	211
表 84	性・年齢階級別	初めてした仕事の内容別 個人数	212
表 85	性・年齢階級別	初めてした仕事の勤め・自営の別 個人数	213
表 86	性・年齢階級別	初めてした仕事の勤め先での呼称別 個人数	214
表 87	性・年齢階級別	初めてした仕事の企業規模別 個人数	215
表 88	性・年齢階級別	きょうだいの有無別 個人数	216
表 89	性・年齢階級別	きょうだい数別 個人数	217
表 90	性・年齢階級別	同性のきょうだい数別 個人数	218
表 91	性・年齢階級別	きょうだい順位別 個人数	219
表 92	性・年齢階級別	同性のきょうだい順位別 個人数	220
表 93	性・年齢階級別	父親の状況別 個人数	221
表 94	性・年齢階級別	母親の状況別 個人数	222
表 95	性・年齢階級別	最後に通った学校別 個人数	223
表 96	性・年齢階級別	生活の変化（生活水準）別 個人数	224
表 97	性・年齢階級別	生活の変化（健康状態）別 個人数	225
表 98	性・年齢階級別	生活の変化（仕事の状況）別 個人数	226
表 99	性・年齢階級別	生活の変化（収入）別 個人数	227
表 100	性・年齢階級別	生活の変化（支出）別 個人数	228
表 101	性・年齢階級別	生活の変化（貯蓄総額）別 個人数	229
表 102	性・年齢階級別	東日本大震災の影響別 個人数	230
表 103	性・年齢階級別	15歳の時の状況（暮らし向き）別 個人数	231
表 104	性・年齢階級別	15歳の時の状況（生活費用の担い手）別 個人数	232
表 105	性・年齢階級別	生活保護受給経験別 個人数	233
表 106	性・年齢階級別	現在の暮らし向き別 個人数	234
表 107	性・年齢階級別	収入の有無別 個人数	235
表 108	性・年齢階級別	平均収入額	236
表 109	性・年齢階級別	親からの仕送りの有無別 個人数	237
表 110	性・年齢階級別	子からの仕送りの有無別 個人数	238
表 111	性・年齢階級別	貯蓄の有無別 個人数	239
表 112	性・年齢階級別	平均貯蓄額	240
表 113	性・年齢階級別	過去5年間の貯蓄の仕方別 個人数	241
表 114	性・年齢階級別	現在の生活費用の担い手別 個人数	242
表 115	性・年齢階級別	会話頻度別 個人数	243

表 116	性・年齢階級別	会話人数別	個人数	244
表 117	性・年齢階級別	会話相手別	個人数	245
表 118	性・年齢階級別	先月他人との交際にかかった費用（通信費）	平均支出額	246
表 119	性・年齢階級別	先月他人との交際にかかった費用（交際費）	平均支出額	247
表 120	性・年齢階級別	頼れる人との関係別（看病・介護・子どもの世話）	個人数	248
表 121	性・年齢階級別	頼れる人との関係別（健康・介護・育児の相談）	個人数	249
表 122	性・年齢階級別	頼れる人との関係別（家庭内のトラブル相談）	個人数	250
表 123	性・年齢階級別	頼れる人との関係別（就職・転職などの仕事の相談）	個人数	251
表 124	性・年齢階級別	頼れる人との関係別（愚痴を聞いてもらう）	個人数	252
表 125	性・年齢階級別	頼れる人との関係別（喜びや悲しみを分かち合う）	個人数	253
表 126	性・年齢階級別	頼れる人との関係別（少額のお金の援助）	個人数	254
表 127	性・年齢階級別	頼れる人との関係別（高額のお金の援助）	個人数	255
表 128	性・年齢階級別	頼れる人との関係別（家具の移動などの手伝い）	個人数	256
表 129	性・年齢階級別	頼れる人との関係別（災害時の手助け）	個人数	257
表 130	性・年齢階級別	手助けの内容別（家族・親族）	個人数	258
表 131	性・年齢階級別	手助けの内容別（友人・知人）	個人数	259
表 132	性・年齢階級別	手助けの内容別（近所の人）	個人数	260
表 133	性・年齢階級別	手助けの内容別（職場の人）	個人数	261
表 134	性・年齢階級別	地域の助け合いについての意識別	個人数	262
表 135	性・年齢階級別	自助努力についての意識別	個人数	263
表 136	性・年齢階級別	社会保障制度についての意識別	個人数	264
表 137	性・年齢階級別	子どもの有無別	個人数	265
表 138	性・年齢階級別	子どもの人数別	個人数	266
表 139	性・年齢階級別	18歳未満の子どもへの支出の有無別	個人数	267
表 140	性・年齢階級別	18歳未満の子どもへの支出総額別	個人数	268
表 141	性・年齢階級別	18歳未満の子どもへの支出をしない理由別	個人数	269
表 142	性・年齢階級別	18歳以上の子どもへの支出の有無別	個人数	270
表 143	性・年齢階級別	18歳以上の子どもへの支出総額別	個人数	271
表 144	性・年齢階級別	18歳以上の子どもへの支出をしない理由別	個人数	272
表 145	性・年齢階級別	自分の両親への援助の状況別	個人数	273
表 146	性・年齢階級別	自分の両親への援助の内容別	個人数	274
表 147	性・年齢階級別	自分の両親への援助の支出の総額別	個人数	275
表 148	性・年齢階級別	自分の両親への援助をしない理由別	個人数	276
表 149	性・年齢階級別	配偶者の両親への援助の状況別	個人数	277
表 150	性・年齢階級別	配偶者の両親への援助の内容別	個人数	278
表 151	性・年齢階級別	配偶者の両親への援助の支出の総額別	個人数	279
表 152	性・年齢階級別	配偶者の両親への援助をしない理由別	個人数	280
表 153	介護経験の有無別	現在の健康状態別	個人数	281
表 154	現在の就業状況別	現在の健康状態別	個人数	281
表 155	現在の暮らし向き別	現在の健康状態別	個人数	281

表 156	会話頻度別 現在の健康状態別 個人数	282
表 157	介護経験の有無別 希望する介護場所別 個人数	282
表 158	5月中の仕事の有無別 現在の健康状態別 個人数	282
表 159	5月中の仕事の有無別 過去1年間の医療機関未受診経験の有無別 個人数	283
表 160	5月中の仕事の有無別 過去1年間の医療機関未受診の理由別 個人数	283
表 161	5月中の仕事の有無別 過去1年間の健康診断受診状況別 個人数	284
表 162	5月中の仕事の有無別 過去1年間の健康診断未受診の理由別 個人数	284
表 163	5月中の仕事の有無別 現在の暮らし向き別 個人数	285
表 164	勤め・自営の別 現在の健康状態別 個人数	285
表 165	勤め・自営の別 過去1年間の医療機関未受診経験の有無別 個人数	286
表 166	勤め・自営の別 過去1年間の医療機関未受診の理由別 個人数	286
表 167	勤め・自営の別 過去1年間の健康診断受診状況別 個人数	287
表 168	勤め・自営の別 過去1年間の健康診断未受診の理由別 個人数	287
表 169	勤め・自営の別 現在の暮らし向き別 個人数	288
表 170	勤め先での呼称別 現在の健康状態別 個人数	288
表 171	勤め先での呼称別 過去1年間の医療機関未受診経験の有無別 個人数	289
表 172	勤め先での呼称別 過去1年間の医療機関未受診の理由別 個人数	289
表 173	勤め先での呼称別 過去1年間の健康診断受診状況別 個人数	290
表 174	勤め先での呼称別 過去1年間の健康診断未受診の理由別 個人数	290
表 175	勤め先での呼称別 現在の暮らし向き別 個人数	291
表 176	等価世帯所得階級別 過去1年間の医療機関未受診経験の有無別 個人数	291
表 177	等価世帯所得階級別 過去1年間の医療機関未受診の理由別 個人数	292
表 178	等価世帯所得階級別 希望する介護場所別 個人数	292
表 179	等価世帯所得階級別 過去1年間の健康診断受診状況別 個人数	293
表 180	等価世帯所得階級別 過去1年間の健康診断未受診の理由別 個人数	293
表 181	等価世帯所得階級別 現在の暮らし向き別 個人数	294
表 182	等価世帯所得階級別 会話頻度別 個人数	294
表 183	等価世帯所得階級別 地域の助け合いについての意識別 個人数	295
表 184	等価世帯所得階級別 自助努力についての意識別 個人数	295
表 185	等価世帯所得階級別 社会保障制度についての意識別 個人数	296
表 186	等価世帯所得階級別 18歳未満の子どもへの支出の有無別 個人数(世帯主)	296
表 187	等価世帯所得階級別 18歳未満の子どもへの支出をしない理由別 個人数(世帯主)	297
表 188	等価世帯所得階級別 18歳以上の子どもへの支出の有無別 個人数(世帯主)	297
表 189	等価世帯所得階級別 18歳以上の子どもへの支出をしない理由別 個人数(世帯主)	298
表 190	等価世帯所得階級別 自分の両親への援助の状況別 個人数(世帯主)	298
表 191	等価世帯所得階級別 自分の両親への援助の内容別 個人数(世帯主)	299
表 192	等価世帯所得階級別 自分の両親への援助をしない理由別 個人数(世帯主)	299
表 193	等価世帯所得階級別 配偶者の両親への援助の状況別 個人数(世帯主)	300
表 194	等価世帯所得階級別 配偶者の両親への援助の内容別 個人数(世帯主)	300
表 195	等価世帯所得階級別 配偶者の両親への援助をしていない理由別 個人数(世帯主)	301

1. 単純集計

世帯に関する集計結果(世帯票)

問1 先月(6月)の世帯全員の生活にかかった費用

	総数 (世帯数)	平均 (千円)	最小値 (千円)	最大値(千円)
(1)支出総額	9070	229.9	0	4000
(2)食費	9304	63.7	0	2000
(3)電気代	9682	9.1	0	200
(4)ガス代	9408	5.8	0	142
(5)他の光熱費	6262	5.2	0	232
(6)上下水道料	9323	6.9	0	120
(7)家賃	7587	19.6	0	300
(8)住宅ローン	7581	26.1	0	805

問1(9) 先月家計簿をつけていたか(単位 上段:世帯数、下段:%)

総数	つけていた	つけていない	無回答
11000	2908	7265	827
100	26.4	66	7.5

問2 過去1年間の間に食料が買えなかった経験 (単位 上段:世帯数、下段:%)

総数	よくあった	ときどきあった	まれにあった	まったくなかった	無回答
11000	172	513	937	8895	483
100	1.6	4.7	8.5	80.9	4.4

問3 過去1年間の間に衣料が買えなかった経験 (単位 上段:世帯数、下段:%)

総数	よくあった	ときどきあった	まれにあった	まったくなかった	無回答
11000	307	531	1367	8287	508
100	2.8	4.8	12.4	75.3	4.6

問4 過去1年間の未払い経験（単位 上段:世帯数、下段:%）

	総数	あった	なかった	該当しない	無回答
(1)電気料金未払い	11000	496	9779	193	532
	100	4.5	88.9	1.8	4.8
(2)ガス料金未払い	11000	424	8616	1371	589
	100	3.9	78.3	12.5	5.4
(3)電話代未払い	11000	479	9119	854	548
	100	4.4	82.9	7.8	5
(4)家賃の滞納	11000	248	3523	6117	1112
	100	2.3	32	55.6	10.1
(5)住宅ローンの滞納	11000	141	2901	6805	1153
	100	1.3	26.4	61.9	10.5
(6)その他の債務不履行	11000	497	5064	4465	974
	100	4.5	46	40.6	8.9

問5 20歳未満世帯員の医療機関を受診できなかった経験の有無（単位 上段:世帯数、下段:%）

総数	世帯に20歳未満の者はいない	ない	ある	無回答
11000	6889	2635	163	1313
100	62.6	24	1.5	11.9

注)本調査では「医療機関」とは、病院と診療所を指すものとして質問を行っている。

医療機関を受診できなかった理由【受診できなかった経験がある人のみ】

(単位 上段:世帯数、下段:%)

総数	公的医療保険に未加入で支払いできず	公的医療保険に加入していたが支払いできず	距離が遠く通院が困難	医療機関に連れて行く時間がなかった	その他	無回答
163	4	61	14	73	26	7
100	2.5	37.4	8.6	44.8	16	4.3

注)本調査では「医療機関」とは、病院と診療所を指すものとして質問を行っている。

問6 3歳以下世帯員の乳幼児健康診断の受診状況(単位 上段:世帯数、下段:%)

総数	3歳以下の子はい ない	すべて受診した	受診できなかった ことがある	無回答
11000	8793	691	33	1483
100	79.9	6.3	0.3	13.5

乳幼児健康診断を受診できなかった理由【受診できなかった経験がある人のみ】

(単位 上段:世帯数、下段:%)

総数	時間がなかった	場所が遠く 受診が困難	どこで申込み 受診するのか わからない	その他	無回答
33	15	5	2	10	1
100	45.5	15.2	6.1	30.3	3

問7 生活保護の受給状況 (単位 上段:世帯数、下段:%)

総数	受けていない	受けている	無回答
11000	10155	195	650
100	92.3	1.8	5.9

問8 公的医療保険などの加入状況 (単位 上段:世帯数、下段:%)

総数	市町村国保に加入 している世帯員 がいる	全員が市町村国 保以外の公的医 療保険に加入	その他	無回答
11000	5784	3450	613	1153
100	52.6	31.4	5.6	10.5

公的医療保険未加入の理由【「その他」を回答した人のみ】(単位 上段:世帯数、下段:%)

総数	どの保険に加入し ているかわからな い世帯員がいる	どの保険にも加入 していない世帯員 がいる	その他の理由	無回答
613	69	46	241	258
100	11.3	7.5	39.3	42.1

問9 市町村国民健康保険料の状況【市町村の国民健康保険に加入している世帯員がいる人のみ】

(単位 上段:世帯数、下段:%)

総数	現在、保険料を払っている	納付状況がわからない	払っていないが、1年未満	1～2年未満払っていない	2年以上払っていない	無回答
5784	5442	97	51	35	52	107
100	94.1	1.7	0.9	0.6	0.9	1.8

保険料未払い理由【未払いの人のみ】(単位 上段:世帯数、下段:%)

総数	結婚、離職、転居など手続きを忘れていたため	健康であるため支払う利点がない	経済的な理由で払えない	民間の医療保険に加入している	その他	無回答
138	3	1	110	3	13	8
100	2.2	0.7	79.7	2.2	9.4	5.8

問10 児童にかかわる手当の状況 (単位 上段:世帯数、下段:%)

総数	児童手当(子ども手当)	児童扶養手当	特別児童扶養手当	該当なし	無回答
11000	2286	204	36	6996	1664
100	20.8	1.9	0.3	63.6	15.1

個人に関する集計結果(個人票)

問1 現在の健康状態 (単位 上段:人、下段:%)

総数	よい	まあよい	ふつう	あまりよくない	よくない	無回答
21173	4116	4133	8525	3080	632	687
100	19.4	19.5	40.3	14.5	3.0	3.2

問2 こころの状況 (単位 上段:人、下段:%)

	総数	いつも	たいてい	ときどき	少しだけ	まったくない	無回答
(1) 神経過敏	21173	631	878	5094	5818	7961	791
	100	3.0	4.1	24.1	27.5	37.6	3.7
(2) 絶望的	21173	286	372	2013	3804	13867	831
	100	1.4	1.8	9.5	18.0	65.5	3.9
(3) そわそわ落ち着かない	21173	241	452	2712	5833	11101	834
	100	1.1	2.1	12.8	27.5	52.4	3.9
(4) 気分が沈み込んで、 気が晴れない	21173	348	623	3101	6334	9996	771
	100	1.6	2.9	14.6	29.9	47.2	3.6
(5) 骨折りだ	21173	445	868	3386	6291	9422	761
	100	2.1	4.1	16.0	29.7	44.5	3.6
(6) 価値のない人間だ	21173	362	377	1891	3767	13966	810
	100	1.7	1.8	8.9	17.8	66.0	3.8

問3(1) 過去1年間の医療機関を受診できなかった経験

(単位 上段:人、下段:%)

総数	ない	ある	無回答
21173	17121	3012	1040
100	80.9	14.2	4.9

注)本調査では「医療機関」とは、病院と診療所を指すものとして質問を行っている。

問3(2) 過去1年間の医療機関を受診できなかった理由【受診できなかった経験がある人のみ・複数回答】

(単位 上段:人、下段:%)

総数	公的医療保険に未加入で支払いできず	公的医療保険に加入していたが、支払いできず	身体上の理由で通院が困難	距離が遠く通院が困難	時間がなかった	その他	無回答
3012	82	425	162	211	1822	560	93
100	2.7	14.1	5.4	7.0	60.5	18.6	3.1

注)本調査では「医療機関」とは、病院と診療所を指すものとして質問を行っている。

問4(1) 公的年金を受給していない人(受給資格があり受給待ちは除く)の加入状況

(単位 上段:人、下段:%)

総数	公的年金に加入	公的年金に未加入	自分の年金についてわからない	無回答
14821	11903	471	574	1873
100	80.3	3.2	3.9	12.6

問4(2) 20歳から現在までに保険料を払わなかった期間【公的年金に加入している人のみ】

(単位 上段:人、下段:%)

総数	ない	第3号被保険者期間がある	保険料免除・猶予期間がある	保険料を支払わなかったことがある	無回答
11903	6861	1561	1692	2030	417
100	57.6	13.1	14.2	17.1	3.5

問4(3) どのくらい保険料を払っていないか【公的年金に加入している人のみ】(単位 上段:人、下段:%)

総数	1年未満	1年～5年未満	5年～10年未満	10年～25年未満	25年以上	無回答
2030	28	835	235	203	16	713
100	1.4	41.1	11.6	10.0	0.8	35.1

問4(4) 未納理由【公的年金に加入している人のみ】(単位 上段:人、下段:%)

総数	結婚や転・退職、転居により手続きを忘れた	自分は長生きしない	保険料を払う余裕がない	将来のことをあまり考えなかった	公的年金より利回りの良い貯蓄・投資がある	その他	無回答
2030	476	12	963	124	16	309	130
100	23.4	0.6	47.4	6.1	0.8	15.2	6.4

問4(5) どのくらい未加入が続いているか【公的年金に加入していない人のみ】(単位 上段:人、下段:%)

総数	1年未満	1年～5年未満	5年～10年未満	10年～25年未満	25年以上	無回答
471	5	91	47	100	57	171
100	1.1	19.3	10.0	21.2	12.1	36.3

問4(6) 未加入理由【公的年金に加入していない人のみ】(単位 上段:人、下段:%)

総数	結婚や転・退職、転居により手続きを忘れた	自分は長生きしない	保険料を払う余裕がない	将来のことをあまり考えなかった	どこで手続きしたらよいかわからない	手続きが面倒	公的年金より利回りの良い貯蓄・投資がある	その他	無回答
471	38	6	242	21	4	12	18	82	48
100	8.1	1.3	51.4	4.5	0.8	2.5	3.8	17.4	10.2

問5(1) 家族の介護をした経験(単位 上段:人、下段:%)

総数	現在、介護している	介護をしたことがある	介護の経験はない	無回答
21173	1217	4734	14020	1202
100	5.7	22.4	66.2	5.7

問5(2) だれの介護をしたか【介護経験者のみ・複数回答】(単位 上段:人、下段:%)

総数	自分の親	配偶者の親	配偶者	子ども	祖父母	きょうだい・親戚	その他	無回答
5951	3133	1845	887	118	792	231	128	59
100	52.6	31.0	14.9	2.0	13.3	3.9	2.2	1.0

問6(1) 希望する介護場所（単位 上段:人、下段:%）

総数	介護保険の施設	高齢者専用住宅	医療機関	自宅	その他	無回答
21173	6448	2371	2918	6164	521	2751
100	30.5	11.2	13.8	29.1	2.5	13.0

問6(2) だれに介護をしてもらえそうか【希望場所を「自宅」、「その他」と答えた人のみ・複数回答】

（単位 上段:人、下段:%）

総数	配偶者	子ども	子どもの 配偶者	介護 ヘルパー	親・きょうだ い・親戚	わからない	その他	無回答
6685	2996	2698	463	1330	420	1418	106	284
100	44.8	40.4	6.9	19.9	6.3	21.2	1.6	4.2

問7(1) 過去1年間の健康診断受診状況（単位 上段:人、下段:%）

総数	受診した	受診しなかった	無回答
21173	14603	5891	679
100	69.0	27.8	3.2

問7(2) 過去2年間の健康診断未受診の理由【健康診断を受診しなかった人のみ・複数回答】

（単位 上段:人、下段:%）

総数	必要があると 思わない	多忙で時間 がない	場所が遠く 受診が困難	どこで申込み 受診するのか わからない	健診費用が 払えないと思 った	その他	無回答
5891	2642	1475	139	531	512	1080	188
100	44.8	25.0	2.4	9.0	8.7	18.3	3.2

問8(1) 現在の就業状況（単位 上段:人、下段:%）

総数	仕事をしている	仕事をしていない (求職中)	仕事をしていない (非求職・学生)	仕事をしていない (不明)	無回答
21173	12349	2008	5770	417	629
100	58.3	9.5	27.3	2.0	3.0

問8(2) 仕事の経験【仕事をしていないと答えた人のみ】(単位 上段:人、下段:%)

総数	収入をともなう 仕事経験なし	収入をともなう 仕事経験あり	無回答
8195	763	7337	95
100	9.3	89.5	1.2

問9(1) 最後にしていた仕事を辞めた時期 (単位 上段:人、下段:%)

総数	2012年	2011年～ 2007年	2006年～ 2002年	2001年～ 1997年	1996年～ 1992年	1991年～ 1982年	1981年～ 1972年	1971年～ 1962年	1961年 以前	無回答
7337	400	1786	1116	1032	624	661	351	259	166	942
100	5.5	24.3	15.2	14.1	8.5	9.0	4.8	3.5	2.3	12.8

問9(2) 最後にしていた仕事を辞めた理由 (単位 上段:人、下段:%)

総数	倒産、解雇	労働条件の 悪化や不満	定年、契約 期間の満了	結婚、出 産、育児	病気	家族の介 護、看護	その他	無回答
7337	441	395	2291	1560	838	421	733	658
100	6.0	5.4	31.2	21.3	11.4	5.7	10.0	9.0

問10(1) 最後にしていた仕事の内容 (単位 上段:人、下段:%)

総数	管理的職業	専門・技術的 職業	事務的職業	販売の職業	サービスの職 業	保安の職業	農林漁業の 職業
7337	461	1130	1582	695	979	69	196
100	6.3	15.4	21.6	9.5	13.3	0.9	2.7

生産工程の 職業	輸送・機械運 転の職業	建設・採掘の 職業	運輸・清掃・ 包装などの職 業	その他	無回答
854	140	231	299	133	568
11.6	1.9	3.1	4.1	1.8	7.7

問10(2) 最後にしていた仕事は勤めか自営か (単位 上段:人、下段:%)

総数	自営業(雇人あり)	自営業(雇人なし)	家族従業者(自家 営業の手伝い)	会社・団体の役員	一般常雇者(契約 期間が1年以上ま たは雇用期間に定 めがない者)
7337	242	336	166	817	4172
100	3.3	4.6	2.3	11.1	56.9

1月以上1年未満 の契約の雇業者	日々又は1年未満 の契約の雇業者	内職	その他	無回答
874	83	93	106	448
11.9	1.1	1.3	1.4	6.1

問10(3) 最後にしていた仕事の勤め先での呼称【雇業者のみ】(単位 上段:人、下段:%)

総数	正規の職員・ 従業員	パート	アルバイト	労働者派遣 事業所の派 遣社員	契約社員・嘱 託	その他	無回答
5946	3186	1253	336	152	383	67	569
100	53.6	21.1	5.7	2.6	6.4	1.1	9.6

問10(4) 最後にしていた仕事の勤め先の規模・官公庁の別【雇業者のみ】

(単位 上段:人、下段:%)

総数	1~4人	5~29人	30~ 99人	100~ 299人	300~ 499人	500~ 999人	1000~ 4999人	5000人 以上	官公庁	無回答
5946	295	1288	1065	705	277	278	394	378	417	849
100	5.0	21.7	17.9	11.9	4.7	4.7	6.6	6.4	7.0	14.3

問11(1) 最後にしていた仕事の雇用保険の適用状況 (単位 上段:人、下段:%)

総数	雇用保険の被 保険者	短時間労働者 なので雇用保 険非加入	自営・公務員な ので雇用保険 非加入	その他の理由 で雇用保険に 非加入	自分の適用状 況は不明	無回答
5946	3593	832	322	381	292	526
100	60.4	14.0	5.4	6.4	4.9	8.8

問11(2) 最後にしていた仕事の雇用保険の給付(基本手当)の受給状況【雇用保険の被保険者のみ】

(単位 上段:人、下段:%)

総数	現在受給している	受給予定であるが、給付制限期間中	受給期間が終了	受給しなかった	無回答
3593	298	95	1821	872	507
100	8.3	2.6	50.7	24.3	14.1

問11(3) 雇用保険の給付を受給しなかった理由【雇用保険の給付(基本手当)を受給しなかった人のみ】

(単位 上段:人、下段:%)

総数	受給要件を満たさない	給付申請をしなかった	認められなかった	わからない	無回答
872	134	504	29	132	73
100	15.4	57.8	3.3	15.1	8.4

問12 現在、仕事をしていない理由 (単位 上段:人、下段:%)

総数	必要がなかった	必要はあったがしたくなかった	したかったが、職がなかった	したかったが、できなかった(介護等)	学生(準備中)だった	無回答
8195	2991	367	1709	1374	320	1434
100	36.5	4.5	20.9	16.8	3.9	17.5

問13(1) 初めてした仕事の内容【これまでに収入をとまなう仕事したことがある人のみ】

(単位 上段:人、下段:%)

総数	管理的職業	専門・技術的職業	事務的職業	販売の職業	サービスの職業	保安の職業	農林漁業の職業
19686	294	4497	4426	2160	2722	156	488
100	1.5	22.8	22.5	11.0	13.8	0.8	2.5

生産工程の職業	輸送・機械運転の職業	建設・採掘の職業	運輸・清掃・包装などの職業	その他	無回答
2168	340	707	273	162	1293
11.0	1.7	3.6	1.4	0.8	6.6

問13(2) 初めてした仕事は勤めか自営か【これまでに収入をとまう仕事したことがある人のみ】

(単位 上段:人、下段:%)

総数	自営業(雇人あり)	自営業(雇人なし)	家族従業者(自家 営業の手伝い)	会社・団体の役員	一般常雇者(契約 期間が1年以上ま たは雇用期間に定 めがない者)
19686	567	712	444	2198	13271
100	2.9	3.6	2.3	11.2	67.4

1月以上1年未満 の契約の雇用者	日々又は1月未満 の契約の雇用者	内職	その他	無回答
1093	94	52	187	1068
5.6	0.5	0.3	0.9	5.4

問13(3) 初めてした仕事の勤め先での呼称【雇用者のみ】(単位 上段:人、下段:%)

総数	正規の職員・ 従業員	パート	アルバイト	労働者派遣 事業所の派 遣社員	契約社員・嘱 託	その他	無回答
16656	13209	781	807	99	402	122	1236
100	79.3	4.7	4.8	0.6	2.4	0.7	7.4

問13(4) 初めてした仕事の勤め先の規模・官公庁の別【雇用者のみ】(単位 上段:人、下段:%)

総数	1~4人	5~29人	30~ 99人	100~ 299人	300~ 499人	500~ 999人	1000~ 4999人	5000人 以上	官公庁	無回答
16656	591	3138	2653	2339	1110	999	1540	1541	1077	1668
100	3.5	18.8	15.9	14.0	6.7	6.0	9.2	9.3	6.5	10.0

問14 性別 (単位 上段:人、下段:%)

総数	男性	女性	無回答
21173	10138	11035	-
100	47.9	52.1	-

問14(2) 年齢 (単位 上段:人、下段:%)

総数	20～24歳	25～29歳	30～34歳	35～39歳	40～44歳	45～49歳	50～54歳	55～59歳	60～64歳
21173	988	1184	1393	1917	1901	1708	1606	1800	2324
100	4.7	5.6	6.6	9.1	9.0	8.1	7.6	8.5	11.0

65～69歳	70～74歳	75～79歳	80～84歳	85～89歳	90～94歳	95～99歳	100歳以上	無回答
1900	1641	1401	855	395	123	31	6	-
9.0	7.8	6.6	4.0	1.9	0.6	0.1	0.0	-

問14(3) 世帯主とあなたとの関係 (単位 上段:人、下段:%)

総数	世帯主	配偶者	きょうだい	親	配偶者の親	子	子の配偶者
21173	10142	6569	121	669	148	2971	331
100	47.9	31	0.6	3.2	0.7	14.0	1.6

孫	孫の配偶者	祖父母	その他の 親戚	その他	無回答
112	8	8	21	65	8
0.5	0.0	0.0	0.1	0.3	0.0

問15(1) きょうだいの有無 (単位 上段:人、下段:%)

総数	いる(いた)	いない	無回答
21173	19696	1192	285
100	93.0	5.6	1.3

問15(2) きょうだいの数(あなた以外)【きょうだいがいる(いた)人のみ】 (単位 上段:人、下段:%)

総数	1人	2人	3人	4人	5人	6人	7人	8人	9人	10人以上	無回答
19696	6633	5306	2532	1566	1037	709	462	239	110	100	1002
100	33.7	26.9	12.9	8.0	5.3	3.6	2.3	1.2	0.6	0.5	5.1

問16(1) あなた自身の両親の状況 (単位 上段:人、下段:%)

	総数	存命である	すでに死亡	わからない	無回答
あなた自身の父親	21173	8283	11491	301	1098
	100	39.1	54.3	1.4	5.2
あなた自身の母親	21173	11484	8332	122	1235
	100	54.2	39.4	0.6	5.8

問16(2) あなた自身の両親の年齢【存命であると答えた人のみ】(単位 上段:人、下段:%)

父親

総数	50歳未満	50～54歳	55～59歳	60～64歳	65～69歳	70～74歳	75～79歳	80～84歳	85～89歳	90歳以上	無回答
8283	189	480	848	1260	1149	1008	930	635	344	171	1269
100	2.3	5.8	10.2	15.2	13.9	12.2	11.2	7.7	4.2	2.1	15.3

母親

総数	50歳未満	50～54歳	55～59歳	60～64歳	65～69歳	70～74歳	75～79歳	80～84歳	85～89歳	90歳以上	無回答
11484	388	787	1044	1515	1270	1297	1130	981	773	609	1690
100	3.4	6.9	9.1	13.2	11.1	11.3	9.8	8.5	6.7	5.3	14.7

問16(3) 親との同別居の状況【存命であると答えた人のみ】(単位 上段:人、下段:%)

	総数	同居	別居	無回答
あなた自身の父親	8283	2845	5271	167
	100	34.3	63.6	2
あなた自身の母親	11484	3936	7195	353
	100	34.3	62.7	3.1

問17(1) 最後に通った(通っている)学校(単位 上段:人、下段:%)

総数	小・中学校(尋常小学校、高等小学校、新制中学)	高校(旧制中学、旧制実業、新制高校)	短大・高専(旧制高校、新制短大・高専)	大学・大学院(旧制・新制)	その他	無回答
21173	3335	8010	2124	4324	1955	1425
100	15.8	37.8	10.0	20.4	9.2	6.7

問17(2) 最後に通った(通っている)学校の卒業の有無(単位 上段:人、下段:%)

総数	卒業した	中退した	在学中	無回答
21173	17327	859	299	2688
100	81.8	4.1	1.4	12.7

問18 5年前の状況と比べた現在の状況 (単位 上段:人、下段:%)

(1) 生活水準

総数	かなり良くなった	良くなった	ほとんど変わらない	悪くなった	かなり悪くなった	無回答
21173	276	1725	10450	6304	1890	528
100	1.3	8.1	49.4	29.8	8.9	2.5

(2) 健康状態

総数	かなり 良くなった	良くなった	ほとんど 変わらない	悪くなった	かなり 悪くなった	無回答
21173	150	775	11806	6950	974	518
100	0.7	3.7	55.8	32.8	4.6	2.4

(3) 仕事の状況

総数	厳しくなった	変わらない	楽になった	5年前は働い ていなかった	現在働いて いない	5年前も現在 も、働いてい ない	無回答
21173	5286	5336	1332	1972	6323	101	823
100	25	25.2	6.3	9.3	29.9	0.5	3.9

(4) 収入

総数	増えた	あまり変わらない	減った	無回答
21173	2677	6588	10728	1180
100	12.6	31.1	50.7	5.6

(5) 支出

総数	増えた	あまり変わらない	減った	無回答
21173	9410	7961	2809	993
100	44.4	37.6	13.3	4.7

(6) 貯蓄の総額

総数	増えた	あまり変わらない	減った	無回答
21173	2176	6374	11532	1091
100	10.3	30.1	54.5	5.2

問19 平成23年3月の東日本大震災の影響【複数回答】(単位 上段:人、下段:%)

総数	影響も変化もない	転職や失職した	収入が減少した	屋外活動自粛な ど、生活面の変化	心理的不安が高ま った
21173	11683	165	2070	2238	537
100	55.2	0.8	9.8	10.6	2.5

絆が強まった	ボランティア活動を 始めた	その他	無回答
3482	414	1028	1347
16.4	2.0	4.9	6.4

問20(1) ライフイベントの経験の有無 (単位 上段:人、下段:%)

	総数	経験していない	経験した	無回答
最後の学校を卒業した	21173	1267	16525	3381
	100	6.0	78.0	16.0
最初の仕事に就いた	21173	861	16986	3326
	100	4.1	80.2	15.7
結婚した(初婚について)	21173	3012	14448	3713
	100	14.2	68.2	17.5
最初の子どもが生まれた	21173	4123	13009	4041
	100	19.5	61.4	19.1
離婚した(最後の離婚について)	21173	11755	1819	7599
	100	55.5	8.6	35.9
公的年金を受給し始めた	21173	9563	6242	5368
	100	45.2	29.5	25.4

問20(2) 当時の暮らし向き (単位 上段:人、下段:%)

	総数	大変苦しい	やや苦しい	普通	ややゆとりがある	大変ゆとりがある	無回答
15歳	21173	1833	2772	8794	1508	658	5608
	100	8.7	13.1	41.5	7.1	3.1	26.5
最後の学校を卒業した	16525	1409	3535	9072	1435	478	596
	100	8.5	21.4	54.9	8.7	2.9	3.6
最初の仕事に就いた	16986	892	3354	9049	2272	534	885
	100	5.3	19.7	53.3	13.4	3.1	5.2
結婚した(初婚について)	14448	769	3058	7668	1939	254	760
	100	5.3	21.2	53.1	13.4	1.8	5.3
最初の子どもが生まれた	13009	867	3219	6623	1321	144	835
	100	6.7	24.7	50.9	10.2	1.1	6.4
離婚した(最後の離婚について)	1819	366	484	629	105	23	212
	100	20.1	26.6	34.6	5.8	1.3	11.7
公的年金を受給し始めた	6242	375	1644	3105	598	54	466
	100	6.0	26.3	49.7	9.6	0.9	7.5

問20(3) 当時の生活費用の担い手【複数回答】(単位 上段:人、下段:%)

	総 数	父 親	母 親	祖 父 母	き よ う だ い	自 分	配 偶 者	子 ど も	そ の 他 親 戚	公 的 な 支 援	無 回 答
15歳	21173	13358	4998	419	464	435	29	11	57	73	5840
	100	63.1	23.6	2	2.2	2.1	0.1	0.1	0.3	0.3	27.6
最後の学校を卒業した	16525	11332	4327	276	563	2850	93	4	53	77	1219
	100	68.6	26.2	1.7	3.4	17.2	0.6	0	0.3	0.5	7.4
最初の仕事に就いた	16986	6326	2646	149	454	10155	247	10	31	33	1443
	100	37.2	15.6	0.9	2.7	59.8	1.5	0.1	0.2	0.2	8.5
結婚した(初婚について)	14448	510	295	45	36	8228	8315	42	21	5	1082
	100	3.5	2	0.3	0.2	56.9	57.6	0.3	0.1	0	7.5
最初の子どもが生まれた	13009	433	258	46	31	6662	6991	105	22	12	1086
	100	3.3	2	0.4	0.2	51.2	53.7	0.8	0.2	0.1	8.3
離婚した (最後の離婚について)	1819	148	99	8	22	1262	92	34	3	49	332
	100	8.1	5.4	0.4	1.2	69.4	5.1	1.9	0.2	2.7	18.3
公的年金を受給し始めた	6242	96	56	7	27	3752	2202	414	13	317	835
	100	1.5	0.9	0.1	0.4	60.1	35.3	6.6	0.2	5.1	13.4

問21 15歳になるまでの間に生活保護を受けていたか (単位 上段:人、下段:%)

総数	受けていたことが あった	受けていなかった	わからない	無回答
21173	376	18416	724	1657
100	1.8	87	3.4	7.8

問22 現在の暮らし向き (単位 上段:人、下段:%)

総数	大変ゆとりがある	ややゆとりがある	普通	やや苦しい	大変苦しい	無回答
21173	193	1820	10367	5910	2217	666
100	0.9	8.6	49	27.9	10.5	3.1

問23(1) 昨年1年間の収入の有無 (単位 上段:人、下段:%)

総数	収入なし	収入あり	無回答
21173	3812	16060	1301
100	18.0	75.9	6.1

問23(2) 昨年の収入の合計額【収入ありと答えた人のみ】(単位 左列:人、右列:%)

総数	16060	100
1万円未満	1	0.0
1～50万円未満	837	5.2
50～100万円未満	1847	11.5
100～150万円未満	1889	11.8
150～200万円未満	1252	7.8
200～250万円未満	1807	11.3
250～300万円未満	1150	7.2
300～350万円未満	1425	8.9
350～400万円未満	675	4.2
400～450万円未満	985	6.1
450～500万円未満	387	2.4
500～550万円未満	764	4.8
550～600万円未満	166	1.0
600～650万円未満	523	3.3
650～700万円未満	115	0.7
700～750万円未満	338	2.1
750～800万円未満	101	0.6
800～850万円未満	259	1.6
850～900万円未満	40	0.2
900～950万円未満	133	0.8
950～1000万円未満	22	0.1
1000～1100万円未満	175	1.1
1100～1200万円未満	32	0.2
1200～1300万円未満	36	0.2
1300～1400万円未満	22	0.1
1400～1500万円未満	12	0.1
1500～2000万円未満	51	0.3
2000万円以上	82	0.5
無回答	934	5.8

問23(3) 親または子からの仕送りの有無 (単位 上段:人、下段:%)

	総数	あり	なし	無回答
親からの仕送り	16060	236	14032	1792
	100	1.5	87.4	11.2
子からの仕送り	16060	286	13568	2206
	100	1.8	84.5	13.7

問24(1) 貯蓄の有無 (単位 上段:人、下段:%)

総数	貯蓄なし	貯蓄あり	無回答
21173	6524	12540	2109
100	30.8	59.2	10.0

問24(2) 貯蓄の総額 【貯蓄ありと答えた人のみ】 (単位 左列:人、右列:%)

総数	12540	100
1～50 万円未満	987	7.9
50～100 万円未満	963	7.7
100～150 万円未満	1870	14.9
150～200 万円未満	374	3.0
200～250 万円未満	1298	10.4
250～300 万円未満	133	1.1
300～350 万円未満	1124	9.0
350～400 万円未満	62	0.5
400～450 万円未満	313	2.5
450～500 万円未満	34	0.3
500～550 万円未満	1158	9.2
550～600 万円未満	17	0.1
600～650 万円未満	222	1.8
650～700 万円未満	14	0.1
700～750 万円未満	137	1.1
750～800 万円未満	13	0.1
800～850 万円未満	212	1.7
850～900 万円未満	10	0.1
900～950 万円未満	72	0.6
950～1000 万円未満	5	0.0
1000～1100 万円未満	997	8.0
1100～1200 万円未満	21	0.2
1200～1300 万円未満	63	0.5
1300～1400 万円未満	44	0.4
1400～1500 万円未満	21	0.2
1500～2000 万円未満	258	2.1
2000～5000 万円未満	744	5.9
5000～8000 万円未満	118	0.9
8000～10000 万円未満	10	0.1
10000 万円以上	58	0.5
無回答	1188	9.5

問24(3) 過去5年間の貯蓄の仕方【貯蓄ありと答えた人のみ】(単位 上段:人、下段:%)

総数	ほぼ毎月貯蓄	ときどき貯蓄	ほとんど貯蓄していない	全く貯蓄していない	貯蓄を生活費に回している	無回答
12540	3928	3853	1654	915	1492	698
100	31.3	30.7	13.2	7.3	11.9	5.6

問25 現在の生活費用の担い手【複数回答】(単位 上段:人、下段:%)

総数	自分	父親	母親	祖父母	きょうだい	配偶者	子ども	その他親戚	公的な支援	その他	無回答
21173	12456	1645	1213	88	194	7400	1530	54	526	133	3805
100	58.8	7.8	5.7	0.4	0.9	35	7.2	0.3	2.5	0.6	18

問26 会話頻度 (単位 上段:人、下段:%)

総数	毎日	2～3日に1回	4～7日(1週間)に1回	2週間に1回	1か月に1回	ほとんど話をしない	無回答
21173	18660	1045	372	93	92	243	668
100	88.1	4.9	1.8	0.4	0.4	1.1	3.2

問27(1) 過去1か月間に直接話をした人数 (単位 上段:人、下段:%)

総数	0人	1～4人	5～9人	10～20人	21～49人	50人以上	無回答
21173	83	2307	3159	5215	4144	4857	1408
100	0.4	10.9	14.9	24.6	19.6	22.9	6.6

問27(2) 会話相手【過去1か月間に直接話をした相手がいる人のみ、複数回答】

(単位 上段:人、下段:%)

総数	同居の家族・親族	別居の家族・親族	友人・知人	近所の人	職場の同僚や元同僚	商店などの店員	医療・福祉・教育関係の専門家
19682	15951	11155	15192	11934	10950	7992	6164
100	81.0	56.7	77.2	60.6	55.6	40.6	31.3

電話相談の相談員	その他	無回答
173	1268	192
0.9	6.4	1.0

問28(1) 先月(6月)の他人との交際にかかった費用(支出)

	総数(人)	平均(千円)	最小値(千円)	最大値(千円)
(1)通信費(電話・インターネット等)	15774	8.2	0	407
(2)交際費(老人クラブ費・町内会費・自治会費含む)	14876	13.4	0	3000

問29 会やグループへの参加 (単位 上段:人、下段:%)

	総数	1年以上前から参加	この1年以内に参加	参加したい ができない	参加する予定はない	無回答
(1)自治会や町内会	21173	8595	511	1053	8039	2975
	100	40.6	2.4	5.0	38.0	14.1
(2)ボランティア・NPO	21173	1178	197	1928	13233	4637
	100	5.6	0.9	9.1	62.5	21.9
(3)宗教団体(檀家や氏子含む)	21173	2919	71	250	13623	4310
	100	13.8	0.3	1.2	64.3	20.4
(4)労働組合	21173	1433	103	341	14395	4901
	100	6.8	0.5	1.6	68.0	23.1
(5)業界団体・同業者団体・職能団体	21173	1395	98	280	14605	4795
	100	6.6	0.5	1.3	69.0	22.6
(6)PTAや保護者会	21173	2358	414	461	13091	4849
	100	11.1	2.0	2.2	61.8	22.9
(7)趣味の会やスポーツクラブ	21173	4893	514	2603	9455	3708
	100	23.1	2.4	12.3	44.7	17.5
(8)職場内の会やグループ	21173	3839	395	751	11440	4748
	100	18.1	1.9	3.5	54.0	22.4
(9)同じ学校出身者の会やグループ	21173	4467	262	1512	10626	4306
	100	21.1	1.2	7.1	50.2	20.3

問30 あなたが頼れる人【複数回答】(単位 上段:人、下段:%)

	総 数	家族・親 族	友人・知 人	近所の人	職 場 の 人	医療・福祉・教育関係の専門家	その他の人	頼れる人はいない	そのことでは人に頼らない	無 回 答
(1)看病や介護、子供の世話	21173 100	16929 80	2523 11.9	1163 5.5	473 2.2	3019 14.3	174 0.8	866 4.1	845 4	2049 9.7
(2)健康、介護、育児に関する相談	21173 100	15591 73.6	6455 30.5	1246 5.9	2014 9.5	4952 23.4	200 0.9	632 3	767 3.6	2197 10.4
(3)家庭内でのトラブルに関する相談	21173 100	11377 53.7	6389 30.2	465 2.2	1402 6.6	445 2.1	753 3.6	976 4.6	2882 13.6	2577 12.2
(4)就職・転職など仕事に関する相談	21173 100	9811 46.3	5669 26.8	247 1.2	2565 12.1	325 1.5	446 2.1	902 4.3	4009 18.9	4180 19.7
(5)愚痴を聞いてくれること	21173 100	13984 66	11029 52.1	1499 7.1	3631 17.1	235 1.1	362 1.7	521 2.5	1315 6.2	2041 9.6
(6)喜びや悲しみを分かち合うこと	21173 100	16633 78.6	10115 47.8	1594 7.5	2716 12.8	155 0.7	334 1.6	429 2	619 2.9	1972 9.3
(7)いざという時の少額のお金の援助	21173 100	14392 68	1778 8.4	93 0.4	444 2.1	31 0.1	116 0.5	1062 5	3441 16.3	2193 10.4
(8)いざという時の高額のお金の援助	21173 100	10542 49.8	415 2	23 0.1	86 0.4	53 0.3	132 0.6	3424 16.2	4646 21.9	2638 12.5
(9)家具の移動・庭の手入れ・雪かきなどの手伝い	21173 100	15236 72	4003 18.9	2307 10.9	729 3.4	143 0.7	729 3.4	893 4.2	1811 8.6	2099 9.9
(10)災害時の手助け	21173 100	16271 76.8	6890 32.5	6790 32.1	2080 9.8	412 1.9	542 2.6	904 4.3	629 3	2210 10.4

問31 あなたが手助けを行う相手【複数回答】（単位 上段：人、下段：%）

	総 数	看病や介護、子どもの世話	健康、介護、育児に関する相談	家庭内でのトラブルに関する相談	就職・転職など仕事に関する相談	愚 痴	喜びや悲しみの分かち合い	お金の援助	家具の移動・庭の手入れ・雪かきな どの手伝い	災害時の手助け	左記のことはしない	無回答
(1) 家族・親族	21173 100	16577 78.3	14996 70.8	13994 66.1	12074 57	15118 71.4	15385 72.7	12862 60.7	13369 63.1	14917 70.5	540 2.6	2280 10.8
(2) 友人・知人	21173 100	4253 20.1	8391 39.6	8286 39.1	7446 35.2	13671 64.6	11311 53.4	1556 7.3	6062 28.6	9691 45.8	1315 6.2	3767 17.8
(3) 近所の人	21173 100	2517 11.9	4218 19.9	2110 10	1617 7.6	6319 29.8	4756 22.5	180 0.9	5796 27.4	11239 53.1	2851 13.5	4735 22.4
(4) 職場の人	21173 100	1231 5.8	3946 18.6	3114 14.7	5012 23.7	7204 34	4855 22.9	458 2.2	2636 12.4	5741 27.1	4677 22.1	7083 33.5

問32 生活上の困難（失業や低所得、病気、要介護の状態など）への対応や社会保障制度についての考え
（単位 上段：人、下段：%）

(1) 生活上の困難を解決するために、地域の人々はお互いに協力すべき

総数	そう思う	ややそう思う	どちらとも いけない	あまり そう思わない	そう思わない	無回答
21173	4162	5789	7346	1575	849	1452
100	19.7	27.3	34.7	7.4	4	6.9

(2) 生活上の困難は、自分自身や家族による自助努力で克服すべき

総数	そう思う	ややそう思う	どちらとも いけない	あまり そう思わない	そう思わない	無回答
21173	4532	5878	7515	1129	639	1480
100	21.4	27.8	35.5	5.3	3	7

(3) 社会保障は、所得や支払っている保険料の額によらずに、だれもが必要に応じて利用できるべき

総数	そう思う	ややそう思う	どちらとも いけない	あまり そう思わない	そう思わない	無回答
21173	5227	4193	6557	2510	1161	1525
100	24.7	19.8	31	11.9	5.5	7.2

問33(1) 子どもの有無 (単位 上段:人、下段:%)

総数	いる	いない	無回答
21173	15000	5202	971
100	70.8	24.6	4.6

問33(2) 子どもの人数【いると答えた人のみ】(単位 上段:人、下段:%)

総数	1人	2人	3人	4人	5人	6人以上	無回答
15000	2822	8066	3333	485	66	40	188
100	18.8	53.8	22.2	3.2	0.4	0.3	1.3

問34(1) 過去1年間の子どもへの支出の有無【子どものいる人のみ】(単位 上段:人、下段:%)

	総数	使っている	使っていない	無回答
18歳未満の子どもへの支出の有無	6433	4654	163	1616
	100	72.3	2.5	25.1
18歳以上の子どもへの支出の有無	12078	3875	4894	3309
	100	32.1	40.5	27.4

問34(2) 支出の総額【子どもへの支出がある人のみ】(単位 上段:人、下段:%)

	総数	5千円未満	5千~1万円未満	1万~2万円未満	2万~5万円未満	5万~10万円未満	10万~20万円未満
18歳未満の子どもへの支出	4654	95	193	286	655	512	436
	100	2.0	4.1	6.1	14.1	11.0	9.4
18歳以上の子どもへの支出	3875	102	248	398	614	463	367
	100	2.6	6.4	10.3	15.8	11.9	9.5

20万~30万円未満	30万~40万円未満	40万~50万円未満	50万~100万円未満	100万円以上	無回答
403	391	371	857	336	119
8.7	8.4	8.0	18.4	7.2	2.6
248	126	115	338	778	78
6.4	3.3	3.0	8.7	20.1	2.0

問34(3) 子どもへの支出をしていない理由【子どもへの支出がない人のみ】(単位 上段:人、下段:%)

	総数	子どもが必 要としてい ない	あなたの 経済的 理由	子どもと連 絡を取り合 っていない	親への仕 送りを優先 するため	その他	無回答
18歳未満の子どもへの支出	163	64	29	13	-	40	17
	100	39.3	17.8	8.0	-	24.5	10.4
18歳以上の子どもへの支出	4894	3850	542	47	4	164	287
	100	78.7	11.1	1.0	0.1	3.4	5.9

問35(1) 両親への経済的な援助 (単位 上段:人、下段:%)

	総数	している	していない	両親とも死亡	無回答
あなた自身の両親	21173	2124	10169	6911	1969
	100	10	48	32.6	9.3
配偶者の両親	18511	794	6911	5695	5111
	100	4.3	37.3	30.8	27.6

問35(2) 経済的援助の主たる内容【経済的援助をしている人のみ】(単位 上段:人、下段:%)

	総数	別居の親へ の仕送り	同居の親の 生活費	医療・ 介護費	贈与(お小 遣いなど)	その他	無回答
あなた自身の両親	2124	301	1009	185	484	108	37
	100	14.2	47.5	8.7	22.8	5.1	1.7
配偶者の両親	794	140	256	110	232	45	11
	100	17.6	32.2	13.9	29.2	5.7	1.4

問35(3) 支出の総額【経済的援助をしている人のみ】(単位 上段:人、下段:%)

	総数	5千円未満	5千～1万 円未満	1万～2万 円未満	2万～5万 円未満	5万～10万 円未満	10万～20 万円未満
あなた自身の両親	2124	33	118	253	698	381	208
	100	1.6	5.6	11.9	32.9	17.9	9.8
配偶者の両親	794	18	43	94	229	141	77
	100	2.3	5.4	11.8	28.8	17.8	9.7

20万～30 万円未満	30万～40 万円未満	40万～50 万円未満	50万～ 100万円未 満	100万円 以上	無回答
104	62	38	79	42	108
4.9	2.9	1.8	3.7	2	5.1
42	18	17	31	16	68
5.3	2.3	2.1	3.9	2	8.6

問35(4) 経済的援助をしていない理由【経済的援助をしていない人のみ】(単位 上段:人、下段:%)

	総数	自分が援助 を受けてい る	父も母も援 助を必要と しない	あなたの経 済的理由	親と連絡を 取り合っ ていない	すでにきよ うだいが援 助している	親が生活保 護を受けて いる
あなた自身の両親	10169	797	7050	1288	96	448	53
	100	7.8	69.3	12.7	0.9	4.4	0.5
配偶者の両親	6911	137	5248	593	104	346	43
	100	2	75.9	8.6	1.5	5	0.6

その他	無回答
138	299
1.4	2.9
140	300
2	4.3

2. クロス集計

表 1 世帯の所得階級別 支出項目別 平均支出額

世帯の 所得階級	(1)支出の総額	
	平均値(千円)	度数(世帯数)
第 I 10 分位	165.5	750
第 II 10 分位	179.1	781
第 III 10 分位	191.2	854
第 IV 10 分位	202.9	850
第 V 10 分位	225.9	966
第 VI 10 分位	235.0	946
第 VII 10 分位	265.2	772
第 VIII 10 分位	263.5	808
第 IX 10 分位	292.2	875
第 X 10 分位	323.2	845
合計	235.2	8447

世帯の 所得階級	(2)食費	
	平均値(千円)	度数(世帯数)
第 I 10 分位	51.6	794
第 II 10 分位	54.4	833
第 III 10 分位	56.9	873
第 IV 10 分位	61.5	880
第 V 10 分位	61.8	996
第 VI 10 分位	64.0	960
第 VII 10 分位	68.1	779
第 VIII 10 分位	70.2	812
第 IX 10 分位	76.4	880
第 X 10 分位	81.1	854
合計	64.6	8661

世帯の 所得階級	(3)電気代	
	平均値(千円)	度数(世帯数)
第 I 10 分位	7.4	842
第 II 10 分位	8.2	869
第 III 10 分位	8.2	917
第 IV 10 分位	8.6	898
第 V 10 分位	8.8	1029
第 VI 10 分位	9.4	997
第 VII 10 分位	9.5	801
第 VIII 10 分位	9.7	843
第 IX 10 分位	10.1	917
第 X 10 分位	11.7	885
合計	9.1	8998

世帯の 所得階級	(4)ガス代	
	平均値(千円)	度数(世帯数)
第 I 10 分位	5.1	812
第 II 10 分位	5.5	855
第 III 10 分位	5.5	888
第 IV 10 分位	6.1	867
第 V 10 分位	5.5	1002
第 VI 10 分位	6.0	974
第 VII 10 分位	5.8	787
第 VIII 10 分位	5.9	822
第 IX 10 分位	6.2	885
第 X 10 分位	6.4	852
合計	5.8	8744

世帯の 所得階級	(5)他の光熱費	
	平均値(千円)	度数(世帯数)
第Ⅰ10分位	5.1	487
第Ⅱ10分位	5.4	554
第Ⅲ10分位	5.1	585
第Ⅳ10分位	5.5	585
第Ⅴ10分位	4.8	690
第Ⅵ10分位	5.5	687
第Ⅶ10分位	4.7	583
第Ⅷ10分位	5.6	586
第Ⅸ10分位	4.6	586
第Ⅹ10分位	4.6	594
合計	5.1	5937

世帯の 所得階級	(6)上下水道料	
	平均値(千円)	度数(世帯数)
第Ⅰ10分位	5.9	786
第Ⅱ10分位	6.0	832
第Ⅲ10分位	6.2	889
第Ⅳ10分位	7.1	869
第Ⅴ10分位	6.8	1003
第Ⅵ10分位	7.1	967
第Ⅶ10分位	7.3	791
第Ⅷ10分位	7.3	816
第Ⅸ10分位	7.8	891
第Ⅹ10分位	7.9	864
合計	6.9	8708

世帯の 所得階級	(7)家賃	
	平均値(千円)	度数(世帯数)
第Ⅰ10分位	21.7	622
第Ⅱ10分位	20.4	701
第Ⅲ10分位	20.0	733
第Ⅳ10分位	17.0	718
第Ⅴ10分位	19.3	823
第Ⅵ10分位	19.5	783
第Ⅶ10分位	17.5	643
第Ⅷ10分位	19.3	660
第Ⅸ10分位	20.7	727
第Ⅹ10分位	18.2	702
合計	19.4	7112

世帯の 所得階級	(8)住宅ローン	
	平均値(千円)	度数(世帯数)
第Ⅰ10分位	13.7	549
第Ⅱ10分位	12.8	628
第Ⅲ10分位	12.7	690
第Ⅳ10分位	17.7	695
第Ⅴ10分位	24.8	844
第Ⅵ10分位	25.2	818
第Ⅶ10分位	29.7	687
第Ⅷ10分位	32.4	729
第Ⅸ10分位	40.7	792
第Ⅹ10分位	49.0	772
合計	26.7	7204

表 2 世帯の所得階級別 家計簿の作成状況別 世帯数

世帯の 所得階級	先月、家計簿をつけていたか			総世帯数
	はい	いいえ	無回答	
第 I 10 分位	239	672	90	1001
第 II 10 分位	251	651	85	987
第 III 10 分位	272	682	60	1014
第 IV 10 分位	273	648	59	980
第 V 10 分位	331	708	74	1113
第 VI 10 分位	328	687	59	1074
第 VII 10 分位	267	563	48	878
第 VIII 10 分位	237	621	51	909
第 IX 10 分位	277	664	51	992
第 X 10 分位	245	666	79	990
合計	2720	6562	656	9938

表 3 世帯の所得階級別 必要なものが購入できなかった経験(食料)別 世帯数

世帯の 所得階級	過去 1 年間に必要な食料が購入できなかった経験					総世帯数
	よくあった	ときどきあった	まれにあった	まったく なかった	無回答	
第 I 10 分位	37	78	114	719	53	1001
第 II 10 分位	28	93	136	677	53	987
第 III 10 分位	27	83	124	744	36	1014
第 IV 10 分位	23	53	115	754	35	980
第 V 10 分位	14	42	96	928	33	1113
第 VI 10 分位	4	38	82	913	37	1074
第 VII 10 分位	5	22	66	749	36	878
第 VIII 10 分位	2	19	45	818	25	909
第 IX 10 分位	0	11	45	910	26	992
第 X 10 分位	2	3	20	920	45	990
合計	142	442	843	8132	379	9938

表 4 世帯の所得階級別 必要なものが購入できなかった経験(衣料)別 世帯数

世帯の 所得階級	過去1年間に必要な衣料が購入できなかった経験					総世帯数
	よくあった	ときどきあった	まれにあった	まったく なかった	無回答	
第I10分位	49	98	155	639	60	1001
第II10分位	61	71	179	623	53	987
第III10分位	58	78	184	653	41	1014
第IV10分位	36	51	168	691	34	980
第V10分位	24	49	161	845	34	1113
第VI10分位	18	38	118	863	37	1074
第VII10分位	8	32	102	700	36	878
第VIII10分位	6	24	73	780	26	909
第IX10分位	2	19	66	879	26	992
第X10分位	4	9	32	898	47	990
合計	266	469	1238	7571	394	9938

表 5 世帯の所得階級別 未払い経験(電気料金)別 世帯数

世帯の 所得階級	過去1年間の電気料金の未払い				総世帯数
	あった	なかった	該当しない	無回答	
第I10分位	66	853	22	60	1001
第II10分位	75	841	12	59	987
第III10分位	86	858	27	43	1014
第IV10分位	67	862	15	36	980
第V10分位	44	1028	7	34	1113
第VI10分位	32	990	13	39	1074
第VII10分位	27	801	9	41	878
第VIII10分位	12	865	3	29	909
第IX10分位	19	940	9	24	992
第X10分位	12	912	18	48	990
合計	440	8950	135	413	9938

表 6 世帯の所得階級別 未払い経験(ガス料金)別 世帯数

世帯の 所得階級	過去1年間のガス料金の未払い				総世帯数
	あった	なかった	該当しない	無回答	
第I10分位	54	791	91	65	1001
第II10分位	72	761	88	66	987
第III10分位	75	775	116	48	1014
第IV10分位	60	772	102	46	980
第V10分位	44	874	159	36	1113
第VI10分位	23	862	147	42	1074
第VII10分位	24	675	134	45	878
第VIII10分位	9	738	130	32	909
第IX10分位	12	814	138	28	992
第X10分位	4	775	159	52	990
合計	377	7837	1264	460	9938

表 7 世帯の所得階級別 未払い経験(電話代)別 世帯数

世帯の 所得階級	過去1年間の電話料金の未払い				総世帯数
	あった	なかった	該当しない	無回答	
第I10分位	65	765	110	61	1001
第II10分位	79	774	71	63	987
第III10分位	80	816	74	44	1014
第IV10分位	63	823	58	36	980
第V10分位	44	970	64	35	1113
第VI10分位	31	931	74	38	1074
第VII10分位	29	749	57	43	878
第VIII10分位	7	810	63	29	909
第IX10分位	17	883	68	24	992
第X10分位	10	837	95	48	990
合計	425	8358	734	421	9938

表 8 世帯の所得階級別 未払い経験(家賃)別 世帯数

世帯の 所得階級	過去1年間の家賃の滞納				総世帯数
	あった	なかった	該当しない	無回答	
第I10分位	37	369	476	119	1001
第II10分位	48	360	466	113	987
第III10分位	50	331	531	102	1014
第IV10分位	31	293	569	87	980
第V10分位	17	329	674	93	1113
第VI10分位	6	347	618	103	1074
第VII10分位	11	255	542	70	878
第VIII10分位	8	291	548	62	909
第IX10分位	6	279	637	70	992
第X10分位	3	267	646	74	990
合計	217	3121	5707	893	9938

表 9 世帯の所得階級別 未払い経験(住宅ローン)別 世帯数

世帯の 所得階級	過去1年間の住宅ローンの滞納				総世帯数
	あった	なかった	該当しない	無回答	
第I10分位	10	182	658	151	1001
第II10分位	14	159	679	135	987
第III10分位	21	164	723	106	1014
第IV10分位	18	192	673	97	980
第V10分位	17	286	727	83	1113
第VI10分位	20	311	658	85	1074
第VII10分位	10	285	515	68	878
第VIII10分位	9	314	535	51	909
第IX10分位	8	409	526	49	992
第X10分位	2	388	539	61	990
合計	129	2690	6233	886	9938

表 10 世帯の所得階級別 未払い経験(その他債務)別 世帯数

世帯の 所得階級	過去1年間のその他の債務不履行				総世帯数
	あった	なかった	該当しない	無回答	
第I 10分位	54	354	459	134	1001
第II 10分位	69	384	413	121	987
第III 10分位	83	406	442	83	1014
第IV 10分位	64	414	430	72	980
第V 10分位	57	510	475	71	1113
第VI 10分位	44	528	433	69	1074
第VII 10分位	32	482	310	54	878
第VIII 10分位	34	496	340	39	909
第IX 10分位	19	583	353	37	992
第X 10分位	7	552	377	54	990
合計	463	4709	4032	734	9938

表 11 世帯の所得階級別 20歳未満世帯員の医療機関未受診経験の有無別 世帯数

世帯の 所得階級	過去1年間に20歳未満世帯員が医療機関を受診できなかった経験				総世帯数
	世帯に20歳未満 の者はいない	ない	ある	無回答	
第I 10分位	683	147	16	155	1001
第II 10分位	622	207	30	128	987
第III 10分位	631	241	22	120	1014
第IV 10分位	589	266	22	103	980
第V 10分位	667	339	12	95	1113
第VI 10分位	649	298	20	107	1074
第VII 10分位	530	266	8	74	878
第VIII 10分位	562	264	8	75	909
第IX 10分位	609	293	14	76	992
第X 10分位	707	175	4	104	990
合計	6249	2496	156	1037	9938

注) 本調査では「医療機関」とは、病院と診療所を指すものとして質問を行っている。

表 12 世帯の所得階級別 20 歳未満世帯員の医療機関未受診の理由別 世帯数

世帯の 所得階級	過去 1 年間に 20 歳未満世帯員が医療機関を受診できなかった理由【複数回答】						20 歳未満者が医療機関を受診できなかった経験がある世帯の総数
	公的医療保険に未加入で支払いできず	公的医療保険に加入していたが支払いできず	距離が遠く通院が困難	医療機関に連れて行く時間がなかった	その他	無回答	
第 I 10 分位	0	6	1	4	4	2	16
第 II 10 分位	3	21	1	11	2	0	30
第 III 10 分位	1	11	3	7	3	0	22
第 IV 10 分位	0	11	1	6	4	1	22
第 V 10 分位	0	4	0	9	1	0	12
第 VI 10 分位	0	3	2	9	4	3	20
第 VII 10 分位	0	1	1	6	2	0	8
第 VIII 10 分位	0	0	4	5	0	0	8
第 IX 10 分位	0	1	0	10	4	0	14
第 X 10 分位	0	1	1	2	2	0	4
合計	4	59	14	69	26	6	156

注) 本調査では「医療機関」とは、病院と診療所を指すものとして質問を行っている。

表 13 世帯の所得階級別 生活保護受給状況別 世帯数

世帯の 所得階級	生活保護の受給状況			総世帯数
	受けていない	受けている	無回答	
第 I 10 分位	843	84	74	1001
第 II 10 分位	896	33	58	987
第 III 10 分位	938	22	54	1014
第 IV 10 分位	929	7	44	980
第 V 10 分位	1068	2	43	1113
第 VI 10 分位	1021	1	52	1074
第 VII 10 分位	837	1	40	878
第 VIII 10 分位	879	1	29	909
第 IX 10 分位	956	0	36	992
第 X 10 分位	933	3	54	990
合計	9300	154	484	9938

表 14 世帯の所得階級別 児童関連の手当受給状況別 世帯数

世帯の 所得階級	児童に関する手当の状況					総世帯数
	児童手当 (子ども手当)	児童扶養手当	特別児童 扶養手当	いずれも 該当しない	無回答	
第Ⅰ10分位	137	16	5	615	240	1001
第Ⅱ10分位	176	51	5	635	164	987
第Ⅲ10分位	213	31	9	637	153	1014
第Ⅳ10分位	255	24	2	588	131	980
第Ⅴ10分位	306	15	4	680	123	1113
第Ⅵ10分位	283	19	3	670	117	1074
第Ⅶ10分位	239	12	4	559	78	878
第Ⅷ10分位	230	7	2	602	75	909
第Ⅸ10分位	228	10	1	696	66	992
第Ⅹ10分位	129	4	1	745	115	990
合計	2196	189	36	6427	1262	9938

表 15 地域ブロック別 支出項目別 平均支出額

地域ブロック	(1)支出の総額		地域ブロック	(2)食費	
	平均値(千円)	度数(世帯数)		平均値(千円)	度数(世帯数)
北海道	208.5	442	北海道	55.7	443
東北	230.5	502	東北	64.8	524
北関東	229.9	521	北関東	67.7	533
東京圏	251.9	2357	東京圏	66.0	2414
中部・北陸	232.2	884	中部・北陸	67.5	906
中京圏	239.1	839	中京圏	65.5	866
大阪圏	228.1	1214	大阪圏	66.5	1215
京阪周辺	224.8	249	京阪周辺	64.3	265
中国	228.9	689	中国	60.3	710
四国	201.3	282	四国	57.4	298
九州・沖縄	193.3	1091	九州・沖縄	55.3	1130
合計	229.9	9070	合計	63.7	9304

地域ブロック	(3)電気代	
	平均値(千円)	度数(世帯数)
北海道	8.3	468
東北	10.1	534
北関東	11.3	552
東京圏	8.5	2516
中部・北陸	10.5	947
中京圏	9.6	897
大阪圏	7.8	1270
京阪周辺	10.1	271
中国	9.6	742
四国	9.0	305
九州・沖縄	8.3	1180
合計	9.1	9682

地域ブロック	(4)ガス代	
	平均値(千円)	度数(世帯数)
北海道	4.2	447
東北	5.0	521
北関東	6.0	538
東京圏	6.1	2470
中部・北陸	6.7	920
中京圏	6.4	880
大阪圏	5.7	1237
京阪周辺	6.1	259
中国	5.3	698
四国	4.8	290
九州・沖縄	5.1	1148
合計	5.8	9408

地域ブロック	(5)他の光熱費	
	平均値(千円)	度数(世帯数)
北海道	8.7	340
東北	7.7	355
北関東	6.4	381
東京圏	4.5	1633
中部・北陸	6.0	610
中京圏	3.9	587
大阪圏	4.8	763
京阪周辺	4.1	178
中国	4.3	486
四国	4.3	193
九州・沖縄	4.9	736
合計	5.2	6262

地域ブロック	(6)上下水道料	
	平均値(千円)	度数(世帯数)
北海道	6.7	457
東北	8.4	527
北関東	6.5	523
東京圏	7.0	2417
中部・北陸	7.9	915
中京圏	6.6	870
大阪圏	6.4	1229
京阪周辺	7.0	261
中国	7.5	717
四国	5.0	280
九州・沖縄	5.9	1127
合計	6.9	9323

地域ブロック	(7)家賃	
	平均値(千円)	度数(世帯数)
北海道	21.1	383
東北	8.9	375
北関東	8.8	407
東京圏	29.2	2039
中部・北陸	11.2	723
中京圏	15.8	734
大阪圏	20.4	982
京阪周辺	15.3	201
中国	18.9	594
四国	13.9	233
九州・沖縄	18.2	916
合計	19.6	7587

地域ブロック	(8)住宅ローン	
	平均値(千円)	度数(世帯数)
北海道	18.6	342
東北	26.4	429
北関東	22.2	424
東京圏	33.4	2039
中部・北陸	24.6	737
中京圏	25.3	741
大阪圏	29.8	1009
京阪周辺	18.3	201
中国	25.5	595
四国	11.3	209
九州・沖縄	16.8	855
合計	26.1	7581

表 16 地域ブロック別 家計簿の作成状況別 世帯数

地域ブロック	先月、家計簿をつけていたか			総世帯数
	はい	いいえ	無回答	
北海道	133	352	33	518
東北	163	412	42	617
北関東	165	425	50	640
東京圏	726	1944	213	2883
中部・北陸	306	676	80	1062
中京圏	266	668	55	989
大阪圏	384	966	116	1466
京阪周辺	87	186	25	298
中国	245	534	59	838
四国	92	230	20	342
九州・沖縄	341	872	134	1347
合計	2908	7265	827	11000

表 17 地域ブロック別 必要なものが購入できなかった経験(食料)別 世帯数

地域ブロック	過去1年間に食料が購入できなかった経験					総世帯数
	よくあった	ときどきあった	まれにあった	まったくなかった	無回答	
北海道	9	34	60	390	25	518
東北	11	37	68	471	30	617
北関東	16	26	52	514	32	640
東京圏	43	105	211	2389	135	2883
中部・北陸	14	42	83	877	46	1062
中京圏	12	47	68	834	28	989
大阪圏	16	72	125	1181	72	1466
京阪周辺	2	8	30	251	7	298
中国	12	37	70	688	31	838
四国	11	8	34	279	10	342
九州・沖縄	26	97	136	1021	67	1347
合計	172	513	937	8895	483	11000

表 18 地域ブロック別 必要なものが購入できなかった経験(衣料)別 世帯数

地域ブロック	過去1年間に衣料が購入できなかった経験					総世帯数
	よくあった	ときどきあった	まれにあった	まったくなかった	無回答	
北海道	17	35	92	349	25	518
東北	20	43	96	426	32	617
北関東	15	34	67	492	32	640
東京圏	72	122	323	2226	140	2883
中部・北陸	30	33	145	806	48	1062
中京圏	22	43	96	800	28	989
大阪圏	43	76	177	1096	74	1466
京阪周辺	4	15	35	235	9	298
中国	23	34	101	646	34	838
四国	12	12	39	268	11	342
九州・沖縄	49	84	196	943	75	1347
合計	307	531	1367	8287	508	11000

表 19 地域ブロック別 未払い経験(電気料金)別 世帯数

地域ブロック	過去1年間の電気料金の未払い				総世帯数
	あった	なかった	該当しない	無回答	
北海道	26	457	7	28	518
東北	35	544	6	32	617
北関東	30	559	14	37	640
東京圏	123	2558	56	146	2883
中部・北陸	39	966	14	43	1062
中京圏	35	904	22	28	989
大阪圏	55	1308	22	81	1466
京阪周辺	8	278	3	9	298
中国	36	745	20	37	838
四国	19	305	6	12	342
九州・沖縄	90	1155	23	79	1347
合計	496	9779	193	532	11000

表 20 地域ブロック別 未払い経験(ガス料金)別 世帯数

地域ブロック	過去1年間のガス料金の未払い				総世帯数
	あった	なかった	該当しない	無回答	
北海道	29	380	78	31	518
東北	21	490	70	36	617
北関東	25	481	93	41	640
東京圏	117	2400	216	150	2883
中部・北陸	28	853	130	51	1062
中京圏	34	754	168	33	989
大阪圏	38	1201	142	85	1466
京阪周辺	6	234	48	10	298
中国	29	535	229	45	838
四国	14	260	51	17	342
九州・沖縄	83	1028	146	90	1347
合計	424	8616	1371	589	11000

表 21 地域ブロック別 未払い経験(電話代)別 世帯数

地域ブロック	過去1年間の電話料金の未払い				総世帯数
	あった	なかった	該当しない	無回答	
北海道	22	440	28	28	518
東北	37	516	31	33	617
北関東	27	535	38	40	640
東京圏	119	2367	253	144	2883
中部・北陸	29	912	76	45	1062
中京圏	37	854	69	29	989
大阪圏	53	1214	120	79	1466
京阪周辺	5	256	26	11	298
中国	30	698	70	40	838
四国	18	276	35	13	342
九州・沖縄	102	1051	108	86	1347
合計	479	9119	854	548	11000

表 22 地域ブロック別 未払い経験(家賃)別 世帯数

地域ブロック	過去1年間の家賃の滞納				総世帯数
	あった	なかった	該当しない	無回答	
北海道	23	212	236	47	518
東北	11	120	407	79	617
北関東	13	131	415	81	640
東京圏	75	1103	1446	259	2883
中部・北陸	19	244	689	110	1062
中京圏	12	291	617	69	989
大阪圏	32	477	797	160	1466
京阪周辺	3	86	181	28	298
中国	15	309	439	75	838
四国	10	96	200	36	342
九州・沖縄	35	454	690	168	1347
合計	248	3523	6117	1112	11000

表 23 地域ブロック別 未払い経験(住宅ローン)別 世帯数

地域ブロック	過去1年間の住宅ローンの滞納				総世帯数
	あった	なかった	該当しない	無回答	
北海道	5	117	328	68	518
東北	12	170	360	75	617
北関東	9	160	390	81	640
東京圏	37	857	1717	272	2883
中部・北陸	13	257	691	101	1062
中京圏	11	269	639	70	989
大阪圏	13	441	854	158	1466
京阪周辺	3	71	198	26	298
中国	3	217	539	79	838
四国	7	55	242	38	342
九州・沖縄	28	287	847	185	1347
合計	141	2901	6805	1153	11000

表 24 地域ブロック別 未払い経験(その他債務)別 世帯数

地域ブロック	過去1年間のその他の債務不履行				総世帯数
	あった	なかった	該当しない	無回答	
北海道	34	247	190	47	518
東北	34	287	233	63	617
北関東	20	290	252	78	640
東京圏	117	1403	1124	239	2883
中部・北陸	40	462	468	92	1062
中京圏	39	479	421	50	989
大阪圏	55	655	625	131	1466
京阪周辺	10	140	127	21	298
中国	39	391	341	67	838
四国	14	140	158	30	342
九州・沖縄	95	570	526	156	1347
合計	497	5064	4465	974	11000

表 25 地域ブロック別 20 歳未満世帯員の医療機関未受診経験の有無別 世帯数

地域ブロック	過去 1 年間に 20 歳未満世帯員が医療機関を受診できなかった経験				総世帯数
	世帯に 20 歳未満の者はいない	ない	ある	無回答	
北海道	326	110	9	73	518
東北	392	134	5	86	617
北関東	404	154	9	73	640
東京圏	1737	749	35	362	2883
中部・北陸	706	231	10	115	1062
中京圏	655	228	18	88	989
大阪圏	931	347	21	167	1466
京阪周辺	192	73	3	30	298
中国	465	262	21	90	838
四国	237	58	6	41	342
九州・沖縄	844	289	26	188	1347
合計	6889	2635	163	1313	11000

注) 本調査では「医療機関」とは、病院と診療所を指すものとして質問を行っている。

表 26 地域ブロック別 20 歳未満世帯員の医療機関未受診の理由別 世帯数

地域ブロック	過去 1 年間に 20 歳未満世帯員が医療機関を受診できなかった理由【複数回答】						20 歳未満者が医療機関を受診できなかった経験がある世帯の総数
	公的医療保険に未加入で支払いできず	公的医療保険に加入していたが支払いできず	距離が遠く通院が困難	医療機関に連れて行く時間がなかった	その他	無回答	
北海道	0	5	0	3	1	0	9
東北	0	1	0	3	2	0	5
北関東	0	3	3	4	0	1	9
東京圏	0	12	6	15	5	0	35
中部・北陸	0	4	0	5	1	0	10
中京圏	0	5	2	10	3	1	18
大阪圏	0	5	1	10	4	2	21
京阪周辺	0	2	0	2	0	0	3
中国	1	7	0	10	4	1	21
四国	1	2	0	2	2	1	6
九州・沖縄	2	15	2	9	4	1	26
合計	4	61	14	73	26	7	163

注) 本調査では「医療機関」とは、病院と診療所を指すものとして質問を行っている。

表 27 地域ブロック別 生活保護受給状況別 世帯数

地域ブロック	生活保護の受給状況			総世帯数
	受けていない	受けている	無回答	
北海道	469	13	36	518
東北	564	7	46	617
北関東	599	4	37	640
東京圏	2654	60	169	2883
中部・北陸	1001	6	55	1062
中京圏	955	2	32	989
大阪圏	1320	51	95	1466
京阪周辺	285	2	11	298
中国	784	10	44	838
四国	317	11	14	342
九州・沖縄	1207	29	111	1347
合計	10155	195	650	11000

表 28 地域ブロック別 児童関連の手当受給状況別 世帯数

地域ブロック	児童に関わる手当の状況【複数回答】					総世帯数
	児童手当 (子ども手当)	児童扶養手当	特別児童 扶養手当	いずれも 該当しない	無回答	
北海道	92	15	1	341	79	518
東北	113	10	2	385	118	617
北関東	136	12	1	392	111	640
東京圏	657	48	8	1820	393	2883
中部・北陸	191	16	2	711	157	1062
中京圏	220	10	3	659	110	989
大阪圏	286	21	11	932	241	1466
京阪周辺	59	6	0	197	41	298
中国	235	20	3	472	125	838
四国	52	7	0	230	56	342
九州・沖縄	245	39	5	857	233	1347
合計	2286	204	36	6996	1664	11000

表 29 世帯構造別 必要なものが購入できなかった経験(食料)別 世帯数

世帯構造	過去1年間に必要な食料が購入できなかった経験					総世帯数
	よくあった	ときどきあった	まれにあった	まったくなかった	無回答	
男・単独世帯	27	69	100	851	56	1103
女・単独世帯	15	54	95	964	61	1189
夫婦のみの世帯	28	88	160	2134	79	2489
夫婦と未婚の子のみの世帯	43	143	304	2706	123	3319
ひとり親と未婚の子のみの世帯	20	53	84	486	35	678
三世帯世帯	11	44	77	697	52	881
その他の世帯	9	24	65	627	37	762
合計	153	475	885	8465	443	10421

表 30 世帯構造別 必要なものが購入できなかった経験(衣料)別 世帯数

世帯構造	過去1年間に必要な衣料が購入できなかった経験					総世帯数
	よくあった	ときどきあった	まれにあった	まったくなかった	無回答	
男・単独世帯	36	72	121	814	60	1103
女・単独世帯	37	56	126	902	68	1189
夫婦のみの世帯	47	87	284	1985	86	2489
夫婦と未婚の子のみの世帯	80	171	455	2486	127	3319
ひとり親と未婚の子のみの世帯	37	47	112	451	31	678
三世帯世帯	19	40	118	652	52	881
その他の世帯	23	24	91	586	38	762
合計	279	497	1307	7876	462	10421

表 31 世帯構造別 未払い経験(電気料金)別 世帯数

世帯構造	過去1年間の電気料金の未払い				総世帯数
	あった	なかった	該当しない	無回答	
男・単独世帯	80	925	34	64	1103
女・単独世帯	46	1032	51	60	1189
夫婦のみの世帯	53	2315	28	93	2489
夫婦と未婚の子のみの世帯	148	3010	31	130	3319
ひとり親と未婚の子のみの世帯	55	578	10	35	678
三世帯世帯	40	779	6	56	881
その他の世帯	40	671	9	42	762
合計	462	9310	169	480	10421

表 32 世帯構造別 未払い経験(ガス料金)別 世帯数

世帯構造	過去1年間のガス料金の未払い				総世帯数
	あった	なかった	該当しない	無回答	
男・単独世帯	67	818	149	69	1103
女・単独世帯	34	956	133	66	1189
夫婦のみの世帯	49	2081	254	105	2489
夫婦と未婚の子のみの世帯	128	2549	502	140	3319
ひとり親と未婚の子のみの世帯	53	541	44	40	678
三世帯世帯	29	644	143	65	881
その他の世帯	32	596	87	47	762
合計	392	8185	1312	532	10421

表 33 世帯構造別 未払い経験(電話代)別 世帯数

世帯構造	過去1年間の電話代の未払い				総世帯数
	あった	なかった	該当しない	無回答	
男・単独世帯	82	839	116	66	1103
女・単独世帯	47	954	125	63	1189
夫婦のみの世帯	47	2174	172	96	2489
夫婦と未婚の子のみの世帯	143	2837	209	130	3319
ひとり親と未婚の子のみの世帯	55	529	55	39	678
三世帯世帯	33	722	67	59	881
その他の世帯	35	630	56	41	762
合計	442	8685	800	494	10421

表 34 世帯構造別 未払い経験(家賃)別 世帯数

世帯構造	過去1年間の家賃の滞納				総世帯数
	あった	なかった	該当しない	無回答	
男・単独世帯	51	638	315	99	1103
女・単独世帯	34	505	528	122	1189
夫婦のみの世帯	26	624	1609	230	2489
夫婦と未婚の子のみの世帯	62	975	1995	287	3319
ひとり親と未婚の子のみの世帯	29	234	352	63	678
三世帯世帯	4	124	631	122	881
その他の世帯	9	148	500	105	762
合計	215	3248	5930	1028	10421

表 35 世帯構造別 未払い経験(住宅ローン)別 世帯数

世帯構造	過去1年間の住宅ローンの滞納				総世帯数
	あった	なかった	該当しない	無回答	
男・単独世帯	8	152	797	146	1103
女・単独世帯	3	120	899	167	1189
夫婦のみの世帯	15	482	1749	243	2489
夫婦と未婚の子のみの世帯	53	1479	1566	221	3319
ひとり親と未婚の子のみの世帯	15	115	472	76	678
三世代世帯	29	267	490	95	881
その他の世帯	15	159	492	96	762
合計	138	2774	6465	1044	10421

表 36 世帯構造別 未払い経験(その他債務)別 世帯数

世帯構造	過去1年間のその他の債務不履行				総世帯数
	あった	なかった	該当しない	無回答	
男・単独世帯	77	472	452	102	1103
女・単独世帯	30	400	612	147	1189
夫婦のみの世帯	59	1068	1163	199	2489
夫婦と未婚の子のみの世帯	151	1887	1074	207	3319
ひとり親と未婚の子のみの世帯	56	270	289	63	678
三世代世帯	57	422	318	84	881
その他の世帯	39	326	319	78	762
合計	469	4845	4227	880	10421

表 37 世帯類型別 必要なものが購入できなかった経験(食料)別 世帯数

世帯類型	過去1年間に必要な食料が購入できなかった経験					総世帯数
	よくあった	ときどきあった	まれにあった	まったくなかった	無回答	
高齢者世帯	23	87	153	1818	113	2194
母子世帯	8	17	29	72	1	127
父子世帯	0	2	2	17	0	21
その他の世帯	122	369	701	6558	329	8079
合計	153	475	885	8465	443	10421

注) 高齢者世帯とは、65歳以上の者のみ、又は+18歳未満未婚者で構成。母子世帯とは、母 65歳未満+子 20歳未満で構成。父子世帯とは、父 65歳未満+子 20歳未満で構成。

表 38 世帯類型別 必要なものが購入できなかった経験(衣料)別 世帯数

世帯類型	過去1年間に必要な衣料が購入できなかった経験					総世帯数
	よくあった	ときどきあった	まれにあった	まったくなかった	無回答	
高齢者世帯	44	95	257	1671	127	2194
母子世帯	17	15	35	59	1	127
父子世帯	1	2	2	16	0	21
その他の世帯	217	385	1013	6130	334	8079
合計	279	497	1307	7876	462	10421

注) 高齢者世帯とは、65歳以上の者のみ、又は+18歳未満未婚者で構成。母子世帯とは、母 65歳未満+子 20歳未満で構成。父子世帯とは、父 65歳未満+子 20歳未満で構成。

表 39 世帯類型別 未払い経験(電気料金)別 世帯数

世帯類型	過去1年間の電気料金の未払い				総世帯数
	あった	なかった	該当しない	無回答	
高齢者世帯	46	1967	57	124	2194
母子世帯	25	98	2	2	127
父子世帯	2	19	0	0	21
その他の世帯	389	7226	110	354	8079
合計	462	9310	169	480	10421

注) 高齢者世帯とは、65歳以上の者のみ、又は+18歳未満未婚者で構成。母子世帯とは、母 65歳未満+子 20歳未満で構成。父子世帯とは、父 65歳未満+子 20歳未満で構成。

表 40 世帯類型別 未払い経験(ガス料金)別 世帯数

世帯類型	過去1年間のガス料金の未払い				総世帯数
	あった	なかった	該当しない	無回答	
高齢者世帯	35	1794	225	140	2194
母子世帯	26	89	10	2	127
父子世帯	2	17	2	0	21
その他の世帯	329	6285	1075	390	8079
合計	392	8185	1312	532	10421

注) 高齢者世帯とは、65歳以上の者のみ、又は+18歳未満未婚者で構成。母子世帯とは、母 65歳未満+子 20歳未満で構成。父子世帯とは、父 65歳未満+子 20歳未満で構成。

表 41 世帯類型別 未払い経験(電話代)別 世帯数

世帯類型	過去1年間の電話代の未払い				総世帯数
	あった	なかった	該当しない	無回答	
高齢者世帯	47	1830	190	127	2194
母子世帯	26	88	10	3	127
父子世帯	2	17	2	0	21
その他の世帯	367	6750	598	364	8079
合計	442	8685	800	494	10421

注) 高齢者世帯とは、65歳以上の者のみ、又は+18歳未満未婚者で構成。母子世帯とは、母 65歳未満+子 20歳未満で構成。父子世帯とは、父 65歳未満+子 20歳未満で構成。

表 42 世帯類型別 未払い経験(家賃)別 世帯数

世帯類型	過去1年間の家賃の滞納				総世帯数
	あった	なかった	該当しない	無回答	
高齢者世帯	21	471	1399	303	2194
母子世帯	14	78	32	3	127
父子世帯	1	11	7	2	21
その他の世帯	179	2688	4492	720	8079
合計	215	3248	5930	1028	10421

注) 高齢者世帯とは、65歳以上の者のみ、又は+18歳未満未婚者で構成。母子世帯とは、母 65歳未満+子 20歳未満で構成。父子世帯とは、父 65歳未満+子 20歳未満で構成。

表 43 世帯類型別 未払い経験(住宅ローン)別 世帯数

世帯類型	過去1年間の住宅ローンの滞納				総世帯数
	あった	なかった	該当しない	無回答	
高齢者世帯	5	205	1621	363	2194
母子世帯	3	19	92	13	127
父子世帯	0	11	8	2	21
その他の世帯	130	2539	4744	666	8079
合計	138	2774	6465	1044	10421

注) 高齢者世帯とは、65歳以上の者のみ、又は+18歳未満未婚者で構成。母子世帯とは、母 65歳未満+子 20歳未満で構成。父子世帯とは、父 65歳未満+子 20歳未満で構成。

表 44 世帯類型別 未払い経験(その他債務)別 世帯数

世帯類型	過去1年間のその他の債務不履行				総世帯数
	あった	なかった	該当しない	無回答	
高齢者世帯	32	676	1176	310	2194
母子世帯	17	49	56	5	127
父子世帯	1	14	4	2	21
その他の世帯	419	4106	2991	563	8079
合計	469	4845	4227	880	10421

注) 高齢者世帯とは、65歳以上の者のみ、又は+18歳未満未婚者で構成。母子世帯とは、母 65歳未満+子 20歳未満で構成。父子世帯とは、父 65歳未満+子 20歳未満で構成。

表 45 世帯業態別 必要なものが購入できなかった経験(食料)別 世帯数

世帯業態	過去1年間に必要な食料が購入できなかった経験					総世帯数
	よくあった	ときどきあった	まれにあった	まったくなかった	無回答	
雇用者世帯 会社・団体等の役員	6	27	59	683	37	812
雇用者世帯 一般常雇者	62	189	367	3876	175	4669
雇用者世帯 1月以上1年未満の契約	11	24	46	363	14	458
雇用者世帯 日々又は1月未満の契約	3	7	16	41	4	71
自営業者世帯 雇人あり	4	22	38	349	25	438
自営業者世帯 雇人なし	16	35	93	628	35	807
その他の世帯 内職, 家族従業者	3	5	12	96	2	118
その他の世帯 所得を伴う仕事をして いる者のいる世帯	8	23	55	422	33	541
その他の世帯 所得を伴う仕事をして いる者のいない世帯	33	133	174	1851	102	2293
不詳	7	10	25	156	16	214
合計	153	475	885	8465	443	10421

表 46 世帯業態別 必要なものが購入できなかった経験(衣料)別 世帯数

世帯業態	過去1年間に必要な衣料が購入できなかった経験					総世帯数
	よくあった	ときどきあった	まれにあった	まったくなかった	無回答	
雇用者世帯 会社・団体等の役員	14	30	80	651	37	812
雇用者世帯 一般常雇者	115	179	569	3628	178	4669
雇用者世帯 1月以上1年未満の契約	24	33	49	336	16	458
雇用者世帯 日々又は1月未満の契約	3	8	17	38	5	71
自営業者世帯 雇人あり	8	28	53	324	25	438
自営業者世帯 雇人なし	24	49	132	566	36	807
その他の世帯 内職, 家族従業者	3	8	16	88	3	118
その他の世帯 所得を伴う仕事をして いる者のいる世帯	11	27	68	400	35	541
その他の世帯 所得を伴う仕事をして いる者のいない世帯	67	124	295	1696	111	2293
不詳	10	11	28	149	16	214
合計	279	497	1307	7876	462	10421

表 47 世帯業態別 未払い経験(電気料金)別 世帯数

世帯業態	過去1年間の電気料金の未払い				総世帯数
	あった	なかった	該当しない	無回答	
雇用者世帯 会社・団体等の役員	24	727	19	42	812
雇用者世帯 一般常雇者	193	4241	57	178	4669
雇用者世帯 1月以上1年未満の契約	40	390	13	15	458
雇用者世帯 日々又は1月未満の契約	9	57	0	5	71
自営業者世帯 雇人あり	39	362	6	31	438
自営業者世帯 雇人なし	51	712	3	41	807
その他の世帯 内職, 家族従業者	8	101	5	4	118
その他の世帯 所得を伴う仕事をして いる者のいる世帯	17	482	3	39	541
その他の世帯 所得を伴う仕事をして いる者のいない世帯	69	2056	60	108	2293
不詳	12	182	3	17	214
合計	462	9310	169	480	10421

表 48 世帯業態別 未払い経験(ガス料金)別 世帯数

世帯業態	過去1年間のガス料金の未払い				総世帯数
	あった	なかった	該当しない	無回答	
雇用者世帯 会社・団体等の役員	20	624	122	46	812
雇用者世帯 一般常雇者	171	3627	681	190	4669
雇用者世帯 1月以上1年未満の契約	39	352	44	23	458
雇用者世帯 日々又は1月未満の契約	10	47	7	7	71
自営業者世帯 雇人あり	30	326	51	31	438
自営業者世帯 雇人なし	38	637	85	47	807
その他の世帯 内職, 家族従業者	9	91	15	3	118
その他の世帯 所得を伴う仕事をして いる者のいる世帯	15	427	59	40	541
その他の世帯 所得を伴う仕事をして いる者のいない世帯	51	1883	232	127	2293
不詳	9	171	16	18	214
合計	392	8185	1312	532	10421

表 49 世帯業態別 未払い経験(電話代)別 世帯数

世帯業態	過去1年間の電話代の未払い				総世帯数
	あった	なかった	該当しない	無回答	
雇用者世帯 会社・団体等の役員	23	682	65	42	812
雇用者世帯 一般常雇者世帯	193	3963	333	180	4669
雇用者世帯 1月以上1年未満の契約	36	369	37	16	458
雇用者世帯 日々又は1月未満の契約	12	46	8	5	71
自営業者世帯 雇人あり	31	342	36	29	438
自営業者世帯 雇人なし	48	656	57	46	807
その他の世帯 内職, 家族従業者	6	99	9	4	118
その他の世帯 所得を伴う仕事をして いる者のいる世帯	14	447	40	40	541
その他の世帯 所得を伴う仕事をして いる者のいない世帯	70	1910	198	115	2293
不詳	9	171	17	17	214
合計	442	8685	800	494	10421

表 50 世帯業態別 未払い経験(家賃)別 世帯数

世帯業態	過去1年間の家賃の滞納				総世帯数
	あった	なかった	該当しない	無回答	
雇用者世帯 会社・団体等の役員	19	251	463	79	812
雇用者世帯 一般常雇者	82	1727	2496	364	4669
雇用者世帯 1月以上1年未満の契約	19	150	251	38	458
雇用者世帯 日々又は1月未満の契約	10	27	25	9	71
自営業者世帯 雇人あり	11	112	244	71	438
自営業者世帯 雇人なし	20	169	518	100	807
その他の世帯 内職, 家族従業者	4	35	63	16	118
その他の世帯 所得を伴う仕事をして いる者のいる世帯	12	111	359	59	541
その他の世帯 所得を伴う仕事をして いる者のいない世帯	32	600	1404	257	2293
不詳	6	66	107	35	214
合計	215	3248	5930	1028	10421

表 51 世帯業態別 未払い経験(住宅ローン)別 世帯数

世帯業態	過去1年間の住宅ローンの滞納				総世帯数
	あった	なかった	該当しない	無回答	
雇用者世帯 会社・団体等の役員	7	294	434	77	812
雇用者世帯 一般常雇者	72	1751	2515	331	4669
雇用者世帯 1月以上1年未満の契約	5	71	336	46	458
雇用者世帯 日々又は1月未満の契約	1	11	51	8	71
自営業者世帯 雇人あり	18	127	236	57	438
自営業者世帯 雇人なし	18	170	528	91	807
その他の世帯 内職, 家族従業者	3	23	76	16	118
その他の世帯 所得を伴う仕事をして いる者のいる世帯	5	85	387	64	541
その他の世帯 所得を伴う仕事をして いる者のいない世帯	7	207	1764	315	2293
不詳	2	35	138	39	214
合計	138	2774	6465	1044	10421

表 52 世帯業態別 未払い経験(その他債務)別 世帯数

世帯業態	過去1年間のその他の債務不履行				総世帯数
	あった	なかった	該当しない	無回答	
雇用者世帯 会社・団体等の役員	29	449	274	60	812
雇用者世帯 一般常雇者	218	2562	1614	275	4669
雇用者世帯 1年以上1年未満の契約	35	180	206	37	458
雇用者世帯 日々又は1月未満の契約	8	20	36	7	71
自営業者世帯 雇人あり	38	201	154	45	438
自営業者世帯 雇人なし	51	350	319	87	807
その他の世帯 内職, 家族従業者	9	55	45	9	118
その他の世帯 所得を伴う仕事をして いる者のいる世帯	22	211	254	54	541
その他の世帯 所得を伴う仕事をして いる者のいない世帯	51	754	1220	268	2293
不詳	8	63	105	38	214
合計	469	4845	4227	880	10421

表 53 世帯種別 必要なものが購入できなかった経験(食料)別 世帯数

世帯種	過去1年間に必要な食料が購入できなかった経験					総世帯数
	よく あった	ときどき あった	まれに あった	まったく なかった	無回答	
国保加入世帯	50	144	237	1739	82	2252
被用者保険加入世帯	49	153	321	3651	139	4313
国保・被用者保険加入世帯	11	33	110	797	44	995
後期高齢者医療制度加入世帯	9	32	52	809	54	956
国保・後期高齢者医療制度加入世帯	11	44	65	571	47	738
被用者保険・後期高齢者医療制度加入世帯	1	20	44	536	36	637
国保・被用者保険・後期高齢者医療制度加入世帯	5	8	28	241	17	299
その他の世帯	13	36	23	80	14	166
不詳	4	5	5	41	10	65
合計	153	475	885	8465	443	10421

表 54 世帯種別 必要なものが購入できなかった経験(衣料)別 世帯数

世帯種	過去1年間に必要な衣料が購入できなかった経験					総世帯数
	よく あった	ときどき あった	まれに あった	まったく なかった	無回答	
国保加入世帯	91	157	316	1599	89	2252
被用者保険加入世帯	99	160	493	3417	144	4313
国保・被用者保険加入世帯	19	40	146	745	45	995
後期高齢者医療制度加入世帯	13	33	109	741	60	956
国保・後期高齢者医療制度加入世帯	20	45	92	532	49	738
被用者保険・後期高齢者医療制度加入世帯	7	15	71	507	37	637
国保・被用者保険・後期高齢者医療制度加入世帯	7	11	41	224	16	299
その他の世帯	20	29	33	72	12	166
不詳	3	7	6	39	10	65
合計	279	497	1307	7876	462	10421

表 55 世帯種別 未払い経験(電気料金)別 世帯数

世帯種	過去1年間の電気料金の未払い				総世帯数
	あった	なかった	該当しない	無回答	
国保加入世帯	147	1983	26	96	2252
被用者保険加入世帯	159	3934	71	149	4313
国保・被用者保険加入世帯	47	893	8	47	995
後期高齢者医療制度加入世帯	14	845	42	55	956
国保・後期高齢者医療制度加入世帯	31	643	7	57	738
被用者保険・後期高齢者医療制度加入世帯	19	576	5	37	637
国保・被用者保険・後期高齢者医療制度加入世帯	13	267	2	17	299
その他の世帯	27	124	3	12	166
不詳	5	45	5	10	65
合計	462	9310	169	480	10421

表 56 世帯種別 未払い経験(ガス料金)別 世帯数

世帯種	過去1年間のガス料金の未払い				総世帯数
	あった	なかった	該当しない	無回答	
国保加入世帯	133	1810	199	110	2252
被用者保険加入世帯	134	3342	677	160	4313
国保・被用者保険加入世帯	38	787	117	53	995
後期高齢者医療制度加入世帯	12	780	103	61	956
国保・後期高齢者医療制度加入世帯	23	586	66	63	738
被用者保険・後期高齢者医療制度加入世帯	15	491	89	42	637
国保・被用者保険・後期高齢者医療制度加入世帯	7	233	38	21	299
その他の世帯	23	116	15	12	166
不詳	7	40	8	10	65
合計	392	8185	1312	532	10421

表 57 世帯種別 未払い経験(電話代)別 世帯数

世帯種	過去1年間の電話代の未払い				総世帯数
	あった	なかった	該当しない	無回答	
国保加入世帯	140	1864	150	98	2252
被用者保険加入世帯	160	3690	315	148	4313
国保・被用者保険加入世帯	38	830	78	49	995
後期高齢者医療制度加入世帯	16	780	102	58	956
国保・後期高齢者医療制度加入世帯	23	594	58	63	738
被用者保険・後期高齢者医療制度加入世帯	17	535	48	37	637
国保・被用者保険・後期高齢者医療制度加入世帯	11	251	20	17	299
その他の世帯	33	102	18	13	166
不詳	4	39	11	11	65
合計	442	8685	800	494	10421

表 58 世帯種別 未払い経験(家賃)別 世帯数

世帯種	過去1年間の家賃の滞納				総世帯数
	あった	なかった	該当しない	無回答	
国保加入世帯	78	702	1243	229	2252
被用者保険加入世帯	80	1764	2180	289	4313
国保・被用者保険加入世帯	16	219	645	115	995
後期高齢者医療制度加入世帯	7	194	613	142	956
国保・後期高齢者医療制度加入世帯	11	102	515	110	738
被用者保険・後期高齢者医療制度加入世帯	2	91	466	78	637
国保・被用者保険・後期高齢者医療制度加入世帯	1	36	224	38	299
その他の世帯	18	110	23	15	166
不詳	2	30	21	12	65
合計	215	3248	5930	1028	10421

表 59 世帯種別 未払い経験(住宅ローン)別 世帯数

世帯種	過去1年間の住宅ローンの滞納				総世帯数
	あった	なかった	該当しない	無回答	
国保加入世帯	35	387	1589	241	2252
被用者保険加入世帯	51	1709	2297	256	4313
国保・被用者保険加入世帯	25	295	581	94	995
後期高齢者医療制度加入世帯	1	72	702	181	956
国保・後期高齢者医療制度加入世帯	10	68	545	115	738
被用者保険・後期高齢者医療制度加入世帯	9	147	411	70	637
国保・被用者保険・後期高齢者医療制度加入世帯	5	63	194	37	299
その他の世帯	2	14	117	33	166
不詳	0	19	29	17	65
合計	138	2774	6465	1044	10421

表 60 世帯種別 未払い経験(その他債務)別 世帯数

世帯種	過去1年間のその他の債務不履行				総世帯数
	あった	なかった	該当しない	無回答	
国保加入世帯	135	927	997	193	2252
被用者保険加入世帯	170	2473	1465	205	4313
国保・被用者保険加入世帯	65	456	387	87	995
後期高齢者医療制度加入世帯	7	268	525	156	956
国保・後期高齢者医療制度加入世帯	30	242	360	106	738
被用者保険・後期高齢者医療制度加入世帯	27	279	270	61	637
国保・被用者保険・後期高齢者医療制度加入世帯	16	126	127	30	299
その他の世帯	15	51	74	26	166
不詳	4	23	22	16	65
合計	469	4845	4227	880	10421

表 61 性・年齢階級別 現在の健康状態別 個人数

年齢階級	現在の健康状態						総数	
	よい	まあよい	ふつう	あまりよくない	よくない	無回答		
男性	20-24歳	185	126	165	19	5	18	518
	25-29歳	184	150	178	35	4	24	575
	30-34歳	228	163	238	35	8	21	693
	35-39歳	264	215	358	54	12	17	920
	40-44歳	249	222	339	92	18	28	948
	45-49歳	199	172	353	87	14	19	844
	50-54歳	146	185	334	98	15	14	792
	55-59歳	138	166	405	122	21	32	884
	60-64歳	164	218	491	153	34	23	1083
	65-69歳	123	183	372	165	38	36	917
	70-74歳	70	123	345	135	47	29	749
	75-79歳	50	97	233	183	42	40	645
	80-84歳	19	50	147	114	38	16	384
	85歳以上	6	21	61	64	21	13	186
合計	2025	2091	4019	1356	317	330	10138	
女性	20-24歳	161	110	154	28	3	14	470
	25-29歳	199	129	197	55	10	19	609
	30-34歳	258	150	215	58	6	13	700
	35-39歳	327	227	353	61	8	21	997
	40-44歳	263	217	355	84	22	12	953
	45-49歳	196	186	360	101	9	12	864
	50-54歳	136	172	343	131	13	19	814
	55-59歳	124	169	454	124	20	25	916
	60-64歳	159	191	630	190	36	35	1241
	65-69歳	120	159	460	175	32	37	983
	70-74歳	75	144	396	203	27	47	892
	75-79歳	42	92	297	222	55	48	756
	80-84歳	17	55	160	159	41	39	471
	85歳以上	14	41	132	133	33	16	369
合計	2091	2042	4506	1724	315	357	11035	
合計	20-24歳	346	236	319	47	8	32	988
	25-29歳	383	279	375	90	14	43	1184
	30-34歳	486	313	453	93	14	34	1393
	35-39歳	591	442	711	115	20	38	1917
	40-44歳	512	439	694	176	40	40	1901
	45-49歳	395	358	713	188	23	31	1708
	50-54歳	282	357	677	229	28	33	1606
	55-59歳	262	335	859	246	41	57	1800
	60-64歳	323	409	1121	343	70	58	2324
	65-69歳	243	342	832	340	70	73	1900
	70-74歳	145	267	741	338	74	76	1641
	75-79歳	92	189	530	405	97	88	1401
	80-84歳	36	105	307	273	79	55	855
	85歳以上	20	62	193	197	54	29	555
合計	4116	4133	8525	3080	632	687	21173	

表 62 性・年齢階級別 こころの状態(神経過敏に感じること)別 個人数

年齢階級	(1)神経過敏に感じたか						総数	
	いつも	たいてい	ときどき	少しだけ	まったくない	無回答		
男性	20-24歳	8	29	98	117	258	8	518
	25-29歳	12	25	120	122	277	19	575
	30-34歳	22	39	135	160	316	21	693
	35-39歳	31	43	186	229	414	17	920
	40-44歳	18	49	200	252	409	20	948
	45-49歳	20	26	200	227	347	24	844
	50-54歳	25	35	195	197	324	16	792
	55-59歳	22	23	195	271	340	33	884
	60-64歳	26	26	199	333	469	30	1083
	65-69歳	15	25	202	252	385	38	917
	70-74歳	28	17	161	214	300	29	749
	75-79歳	11	22	165	185	218	44	645
	80-84歳	12	16	87	110	130	29	384
	85歳以上	4	7	46	44	55	30	186
合計	254	382	2189	2713	4242	358	10138	
女性	20-24歳	16	30	104	104	203	13	470
	25-29歳	21	34	150	160	224	20	609
	30-34歳	19	48	174	181	269	9	700
	35-39歳	29	51	287	263	358	9	997
	40-44歳	31	50	252	260	348	12	953
	45-49歳	22	41	237	256	296	12	864
	50-54歳	28	38	245	242	241	20	814
	55-59歳	30	33	256	265	302	30	916
	60-64歳	40	37	310	376	437	41	1241
	65-69歳	36	30	241	277	340	59	983
	70-74歳	29	42	218	283	270	50	892
	75-79歳	34	29	206	215	203	69	756
	80-84歳	24	23	133	116	126	49	471
	85歳以上	18	10	92	107	102	40	369
合計	377	496	2905	3105	3719	433	11035	
合計	20-24歳	24	59	202	221	461	21	988
	25-29歳	33	59	270	282	501	39	1184
	30-34歳	41	87	309	341	585	30	1393
	35-39歳	60	94	473	492	772	26	1917
	40-44歳	49	99	452	512	757	32	1901
	45-49歳	42	67	437	483	643	36	1708
	50-54歳	53	73	440	439	565	36	1606
	55-59歳	52	56	451	536	642	63	1800
	60-64歳	66	63	509	709	906	71	2324
	65-69歳	51	55	443	529	725	97	1900
	70-74歳	57	59	379	497	570	79	1641
	75-79歳	45	51	371	400	421	113	1401
	80-84歳	36	39	220	226	256	78	855
	85歳以上	22	17	138	151	157	70	555
合計	631	878	5094	5818	7961	791	21173	

表 63 性・年齢階級別 こころの状態(絶望感)別 個人数

	年齢階級	(2)絶望的だと感じたか						総数
		いつも	たいてい	ときどき	少しだけ	まったくない	無回答	
男性	20-24歳	2	19	55	91	343	8	518
	25-29歳	13	19	57	96	371	19	575
	30-34歳	16	15	81	89	474	18	693
	35-39歳	11	17	93	145	637	17	920
	40-44歳	13	20	89	164	640	22	948
	45-49歳	9	15	78	155	564	23	844
	50-54歳	8	16	55	142	552	19	792
	55-59歳	9	12	70	173	587	33	884
	60-64歳	13	11	82	177	771	29	1083
	65-69歳	5	9	69	156	635	43	917
	70-74歳	15	8	66	127	499	34	749
	75-79歳	5	1	63	132	394	50	645
	80-84歳	4	9	29	70	234	38	384
	85歳以上	3	2	20	40	92	29	186
	合計	126	173	907	1757	6793	382	10138
女性	20-24歳	7	12	53	83	304	11	470
	25-29歳	12	18	62	100	397	20	609
	30-34歳	8	13	79	113	476	11	700
	35-39歳	12	18	87	164	705	11	997
	40-44歳	16	18	97	142	667	13	953
	45-49歳	8	17	76	160	588	15	864
	50-54歳	10	17	91	158	519	19	814
	55-59歳	11	15	89	183	594	24	916
	60-64歳	16	16	101	234	839	35	1241
	65-69歳	15	12	87	197	614	58	983
	70-74歳	11	12	82	194	535	58	892
	75-79歳	14	15	73	147	431	76	756
	80-84歳	10	8	77	90	235	51	471
	85歳以上	10	8	52	82	170	47	369
	合計	160	199	1106	2047	7074	449	11035
合計	20-24歳	9	31	108	174	647	19	988
	25-29歳	25	37	119	196	768	39	1184
	30-34歳	24	28	160	202	950	29	1393
	35-39歳	23	35	180	309	1342	28	1917
	40-44歳	29	38	186	306	1307	35	1901
	45-49歳	17	32	154	315	1152	38	1708
	50-54歳	18	33	146	300	1071	38	1606
	55-59歳	20	27	159	356	1181	57	1800
	60-64歳	29	27	183	411	1610	64	2324
	65-69歳	20	21	156	353	1249	101	1900
	70-74歳	26	20	148	321	1034	92	1641
	75-79歳	19	16	136	279	825	126	1401
	80-84歳	14	17	106	160	469	89	855
	85歳以上	13	10	72	122	262	76	555
	合計	286	372	2013	3804	13867	831	21173

表 64 性・年齢階級別 こころの状態(落ち着かない)別 個人数

年齢階級	(3)そろそろ落ち着かなく感じたか						総数	
	いつも	たいてい	ときどき	少しだけ	まったくくない	無回答		
男性	20-24歳	4	17	78	128	281	10	518
	25-29歳	6	21	84	135	310	19	575
	30-34歳	11	19	106	155	385	17	693
	35-39歳	9	21	130	225	518	17	920
	40-44歳	10	18	122	270	504	24	948
	45-49歳	9	13	103	251	445	23	844
	50-54歳	6	23	96	234	415	18	792
	55-59歳	10	13	100	286	444	31	884
	60-64歳	7	11	122	302	608	33	1083
	65-69歳	3	13	102	254	502	43	917
	70-74歳	12	13	86	202	399	37	749
	75-79歳	6	8	83	199	298	51	645
	80-84歳	5	8	41	99	195	36	384
	85歳以上	0	3	23	54	74	32	186
合計	98	201	1276	2794	5378	391	10138	
女性	20-24歳	10	25	64	110	250	11	470
	25-29歳	10	25	90	144	322	18	609
	30-34歳	11	22	95	163	400	9	700
	35-39歳	14	28	128	257	560	10	997
	40-44歳	16	26	137	234	528	12	953
	45-49歳	8	20	115	256	452	13	864
	50-54歳	8	25	122	242	399	18	814
	55-59歳	9	15	110	299	457	26	916
	60-64歳	10	15	112	373	689	42	1241
	65-69歳	10	15	105	262	532	59	983
	70-74歳	10	10	114	258	444	56	892
	75-79歳	14	9	92	219	349	73	756
	80-84歳	5	6	89	118	203	50	471
	85歳以上	8	10	63	104	138	46	369
合計	143	251	1436	3039	5723	443	11035	
合計	20-24歳	14	42	142	238	531	21	988
	25-29歳	16	46	174	279	632	37	1184
	30-34歳	22	41	201	318	785	26	1393
	35-39歳	23	49	258	482	1078	27	1917
	40-44歳	26	44	259	504	1032	36	1901
	45-49歳	17	33	218	507	897	36	1708
	50-54歳	14	48	218	476	814	36	1606
	55-59歳	19	28	210	585	901	57	1800
	60-64歳	17	26	234	675	1297	75	2324
	65-69歳	13	28	207	516	1034	102	1900
	70-74歳	22	23	200	460	843	93	1641
	75-79歳	20	17	175	418	647	124	1401
	80-84歳	10	14	130	217	398	86	855
	85歳以上	8	13	86	158	212	78	555
合計	241	452	2712	5833	11101	834	21173	

表 65 性・年齢階級別 こころの状態(沈み込み)別 個人数

	年齢階級	(4)気分が沈み込んで、何が起ころうとも気が晴れないように感じたか						総数
		いつも	たいてい	ときどき	少しだけ	まったくくない	無回答	
男性	20-24歳	7	16	88	133	266	8	518
	25-29歳	11	30	78	125	310	21	575
	30-34歳	11	32	96	186	351	17	693
	35-39歳	11	35	139	230	488	17	920
	40-44歳	12	38	139	270	467	22	948
	45-49歳	12	22	120	253	412	25	844
	50-54歳	14	21	114	249	378	16	792
	55-59歳	14	15	106	283	432	34	884
	60-64歳	11	20	120	317	583	32	1083
	65-69歳	9	14	111	248	497	38	917
	70-74歳	13	17	89	220	379	31	749
	75-79歳	6	8	99	189	295	48	645
	80-84歳	6	10	47	120	168	33	384
	85歳以上	3	4	32	58	61	28	186
	合計	140	282	1378	2881	5087	370	10138
女性	20-24歳	7	23	82	121	225	12	470
	25-29歳	14	25	116	137	299	18	609
	30-34歳	8	33	117	193	341	8	700
	35-39歳	17	39	152	299	480	10	997
	40-44歳	23	29	154	287	448	12	953
	45-49歳	21	28	126	299	377	13	864
	50-54歳	15	31	156	281	314	17	814
	55-59歳	13	27	132	333	387	24	916
	60-64歳	20	18	155	432	581	35	1241
	65-69歳	22	22	117	315	455	52	983
	70-74歳	10	21	130	290	389	52	892
	75-79歳	17	18	120	228	309	64	756
	80-84歳	12	14	97	122	180	46	471
	85歳以上	9	13	69	116	124	38	369
	合計	208	341	1723	3453	4909	401	11035
合計	20-24歳	14	39	170	254	491	20	988
	25-29歳	25	55	194	262	609	39	1184
	30-34歳	19	65	213	379	692	25	1393
	35-39歳	28	74	291	529	968	27	1917
	40-44歳	35	67	293	557	915	34	1901
	45-49歳	33	50	246	552	789	38	1708
	50-54歳	29	52	270	530	692	33	1606
	55-59歳	27	42	238	616	819	58	1800
	60-64歳	31	38	275	749	1164	67	2324
	65-69歳	31	36	228	563	952	90	1900
	70-74歳	23	38	219	510	768	83	1641
	75-79歳	23	26	219	417	604	112	1401
	80-84歳	18	24	144	242	348	79	855
	85歳以上	12	17	101	174	185	66	555
	合計	348	623	3101	6334	9996	771	21173

表 66 性・年齢階級別 こころの状態(骨折り)別 個人数

年齢階級	(5)何をするのも骨折りだと感じたか						総数	
	いつも	たいてい	ときどき	少しだけ	まったくない	無回答		
男性	20-24歳	7	20	77	127	279	8	518
	25-29歳	9	24	84	123	316	19	575
	30-34歳	15	27	88	191	356	16	693
	35-39歳	11	35	135	241	480	18	920
	40-44歳	15	29	138	278	467	21	948
	45-49歳	13	25	134	235	414	23	844
	50-54歳	12	29	132	247	353	19	792
	55-59歳	20	13	160	258	401	32	884
	60-64歳	14	25	157	322	535	30	1083
	65-69歳	10	28	139	277	424	39	917
	70-74歳	22	26	101	230	338	32	749
	75-79歳	12	36	113	186	252	46	645
	80-84歳	14	34	68	120	120	28	384
	85歳以上	17	17	37	47	39	29	186
合計	191	368	1563	2882	4774	360	10138	
女性	20-24歳	9	15	82	113	239	12	470
	25-29歳	11	27	90	137	326	18	609
	30-34歳	13	24	102	194	358	9	700
	35-39歳	17	35	147	294	492	12	997
	40-44歳	25	35	150	280	452	11	953
	45-49歳	15	38	140	290	370	11	864
	50-54歳	14	47	154	278	304	17	814
	55-59歳	17	31	147	340	355	26	916
	60-64歳	16	37	198	435	519	36	1241
	65-69歳	17	36	138	319	424	49	983
	70-74歳	16	35	147	294	344	56	892
	75-79歳	27	38	155	225	240	71	756
	80-84歳	27	51	106	116	128	43	471
	85歳以上	30	51	67	94	97	30	369
合計	254	500	1823	3409	4648	401	11035	
合計	20-24歳	16	35	159	240	518	20	988
	25-29歳	20	51	174	260	642	37	1184
	30-34歳	28	51	190	385	714	25	1393
	35-39歳	28	70	282	535	972	30	1917
	40-44歳	40	64	288	558	919	32	1901
	45-49歳	28	63	274	525	784	34	1708
	50-54歳	26	76	286	525	657	36	1606
	55-59歳	37	44	307	598	756	58	1800
	60-64歳	30	62	355	757	1054	66	2324
	65-69歳	27	64	277	596	848	88	1900
	70-74歳	38	61	248	524	682	88	1641
	75-79歳	39	74	268	411	492	117	1401
	80-84歳	41	85	174	236	248	71	855
	85歳以上	47	68	104	141	136	59	555
合計	445	868	3386	6291	9422	761	21173	

表 67 性・年齢階級別 こころの状態(自分は価値が無いと思うこと)別 個人数

年齢階級	(6)自分は価値のない人間だと感じたか						総数	
	いつも	たいてい	ときどき	少しだけ	まったくない	無回答		
男性	20-24歳	13	17	47	100	333	8	518
	25-29歳	13	15	61	88	379	19	575
	30-34歳	18	19	60	105	475	16	693
	35-39歳	11	20	86	147	639	17	920
	40-44歳	15	12	82	190	627	22	948
	45-49歳	10	15	72	147	577	23	844
	50-54歳	7	11	72	133	552	17	792
	55-59歳	16	4	63	165	604	32	884
	60-64歳	12	9	71	173	785	33	1083
	65-69歳	14	7	66	166	626	38	917
	70-74歳	14	13	59	134	493	36	749
	75-79歳	9	11	57	130	391	47	645
	80-84歳	5	7	44	71	220	37	384
	85歳以上	3	4	13	32	102	32	186
合計	160	164	853	1781	6803	377	10138	
女性	20-24歳	8	14	56	77	303	12	470
	25-29歳	15	29	62	79	405	19	609
	30-34歳	10	22	62	119	478	9	700
	35-39歳	16	18	104	145	704	10	997
	40-44歳	28	19	86	166	643	11	953
	45-49歳	12	19	82	178	560	13	864
	50-54歳	15	14	88	171	506	20	814
	55-59歳	12	14	84	174	607	25	916
	60-64歳	16	12	81	233	863	36	1241
	65-69歳	21	6	76	159	668	53	983
	70-74歳	14	12	81	160	568	57	892
	75-79歳	15	17	73	143	436	72	756
	80-84歳	8	10	65	89	244	55	471
	85歳以上	12	7	38	93	178	41	369
合計	202	213	1038	1986	7163	433	11035	
合計	20-24歳	21	31	103	177	636	20	988
	25-29歳	28	44	123	167	784	38	1184
	30-34歳	28	41	122	224	953	25	1393
	35-39歳	27	38	190	292	1343	27	1917
	40-44歳	43	31	168	356	1270	33	1901
	45-49歳	22	34	154	325	1137	36	1708
	50-54歳	22	25	160	304	1058	37	1606
	55-59歳	28	18	147	339	1211	57	1800
	60-64歳	28	21	152	406	1648	69	2324
	65-69歳	35	13	142	325	1294	91	1900
	70-74歳	28	25	140	294	1061	93	1641
	75-79歳	24	28	130	273	827	119	1401
	80-84歳	13	17	109	160	464	92	855
	85歳以上	15	11	51	125	280	73	555
合計	362	377	1891	3767	13966	810	21173	

表 68 性・年齢階級別 過去1年間の医療機関未受診経験の有無別 個人数

	年齢階級	過去1年間の医療機関の未受診経験			総数
		ない	ある	無回答	
男性	20-24歳	447	57	14	518
	25-29歳	478	85	12	575
	30-34歳	570	104	19	693
	35-39歳	730	167	23	920
	40-44歳	769	160	19	948
	45-49歳	684	143	17	844
	50-54歳	633	140	19	792
	55-59歳	691	159	34	884
	60-64歳	909	122	52	1083
	65-69歳	767	85	65	917
	70-74歳	626	68	55	749
	75-79歳	524	62	59	645
	80-84歳	308	31	45	384
	85歳以上	147	14	25	186
	合計	8283	1397	458	10138
女性	20-24歳	378	84	8	470
	25-29歳	482	117	10	609
	30-34歳	568	123	9	700
	35-39歳	815	169	13	997
	40-44歳	769	169	15	953
	45-49歳	672	174	18	864
	50-54歳	642	147	25	814
	55-59歳	731	141	44	916
	60-64歳	1003	166	72	1241
	65-69歳	813	99	71	983
	70-74歳	700	81	111	892
	75-79歳	593	68	95	756
	80-84歳	372	46	53	471
	85歳以上	300	31	38	369
	合計	8838	1615	582	11035
合計	20-24歳	825	141	22	988
	25-29歳	960	202	22	1184
	30-34歳	1138	227	28	1393
	35-39歳	1545	336	36	1917
	40-44歳	1538	329	34	1901
	45-49歳	1356	317	35	1708
	50-54歳	1275	287	44	1606
	55-59歳	1422	300	78	1800
	60-64歳	1912	288	124	2324
	65-69歳	1580	184	136	1900
	70-74歳	1326	149	166	1641
	75-79歳	1117	130	154	1401
	80-84歳	680	77	98	855
	85歳以上	447	45	63	555
	合計	17121	3012	1040	21173

注)本調査では「医療機関」とは、病院と診療所を指すものとして質問を行っている。

表 69 性・年齢階級別 過去1年間の医療機関未受診の理由別 個人数

年齢階級	医療機関未受診の理由【複数回答】							受診できなかった経験がある人の総数	
	公的医療保険に未加入で支払いできず	公的医療保険に加入していたが、支払いできず	身体上の理由で通院が困難	距離が遠く通院が困難	時間がなかった	その他	無回答		
男性	20-24歳	3	4	1	1	38	13	1	57
	25-29歳	1	13	4	3	62	6	2	85
	30-34歳	3	15	4	5	79	9	1	104
	35-39歳	10	15	1	3	122	19	4	167
	40-44歳	4	25	4	6	117	16	2	160
	45-49歳	1	21	1	1	114	10	2	143
	50-54歳	5	16	3	5	102	21	3	140
	55-59歳	7	21	2	8	113	19	5	159
	60-64歳	6	14	4	7	65	33	3	122
	65-69歳	3	16	2	7	48	16	3	85
	70-74歳	2	7	5	5	27	23	4	68
	75-79歳	4	7	12	12	19	17	5	62
	80-84歳	0	1	6	7	7	11	3	31
	85歳以上	1	1	3	7	3	2	0	14
	合計	50	176	52	77	916	215	38	1397
女性	20-24歳	2	8	1	4	67	12	0	84
	25-29歳	2	16	4	5	84	17	1	117
	30-34歳	4	28	7	6	76	23	4	123
	35-39歳	5	28	3	6	102	43	2	169
	40-44歳	1	30	7	10	111	32	3	169
	45-49歳	1	38	3	7	115	27	5	174
	50-54歳	2	25	4	6	96	33	3	147
	55-59歳	5	23	8	6	80	33	2	141
	60-64歳	3	31	5	11	85	50	2	166
	65-69歳	1	13	16	13	40	24	8	99
	70-74歳	0	3	11	17	26	19	11	81
	75-79歳	4	5	14	23	13	16	3	68
	80-84歳	1	1	15	11	7	13	5	46
	85歳以上	1	0	12	9	4	3	6	31
	合計	32	249	110	134	906	345	55	1615
合計	20-24歳	5	12	2	5	105	25	1	141
	25-29歳	3	29	8	8	146	23	3	202
	30-34歳	7	43	11	11	155	32	5	227
	35-39歳	15	43	4	9	224	62	6	336
	40-44歳	5	55	11	16	228	48	5	329
	45-49歳	2	59	4	8	229	37	7	317
	50-54歳	7	41	7	11	198	54	6	287
	55-59歳	12	44	10	14	193	52	7	300
	60-64歳	9	45	9	18	150	83	5	288
	65-69歳	4	29	18	20	88	40	11	184
	70-74歳	2	10	16	22	53	42	15	149
	75-79歳	8	12	26	35	32	33	8	130
	80-84歳	1	2	21	18	14	24	8	77
	85歳以上	2	1	15	16	7	5	6	45
	合計	82	425	162	211	1822	560	93	3012

注) 本調査では「医療機関」とは、病院と診療所を指すものとして質問を行っている。

表 70 性・年齢階級別 介護経験の有無別 個人数

	年齢階級	家族の介護をした経験、または現在介護をしているか				総数
		現在、介護している	介護をしたことがある	介護の経験はない	無回答	
男性	20-24歳	1	16	496	5	518
	25-29歳	7	28	523	17	575
	30-34歳	6	42	631	14	693
	35-39歳	17	43	835	25	920
	40-44歳	20	83	831	14	948
	45-49歳	32	95	692	25	844
	50-54歳	58	103	607	24	792
	55-59歳	68	181	602	33	884
	60-64歳	89	261	663	70	1083
	65-69歳	66	228	544	79	917
	70-74歳	39	192	449	69	749
	75-79歳	27	166	371	81	645
	80-84歳	16	88	219	61	384
	85歳以上	20	54	81	31	186
	合計	466	1580	7544	548	10138
女性	20-24歳	7	30	421	12	470
	25-29歳	9	50	538	12	609
	30-34歳	14	67	604	15	700
	35-39歳	22	117	837	21	997
	40-44歳	34	131	769	19	953
	45-49歳	68	173	600	23	864
	50-54歳	92	219	466	37	814
	55-59歳	139	332	399	46	916
	60-64歳	147	509	507	78	1241
	65-69歳	96	414	392	81	983
	70-74歳	67	377	328	120	892
	75-79歳	41	334	295	86	756
	80-84歳	9	235	172	55	471
	85歳以上	6	166	148	49	369
	合計	751	3154	6476	654	11035
合計	20-24歳	8	46	917	17	988
	25-29歳	16	78	1061	29	1184
	30-34歳	20	109	1235	29	1393
	35-39歳	39	160	1672	46	1917
	40-44歳	54	214	1600	33	1901
	45-49歳	100	268	1292	48	1708
	50-54歳	150	322	1073	61	1606
	55-59歳	207	513	1001	79	1800
	60-64歳	236	770	1170	148	2324
	65-69歳	162	642	936	160	1900
	70-74歳	106	569	777	189	1641
	75-79歳	68	500	666	167	1401
	80-84歳	25	323	391	116	855
	85歳以上	26	220	229	80	555
	合計	1217	4734	14020	1202	21173

表 71 性・年齢階級別 介護の対象者別 個人数

年齢階級	誰の介護をしたか【複数回答】								現在介護、または介護経験ある人の総数	
	自分の親	配偶者の親	配偶者	子ども	祖父母	きょうだい、親戚	その他	無回答		
男性	20-24歳	1	0	0	0	12	1	2	1	17
	25-29歳	3	0	0	3	26	1	5	0	35
	30-34歳	13	1	1	0	28	1	5	2	48
	35-39歳	28	2	0	1	28	0	2	2	60
	40-44歳	57	5	4	3	41	4	2	2	103
	45-49歳	89	15	2	3	21	3	3	0	127
	50-54歳	122	20	5	4	17	5	2	3	161
	55-59歳	205	31	4	4	17	5	2	1	249
	60-64歳	276	60	13	6	24	6	2	2	350
	65-69歳	221	66	13	4	21	10	1	4	294
	70-74歳	153	39	32	3	14	10	1	3	231
	75-79歳	114	34	46	6	10	7	0	2	193
	80-84歳	58	12	41	1	6	1	1	2	104
	85歳以上	24	4	48	0	1	1	0	1	74
合計	1364	289	209	38	266	55	28	25	2046	
女性	20-24歳	1	0	0	0	24	0	11	1	37
	25-29歳	10	1	0	1	45	0	5	0	59
	30-34歳	15	9	0	2	50	4	5	2	81
	35-39歳	46	8	0	4	76	1	9	5	139
	40-44歳	67	37	0	3	67	6	4	1	165
	45-49歳	132	68	8	8	45	12	8	2	241
	50-54歳	175	123	8	9	27	8	8	5	311
	55-59歳	263	218	27	7	34	21	13	0	471
	60-64歳	384	288	59	11	47	24	8	8	656
	65-69歳	259	259	59	8	42	25	11	3	510
	70-74歳	191	203	108	10	29	30	7	3	444
	75-79歳	132	174	158	12	19	25	6	3	375
	80-84歳	52	109	145	3	13	13	2	1	244
	85歳以上	42	59	106	2	8	7	3	0	172
合計	1769	1556	678	80	526	176	100	34	3905	
合計	20-24歳	2	0	0	0	36	1	13	2	54
	25-29歳	13	1	0	4	71	1	10	0	94
	30-34歳	28	10	1	2	78	5	10	4	129
	35-39歳	74	10	0	5	104	1	11	7	199
	40-44歳	124	42	4	6	108	10	6	3	268
	45-49歳	221	83	10	11	66	15	11	2	368
	50-54歳	297	143	13	13	44	13	10	8	472
	55-59歳	468	249	31	11	51	26	15	1	720
	60-64歳	660	348	72	17	71	30	10	10	1006
	65-69歳	480	325	72	12	63	35	12	7	804
	70-74歳	344	242	140	13	43	40	8	6	675
	75-79歳	246	208	204	18	29	32	6	5	568
	80-84歳	110	121	186	4	19	14	3	3	348
	85歳以上	66	63	154	2	9	8	3	1	246
合計	3133	1845	887	118	792	231	128	59	5951	

表 72 性・年齢階級別 希望する介護場所別 個人数

年齢階級	希望する介護場所						総数	
	介護保険の施設	有料老人ホームなどの高齢者専用住宅	病院などの医療機関	自宅	その他	無回答		
男性	20-24歳	149	58	85	158	19	49	518
	25-29歳	174	69	78	165	22	67	575
	30-34歳	211	114	84	208	21	55	693
	35-39歳	283	120	118	273	36	90	920
	40-44歳	270	108	145	306	35	84	948
	45-49歳	287	83	119	254	23	78	844
	50-54歳	262	78	106	226	31	89	792
	55-59歳	266	80	114	267	25	132	884
	60-64歳	326	77	130	376	27	147	1083
	65-69歳	295	60	107	308	12	135	917
	70-74歳	229	35	98	251	19	117	749
	75-79歳	159	41	107	223	14	101	645
	80-84歳	71	27	71	157	1	57	384
	85歳以上	24	9	31	81	0	41	186
	合計	3006	959	1393	3253	285	1242	10138
女性	20-24歳	120	90	59	128	18	55	470
	25-29歳	165	132	76	143	22	71	609
	30-34歳	210	137	73	185	21	74	700
	35-39歳	350	190	111	221	26	99	997
	40-44歳	334	178	138	194	24	85	953
	45-49歳	322	117	127	187	21	90	864
	50-54歳	294	113	109	180	14	104	814
	55-59歳	312	116	119	201	16	152	916
	60-64歳	432	110	153	325	28	193	1241
	65-69歳	335	82	144	260	19	143	983
	70-74歳	237	47	163	295	9	141	892
	75-79歳	183	57	126	248	13	129	756
	80-84歳	85	24	77	187	4	94	471
	85歳以上	63	19	50	157	1	79	369
	合計	3442	1412	1525	2911	236	1509	11035
合計	20-24歳	269	148	144	286	37	104	988
	25-29歳	339	201	154	308	44	138	1184
	30-34歳	421	251	157	393	42	129	1393
	35-39歳	633	310	229	494	62	189	1917
	40-44歳	604	286	283	500	59	169	1901
	45-49歳	609	200	246	441	44	168	1708
	50-54歳	556	191	215	406	45	193	1606
	55-59歳	578	196	233	468	41	284	1800
	60-64歳	758	187	283	701	55	340	2324
	65-69歳	630	142	251	568	31	278	1900
	70-74歳	466	82	261	546	28	258	1641
	75-79歳	342	98	233	471	27	230	1401
	80-84歳	156	51	148	344	5	151	855
	85歳以上	87	28	81	238	1	120	555
	合計	6448	2371	2918	6164	521	2751	21173

表 73 性・年齢階級別 希望する介護者別 個人数

年齢階級	誰に介護してもらえそうか【複数回答】								介護場所 を「自宅」 「その他」と 答えた人 の総数	
	配偶者	子ども	子どもの 配偶者	介護 ヘルパー	親、きょう だい、親戚	分からない	その他	無回答		
男性	20-24歳	39	29	5	15	35	77	1	12	177
	25-29歳	78	37	7	13	29	62	3	15	187
	30-34歳	112	59	5	24	23	63	5	15	229
	35-39歳	145	91	11	34	28	89	8	19	309
	40-44歳	166	100	7	52	23	85	10	20	341
	45-49歳	151	75	7	35	15	68	5	13	277
	50-54歳	144	72	7	43	8	60	6	9	257
	55-59歳	163	85	9	48	8	55	9	15	292
	60-64歳	275	137	22	68	7	55	4	13	403
	65-69歳	218	121	25	79	4	41	1	8	320
	70-74歳	195	96	15	59	5	32	6	5	270
	75-79歳	147	113	24	46	1	26	4	6	237
	80-84歳	93	81	14	40	5	7	0	6	158
	85歳以上	34	54	20	17	1	4	3	2	81
	合計	1960	1150	178	573	192	724	65	158	3538
女性	20-24歳	24	35	5	19	43	62	1	4	146
	25-29歳	57	50	3	14	29	63	1	8	165
	30-34歳	87	81	5	38	34	70	2	7	206
	35-39歳	88	95	8	54	19	73	3	17	247
	40-44歳	78	91	11	43	14	72	4	10	218
	45-49歳	85	92	10	49	14	47	5	10	208
	50-54歳	71	97	13	56	16	45	2	5	194
	55-59歳	98	99	15	48	9	41	5	8	217
	60-64歳	149	176	35	95	8	67	1	11	353
	65-69歳	102	142	20	89	11	49	1	10	279
	70-74歳	101	167	33	97	8	48	1	15	304
	75-79歳	60	171	39	81	6	31	7	10	261
	80-84歳	24	141	43	38	11	19	5	3	191
	85歳以上	12	111	45	36	6	7	3	8	158
	合計	1036	1548	285	757	228	694	41	126	3147
合計	20-24歳	63	64	10	34	78	139	2	16	323
	25-29歳	135	87	10	27	58	125	4	23	352
	30-34歳	199	140	10	62	57	133	7	22	435
	35-39歳	233	186	19	88	47	162	11	36	556
	40-44歳	244	191	18	95	37	157	14	30	559
	45-49歳	236	167	17	84	29	115	10	23	485
	50-54歳	215	169	20	99	24	105	8	14	451
	55-59歳	261	184	24	96	17	96	14	23	509
	60-64歳	424	313	57	163	15	122	5	24	756
	65-69歳	320	263	45	168	15	90	2	18	599
	70-74歳	296	263	48	156	13	80	7	20	574
	75-79歳	207	284	63	127	7	57	11	16	498
	80-84歳	117	222	57	78	16	26	5	9	349
	85歳以上	46	165	65	53	7	11	6	10	239
	合計	2996	2698	463	1330	420	1418	106	284	6685

表 74 性・年齢階級別 過去1年間の健康診断の受診状況別 個人数

	年齢階級	過去1年間の健康診断受診状況			総数
		受診した	受診しなかった	無回答	
男性	20-24歳	374	136	8	518
	25-29歳	419	145	11	575
	30-34歳	516	164	13	693
	35-39歳	712	188	20	920
	40-44歳	736	201	11	948
	45-49歳	675	149	20	844
	50-54歳	623	155	14	792
	55-59歳	706	156	22	884
	60-64歳	773	274	36	1083
	65-69歳	625	253	39	917
	70-74歳	504	215	30	749
	75-79歳	430	173	42	645
	80-84歳	246	115	23	384
	85歳以上	102	69	15	186
	合計	7441	2393	304	10138
女性	20-24歳	310	148	12	470
	25-29歳	372	225	12	609
	30-34歳	399	293	8	700
	35-39歳	592	390	15	997
	40-44歳	644	295	14	953
	45-49歳	601	255	8	864
	50-54歳	574	223	17	814
	55-59歳	641	259	16	916
	60-64歳	819	371	51	1241
	65-69歳	676	262	45	983
	70-74歳	587	244	61	892
	75-79歳	478	228	50	756
	80-84歳	276	165	30	471
	85歳以上	193	140	36	369
	合計	7162	3498	375	11035
合計	20-24歳	684	284	20	988
	25-29歳	791	370	23	1184
	30-34歳	915	457	21	1393
	35-39歳	1304	578	35	1917
	40-44歳	1380	496	25	1901
	45-49歳	1276	404	28	1708
	50-54歳	1197	378	31	1606
	55-59歳	1347	415	38	1800
	60-64歳	1592	645	87	2324
	65-69歳	1301	515	84	1900
	70-74歳	1091	459	91	1641
	75-79歳	908	401	92	1401
	80-84歳	522	280	53	855
	85歳以上	295	209	51	555
	合計	14603	5891	679	21173

表 75 性・年齢階級別 過去1年間の健康診断未受診の理由別 個人数

年齢階級	過去1年間の健康診断未受診の理由【複数回答】							健診受診しなかった人の総数	
	必要がある と思わない	多忙で時間 がない	場所が遠く 受診が困難	どこで申し 込み受診す るのかわか らない	健診費用が 払えないと 思った	その他	無回答		
男性	20-24歳	93	24	0	14	11	7	3	136
	25-29歳	76	26	1	22	22	9	5	145
	30-34歳	84	45	1	18	23	5	4	164
	35-39歳	78	65	0	29	33	11	5	188
	40-44歳	74	89	4	21	29	16	2	201
	45-49歳	54	72	0	9	18	12	2	149
	50-54歳	51	68	3	10	23	14	4	155
	55-59歳	58	58	2	7	26	20	2	156
	60-64歳	119	71	4	25	21	46	9	274
	65-69歳	145	49	3	9	11	47	8	253
	70-74歳	103	34	4	9	8	62	8	215
	75-79歳	76	15	4	9	4	65	9	173
	80-84歳	52	8	3	2	1	47	7	115
	85歳以上	27	1	8	2	0	28	7	69
	合計	1090	625	37	186	230	389	75	2393
女性	20-24歳	90	21	0	32	13	15	4	148
	25-29歳	117	41	2	34	22	28	10	225
	30-34歳	136	64	5	66	33	36	5	293
	35-39歳	156	118	2	72	55	54	9	390
	40-44歳	108	115	13	27	29	38	3	295
	45-49歳	95	110	4	16	26	27	3	255
	50-54歳	88	88	5	15	17	37	5	223
	55-59歳	119	75	5	14	25	47	9	259
	60-64歳	149	113	8	18	28	87	15	371
	65-69歳	119	40	5	15	16	81	10	262
	70-74歳	118	31	13	11	11	68	11	244
	75-79歳	118	19	6	8	4	75	10	228
	80-84歳	74	12	18	9	1	51	11	165
	85歳以上	65	3	16	8	2	47	8	140
	合計	1552	850	102	345	282	691	113	3498
合計	20-24歳	183	45	0	46	24	22	7	284
	25-29歳	193	67	3	56	44	37	15	370
	30-34歳	220	109	6	84	56	41	9	457
	35-39歳	234	183	2	101	88	65	14	578
	40-44歳	182	204	17	48	58	54	5	496
	45-49歳	149	182	4	25	44	39	5	404
	50-54歳	139	156	8	25	40	51	9	378
	55-59歳	177	133	7	21	51	67	11	415
	60-64歳	268	184	12	43	49	133	24	645
	65-69歳	264	89	8	24	27	128	18	515
	70-74歳	221	65	17	20	19	130	19	459
	75-79歳	194	34	10	17	8	140	19	401
	80-84歳	126	20	21	11	2	98	18	280
	85歳以上	92	4	24	10	2	75	15	209
	合計	2642	1475	139	531	512	1080	188	5891

表 76 性・年齢階級別 現在の就業状況別 個人数

年齢階級	就業状況					総数	
	仕事をしている	仕事をしていない(仕事を探している)	仕事をしていない(仕事を探していない、または、学生)	仕事をしていない(不明)	無回答		
男性	20-24歳	289	40	184	0	5	518
	25-29歳	497	51	21	1	5	575
	30-34歳	634	40	14	1	4	693
	35-39歳	849	51	12	0	8	920
	40-44歳	864	58	23	0	3	948
	45-49歳	799	30	8	2	5	844
	50-54歳	722	43	19	1	7	792
	55-59歳	788	53	29	2	12	884
	60-64歳	764	110	187	10	12	1083
	65-69歳	433	105	325	21	33	917
	70-74歳	221	94	372	21	41	749
	75-79歳	119	92	339	46	49	645
	80-84歳	49	52	215	36	32	384
	85歳以上	15	21	117	13	20	186
	合計	7043	840	1865	154	236	10138
女性	20-24歳	288	44	134	0	4	470
	25-29歳	444	61	100	1	3	609
	30-34歳	457	69	166	2	6	700
	35-39歳	614	113	263	3	4	997
	40-44歳	684	93	169	2	5	953
	45-49歳	620	89	147	1	7	864
	50-54歳	572	82	148	3	9	814
	55-59歳	559	87	256	8	6	916
	60-64歳	544	158	476	32	31	1241
	65-69歳	259	98	532	43	51	983
	70-74歳	150	102	498	58	84	892
	75-79歳	87	87	438	54	90	756
	80-84歳	24	44	319	35	49	471
	85歳以上	4	41	259	21	44	369
	合計	5306	1168	3905	263	393	11035
合計	20-24歳	577	84	318	0	9	988
	25-29歳	941	112	121	2	8	1184
	30-34歳	1091	109	180	3	10	1393
	35-39歳	1463	164	275	3	12	1917
	40-44歳	1548	151	192	2	8	1901
	45-49歳	1419	119	155	3	12	1708
	50-54歳	1294	125	167	4	16	1606
	55-59歳	1347	140	285	10	18	1800
	60-64歳	1308	268	663	42	43	2324
	65-69歳	692	203	857	64	84	1900
	70-74歳	371	196	870	79	125	1641
	75-79歳	206	179	777	100	139	1401
	80-84歳	73	96	534	71	81	855
	85歳以上	19	62	376	34	64	555
	合計	12349	2008	5770	417	629	21173

表 77 性・年齢階級別 仕事の経験の有無別 個人数

年齢階級	現在仕事をしていない人の仕事経験			仕事をしていないと答えた人の総数	
	これまでに一度も収入のともなう仕事をしたことがない	これまでに収入のともなう仕事をしたことがある	無回答		
男性	20-24歳	174	44	6	224
	25-29歳	29	43	1	73
	30-34歳	9	46	0	55
	35-39歳	3	60	0	63
	40-44歳	8	73	0	81
	45-49歳	3	37	0	40
	50-54歳	3	60	0	63
	55-59歳	1	83	0	84
	60-64歳	4	301	2	307
	65-69歳	4	445	2	451
	70-74歳	8	478	1	487
	75-79歳	8	462	7	477
	80-84歳	3	297	3	303
	85歳以上	5	144	2	151
	合計	262	2573	24	2859
女性	20-24歳	123	52	3	178
	25-29歳	25	135	2	162
	30-34歳	7	230	0	237
	35-39歳	7	369	3	379
	40-44歳	7	257	0	264
	45-49歳	7	228	2	237
	50-54歳	13	218	2	233
	55-59歳	15	334	2	351
	60-64歳	22	638	6	666
	65-69歳	38	631	4	673
	70-74歳	46	599	13	658
	75-79歳	69	496	14	579
	80-84歳	57	329	12	398
	85歳以上	65	248	8	321
	合計	501	4764	71	5336
合計	20-24歳	297	96	9	402
	25-29歳	54	178	3	235
	30-34歳	16	276	0	292
	35-39歳	10	429	3	442
	40-44歳	15	330	0	345
	45-49歳	10	265	2	277
	50-54歳	16	278	2	296
	55-59歳	16	417	2	435
	60-64歳	26	939	8	973
	65-69歳	42	1076	6	1124
	70-74歳	54	1077	14	1145
	75-79歳	77	958	21	1056
	80-84歳	60	626	15	701
	85歳以上	70	392	10	472
	合計	763	7337	95	8195

表 78 性・年齢階級別 仕事を辞めた理由別 個人数

年齢階級	最後の仕事を辞めた理由							これまでに 収入をとまな う仕事をした ことがある人 の総数	
	倒産、解雇	労働条件の 悪化や不満	定年・契約 期間の満了	結婚、出産、 育児、病気	家族の介 護、看護	その他	無回答		
男性	20-24歳	1	15	1	3	0	6	18	44
	25-29歳	10	8	7	3	1	8	6	43
	30-34歳	8	17	2	6	0	5	8	46
	35-39歳	8	22	3	9	1	7	10	60
	40-44歳	13	14	7	24	2	8	5	73
	45-49歳	5	10	3	8	1	5	5	37
	50-54歳	13	10	2	21	5	3	6	60
	55-59歳	15	9	6	27	5	12	9	83
	60-64歳	25	24	159	50	12	12	19	301
	65-69歳	33	17	279	49	6	28	33	445
	70-74歳	23	12	322	34	11	29	47	478
	75-79歳	12	7	327	44	4	34	34	462
	80-84歳	10	1	197	26	6	25	32	297
	85歳以上	3	0	91	15	5	20	10	144
	合計	179	166	1406	319	59	202	242	2573
女性	20-24歳	0	10	3	25	0	4	10	52
	25-29歳	4	10	13	90	1	6	11	135
	30-34歳	7	10	6	180	3	8	16	230
	35-39歳	11	22	9	280	5	20	22	369
	40-44歳	10	15	12	180	9	17	14	257
	45-49歳	13	24	6	132	17	18	18	228
	50-54歳	17	12	11	118	20	24	16	218
	55-59歳	20	33	18	137	49	47	30	334
	60-64歳	56	38	122	240	64	74	44	638
	65-69歳	41	22	169	213	57	84	45	631
	70-74歳	32	16	196	174	47	72	62	599
	75-79歳	26	8	150	158	45	56	53	496
	80-84歳	17	5	91	95	23	59	39	329
	85歳以上	8	4	79	57	22	42	36	248
	合計	262	229	885	2079	362	531	416	4764
合計	20-24歳	1	25	4	28	0	10	28	96
	25-29歳	14	18	20	93	2	14	17	178
	30-34歳	15	27	8	186	3	13	24	276
	35-39歳	19	44	12	289	6	27	32	429
	40-44歳	23	29	19	204	11	25	19	330
	45-49歳	18	34	9	140	18	23	23	265
	50-54歳	30	22	13	139	25	27	22	278
	55-59歳	35	42	24	164	54	59	39	417
	60-64歳	81	62	281	290	76	86	63	939
	65-69歳	74	39	448	262	63	112	78	1076
	70-74歳	55	28	518	208	58	101	109	1077
	75-79歳	38	15	477	202	49	90	87	958
	80-84歳	27	6	288	121	29	84	71	626
	85歳以上	11	4	170	72	27	62	46	392
	合計	441	395	2291	2398	421	733	658	7337

表 79 性・年齢階級別 最後にしていた仕事の内容別 個人数

年齢階級	最後にしていた仕事の内容													仕こ 事を した こと が あ る 人 の 総 数	
	管 理 的 職 業	専 門 ・ 技 術 的 職 業	事 務 的 職 業	販 売 の 職 業	サ ー ビ ス の 職 業	保 安 の 職 業	農 林 漁 業 の 職 業	生 産 工 程 の 職 業	輸 送 ・ 機 械 運 転 の 職 業	建 設 ・ 採 掘 の 職 業	運 輸 ・ 清 掃 ・ 包 装 な ど の 職 業	そ の 他	無 回 答		
男性	20-24歳	1	7	0	8	3	0	0	5	0	2	1	1	16	44
	25-29歳	0	7	1	6	6	0	1	10	2	1	2	0	7	43
	30-34歳	0	8	5	2	16	0	1	5	0	1	3	1	4	46
	35-39歳	1	10	5	5	9	1	1	11	6	1	5	1	4	60
	40-44歳	1	14	8	5	12	3	2	8	4	3	6	2	5	73
	45-49歳	3	5	3	1	6	1	0	7	2	1	4	1	3	37
	50-54歳	0	9	2	4	11	0	1	13	2	9	5	1	3	60
	55-59歳	5	14	8	5	4	1	3	14	3	12	3	4	7	83
	60-64歳	45	73	30	16	27	7	5	40	17	15	7	4	15	301
	65-69歳	89	94	40	27	34	12	4	48	24	29	13	3	28	445
	70-74歳	85	84	40	32	30	14	10	52	28	39	21	9	34	478
	75-79歳	90	91	38	25	26	12	22	38	28	46	13	5	28	462
	80-84歳	56	46	26	16	17	8	29	25	14	20	14	4	22	297
	85歳以上	36	18	18	9	6	3	15	15	4	9	3	0	8	144
	合計	412	480	224	161	207	62	94	291	134	188	100	36	184	2573
女性	20-24歳	0	7	8	7	16	1	0	4	0	0	0	0	9	52
	25-29歳	0	22	39	20	29	0	0	8	0	0	4	5	8	135
	30-34歳	3	42	64	35	54	0	0	12	0	0	5	2	13	230
	35-39歳	3	69	131	32	65	0	1	29	1	0	8	4	26	369
	40-44歳	2	41	112	25	48	0	0	10	0	2	1	2	14	257
	45-49歳	2	36	83	17	45	0	1	17	0	1	5	3	18	228
	50-54歳	3	29	73	31	37	0	2	16	0	0	12	1	14	218
	55-59歳	3	49	107	37	61	1	3	30	0	1	14	7	21	334
	60-64歳	8	86	202	70	98	1	1	80	1	2	32	11	46	638
	65-69歳	6	77	188	82	94	1	8	99	1	0	31	10	34	631
	70-74歳	7	66	140	74	87	2	14	95	0	5	40	13	56	599
	75-79歳	7	54	97	57	70	0	22	78	2	12	19	18	60	496
	80-84歳	2	46	67	27	37	1	27	48	0	9	17	14	34	329
	85歳以上	3	26	47	20	31	0	23	37	1	11	11	7	31	248
	合計	49	650	1358	534	772	7	102	563	6	43	199	97	384	4764
合計	20-24歳	1	14	8	15	19	1	0	9	0	2	1	1	25	96
	25-29歳	0	29	40	26	35	0	1	18	2	1	6	5	15	178
	30-34歳	3	50	69	37	70	0	1	17	0	1	8	3	17	276
	35-39歳	4	79	136	37	74	1	2	40	7	1	13	5	30	429
	40-44歳	3	55	120	30	60	3	2	18	4	5	7	4	19	330
	45-49歳	5	41	86	18	51	1	1	24	2	2	9	4	21	265
	50-54歳	3	38	75	35	48	0	3	29	2	9	17	2	17	278
	55-59歳	8	63	115	42	65	2	6	44	3	13	17	11	28	417
	60-64歳	53	159	232	86	125	8	6	120	18	17	39	15	61	939
	65-69歳	95	171	228	109	128	13	12	147	25	29	44	13	62	1076
	70-74歳	92	150	180	106	117	16	24	147	28	44	61	22	90	1077
	75-79歳	97	145	135	82	96	12	44	116	30	58	32	23	88	958
	80-84歳	58	92	93	43	54	9	56	73	14	29	31	18	56	626
	85歳以上	39	44	65	29	37	3	38	52	5	20	14	7	39	392
	合計	461	1130	1582	695	979	69	196	854	140	231	299	133	568	7337

表 80 性・年齢階級別 最後にしていた仕事の勤め・自営の別 個人数

年齢階級	最後にしていた仕事は勤めか自営か										これまでに収入のともなう仕事をしたことがある人の総数	
	自営業(雇人あり)	自営業(雇人なし)	家族従業者(自家営業の手伝い)	会社・団体の役員	一般常雇者(契約期間が1年以上または雇用期間に定めがない者)	1月以上1年未満の契約の雇用者	日々又は1月未満の契約の雇用者	内職	その他	無回答		
男性	20-24歳	1	0	0	6	15	5	2	0	0	15	44
	25-29歳	0	0	1	4	17	13	1	0	0	7	43
	30-34歳	0	0	1	2	32	7	0	0	0	4	46
	35-39歳	0	1	0	3	39	9	2	0	2	4	60
	40-44歳	1	3	2	6	42	11	3	0	1	4	73
	45-49歳	1	0	0	1	22	8	0	0	2	3	37
	50-54歳	4	4	0	6	36	6	1	0	0	3	60
	55-59歳	7	7	0	5	45	7	2	0	3	7	83
	60-64歳	7	18	0	50	178	33	0	2	2	11	301
	65-69歳	18	23	3	75	260	42	3	0	1	20	445
	70-74歳	18	32	1	106	245	37	7	0	4	28	478
	75-79歳	20	48	4	91	245	29	3	0	4	18	462
	80-84歳	21	32	2	55	142	17	6	0	1	21	297
	85歳以上	11	17	2	32	67	6	0	0	5	4	144
	合計	109	185	16	442	1385	230	30	2	25	149	2573
女性	20-24歳	2	0	1	5	24	8	3	0	1	8	52
	25-29歳	2	0	3	11	83	19	5	0	5	7	135
	30-34歳	3	0	1	21	147	40	2	0	3	13	230
	35-39歳	5	5	4	21	244	61	3	6	1	19	369
	40-44歳	1	2	6	9	189	32	2	0	5	11	257
	45-49歳	3	2	6	9	148	34	3	5	4	14	228
	50-54歳	8	2	6	17	126	37	5	2	3	12	218
	55-59歳	8	5	5	21	204	61	3	6	6	15	334
	60-64歳	13	11	15	56	402	81	6	9	7	38	638
	65-69歳	21	17	21	72	358	88	1	14	12	27	631
	70-74歳	22	23	27	56	314	85	5	20	8	39	599
	75-79歳	25	22	13	42	267	52	6	12	14	43	496
	80-84歳	13	28	22	19	175	25	5	9	4	29	329
	85歳以上	7	34	20	16	106	21	4	8	8	24	248
	合計	133	151	150	375	2787	644	53	91	81	299	4764
合計	20-24歳	3	0	1	11	39	13	5	0	1	23	96
	25-29歳	2	0	4	15	100	32	6	0	5	14	178
	30-34歳	3	0	2	23	179	47	2	0	3	17	276
	35-39歳	5	6	4	24	283	70	5	6	3	23	429
	40-44歳	2	5	8	15	231	43	5	0	6	15	330
	45-49歳	4	2	6	10	170	42	3	5	6	17	265
	50-54歳	12	6	6	23	162	43	6	2	3	15	278
	55-59歳	15	12	5	26	249	68	5	6	9	22	417
	60-64歳	20	29	15	106	580	114	6	11	9	49	939
	65-69歳	39	40	24	147	618	130	4	14	13	47	1076
	70-74歳	40	55	28	162	559	122	12	20	12	67	1077
	75-79歳	45	70	17	133	512	81	9	12	18	61	958
	80-84歳	34	60	24	74	317	42	11	9	5	50	626
	85歳以上	18	51	22	48	173	27	4	8	13	28	392
	合計	242	336	166	817	4172	874	83	93	106	448	7337

表 81 性・年齢階級別 最後にしていた仕事の勤め先での呼称別 個人数

年齢階級	最後にしていた仕事の勤め先での呼称							最後職が雇 用者の総数	
	正規の職 員・従業員	パート	アルバイト	労働者派遣 事業所の派 遣社員	契約社員・ 嘱託	その他	無回答		
男性	20-24歳	12	4	8	0	1	0	3	28
	25-29歳	16	2	5	2	7	2	1	35
	30-34歳	20	3	6	4	4	0	4	41
	35-39歳	29	1	12	2	6	1	2	53
	40-44歳	36	5	7	6	3	2	3	62
	45-49歳	13	1	8	2	4	1	2	31
	50-54歳	31	5	5	4	0	0	4	49
	55-59歳	41	3	5	5	2	0	3	59
	60-64歳	191	8	10	2	32	3	15	261
	65-69歳	253	14	12	6	55	4	36	380
	70-74歳	260	28	17	5	39	5	41	395
	75-79歳	231	15	13	8	23	7	71	368
	80-84歳	136	8	7	1	16	7	45	220
	85歳以上	72	3	1	2	8	4	15	105
	合計	1341	100	116	49	200	36	245	2087
女性	20-24歳	13	7	12	3	4	0	1	40
	25-29歳	56	21	20	8	9	3	1	118
	30-34歳	90	56	22	12	23	2	5	210
	35-39歳	159	85	32	28	16	0	9	329
	40-44歳	129	50	16	12	12	1	12	232
	45-49歳	97	50	11	11	9	1	15	194
	50-54歳	94	50	9	9	7	2	14	185
	55-59歳	115	109	16	4	12	4	29	289
	60-64歳	241	204	24	4	27	5	40	545
	65-69歳	248	183	19	4	21	3	41	519
	70-74歳	221	150	15	3	19	3	49	460
	75-79歳	180	102	7	3	11	1	63	367
	80-84歳	122	52	11	0	7	4	28	224
	85歳以上	80	34	6	2	6	2	17	147
	合計	1845	1153	220	103	183	31	324	3859
合計	20-24歳	25	11	20	3	5	0	4	68
	25-29歳	72	23	25	10	16	5	2	153
	30-34歳	110	59	28	16	27	2	9	251
	35-39歳	188	86	44	30	22	1	11	382
	40-44歳	165	55	23	18	15	3	15	294
	45-49歳	110	51	19	13	13	2	17	225
	50-54歳	125	55	14	13	7	2	18	234
	55-59歳	156	112	21	9	14	4	32	348
	60-64歳	432	212	34	6	59	8	55	806
	65-69歳	501	197	31	10	76	7	77	899
	70-74歳	481	178	32	8	58	8	90	855
	75-79歳	411	117	20	11	34	8	134	735
	80-84歳	258	60	18	1	23	11	73	444
	85歳以上	152	37	7	4	14	6	32	252
	合計	3186	1253	336	152	383	67	569	5946

表 82 性・年齢階級別 最後にしていた仕事の企業規模別 個人数

年齢階級	最後にしていた仕事の勤め先の規模・官公庁の別										最後職が雇用者の総数	
	1～4人	5～29人	30～99人	100～299人	300～499人	500～999人	1000～4999人	5000人以上	官公庁	無回答		
男性	20-24歳	1	12	5	6	1	1	0	0	0	2	28
	25-29歳	0	7	4	7	5	4	4	2	0	2	35
	30-34歳	6	11	6	5	2	2	3	0	0	6	41
	35-39歳	3	17	17	5	1	1	2	0	1	6	53
	40-44歳	4	23	10	9	2	2	3	1	2	6	62
	45-49歳	2	9	6	3	2	1	1	1	0	6	31
	50-54歳	3	16	11	7	3	1	0	3	0	5	49
	55-59歳	2	16	10	3	2	1	8	6	5	6	59
	60-64歳	12	44	43	33	16	23	23	22	22	23	261
	65-69歳	14	58	58	45	22	24	39	42	32	46	380
	70-74歳	12	68	65	44	24	20	32	50	27	53	395
	75-79歳	14	49	62	51	18	22	29	22	32	69	368
	80-84歳	14	29	32	22	9	9	10	19	37	39	220
	85歳以上	7	15	15	11	3	6	5	9	12	22	105
合計	94	374	344	251	110	117	159	177	170	291	2087	
女性	20-24歳	2	12	8	10	3	1	1	0	1	2	40
	25-29歳	4	34	24	17	8	5	7	11	1	7	118
	30-34歳	4	65	52	20	14	13	13	13	3	13	210
	35-39歳	12	78	65	60	20	17	29	20	4	24	329
	40-44歳	20	52	33	29	7	10	19	19	16	27	232
	45-49歳	13	47	39	18	7	12	16	9	4	29	194
	50-54歳	8	34	40	25	12	8	12	17	7	22	185
	55-59歳	16	61	50	32	11	14	20	14	26	45	289
	60-64歳	22	129	89	75	29	23	43	27	36	72	545
	65-69歳	31	110	89	59	19	27	29	28	44	83	519
	70-74歳	29	97	95	47	18	15	20	22	36	81	460
	75-79歳	17	82	63	37	7	9	19	11	33	89	367
	80-84歳	16	63	46	16	5	5	2	9	24	38	224
	85歳以上	7	50	28	9	7	2	5	1	12	26	147
合計	201	914	721	454	167	161	235	201	247	558	3859	
合計	20-24歳	3	24	13	16	4	2	1	0	1	4	68
	25-29歳	4	41	28	24	13	9	11	13	1	9	153
	30-34歳	10	76	58	25	16	15	16	13	3	19	251
	35-39歳	15	95	82	65	21	18	31	20	5	30	382
	40-44歳	24	75	43	38	9	12	22	20	18	33	294
	45-49歳	15	56	45	21	9	13	17	10	4	35	225
	50-54歳	11	50	51	32	15	9	12	20	7	27	234
	55-59歳	18	77	60	35	13	15	28	20	31	51	348
	60-64歳	34	173	132	108	45	46	66	49	58	95	806
	65-69歳	45	168	147	104	41	51	68	70	76	129	899
	70-74歳	41	165	160	91	42	35	52	72	63	134	855
	75-79歳	31	131	125	88	25	31	48	33	65	158	735
	80-84歳	30	92	78	38	14	14	12	28	61	77	444
	85歳以上	14	65	43	20	10	8	10	10	24	48	252
合計	295	1288	1065	705	277	278	394	378	417	849	5946	

表 83 性・年齢階級別 仕事をしていない理由別 個人数

年齢階級	現在、仕事をしていない理由						仕事をしていないと答えた人の総数	
	必要がなかった	必要はあったが、したくなかった	したかったが、職がなかった	したかったが、できなかった	学生・準備中だった	無回答		
男性	20-24歳	13	3	25	4	170	9	224
	25-29歳	4	9	33	5	16	6	73
	30-34歳	2	6	28	6	2	11	55
	35-39歳	2	2	44	7	1	7	63
	40-44歳	0	8	42	21	0	10	81
	45-49歳	3	5	21	5	1	5	40
	50-54歳	2	1	28	20	2	10	63
	55-59歳	6	6	35	21	0	16	84
	60-64歳	82	19	112	57	1	36	307
	65-69歳	158	30	147	44	0	72	451
	70-74歳	178	30	149	36	0	94	487
	75-79歳	197	21	94	37	0	128	477
	80-84歳	136	12	36	21	0	98	303
	85歳以上	84	6	13	10	0	38	151
	合計	867	158	807	294	193	540	2859
女性	20-24歳	13	4	24	19	106	12	178
	25-29歳	33	15	29	56	14	15	162
	30-34歳	72	10	35	101	0	19	237
	35-39歳	117	21	72	137	4	28	379
	40-44歳	88	19	60	77	1	19	264
	45-49歳	78	9	62	66	2	20	237
	50-54歳	84	15	55	60	0	19	233
	55-59歳	118	17	84	91	0	41	351
	60-64歳	250	34	146	143	0	93	666
	65-69歳	295	25	139	115	0	99	673
	70-74歳	267	20	113	93	0	165	658
	75-79歳	282	8	53	74	0	162	579
	80-84歳	229	8	21	27	0	113	398
	85歳以上	198	4	9	21	0	89	321
	合計	2124	209	902	1080	127	894	5336
合計	20-24歳	26	7	49	23	276	21	402
	25-29歳	37	24	62	61	30	21	235
	30-34歳	74	16	63	107	2	30	292
	35-39歳	119	23	116	144	5	35	442
	40-44歳	88	27	102	98	1	29	345
	45-49歳	81	14	83	71	3	25	277
	50-54歳	86	16	83	80	2	29	296
	55-59歳	124	23	119	112	0	57	435
	60-64歳	332	53	258	200	1	129	973
	65-69歳	453	55	286	159	0	171	1124
	70-74歳	445	50	262	129	0	259	1145
	75-79歳	479	29	147	111	0	290	1056
	80-84歳	365	20	57	48	0	211	701
	85歳以上	282	10	22	31	0	127	472
	合計	2991	367	1709	1374	320	1434	8195

表 84 性・年齢階級別 初めてした仕事の内容別 個人数

年齢階級	初めてした収入のともなう仕事の内容												現在またはこれまで収入がある人の総数		
	管理的職業	専門・技術的職業	事務的職業	販売の職業	サービスの職業	保安の職業	農林漁業の職業	生産工程の職業	輸送・機械運転の職業	建設・採掘の職業	運輸・清掃・包装などの職業	その他		無回答	
男性	20-24歳	2	95	13	28	56	16	2	53	6	26	16	3	17	333
	25-29歳	5	169	32	51	116	7	11	64	14	37	11	7	16	540
	30-34歳	13	192	47	74	142	9	9	77	17	65	20	3	12	680
	35-39歳	17	257	84	116	151	8	9	130	32	69	16	4	16	909
	40-44歳	22	263	92	120	131	20	9	137	30	64	25	4	20	937
	45-49歳	25	270	79	108	119	11	10	98	28	43	22	6	17	836
	50-54歳	24	214	90	114	104	16	12	83	19	64	8	6	28	782
	55-59歳	23	247	107	111	102	10	27	131	24	53	11	7	18	871
	60-64歳	29	291	124	134	103	17	31	161	36	77	15	7	40	1065
	65-69歳	30	228	105	115	54	9	29	139	41	55	3	1	69	878
	70-74歳	22	134	86	86	45	6	38	93	27	43	9	8	102	699
	75-79歳	12	114	74	56	22	9	63	58	19	48	6	8	92	581
	80-84歳	11	64	53	16	7	5	51	38	24	20	5	3	49	346
	85歳以上	10	26	27	3	5	2	15	13	7	8	2	2	39	159
	合計	245	2564	1013	1132	1157	145	316	1275	324	672	169	69	535	9616
女性	20-24歳	2	80	70	48	100	3	0	12	0	2	4	5	14	340
	25-29歳	2	156	123	85	160	2	1	21	1	0	5	5	18	579
	30-34歳	2	175	180	93	174	1	0	33	0	2	8	4	15	687
	35-39歳	5	227	323	108	223	1	1	51	1	4	6	6	27	983
	40-44歳	5	213	365	97	165	0	2	54	1	0	3	3	33	941
	45-49歳	4	207	351	87	118	0	2	47	3	0	1	4	24	848
	50-54歳	4	164	339	75	106	0	3	59	0	0	3	4	33	790
	55-59歳	6	188	379	71	115	2	8	74	1	0	6	6	37	893
	60-64歳	5	176	476	108	141	1	11	153	2	3	10	9	87	1182
	65-69歳	4	122	322	89	91	0	16	127	4	2	17	8	88	890
	70-74歳	4	91	215	80	75	0	20	112	0	4	14	8	126	749
	75-79歳	3	71	125	49	59	1	51	70	0	8	12	13	121	583
	80-84歳	2	38	88	24	29	0	32	45	0	5	8	9	73	353
	85歳以上	1	25	57	14	9	0	25	35	3	5	7	9	62	252
	合計	49	1933	3413	1028	1565	11	172	893	16	35	104	93	758	10070
合計	20-24歳	4	175	83	76	156	19	2	65	6	28	20	8	31	673
	25-29歳	7	325	155	136	276	9	12	85	15	37	16	12	34	1119
	30-34歳	15	367	227	167	316	10	9	110	17	67	28	7	27	1367
	35-39歳	22	484	407	224	374	9	10	181	33	73	22	10	43	1892
	40-44歳	27	476	457	217	296	20	11	191	31	64	28	7	53	1878
	45-49歳	29	477	430	195	237	11	12	145	31	43	23	10	41	1684
	50-54歳	28	378	429	189	210	16	15	142	19	64	11	10	61	1572
	55-59歳	29	435	486	182	217	12	35	205	25	53	17	13	55	1764
	60-64歳	34	467	600	242	244	18	42	314	38	80	25	16	127	2247
	65-69歳	34	350	427	204	145	9	45	266	45	57	20	9	157	1768
	70-74歳	26	225	301	166	120	6	58	205	27	47	23	16	228	1448
	75-79歳	15	185	199	105	81	10	114	128	19	56	18	21	213	1164
	80-84歳	13	102	141	40	36	5	83	83	24	25	13	12	122	699
	85歳以上	11	51	84	17	14	2	40	48	10	13	9	11	101	411
	合計	294	4497	4426	2160	2722	156	488	2168	340	707	273	162	1293	19686

表 85 性・年齢階級別 初めてした仕事の勤め・自営の別 個人数

年齢階級	初めてした収入のともなう仕事は勤めか自営か										現在またはこれまで収入をともなう仕事をしたことがある人の総数	
	自営業 (雇人あり)	自営業 (雇人なし)	家族従業者 (自家営業の手伝い)	会社・団 体の役員	一般常雇 者(契約 期間が1 年以上ま たは雇用 期間に定 めがない 者)	1月以上1 年未満の 契約の雇 用者	日々又は 1月未満 の契約の 雇用者	内職	その他	無回答		
男性	20-24歳	4	2	5	56	218	25	8	0	4	11	333
	25-29歳	8	6	12	70	373	47	7	0	2	15	540
	30-34歳	18	13	14	84	494	39	3	0	5	10	680
	35-39歳	16	14	19	114	690	31	4	0	10	11	909
	40-44歳	17	18	21	115	701	35	6	0	7	17	937
	45-49歳	19	26	6	102	633	24	8	0	4	14	836
	50-54歳	31	33	11	99	554	24	5	0	7	18	782
	55-59歳	49	42	20	98	616	28	2	0	4	12	871
	60-64歳	51	66	18	127	709	57	0	1	7	29	1065
	65-69歳	43	67	20	97	552	33	2	0	3	61	878
	70-74歳	43	71	15	84	366	24	3	0	6	87	699
	75-79歳	32	60	18	64	291	27	3	2	9	75	581
	80-84歳	27	38	8	31	181	14	1	0	2	44	346
	85歳以上	13	16	2	17	76	1	0	0	3	31	159
	合計	371	472	189	1158	6454	409	52	3	73	435	9616
女性	20-24歳	3	2	1	59	213	39	3	0	7	13	340
	25-29歳	5	0	9	83	406	47	10	0	7	12	579
	30-34歳	10	2	4	79	506	59	9	0	4	14	687
	35-39歳	7	11	7	79	777	71	1	0	5	25	983
	40-44歳	10	6	11	101	728	51	3	0	4	27	941
	45-49歳	9	6	18	76	672	39	0	1	6	21	848
	50-54歳	13	7	12	100	575	45	3	3	6	26	790
	55-59歳	14	11	26	94	642	59	2	3	11	31	893
	60-64歳	36	30	29	130	788	70	1	7	13	78	1182
	65-69歳	18	27	40	99	552	61	3	4	11	75	890
	70-74歳	28	44	30	67	400	59	1	7	14	99	749
	75-79歳	19	43	30	36	279	47	3	16	15	95	583
	80-84歳	16	28	24	20	167	25	2	5	4	62	353
	85歳以上	8	23	14	17	112	12	1	3	7	55	252
	合計	196	240	255	1040	6817	684	42	49	114	633	10070
合計	20-24歳	7	4	6	115	431	64	11	0	11	24	673
	25-29歳	13	6	21	153	779	94	17	0	9	27	1119
	30-34歳	28	15	18	163	1000	98	12	0	9	24	1367
	35-39歳	23	25	26	193	1467	102	5	0	15	36	1892
	40-44歳	27	24	32	216	1429	86	9	0	11	44	1878
	45-49歳	28	32	24	178	1305	63	8	1	10	35	1684
	50-54歳	44	40	23	199	1129	69	8	3	13	44	1572
	55-59歳	63	53	46	192	1258	87	4	3	15	43	1764
	60-64歳	87	96	47	257	1497	127	1	8	20	107	2247
	65-69歳	61	94	60	196	1104	94	5	4	14	136	1768
	70-74歳	71	115	45	151	766	83	4	7	20	186	1448
	75-79歳	51	103	48	100	570	74	6	18	24	170	1164
	80-84歳	43	66	32	51	348	39	3	5	6	106	699
	85歳以上	21	39	16	34	188	13	1	3	10	86	411
	合計	567	712	444	2198	13271	1093	94	52	187	1068	19686

表 86 性・年齢階級別 初めてした仕事の勤め先での呼称別 個人数

年齢階級	初めてした収入のともなう仕事の勤め先での呼称							初職が雇 用者の総 数	
	正規の職 員・従業員	パート	アルバイト	労働者派遣 事業所の派 遣社員	契約社員・ 嘱託	その他	無回答		
男性	20-24歳	231	8	39	6	11	0	12	307
	25-29歳	374	8	59	11	19	4	22	497
	30-34歳	486	9	53	10	24	5	33	620
	35-39歳	709	4	52	5	17	4	48	839
	40-44歳	744	10	39	0	11	3	50	857
	45-49歳	660	4	29	3	11	7	53	767
	50-54歳	609	5	20	3	10	3	32	682
	55-59歳	659	8	18	1	8	1	49	744
	60-64歳	757	19	12	2	26	11	66	893
	65-69歳	580	5	10	2	11	5	71	684
	70-74歳	398	6	7	3	6	0	57	477
	75-79歳	287	2	9	3	9	10	65	385
	80-84歳	173	1	5	1	4	4	39	227
	85歳以上	77	1	1	0	1	2	12	94
	合計	6744	90	353	50	168	59	609	8073
女性	20-24歳	202	19	50	2	22	5	14	314
	25-29歳	364	46	79	10	30	3	14	546
	30-34歳	452	54	80	12	28	4	23	653
	35-39歳	692	65	84	13	42	4	28	928
	40-44歳	721	52	34	5	21	5	45	883
	45-49歳	648	52	30	0	17	2	38	787
	50-54歳	588	57	16	3	15	2	42	723
	55-59歳	647	55	18	1	7	6	63	797
	60-64歳	790	77	15	1	17	10	79	989
	65-69歳	531	66	17	0	15	8	78	715
	70-74歳	365	70	9	2	7	5	69	527
	75-79歳	227	43	9	0	8	4	74	365
	80-84歳	145	21	5	0	1	4	38	214
	85歳以上	93	14	8	0	4	1	22	142
	合計	6465	691	454	49	234	63	627	8583
合計	20-24歳	433	27	89	8	33	5	26	621
	25-29歳	738	54	138	21	49	7	36	1043
	30-34歳	938	63	133	22	52	9	56	1273
	35-39歳	1401	69	136	18	59	8	76	1767
	40-44歳	1465	62	73	5	32	8	95	1740
	45-49歳	1308	56	59	3	28	9	91	1554
	50-54歳	1197	62	36	6	25	5	74	1405
	55-59歳	1306	63	36	2	15	7	112	1541
	60-64歳	1547	96	27	3	43	21	145	1882
	65-69歳	1111	71	27	2	26	13	149	1399
	70-74歳	763	76	16	5	13	5	126	1004
	75-79歳	514	45	18	3	17	14	139	750
	80-84歳	318	22	10	1	5	8	77	441
	85歳以上	170	15	9	0	5	3	34	236
	合計	13209	781	807	99	402	122	1236	16656

表 87 性・年齢階級別 初めてした仕事の企業規模別 個人数

年齢階級	初めてした収入のともなう仕事の勤め先の規模・官公庁の別										初職が雇 用者の総 数	
	1～4人	5～29人	30～99人	100～ 299人	300～ 499人	500～ 999人	1000～ 4999人	5000人以上	官公庁	無回答		
男性	20-24歳	8	74	51	54	18	19	24	25	18	16	307
	25-29歳	14	89	79	76	33	37	65	54	19	31	497
	30-34歳	27	112	117	100	46	30	70	56	16	46	620
	35-39歳	15	164	140	135	63	60	75	67	40	80	839
	40-44歳	24	152	126	138	69	62	80	105	38	63	857
	45-49歳	20	127	106	99	55	44	86	107	54	69	767
	50-54歳	23	126	109	88	37	49	65	77	63	45	682
	55-59歳	23	122	99	94	56	42	71	102	63	72	744
	60-64歳	33	122	137	112	60	57	99	123	68	82	893
	65-69歳	21	97	108	89	34	35	86	75	64	75	684
	70-74歳	19	83	57	48	25	25	56	61	49	54	477
	75-79歳	19	58	46	44	18	17	33	36	54	60	385
	80-84歳	15	32	28	17	5	9	19	27	43	32	227
	85歳以上	7	11	14	7	1	6	12	9	15	12	94
	合計	268	1369	1217	1101	520	492	841	924	604	737	8073
女性	20-24歳	12	86	69	46	16	20	19	12	9	25	314
	25-29歳	19	148	101	80	42	35	42	26	15	38	546
	30-34歳	25	180	109	97	59	33	46	45	16	43	653
	35-39歳	33	200	159	184	89	63	66	49	28	57	928
	40-44歳	27	151	141	146	67	60	85	95	43	68	883
	45-49歳	28	148	140	124	48	42	83	67	39	68	787
	50-54歳	19	126	115	113	63	50	64	61	44	68	723
	55-59歳	24	121	111	97	59	59	85	84	61	96	797
	60-64歳	38	190	184	132	50	60	85	81	48	121	989
	65-69歳	37	135	110	88	44	40	59	47	46	109	715
	70-74歳	24	117	89	56	30	21	33	25	47	85	527
	75-79歳	15	81	54	51	9	13	15	12	32	83	365
	80-84歳	16	46	32	14	7	8	10	11	25	45	214
	85歳以上	6	40	22	10	7	3	7	2	20	25	142
	合計	323	1769	1436	1238	590	507	699	617	473	931	8583
合計	20-24歳	20	160	120	100	34	39	43	37	27	41	621
	25-29歳	33	237	180	156	75	72	107	80	34	69	1043
	30-34歳	52	292	226	197	105	63	116	101	32	89	1273
	35-39歳	48	364	299	319	152	123	141	116	68	137	1767
	40-44歳	51	303	267	284	136	122	165	200	81	131	1740
	45-49歳	48	275	246	223	103	86	169	174	93	137	1554
	50-54歳	42	252	224	201	100	99	129	138	107	113	1405
	55-59歳	47	243	210	191	115	101	156	186	124	168	1541
	60-64歳	71	312	321	244	110	117	184	204	116	203	1882
	65-69歳	58	232	218	177	78	75	145	122	110	184	1399
	70-74歳	43	200	146	104	55	46	89	86	96	139	1004
	75-79歳	34	139	100	95	27	30	48	48	86	143	750
	80-84歳	31	78	60	31	12	17	29	38	68	77	441
	85歳以上	13	51	36	17	8	9	19	11	35	37	236
	合計	591	3138	2653	2339	1110	999	1540	1541	1077	1668	16656

表 88 性・年齢階級別 きょうだいの有無別 個人数

	年齢階級	きょうだいの有無			総数
		いる	いない	無回答	
男性	20-24歳	475	39	4	518
	25-29歳	535	36	4	575
	30-34歳	639	52	2	693
	35-39歳	837	74	9	920
	40-44歳	892	55	1	948
	45-49歳	779	52	13	844
	50-54歳	736	51	5	792
	55-59歳	833	44	7	884
	60-64歳	1021	48	14	1083
	65-69歳	858	44	15	917
	70-74歳	711	19	19	749
	75-79歳	604	29	12	645
	80-84歳	351	23	10	384
	85歳以上	163	13	10	186
合計		9434	579	125	10138
女性	20-24歳	434	31	5	470
	25-29歳	561	44	4	609
	30-34歳	658	39	3	700
	35-39歳	923	68	6	997
	40-44歳	891	58	4	953
	45-49歳	782	78	4	864
	50-54歳	757	50	7	814
	55-59歳	868	40	8	916
	60-64歳	1169	61	11	1241
	65-69歳	929	35	19	983
	70-74歳	842	32	18	892
	75-79歳	693	31	32	756
	80-84歳	434	17	20	471
	85歳以上	321	29	19	369
合計		10262	613	160	11035
合計	20-24歳	909	70	9	988
	25-29歳	1096	80	8	1184
	30-34歳	1297	91	5	1393
	35-39歳	1760	142	15	1917
	40-44歳	1783	113	5	1901
	45-49歳	1561	130	17	1708
	50-54歳	1493	101	12	1606
	55-59歳	1701	84	15	1800
	60-64歳	2190	109	25	2324
	65-69歳	1787	79	34	1900
	70-74歳	1553	51	37	1641
	75-79歳	1297	60	44	1401
	80-84歳	785	40	30	855
	85歳以上	484	42	29	555
合計		19696	1192	285	21173

表 89 性・年齢階級別 きょうだい数別 個人数

年齢階級	きょうだいの数(あなた以外)											きょうだいのいる人の総数	
	1	2	3	4	5	6	7	8	9	10以上	無回答		
男性	20-24歳	248	168	42	7	2	0	1	0	2	1	4	475
	25-29歳	252	211	43	7	5	3	0	0	1	0	13	535
	30-34歳	320	237	49	5	1	0	0	0	0	0	27	639
	35-39歳	453	277	56	11	4	1	1	0	1	0	33	837
	40-44歳	499	289	54	11	5	0	2	0	0	0	32	892
	45-49歳	452	222	51	15	7	2	1	0	0	0	29	779
	50-54歳	366	218	70	36	12	6	0	1	0	0	27	736
	55-59歳	265	275	138	64	20	13	5	7	2	0	44	833
	60-64歳	215	277	211	118	70	34	23	12	2	2	57	1021
	65-69歳	97	183	155	122	88	53	43	19	15	9	74	858
	70-74歳	60	95	132	113	82	70	44	23	12	12	68	711
	75-79歳	47	75	96	92	96	58	53	19	13	11	44	604
	80-84歳	23	44	42	68	47	33	33	15	12	9	25	351
	85歳以上	14	14	28	21	15	22	16	9	4	4	16	163
合計	3311	2585	1167	690	454	295	222	105	64	48	493	9434	
女性	20-24歳	235	137	42	5	3	1	1	1	0	9	434	
	25-29歳	274	207	51	9	1	2	3	1	0	13	561	
	30-34歳	336	243	47	6	1	2	3	0	0	20	658	
	35-39歳	516	309	53	16	4	3	0	0	2	20	923	
	40-44歳	469	288	57	28	8	4	1	1	1	33	891	
	45-49歳	418	248	65	20	5	2	0	3	0	21	782	
	50-54歳	350	240	86	34	9	4	9	1	0	23	757	
	55-59歳	253	274	154	73	33	15	7	9	1	1	48	868
	60-64歳	194	337	256	148	83	50	20	11	2	2	66	1169
	65-69歳	101	172	187	162	99	70	36	22	6	8	66	929
	70-74歳	67	103	159	140	130	77	53	25	7	14	67	842
	75-79歳	57	84	113	119	90	79	46	25	7	11	62	693
	80-84歳	29	43	60	65	70	60	33	18	15	6	35	434
	85歳以上	23	36	35	51	47	45	28	17	5	8	26	321
合計	3322	2721	1365	876	583	414	240	134	46	52	509	10262	
合計	20-24歳	483	305	84	12	5	1	2	1	2	13	909	
	25-29歳	526	418	94	16	6	5	3	1	0	26	1096	
	30-34歳	656	480	96	11	2	2	3	0	0	47	1297	
	35-39歳	969	586	109	27	8	4	1	0	3	53	1760	
	40-44歳	968	577	111	39	13	4	3	1	1	65	1783	
	45-49歳	870	470	116	35	12	4	1	3	0	50	1561	
	50-54歳	716	458	156	70	21	10	9	2	0	50	1493	
	55-59歳	518	549	292	137	53	28	12	16	3	92	1701	
	60-64歳	409	614	467	266	153	84	43	23	4	123	2190	
	65-69歳	198	355	342	284	187	123	79	41	21	140	1787	
	70-74歳	127	198	291	253	212	147	97	48	19	135	1553	
	75-79歳	104	159	209	211	186	137	99	44	20	106	1297	
	80-84歳	52	87	102	133	117	93	66	33	27	60	785	
	85歳以上	37	50	63	72	62	67	44	26	9	42	484	
合計	6633	5306	2532	1566	1037	709	462	239	110	1002	19696		

表 90 性・年齢階級別 同性のきょうだい数別 個人数

年齢階級	あなたと同性のきょうだいの数												きょうだいのいる人の総数	
	0	1	2	3	4	5	6	7	8	9	10	無回答		
男性	20-24歳	137	205	69	11	2	0	1	1	0	0		49	475
	25-29歳	183	220	71	10	2	1	0	0	1	0		47	535
	30-34歳	207	263	72	14	0	0	0	0	0	0		83	639
	35-39歳	240	349	93	12	3	0	0	0	0	0		140	837
	40-44歳	276	363	88	14	2	1	0	0	0	0		148	892
	45-49歳	245	303	74	16	4	0	0	0	0	0		137	779
	50-54歳	206	263	83	24	7	1	1	0	0	0		151	736
	55-59歳	195	263	130	45	10	7	3	1	0	0		179	833
	60-64歳	186	263	172	92	39	13	4	1	0	0		251	1021
	65-69歳	98	163	178	111	52	20	10	9	1	1		215	858
	70-74歳	78	119	128	107	56	25	16	4	5	2		171	711
	75-79歳	53	100	112	92	63	33	10	3	0	0		138	604
	80-84歳	37	51	69	64	35	15	11	1	1	0		67	351
	85歳以上	22	20	18	25	14	11	4	2	0	0		47	163
	合計	2163	2945	1357	637	289	127	60	22	8	3		1823	9434
女性	20-24歳	167	176	40	15	4	1	0	0	0	0	0	31	434
	25-29歳	173	269	66	9	4	0	0	0	0	0	0	40	561
	30-34歳	229	262	79	15	2	1	0	0	0	0	0	70	658
	35-39歳	310	368	118	13	4	0	0	0	0	0	0	110	923
	40-44歳	308	311	92	20	5	0	0	0	0	0	0	155	891
	45-49歳	246	288	100	22	2	1	0	0	0	0	0	123	782
	50-54歳	213	279	86	34	8	8	2	0	0	0	0	127	757
	55-59歳	205	248	153	54	18	6	6	0	0	0	0	178	868
	60-64歳	201	308	232	120	42	13	7	0	2	0	0	244	1169
	65-69歳	110	188	190	132	69	27	12	6	2	0	0	193	929
	70-74歳	86	141	156	132	80	32	11	5	1	0	0	198	842
	75-79歳	73	130	126	92	57	28	14	3	0	1	1	168	693
	80-84歳	47	60	70	72	56	19	7	4	0	0	1	98	434
	85歳以上	42	41	62	50	25	14	5	2	2	0	0	78	321
	合計	2410	3069	1570	780	376	150	64	20	7	1	2	1813	10262
合計	20-24歳	304	381	109	26	6	1	1	1	0	0	0	80	909
	25-29歳	356	489	137	19	6	1	0	0	1	0	0	87	1096
	30-34歳	436	525	151	29	2	1	0	0	0	0	0	153	1297
	35-39歳	550	717	211	25	7	0	0	0	0	0	0	250	1760
	40-44歳	584	674	180	34	7	1	0	0	0	0	0	303	1783
	45-49歳	491	591	174	38	6	1	0	0	0	0	0	260	1561
	50-54歳	419	542	169	58	15	9	3	0	0	0	0	278	1493
	55-59歳	400	511	283	99	28	13	9	1	0	0	0	357	1701
	60-64歳	387	571	404	212	81	26	11	1	2	0	0	495	2190
	65-69歳	208	351	368	243	121	47	22	15	3	1	0	408	1787
	70-74歳	164	260	284	239	136	57	27	9	6	2	0	369	1553
	75-79歳	126	230	238	184	120	61	24	6	0	1	1	306	1297
	80-84歳	84	111	139	136	91	34	18	5	1	0	1	165	785
	85歳以上	64	61	80	75	39	25	9	4	2	0	0	125	484
	合計	4573	6014	2927	1417	665	277	124	42	15	4	2	3636	19696

表 91 性・年齢階級別 きょうだい順位別 個人数

年齢階級	きょうだいの中で、上から数えて何番目か											きょうだいのいる人の総数	
	1	2	3	4	5	6	7	8	9	10以上	無回答		
男性	20-24歳	191	188	81	10	0	0	1	0	0	0	4	475
	25-29歳	215	209	80	15	2	1	0	0	0	0	13	535
	30-34歳	240	261	100	8	2	0	0	0	0	0	28	639
	35-39歳	339	348	94	15	3	2	1	0	0	0	35	837
	40-44歳	367	374	98	13	4	3	0	0	0	0	33	892
	45-49歳	352	305	66	17	4	0	1	0	0	0	34	779
	50-54歳	288	250	103	40	16	2	2	1	0	0	34	736
	55-59歳	254	270	146	75	25	5	7	2	5	0	44	833
	60-64歳	286	287	154	117	57	30	16	8	4	1	61	1021
	65-69歳	208	175	153	92	56	35	26	17	6	7	83	858
	70-74歳	169	150	104	92	49	36	19	8	7	3	74	711
	75-79歳	152	142	101	73	44	23	13	2	2	3	49	604
	80-84歳	95	77	62	45	20	12	6	2	1	4	27	351
	85歳以上	39	44	24	15	7	9	6	1	0	0	18	163
合計	3195	3080	1366	627	289	158	98	41	25	18	537	9434	
女性	20-24歳	155	182	75	12	1	0	0	0	0	9	434	
	25-29歳	211	236	90	8	2	0	0	1	0	13	561	
	30-34歳	241	293	89	10	1	1	1	0	0	21	658	
	35-39歳	365	384	125	14	7	5	1	0	0	1	21	923
	40-44歳	363	349	120	15	7	0	0	1	0	1	35	891
	45-49歳	330	319	91	14	5	0	0	0	0	0	23	782
	50-54歳	312	248	112	28	18	8	2	3	0	1	25	757
	55-59歳	258	245	163	89	32	17	7	2	4	1	50	868
	60-64歳	336	309	204	106	70	43	21	5	1	1	73	1169
	65-69歳	225	212	141	118	72	45	25	9	3	7	72	929
	70-74歳	194	177	160	102	64	42	20	8	4	3	68	842
	75-79歳	173	157	119	79	49	31	7	7	1	3	67	693
	80-84歳	94	111	77	48	32	18	11	4	0	0	39	434
	85歳以上	83	82	49	33	16	16	9	5	2	0	26	321
合計	3340	3304	1615	676	376	226	104	46	15	18	542	10262	
合計	20-24歳	346	370	156	22	1	0	1	0	0	13	909	
	25-29歳	426	445	170	23	4	1	0	1	0	26	1096	
	30-34歳	481	554	189	18	3	1	1	1	0	49	1297	
	35-39歳	704	732	219	29	10	7	2	0	0	56	1760	
	40-44歳	730	723	218	28	11	3	0	1	0	68	1783	
	45-49歳	682	624	157	31	9	0	1	0	0	57	1561	
	50-54歳	600	498	215	68	34	10	4	4	0	59	1493	
	55-59歳	512	515	309	164	57	22	14	4	9	1	94	1701
	60-64歳	622	596	358	223	127	73	37	13	5	2	134	2190
	65-69歳	433	387	294	210	128	80	51	26	9	14	155	1787
	70-74歳	363	327	264	194	113	78	39	16	11	6	142	1553
	75-79歳	325	299	220	152	93	54	20	9	3	6	116	1297
	80-84歳	189	188	139	93	52	30	17	6	1	4	66	785
	85歳以上	122	126	73	48	23	25	15	6	2	0	44	484
合計	6535	6384	2981	1303	665	384	202	87	40	36	1079	19696	

表 92 性・年齢階級別 同性のきょうだい順位別 個人数

年齢階級	同性のきょうだいの中で、上から数えて何番目か											きょうだいのいる人の総数	
	1	2	3	4	5	6	7	8	9	10	無回答		
男性	20-24歳	259	136	33	2	0	1	0	0	0	0	44	475
	25-29歳	322	141	28	2	0	0	0	0	0	0	42	535
	30-34歳	374	163	29	3	0	0	0	0	0	0	70	639
	35-39歳	464	227	29	0	1	0	0	0	0	0	116	837
	40-44歳	518	221	28	5	2	0	0	0	0	0	118	892
	45-49歳	458	178	20	4	0	0	0	0	0	0	119	779
	50-54歳	391	179	39	8	3	0	1	0	0	0	115	736
	55-59歳	385	221	62	18	3	3	1	1	0	0	139	833
	60-64歳	436	236	98	46	14	6	1	0	0	0	184	1021
	65-69歳	285	191	106	47	16	10	6	1	1	0	195	858
	70-74歳	263	149	92	41	13	8	2	2	1	0	140	711
	75-79歳	222	154	70	31	5	5	1	0	0	0	116	604
	80-84歳	152	75	40	19	5	4	1	0	0	1	54	351
	85歳以上	62	33	16	8	5	1	0	0	0	0	38	163
	合計	4591	2304	690	234	67	38	13	4	2	1	1490	9434
女性	20-24歳	257	119	22	2	1	0	0	0	0		33	434
	25-29歳	325	167	26	1	0	0	0	0	0		42	561
	30-34歳	384	177	25	8	1	0	0	0	0		63	658
	35-39歳	538	234	47	6	1	0	0	0	0		97	923
	40-44歳	524	206	33	5	0	0	0	0	0		123	891
	45-49歳	446	197	31	1	0	0	0	0	0		107	782
	50-54歳	418	169	41	16	6	3	0	0	0		104	757
	55-59歳	381	209	89	25	10	4	1	0	0		149	868
	60-64歳	507	267	122	59	11	7	2	0	1		193	1169
	65-69歳	344	214	125	58	24	7	5	1	0		151	929
	70-74歳	302	189	113	52	23	5	1	0	0		157	842
	75-79歳	284	154	68	34	16	5	2	0	0		130	693
	80-84歳	164	97	54	22	6	3	1	0	0		87	434
	85歳以上	128	76	31	9	6	1	1	0	0		69	321
	合計	5002	2475	827	298	105	35	13	1	1		1505	10262
合計	20-24歳	516	255	55	4	1	1	0	0	0	0	77	909
	25-29歳	647	308	54	3	0	0	0	0	0	0	84	1096
	30-34歳	758	340	54	11	1	0	0	0	0	0	133	1297
	35-39歳	1002	461	76	6	2	0	0	0	0	0	213	1760
	40-44歳	1042	427	61	10	2	0	0	0	0	0	241	1783
	45-49歳	904	375	51	5	0	0	0	0	0	0	226	1561
	50-54歳	809	348	80	24	9	3	1	0	0	0	219	1493
	55-59歳	766	430	151	43	13	7	2	1	0	0	288	1701
	60-64歳	943	503	220	105	25	13	3	0	1	0	377	2190
	65-69歳	629	405	231	105	40	17	11	2	1	0	346	1787
	70-74歳	565	338	205	93	36	13	3	2	1	0	297	1553
	75-79歳	506	308	138	65	21	10	3	0	0	0	246	1297
	80-84歳	316	172	94	41	11	7	2	0	0	1	141	785
	85歳以上	190	109	47	17	11	2	1	0	0	0	107	484
	合計	9593	4779	1517	532	172	73	26	5	3	1	2995	19696

表 93 性・年齢階級別 父親の状況別 個人数

年齢階級	父親の状況				総数	
	存命である	すでに死亡	わからない	無回答		
男性	20-24歳	463	24	22	9	518
	25-29歳	507	28	26	14	575
	30-34歳	603	61	17	12	693
	35-39歳	749	119	27	25	920
	40-44歳	662	241	23	22	948
	45-49歳	478	314	10	42	844
	50-54歳	295	463	5	29	792
	55-59歳	181	637	7	59	884
	60-64歳	106	897	2	78	1083
	65-69歳	21	834	3	59	917
	70-74歳	7	678	1	63	749
	75-79歳	2	585	0	58	645
	80-84歳	1	353	1	29	384
	85歳以上	1	162	1	22	186
合計	4076	5396	145	521	10138	
女性	20-24歳	426	18	13	13	470
	25-29歳	534	32	25	18	609
	30-34歳	607	56	18	19	700
	35-39歳	793	160	24	20	997
	40-44歳	668	224	30	31	953
	45-49歳	483	334	21	26	864
	50-54歳	322	451	5	36	814
	55-59歳	244	621	8	43	916
	60-64歳	108	1054	3	76	1241
	65-69歳	14	897	4	68	983
	70-74歳	3	814	2	73	892
	75-79歳	1	691	2	62	756
	80-84歳	1	427	0	43	471
	85歳以上	3	316	1	49	369
合計	4207	6095	156	577	11035	
合計	20-24歳	889	42	35	22	988
	25-29歳	1041	60	51	32	1184
	30-34歳	1210	117	35	31	1393
	35-39歳	1542	279	51	45	1917
	40-44歳	1330	465	53	53	1901
	45-49歳	961	648	31	68	1708
	50-54歳	617	914	10	65	1606
	55-59歳	425	1258	15	102	1800
	60-64歳	214	1951	5	154	2324
	65-69歳	35	1731	7	127	1900
	70-74歳	10	1492	3	136	1641
	75-79歳	3	1276	2	120	1401
	80-84歳	2	780	1	72	855
	85歳以上	4	478	2	71	555
合計	8283	11491	301	1098	21173	

表 94 性・年齢階級別 母親の状況別 個人数

年齢階級	母親の状況				総数	
	存命である	すでに死亡	わからない	無回答		
男性	20-24歳	484	3	13	18	518
	25-29歳	530	5	9	31	575
	30-34歳	632	19	8	34	693
	35-39歳	823	38	14	45	920
	40-44歳	819	82	12	35	948
	45-49歳	683	109	6	46	844
	50-54歳	542	206	5	39	792
	55-59歳	480	340	5	59	884
	60-64歳	384	621	3	75	1083
	65-69歳	171	683	2	61	917
	70-74歳	51	630	2	66	749
	75-79歳	20	564	0	61	645
	80-84歳	1	351	1	31	384
	85歳以上	2	161	0	23	186
合計	5622	3812	80	624	10138	
女性	20-24歳	441	9	1	19	470
	25-29歳	572	11	4	22	609
	30-34歳	652	19	6	23	700
	35-39歳	894	70	6	27	997
	40-44歳	831	86	6	30	953
	45-49歳	709	127	4	24	864
	50-54歳	573	201	3	37	814
	55-59歳	517	345	3	51	916
	60-64歳	432	731	3	75	1241
	65-69歳	167	749	2	65	983
	70-74歳	58	760	1	73	892
	75-79歳	14	676	2	64	756
	80-84歳	1	423	0	47	471
	85歳以上	1	313	1	54	369
合計	5862	4520	42	611	11035	
合計	20-24歳	925	12	14	37	988
	25-29歳	1102	16	13	53	1184
	30-34歳	1284	38	14	57	1393
	35-39歳	1717	108	20	72	1917
	40-44歳	1650	168	18	65	1901
	45-49歳	1392	236	10	70	1708
	50-54歳	1115	407	8	76	1606
	55-59歳	997	685	8	110	1800
	60-64歳	816	1352	6	150	2324
	65-69歳	338	1432	4	126	1900
	70-74歳	109	1390	3	139	1641
	75-79歳	34	1240	2	125	1401
	80-84歳	2	774	1	78	855
	85歳以上	3	474	1	77	555
合計	11484	8332	122	1235	21173	

表 95 性・年齢階級別 最後に通った学校別 個人数

年齢階級	最後に通った(通っている)学校						総数	
	小・中学校 (尋常小学校、高等小学校、新制中学校)	高校(旧制中学校、旧制実業学校、新制高校)	短大・高専 (旧制高校、新制短大・高専)	大学・大学院 (旧制・新制)	その他	無回答		
男性	20-24歳	15	143	25	253	51	31	518
	25-29歳	16	183	26	238	75	37	575
	30-34歳	21	208	46	274	99	45	693
	35-39歳	35	348	50	308	104	75	920
	40-44歳	48	362	48	334	107	49	948
	45-49歳	35	332	45	280	77	75	844
	50-54歳	36	307	33	280	67	69	792
	55-59歳	95	354	38	274	46	77	884
	60-64歳	173	439	28	309	48	86	1083
	65-69歳	260	380	19	181	29	48	917
	70-74歳	256	294	10	125	24	40	749
	75-79歳	255	211	20	120	4	35	645
	80-84歳	188	110	15	51	2	18	384
	85歳以上	96	41	20	15	3	11	186
	合計	1529	3712	423	3042	736	696	10138
女性	20-24歳	5	114	65	175	70	41	470
	25-29歳	10	160	115	184	102	38	609
	30-34歳	13	180	155	157	146	49	700
	35-39歳	25	300	271	173	170	58	997
	40-44歳	18	361	243	137	132	62	953
	45-49歳	14	384	183	112	114	57	864
	50-54歳	29	356	154	97	115	63	814
	55-59歳	81	402	186	95	95	57	916
	60-64歳	209	644	139	56	114	79	1241
	65-69歳	280	484	61	39	69	50	983
	70-74歳	324	406	48	24	45	45	892
	75-79歳	364	269	27	20	24	52	756
	80-84歳	218	168	25	8	15	37	471
	85歳以上	216	70	29	5	8	41	369
	合計	1806	4298	1701	1282	1219	729	11035
合計	20-24歳	20	257	90	428	121	72	988
	25-29歳	26	343	141	422	177	75	1184
	30-34歳	34	388	201	431	245	94	1393
	35-39歳	60	648	321	481	274	133	1917
	40-44歳	66	723	291	471	239	111	1901
	45-49歳	49	716	228	392	191	132	1708
	50-54歳	65	663	187	377	182	132	1606
	55-59歳	176	756	224	369	141	134	1800
	60-64歳	382	1083	167	365	162	165	2324
	65-69歳	540	864	80	220	98	98	1900
	70-74歳	580	700	58	149	69	85	1641
	75-79歳	619	480	47	140	28	87	1401
	80-84歳	406	278	40	59	17	55	855
	85歳以上	312	111	49	20	11	52	555
	合計	3335	8010	2124	4324	1955	1425	21173

表 96 性・年齢階級別 生活の変化(生活水準)別 個人数

年齢階級	5年前と比べた生活の変化:(1)生活水準						総数	
	かなり良くなった	良くなった	ほとんど変わらない	悪くなった	かなり悪くなった	無回答		
男性	20-24歳	14	102	301	76	14	11	518
	25-29歳	23	95	293	109	36	19	575
	30-34歳	23	107	359	153	43	8	693
	35-39歳	14	119	456	235	78	18	920
	40-44歳	22	102	457	260	99	8	948
	45-49歳	7	66	398	264	88	21	844
	50-54歳	7	44	360	270	99	12	792
	55-59歳	7	41	422	283	115	16	884
	60-64歳	9	48	446	405	157	18	1083
	65-69歳	3	33	397	369	89	26	917
	70-74歳	4	19	340	296	58	32	749
	75-79歳	2	25	326	229	42	21	645
	80-84歳	3	14	232	100	21	14	384
	85歳以上	3	10	112	43	7	11	186
合計	141	825	4899	3092	946	235	10138	
女性	20-24歳	15	87	293	50	11	14	470
	25-29歳	21	107	330	112	28	11	609
	30-34歳	17	107	357	164	49	6	700
	35-39歳	22	124	508	265	69	9	997
	40-44歳	6	100	479	272	81	15	953
	45-49歳	8	61	432	263	86	14	864
	50-54歳	8	58	385	253	93	17	814
	55-59歳	8	56	435	318	88	11	916
	60-64歳	12	58	556	448	135	32	1241
	65-69歳	3	29	457	358	105	31	983
	70-74歳	6	40	411	310	95	30	892
	75-79歳	2	29	400	222	54	49	756
	80-84歳	4	25	281	103	31	27	471
	85歳以上	3	19	227	74	19	27	369
合計	135	900	5551	3212	944	293	11035	
合計	20-24歳	29	189	594	126	25	25	988
	25-29歳	44	202	623	221	64	30	1184
	30-34歳	40	214	716	317	92	14	1393
	35-39歳	36	243	964	500	147	27	1917
	40-44歳	28	202	936	532	180	23	1901
	45-49歳	15	127	830	527	174	35	1708
	50-54歳	15	102	745	523	192	29	1606
	55-59歳	15	97	857	601	203	27	1800
	60-64歳	21	106	1002	853	292	50	2324
	65-69歳	6	62	854	727	194	57	1900
	70-74歳	10	59	751	606	153	62	1641
	75-79歳	4	54	726	451	96	70	1401
	80-84歳	7	39	513	203	52	41	855
	85歳以上	6	29	339	117	26	38	555
合計	276	1725	10450	6304	1890	528	21173	

表 97 性・年齢階級別 生活の変化(健康状態)別 個人数

年齢階級	5年前と比べた生活の変化:(2)健康状態						総数	
	かなり良くなった	良くなった	ほとんど変わらない	悪くなった	かなり悪くなった	無回答		
男性	20-24歳	7	29	384	84	5	9	518
	25-29歳	4	31	394	117	13	16	575
	30-34歳	9	38	504	121	14	7	693
	35-39歳	13	46	637	182	23	19	920
	40-44歳	10	46	625	234	21	12	948
	45-49歳	5	25	510	258	25	21	844
	50-54歳	6	26	472	251	24	13	792
	55-59歳	2	31	496	300	38	17	884
	60-64歳	0	31	608	370	52	22	1083
	65-69歳	7	29	466	348	39	28	917
	70-74歳	6	22	340	302	51	28	749
	75-79歳	2	8	250	298	64	23	645
	80-84歳	1	5	123	194	45	16	384
	85歳以上	5	3	56	86	27	9	186
	合計	77	370	5865	3145	441	240	10138
女性	20-24歳	7	33	336	72	8	14	470
	25-29歳	11	40	413	117	20	8	609
	30-34歳	8	49	481	143	13	6	700
	35-39歳	11	48	673	233	24	8	997
	40-44歳	7	41	614	252	27	12	953
	45-49歳	4	29	491	306	22	12	864
	50-54歳	6	32	425	313	24	14	814
	55-59歳	4	34	486	345	38	9	916
	60-64歳	3	33	637	491	43	34	1241
	65-69歳	4	26	491	388	47	27	983
	70-74歳	3	19	373	394	69	34	892
	75-79歳	0	9	266	355	77	49	756
	80-84歳	3	7	135	225	74	27	471
	85歳以上	2	5	120	171	47	24	369
	合計	73	405	5941	3805	533	278	11035
合計	20-24歳	14	62	720	156	13	23	988
	25-29歳	15	71	807	234	33	24	1184
	30-34歳	17	87	985	264	27	13	1393
	35-39歳	24	94	1310	415	47	27	1917
	40-44歳	17	87	1239	486	48	24	1901
	45-49歳	9	54	1001	564	47	33	1708
	50-54歳	12	58	897	564	48	27	1606
	55-59歳	6	65	982	645	76	26	1800
	60-64歳	3	64	1245	861	95	56	2324
	65-69歳	11	55	957	736	86	55	1900
	70-74歳	9	41	713	696	120	62	1641
	75-79歳	2	17	516	653	141	72	1401
	80-84歳	4	12	258	419	119	43	855
	85歳以上	7	8	176	257	74	33	555
	合計	150	775	11806	6950	974	518	21173

表 98 性・年齢階級別 生活の変化(仕事の状況)別 個人数

年齢階級	5年前と比べた生活の変化:(3)仕事の状況							総数	
	厳しくな った	変わらない	楽になっ た	5年前は働 いていな かった	現在、働い ていない	5年前も現 在も働いて いない	無回答		
男性	20-24歳	54	78	21	201	143	2	19	518
	25-29歳	157	184	51	118	47	0	18	575
	30-34歳	257	306	66	15	36	3	10	693
	35-39歳	415	362	70	9	44	0	20	920
	40-44歳	449	350	59	12	62	0	16	948
	45-49歳	433	303	41	10	33	0	24	844
	50-54歳	386	298	37	4	53	0	14	792
	55-59歳	395	326	64	7	70	2	20	884
	60-64歳	328	278	154	17	280	1	25	1083
	65-69歳	197	167	83	41	388	3	38	917
	70-74歳	108	106	28	71	388	6	42	749
	75-79歳	67	63	18	90	359	7	41	645
	80-84歳	32	27	11	56	225	7	26	384
	85歳以上	6	13	4	27	114	3	19	186
	合計	3284	2861	707	678	2242	34	332	10138
女性	20-24歳	27	45	24	232	118	4	20	470
	25-29歳	102	193	70	106	129	1	8	609
	30-34歳	142	201	76	70	200	1	10	700
	35-39歳	196	281	79	131	297	2	11	997
	40-44歳	246	298	57	122	211	1	18	953
	45-49歳	267	285	46	66	178	4	18	864
	50-54歳	252	274	43	40	183	3	19	814
	55-59歳	238	275	58	48	274	0	23	916
	60-64歳	236	268	86	76	508	11	56	1241
	65-69歳	124	146	38	109	513	9	44	983
	70-74歳	89	108	14	97	497	11	76	892
	75-79歳	60	58	20	90	433	9	86	756
	80-84歳	20	25	10	65	294	5	52	471
	85歳以上	3	18	4	42	246	6	50	369
	合計	2002	2475	625	1294	4081	67	491	11035
合計	20-24歳	81	123	45	433	261	6	39	988
	25-29歳	259	377	121	224	176	1	26	1184
	30-34歳	399	507	142	85	236	4	20	1393
	35-39歳	611	643	149	140	341	2	31	1917
	40-44歳	695	648	116	134	273	1	34	1901
	45-49歳	700	588	87	76	211	4	42	1708
	50-54歳	638	572	80	44	236	3	33	1606
	55-59歳	633	601	122	55	344	2	43	1800
	60-64歳	564	546	240	93	788	12	81	2324
	65-69歳	321	313	121	150	901	12	82	1900
	70-74歳	197	214	42	168	885	17	118	1641
	75-79歳	127	121	38	180	792	16	127	1401
	80-84歳	52	52	21	121	519	12	78	855
	85歳以上	9	31	8	69	360	9	69	555
	合計	5286	5336	1332	1972	6323	101	823	21173

表 99 性・年齢階級別 生活の変化(収入)別 個人数

	年齢階級	5年前と比べた生活の変化:(4)収入				総数
		増えた	あまり変わらない	減った	無回答	
男性	20-24歳	212	200	57	49	518
	25-29歳	215	210	125	25	575
	30-34歳	215	268	192	18	693
	35-39歳	217	374	305	24	920
	40-44歳	201	342	381	24	948
	45-49歳	129	295	394	26	844
	50-54歳	80	246	448	18	792
	55-59歳	54	249	557	24	884
	60-64歳	30	152	865	36	1083
	65-69歳	14	163	695	45	917
	70-74歳	9	167	518	55	749
	75-79歳	4	156	421	64	645
	80-84歳	3	117	235	29	384
	85歳以上	3	74	86	23	186
	合計		1386	3013	5279	460
女性	20-24歳	228	134	60	48	470
	25-29歳	189	184	212	24	609
	30-34歳	156	229	295	20	700
	35-39歳	197	374	390	36	997
	40-44歳	187	386	348	32	953
	45-49歳	129	348	356	31	864
	50-54歳	82	295	403	34	814
	55-59歳	47	282	551	36	916
	60-64歳	45	284	820	92	1241
	65-69歳	17	254	645	67	983
	70-74歳	7	233	571	81	892
	75-79歳	3	223	428	102	756
	80-84歳	2	183	223	63	471
	85歳以上	2	166	147	54	369
	合計		1291	3575	5449	720
合計	20-24歳	440	334	117	97	988
	25-29歳	404	394	337	49	1184
	30-34歳	371	497	487	38	1393
	35-39歳	414	748	695	60	1917
	40-44歳	388	728	729	56	1901
	45-49歳	258	643	750	57	1708
	50-54歳	162	541	851	52	1606
	55-59歳	101	531	1108	60	1800
	60-64歳	75	436	1685	128	2324
	65-69歳	31	417	1340	112	1900
	70-74歳	16	400	1089	136	1641
	75-79歳	7	379	849	166	1401
	80-84歳	5	300	458	92	855
	85歳以上	5	240	233	77	555
	合計		2677	6588	10728	1180

表 100 性・年齢階級別 生活の変化(支出)別 個人数

	年齢階級	5年前と比べた生活の変化:(5)支出				総数
		増えた	あまり変わらない	減った	無回答	
男性	20-24歳	281	169	23	45	518
	25-29歳	315	189	48	23	575
	30-34歳	384	226	69	14	693
	35-39歳	535	289	71	25	920
	40-44歳	563	276	82	27	948
	45-49歳	515	237	67	25	844
	50-54歳	409	278	88	17	792
	55-59歳	373	347	137	27	884
	60-64歳	279	510	258	36	1083
	65-69歳	286	422	169	40	917
	70-74歳	243	325	133	48	749
	75-79歳	215	271	98	61	645
	80-84歳	104	175	76	29	384
	85歳以上	50	93	24	19	186
	合計	4552	3807	1343	436	10138
女性	20-24歳	280	123	29	38	470
	25-29歳	328	193	69	19	609
	30-34歳	397	224	67	12	700
	35-39歳	580	306	90	21	997
	40-44歳	608	259	65	21	953
	45-49歳	530	241	71	22	864
	50-54歳	376	298	112	28	814
	55-59歳	337	386	162	31	916
	60-64歳	407	512	252	70	1241
	65-69歳	311	459	162	51	983
	70-74歳	316	376	144	56	892
	75-79歳	206	337	126	87	756
	80-84歳	110	236	70	55	471
	85歳以上	72	204	47	46	369
	合計	4858	4154	1466	557	11035
合計	20-24歳	561	292	52	83	988
	25-29歳	643	382	117	42	1184
	30-34歳	781	450	136	26	1393
	35-39歳	1115	595	161	46	1917
	40-44歳	1171	535	147	48	1901
	45-49歳	1045	478	138	47	1708
	50-54歳	785	576	200	45	1606
	55-59歳	710	733	299	58	1800
	60-64歳	686	1022	510	106	2324
	65-69歳	597	881	331	91	1900
	70-74歳	559	701	277	104	1641
	75-79歳	421	608	224	148	1401
	80-84歳	214	411	146	84	855
	85歳以上	122	297	71	65	555
	合計	9410	7961	2809	993	21173

表 101 性・年齢階級別 生活の変化(貯蓄総額)別 個人数

年齢階級	5年前と比べた生活の変化:(6)貯蓄の総額				総数	
	増えた	あまり変わらない	減った	無回答		
男性	20-24歳	139	219	114	46	518
	25-29歳	158	207	179	31	575
	30-34歳	120	268	284	21	693
	35-39歳	105	350	430	35	920
	40-44歳	123	308	492	25	948
	45-49歳	73	277	467	27	844
	50-54歳	57	249	461	25	792
	55-59歳	75	238	538	33	884
	60-64歳	90	264	688	41	1083
	65-69歳	25	223	620	49	917
	70-74歳	23	153	516	57	749
	75-79歳	14	152	432	47	645
	80-84歳	8	119	236	21	384
	85歳以上	5	61	103	17	186
合計	1015	3088	5560	475	10138	
女性	20-24歳	165	168	93	44	470
	25-29歳	148	225	215	21	609
	30-34歳	128	233	321	18	700
	35-39歳	146	331	490	30	997
	40-44歳	117	332	477	27	953
	45-49歳	85	258	492	29	864
	50-54歳	83	225	473	33	814
	55-59歳	82	252	542	40	916
	60-64歳	86	305	768	82	1241
	65-69歳	45	263	630	45	983
	70-74歳	35	206	582	69	892
	75-79歳	16	211	452	77	756
	80-84歳	12	154	254	51	471
	85歳以上	13	123	183	50	369
合計	1161	3286	5972	616	11035	
合計	20-24歳	304	387	207	90	988
	25-29歳	306	432	394	52	1184
	30-34歳	248	501	605	39	1393
	35-39歳	251	681	920	65	1917
	40-44歳	240	640	969	52	1901
	45-49歳	158	535	959	56	1708
	50-54歳	140	474	934	58	1606
	55-59歳	157	490	1080	73	1800
	60-64歳	176	569	1456	123	2324
	65-69歳	70	486	1250	94	1900
	70-74歳	58	359	1098	126	1641
	75-79歳	30	363	884	124	1401
	80-84歳	20	273	490	72	855
	85歳以上	18	184	286	67	555
合計	2176	6374	11532	1091	21173	

表 102 性・年齢階級別 東日本大震災の影響別 個人数

年齢階級	東日本大震災の影響【複数回答】									総数	
	影響も変化もなかった	転職や失職した	収入が減少した	屋外活動などの自粛など	心理的不安が高まった	絆が強まった	ボランティア活動をはじめた	その他	無回答		
男性	20-24歳	338	5	33	32	3	75	26	17	22	518
	25-29歳	355	11	55	41	9	81	13	22	28	575
	30-34歳	410	8	86	53	9	115	15	23	26	693
	35-39歳	523	12	152	80	11	118	19	35	37	920
	40-44歳	507	16	169	117	12	140	13	37	25	948
	45-49歳	464	7	160	78	18	94	13	38	39	844
	50-54歳	441	14	128	79	17	102	9	30	40	792
	55-59歳	508	5	158	86	16	109	9	26	37	884
	60-64歳	622	12	135	111	23	155	25	41	47	1083
	65-69歳	553	7	93	82	23	127	26	30	57	917
	70-74歳	451	2	56	67	28	87	22	29	55	749
	75-79歳	403	0	38	48	24	72	12	19	67	645
	80-84歳	241	0	24	25	15	42	4	9	44	384
	85歳以上	115	0	5	8	6	15	0	10	32	186
	合計	5931	99	1292	907	214	1332	206	366	556	10138
女性	20-24歳	302	5	10	38	6	88	11	18	22	470
	25-29歳	336	8	31	60	11	153	9	30	27	609
	30-34歳	346	7	52	92	16	177	10	51	27	700
	35-39歳	513	8	66	134	19	230	12	74	33	997
	40-44歳	470	14	90	150	16	184	9	74	45	953
	45-49歳	441	8	78	107	14	167	18	71	35	864
	50-54歳	371	7	85	126	29	189	17	55	38	814
	55-59歳	463	1	79	115	22	184	21	59	56	916
	60-64歳	604	5	97	181	43	270	35	67	84	1241
	65-69歳	525	1	65	116	43	177	22	52	74	983
	70-74歳	445	2	66	104	46	151	22	46	97	892
	75-79歳	414	0	37	61	27	105	17	29	118	756
	80-84歳	294	0	13	29	19	42	4	18	76	471
	85歳以上	228	0	9	18	12	33	1	18	59	369
	合計	5752	66	778	1331	323	2150	208	662	791	11035
合計	20-24歳	640	10	43	70	9	163	37	35	44	988
	25-29歳	691	19	86	101	20	234	22	52	55	1184
	30-34歳	756	15	138	145	25	292	25	74	53	1393
	35-39歳	1036	20	218	214	30	348	31	109	70	1917
	40-44歳	977	30	259	267	28	324	22	111	70	1901
	45-49歳	905	15	238	185	32	261	31	109	74	1708
	50-54歳	812	21	213	205	46	291	26	85	78	1606
	55-59歳	971	6	237	201	38	293	30	85	93	1800
	60-64歳	1226	17	232	292	66	425	60	108	131	2324
	65-69歳	1078	8	158	198	66	304	48	82	131	1900
	70-74歳	896	4	122	171	74	238	44	75	152	1641
	75-79歳	817	0	75	109	51	177	29	48	185	1401
	80-84歳	535	0	37	54	34	84	8	27	120	855
	85歳以上	343	0	14	26	18	48	1	28	91	555
	合計	11683	165	2070	2238	537	3482	414	1028	1347	21173

表 103 性・年齢階級別 15歳の時の状況(暮らし向き)別 個人数

年齢階級	あなたが15歳の時の暮らし向き						総数	
	大変苦しい	やや苦しい	普通	ややゆとりがある	大変ゆとりがある	無回答		
男性	20-24歳	14	21	310	51	21	101	518
	25-29歳	12	47	308	69	23	116	575
	30-34歳	16	42	409	78	28	120	693
	35-39歳	34	74	492	95	37	188	920
	40-44歳	38	106	497	85	38	184	948
	45-49歳	55	91	442	66	24	166	844
	50-54歳	52	124	360	43	19	194	792
	55-59歳	75	151	372	53	12	221	884
	60-64歳	130	224	374	54	15	286	1083
	65-69歳	146	167	254	30	9	311	917
	70-74歳	158	122	139	13	7	310	749
	75-79歳	132	91	130	8	5	279	645
	80-84歳	78	62	70	12	2	160	384
	85歳以上	26	22	32	13	2	91	186
	合計	966	1344	4189	670	242	2727	10138
女性	20-24歳	14	27	255	58	19	97	470
	25-29歳	19	47	346	70	39	88	609
	30-34歳	33	63	372	78	50	104	700
	35-39歳	39	99	523	114	70	152	997
	40-44歳	45	124	487	86	53	158	953
	45-49歳	50	114	469	74	27	130	864
	50-54歳	45	131	380	73	31	154	814
	55-59歳	79	138	400	55	25	219	916
	60-64歳	124	192	483	76	21	345	1241
	65-69歳	102	163	300	50	25	343	983
	70-74歳	115	114	225	34	14	390	892
	75-79歳	97	104	163	25	14	353	756
	80-84歳	61	70	107	18	16	199	471
	85歳以上	44	42	95	27	12	149	369
	合計	867	1428	4605	838	416	2881	11035
合計	20-24歳	28	48	565	109	40	198	988
	25-29歳	31	94	654	139	62	204	1184
	30-34歳	49	105	781	156	78	224	1393
	35-39歳	73	173	1015	209	107	340	1917
	40-44歳	83	230	984	171	91	342	1901
	45-49歳	105	205	911	140	51	296	1708
	50-54歳	97	255	740	116	50	348	1606
	55-59歳	154	289	772	108	37	440	1800
	60-64歳	254	416	857	130	36	631	2324
	65-69歳	248	330	554	80	34	654	1900
	70-74歳	273	236	364	47	21	700	1641
	75-79歳	229	195	293	33	19	632	1401
	80-84歳	139	132	177	30	18	359	855
	85歳以上	70	64	127	40	14	240	555
	合計	1833	2772	8794	1508	658	5608	21173

表 104 性・年齢階級別 15歳の時の状況(生活費用の担い手)別 個人数

年齢階級	あなたが15歳の時の生活費用の担い手【複数回答】										総数	
	父親	母親	祖父母	きょうだい	自分	配偶者	子ども	その他親戚	公的な支援	無回答		
男性	20-24歳	356	162	28	1	1	0	0	2	3	124	518
	25-29歳	401	181	22	6	9	0	0	4	3	127	575
	30-34歳	518	199	20	1	8	0	0	2	1	129	693
	35-39歳	651	240	23	4	12	1	1	2	2	197	920
	40-44歳	689	238	17	6	9	2	0	1	4	194	948
	45-49歳	618	211	14	4	13	0	0	2	8	174	844
	50-54歳	541	183	14	3	13	1	1	1	3	193	792
	55-59歳	573	195	14	21	22	0	0	1	2	228	884
	60-64歳	672	206	11	33	33	0	0	3	2	292	1083
	65-69歳	475	140	12	40	33	0	1	2	3	331	917
	70-74歳	300	106	10	39	41	0	0	4	2	328	749
	75-79歳	274	104	5	29	28	1	0	2	1	278	645
	80-84歳	181	53	5	12	16	1	0	2	0	160	384
	85歳以上	75	9	3	4	10	0	0	1	0	92	186
	合計	6324	2227	198	203	248	6	3	29	34	2847	10138
女性	20-24歳	324	162	19	1	6	1	0	1	4	107	470
	25-29歳	463	208	22	3	6	1	0	1	5	90	609
	30-34歳	526	233	15	4	7	1	1	3	4	115	700
	35-39歳	784	335	18	1	6	0	1	1	4	148	997
	40-44歳	736	294	19	8	10	1	1	2	3	149	953
	45-49歳	655	262	16	5	10	1	0	3	6	146	864
	50-54歳	587	215	12	14	7	0	0	2	3	169	814
	55-59歳	595	238	21	28	17	0	0	0	5	234	916
	60-64歳	751	279	27	39	33	3	4	1	2	367	1241
	65-69歳	503	200	14	54	17	4	0	3	1	356	983
	70-74歳	404	137	14	44	24	4	0	3	2	391	892
	75-79歳	320	110	13	27	22	6	1	1	0	347	756
	80-84歳	214	54	6	21	7	0	0	5	0	214	471
	85歳以上	172	44	5	12	15	1	0	2	0	160	369
	合計	7034	2771	221	261	187	23	8	28	39	2993	11035
合計	20-24歳	680	324	47	2	7	1	0	3	7	231	988
	25-29歳	864	389	44	9	15	1	0	5	8	217	1184
	30-34歳	1044	432	35	5	15	1	1	5	5	244	1393
	35-39歳	1435	575	41	5	18	1	2	3	6	345	1917
	40-44歳	1425	532	36	14	19	3	1	3	7	343	1901
	45-49歳	1273	473	30	9	23	1	0	5	14	320	1708
	50-54歳	1128	398	26	17	20	1	1	3	6	362	1606
	55-59歳	1168	433	35	49	39	0	0	1	7	462	1800
	60-64歳	1423	485	38	72	66	3	4	4	4	659	2324
	65-69歳	978	340	26	94	50	4	1	5	4	687	1900
	70-74歳	704	243	24	83	65	4	0	7	4	719	1641
	75-79歳	594	214	18	56	50	7	1	3	1	625	1401
	80-84歳	395	107	11	33	23	1	0	7	0	374	855
	85歳以上	247	53	8	16	25	1	0	3	0	252	555
	合計	13358	4998	419	464	435	29	11	57	73	5840	21173

表 105 性・年齢階級別 生活保護受給経験別 個人数

年齢階級	15歳になるまでの間の生活保護受給経験				総数	
	受けていたことがあった	受けていなかった	わからない	無回答		
男性	20-24歳	5	448	35	30	518
	25-29歳	3	519	28	25	575
	30-34歳	9	617	30	37	693
	35-39歳	9	804	44	63	920
	40-44歳	15	863	27	43	948
	45-49歳	15	758	23	48	844
	50-54歳	19	688	30	55	792
	55-59歳	26	780	27	51	884
	60-64歳	25	948	43	67	1083
	65-69歳	17	772	33	95	917
	70-74歳	19	605	35	90	749
	75-79歳	8	519	30	88	645
	80-84歳	3	297	20	64	384
	85歳以上	1	141	9	35	186
	合計	174	8759	414	791	10138
女性	20-24歳	6	424	14	26	470
	25-29歳	9	557	26	17	609
	30-34歳	8	640	20	32	700
	35-39歳	14	929	19	35	997
	40-44歳	23	864	21	45	953
	45-49歳	15	800	17	32	864
	50-54歳	17	736	24	37	814
	55-59歳	25	825	25	41	916
	60-64歳	25	1103	29	84	1241
	65-69歳	25	839	22	97	983
	70-74歳	18	714	25	135	892
	75-79歳	10	564	38	144	756
	80-84歳	4	374	16	77	471
	85歳以上	3	288	14	64	369
	合計	202	9657	310	866	11035
合計	20-24歳	11	872	49	56	988
	25-29歳	12	1076	54	42	1184
	30-34歳	17	1257	50	69	1393
	35-39歳	23	1733	63	98	1917
	40-44歳	38	1727	48	88	1901
	45-49歳	30	1558	40	80	1708
	50-54歳	36	1424	54	92	1606
	55-59歳	51	1605	52	92	1800
	60-64歳	50	2051	72	151	2324
	65-69歳	42	1611	55	192	1900
	70-74歳	37	1319	60	225	1641
	75-79歳	18	1083	68	232	1401
	80-84歳	7	671	36	141	855
	85歳以上	4	429	23	99	555
	合計	376	18416	724	1657	21173

表 106 性・年齢階級別 現在の暮らし向き別 個人数

年齢階級	現在の暮らし向き						総数	
	大変ゆとりがある	ややゆとりがある	普通	やや苦しい	大変苦しい	無回答		
男性	20-24歳	11	71	296	99	29	12	518
	25-29歳	8	53	288	146	63	17	575
	30-34歳	9	52	341	185	90	16	693
	35-39歳	4	81	426	276	108	25	920
	40-44歳	12	87	406	282	143	18	948
	45-49歳	2	64	368	263	120	27	844
	50-54歳	7	66	331	243	123	22	792
	55-59歳	11	77	384	264	133	15	884
	60-64歳	9	91	489	330	148	16	1083
	65-69歳	7	60	433	292	93	32	917
	70-74歳	7	38	365	246	66	27	749
	75-79歳	3	38	359	176	42	27	645
	80-84歳	1	35	245	73	12	18	384
	85歳以上	1	15	113	34	3	20	186
	合計	92	828	4844	2909	1173	292	10138
女性	20-24歳	9	50	300	70	22	19	470
	25-29歳	9	81	284	176	44	15	609
	30-34歳	10	71	332	193	74	20	700
	35-39歳	8	104	477	277	116	15	997
	40-44歳	7	95	421	287	121	22	953
	45-49歳	7	77	376	273	116	15	864
	50-54歳	10	74	363	249	97	21	814
	55-59歳	7	90	427	260	113	19	916
	60-64歳	14	104	592	390	106	35	1241
	65-69歳	4	73	522	284	69	31	983
	70-74歳	3	62	463	254	66	44	892
	75-79歳	3	45	450	153	49	56	756
	80-84歳	6	38	287	80	26	34	471
	85歳以上	4	28	229	55	25	28	369
	合計	101	992	5523	3001	1044	374	11035
合計	20-24歳	20	121	596	169	51	31	988
	25-29歳	17	134	572	322	107	32	1184
	30-34歳	19	123	673	378	164	36	1393
	35-39歳	12	185	903	553	224	40	1917
	40-44歳	19	182	827	569	264	40	1901
	45-49歳	9	141	744	536	236	42	1708
	50-54歳	17	140	694	492	220	43	1606
	55-59歳	18	167	811	524	246	34	1800
	60-64歳	23	195	1081	720	254	51	2324
	65-69歳	11	133	955	576	162	63	1900
	70-74歳	10	100	828	500	132	71	1641
	75-79歳	6	83	809	329	91	83	1401
	80-84歳	7	73	532	153	38	52	855
	85歳以上	5	43	342	89	28	48	555
	合計	193	1820	10367	5910	2217	666	21173

表 107 性・年齢階級別 収入の有無別 個人数

	年齢階級	昨年の収入の有無			総数
		収入なし	収入あり	無回答	
男性	20-24歳	178	323	17	518
	25-29歳	60	500	15	575
	30-34歳	37	633	23	693
	35-39歳	50	835	35	920
	40-44歳	54	871	23	948
	45-49歳	34	779	31	844
	50-54歳	49	707	36	792
	55-59歳	49	801	34	884
	60-64歳	87	955	41	1083
	65-69歳	91	764	62	917
	70-74歳	86	601	62	749
	75-79歳	94	479	72	645
	80-84歳	63	277	44	384
	85歳以上	24	134	28	186
合計		956	8659	523	10138
女性	20-24歳	148	299	23	470
	25-29歳	128	467	14	609
	30-34歳	203	478	19	700
	35-39歳	335	637	25	997
	40-44歳	245	683	25	953
	45-49歳	214	631	19	864
	50-54歳	199	573	42	814
	55-59歳	301	578	37	916
	60-64歳	310	841	90	1241
	65-69歳	203	685	95	983
	70-74歳	177	595	120	892
	75-79歳	182	444	130	756
	80-84歳	119	273	79	471
	85歳以上	92	217	60	369
合計		2856	7401	778	11035
合計	20-24歳	326	622	40	988
	25-29歳	188	967	29	1184
	30-34歳	240	1111	42	1393
	35-39歳	385	1472	60	1917
	40-44歳	299	1554	48	1901
	45-49歳	248	1410	50	1708
	50-54歳	248	1280	78	1606
	55-59歳	350	1379	71	1800
	60-64歳	397	1796	131	2324
	65-69歳	294	1449	157	1900
	70-74歳	263	1196	182	1641
	75-79歳	276	923	202	1401
	80-84歳	182	550	123	855
	85歳以上	116	351	88	555
合計		3812	16060	1301	21173

表 108 性・年齢階級別 平均収入額

	年齢階級	昨年の収入の合計額	
		平均値(万円)	度数(人)
男性	20-24歳	183.2	310
	25-29歳	334.9	475
	30-34歳	371.1	606
	35-39歳	427.2	772
	40-44歳	496.8	832
	45-49歳	531.1	735
	50-54歳	542.4	665
	55-59歳	580.6	763
	60-64歳	429.6	905
	65-69歳	424.4	725
	70-74歳	340.9	566
	75-79歳	355.1	450
	80-84歳	465.0	259
	85歳以上	437.8	123
	合計	439.9	8186
女性	20-24歳	148.1	278
	25-29歳	259.3	438
	30-34歳	218.6	448
	35-39歳	209.6	596
	40-44歳	211.1	649
	45-49歳	227.6	600
	50-54歳	233.2	540
	55-59歳	256.4	549
	60-64歳	207.7	791
	65-69歳	396.0	649
	70-74歳	528.7	534
	75-79歳	401.1	414
	80-84歳	435.3	252
	85歳以上	195.0	202
	合計	279.0	6940
合計	20-24歳	166.6	588
	25-29歳	298.6	913
	30-34歳	306.3	1054
	35-39歳	332.4	1368
	40-44歳	371.6	1481
	45-49歳	394.7	1335
	50-54歳	403.8	1205
	55-59歳	444.9	1312
	60-64歳	326.1	1696
	65-69歳	411.0	1374
	70-74歳	432.0	1100
	75-79歳	377.2	864
	80-84歳	450.3	511
	85歳以上	286.9	325
	合計	366.1	15126

表 109 性・年齢階級別 親からの仕送りの有無別 個人数

	年齢階級	親からの仕送り			昨年収入ありと 答えた人の総数
		あり	なし	無回答	
男性	20-24歳	45	260	18	323
	25-29歳	21	448	31	500
	30-34歳	11	590	32	633
	35-39歳	20	756	59	835
	40-44歳	9	807	55	871
	45-49歳	7	721	51	779
	50-54歳	2	650	55	707
	55-59歳	6	723	72	801
	60-64歳	3	848	104	955
	65-69歳	1	652	111	764
	70-74歳	1	495	105	601
	75-79歳	0	396	83	479
	80-84歳	1	227	49	277
	85歳以上	0	101	33	134
	合計	127	7674	858	8659
女性	20-24歳	28	247	24	299
	25-29歳	21	421	25	467
	30-34歳	11	433	34	478
	35-39歳	10	591	36	637
	40-44歳	10	621	52	683
	45-49歳	4	585	42	631
	50-54歳	9	512	52	573
	55-59歳	7	516	55	578
	60-64歳	3	689	149	841
	65-69歳	1	568	116	685
	70-74歳	1	465	129	595
	75-79歳	3	334	107	444
	80-84歳	1	208	64	273
	85歳以上	0	168	49	217
	合計	109	6358	934	7401
合計	20-24歳	73	507	42	622
	25-29歳	42	869	56	967
	30-34歳	22	1023	66	1111
	35-39歳	30	1347	95	1472
	40-44歳	19	1428	107	1554
	45-49歳	11	1306	93	1410
	50-54歳	11	1162	107	1280
	55-59歳	13	1239	127	1379
	60-64歳	6	1537	253	1796
	65-69歳	2	1220	227	1449
	70-74歳	2	960	234	1196
	75-79歳	3	730	190	923
	80-84歳	2	435	113	550
	85歳以上	0	269	82	351
	合計	236	14032	1792	16060

表 110 性・年齢階級別 子からの仕送りの有無別 個人数

	年齢階級	子からの仕送り			昨年収入ありと 答えた人の総数
		あり	なし	無回答	
男性	20-24歳	8	239	76	323
	25-29歳	4	407	89	500
	30-34歳	2	555	76	633
	35-39歳	2	707	126	835
	40-44歳	0	774	97	871
	45-49歳	1	699	79	779
	50-54歳	11	626	70	707
	55-59歳	10	699	92	801
	60-64歳	20	825	110	955
	65-69歳	10	640	114	764
	70-74歳	18	493	90	601
	75-79歳	13	402	64	479
	80-84歳	8	231	38	277
	85歳以上	4	101	29	134
	合計	111	7398	1150	8659
女性	20-24歳	0	233	66	299
	25-29歳	0	388	79	467
	30-34歳	0	393	85	478
	35-39歳	0	565	72	637
	40-44歳	3	601	79	683
	45-49歳	7	568	56	631
	50-54歳	13	497	63	573
	55-59歳	21	492	65	578
	60-64歳	36	669	136	841
	65-69歳	19	568	98	685
	70-74歳	22	472	101	595
	75-79歳	23	341	80	444
	80-84歳	17	210	46	273
	85歳以上	14	173	30	217
	合計	175	6170	1056	7401
合計	20-24歳	8	472	142	622
	25-29歳	4	795	168	967
	30-34歳	2	948	161	1111
	35-39歳	2	1272	198	1472
	40-44歳	3	1375	176	1554
	45-49歳	8	1267	135	1410
	50-54歳	24	1123	133	1280
	55-59歳	31	1191	157	1379
	60-64歳	56	1494	246	1796
	65-69歳	29	1208	212	1449
	70-74歳	40	965	191	1196
	75-79歳	36	743	144	923
	80-84歳	25	441	84	550
	85歳以上	18	274	59	351
	合計	286	13568	2206	16060

表 111 性・年齢階級別 貯蓄の有無別 個人数

	年齢階級	貯蓄の有無			総数
		貯蓄なし	貯蓄あり	無回答	
男性	20-24歳	265	229	24	518
	25-29歳	219	308	48	575
	30-34歳	260	384	49	693
	35-39歳	313	534	73	920
	40-44歳	341	548	59	948
	45-49歳	260	503	81	844
	50-54歳	246	470	76	792
	55-59歳	267	522	95	884
	60-64歳	277	704	102	1083
	65-69歳	224	593	100	917
	70-74歳	169	484	96	749
	75-79歳	128	414	103	645
	80-84歳	78	258	48	384
	85歳以上	30	127	29	186
	合計	3077	6078	983	10138
女性	20-24歳	181	255	34	470
	25-29歳	225	354	30	609
	30-34歳	251	415	34	700
	35-39歳	375	568	54	997
	40-44歳	364	534	55	953
	45-49歳	338	475	51	864
	50-54歳	270	469	75	814
	55-59歳	277	554	85	916
	60-64歳	340	757	144	1241
	65-69歳	211	655	117	983
	70-74歳	216	538	138	892
	75-79歳	186	415	155	756
	80-84歳	109	269	93	471
	85歳以上	104	204	61	369
	合計	3447	6462	1126	11035
合計	20-24歳	446	484	58	988
	25-29歳	444	662	78	1184
	30-34歳	511	799	83	1393
	35-39歳	688	1102	127	1917
	40-44歳	705	1082	114	1901
	45-49歳	598	978	132	1708
	50-54歳	516	939	151	1606
	55-59歳	544	1076	180	1800
	60-64歳	617	1461	246	2324
	65-69歳	435	1248	217	1900
	70-74歳	385	1022	234	1641
	75-79歳	314	829	258	1401
	80-84歳	187	527	141	855
	85歳以上	134	331	90	555
	合計	6524	12540	2109	21173

表 112 性・年齢階級別 平均貯蓄額

	年齢階級	貯蓄の総額	
		平均値(万円)	度数(人)
男性	20-24歳	93.2	216
	25-29歳	211.8	285
	30-34歳	256.3	358
	35-39歳	379.2	482
	40-44歳	412.0	504
	45-49歳	544.5	465
	50-54歳	706.9	421
	55-59歳	809.6	478
	60-64歳	1198.1	635
	65-69歳	1054.8	550
	70-74歳	895.8	444
	75-79歳	1101.9	369
	80-84歳	1122.3	236
	85歳以上	904.6	115
合計	722.3	5558	
女性	20-24歳	118.6	231
	25-29歳	199.0	314
	30-34歳	250.2	373
	35-39歳	300.8	506
	40-44歳	369.4	482
	45-49歳	426.6	429
	50-54歳	591.6	427
	55-59歳	644.0	500
	60-64歳	759.7	683
	65-69歳	930.5	601
	70-74歳	1140.7	470
	75-79歳	793.5	374
	80-84歳	927.7	228
	85歳以上	950.5	176
合計	614.6	5794	
合計	20-24歳	106.4	447
	25-29歳	205.1	599
	30-34歳	253.2	731
	35-39歳	339.0	988
	40-44歳	391.2	986
	45-49歳	487.9	894
	50-54歳	648.8	848
	55-59歳	724.9	978
	60-64歳	970.9	1318
	65-69歳	989.9	1151
	70-74歳	1021.7	914
	75-79歳	946.7	743
	80-84歳	1026.7	464
	85歳以上	932.3	291
合計	667.3	11352	

表 113 性・年齢階級別 過去5年間の貯蓄の仕方別 個人数

年齢階級	過去5年間の貯蓄の仕方						貯蓄ありと答えた人の総数	
	ほぼ毎月貯蓄	ときどき貯蓄	ほとんど貯蓄していない	まったく貯蓄していない	貯蓄を生活費に回している	無回答		
男性	20-24歳	80	94	27	10	6	12	229
	25-29歳	136	111	31	6	5	19	308
	30-34歳	164	138	27	15	19	21	384
	35-39歳	244	165	51	19	20	35	534
	40-44歳	245	172	46	14	40	31	548
	45-49歳	227	143	55	22	35	21	503
	50-54歳	195	119	44	26	48	38	470
	55-59歳	217	153	56	20	55	21	522
	60-64歳	170	210	114	45	133	32	704
	65-69歳	123	167	98	73	105	27	593
	70-74歳	75	139	92	64	89	25	484
	75-79歳	63	106	77	63	85	20	414
	80-84歳	43	81	53	20	42	19	258
	85歳以上	16	38	30	12	19	12	127
	合計	1998	1836	801	409	701	333	6078
女性	20-24歳	101	109	21	11	5	8	255
	25-29歳	168	126	23	6	14	17	354
	30-34歳	164	140	45	20	22	24	415
	35-39歳	212	180	55	55	42	24	568
	40-44歳	196	168	56	37	50	27	534
	45-49歳	173	142	56	34	42	28	475
	50-54歳	168	160	50	25	54	12	469
	55-59歳	189	167	71	36	61	30	554
	60-64歳	200	230	92	70	124	41	757
	65-69歳	130	198	110	67	114	36	655
	70-74歳	97	156	100	51	100	34	538
	75-79歳	55	114	74	45	88	39	415
	80-84歳	42	73	59	29	40	26	269
	85歳以上	35	54	41	20	35	19	204
	合計	1930	2017	853	506	791	365	6462
合計	20-24歳	181	203	48	21	11	20	484
	25-29歳	304	237	54	12	19	36	662
	30-34歳	328	278	72	35	41	45	799
	35-39歳	456	345	106	74	62	59	1102
	40-44歳	441	340	102	51	90	58	1082
	45-49歳	400	285	111	56	77	49	978
	50-54歳	363	279	94	51	102	50	939
	55-59歳	406	320	127	56	116	51	1076
	60-64歳	370	440	206	115	257	73	1461
	65-69歳	253	365	208	140	219	63	1248
	70-74歳	172	295	192	115	189	59	1022
	75-79歳	118	220	151	108	173	59	829
	80-84歳	85	154	112	49	82	45	527
	85歳以上	51	92	71	32	54	31	331
	合計	3928	3853	1654	915	1492	698	12540

表 114 性・年齢階級別 現在の生活費用の担い手別 個人数

年齢階級	現在の生活費用の担い手【複数回答】											総数	
	自分	父親	母親	祖父母	きょうだい	配偶者	子ども	その他の親戚	公的な支援	その他	無回答		
男性	20-24歳	253	277	153	20	8	5	0	1	7	3	72	518
	25-29歳	401	161	96	5	15	50	3	1	3	4	97	575
	30-34歳	507	109	68	4	9	102	13	2	2	1	129	693
	35-39歳	696	111	79	3	5	183	26	2	8	3	158	920
	40-44歳	747	88	76	0	19	214	29	0	13	1	133	948
	45-49歳	654	50	56	1	2	204	23	0	10	1	140	844
	50-54歳	598	31	42	0	3	191	36	2	8	5	152	792
	55-59歳	664	21	31	0	4	180	48	1	8	4	174	884
	60-64歳	811	9	26	0	5	263	72	1	30	6	219	1083
	65-69歳	682	2	9	2	1	226	61	1	27	4	191	917
	70-74歳	519	2	3	0	5	175	53	1	42	2	171	749
	75-79歳	474	0	1	1	1	129	65	1	32	3	124	645
	80-84歳	273	0	0	0	1	62	57	2	15	2	74	384
	85歳以上	133	0	0	0	0	26	35	2	4	1	38	186
	合計	7412	861	640	36	78	2010	521	17	209	40	1872	10138
女性	20-24歳	192	258	165	18	12	31	0	0	12	2	82	470
	25-29歳	336	177	107	12	21	176	3	1	8	6	87	609
	30-34歳	305	94	63	5	9	367	7	2	15	2	108	700
	35-39歳	423	89	72	4	9	630	12	2	17	9	129	997
	40-44歳	448	62	52	5	10	609	25	2	20	5	126	953
	45-49歳	421	44	33	1	13	570	36	3	12	6	110	864
	50-54歳	386	31	29	1	7	502	67	1	12	1	130	814
	55-59歳	387	11	17	4	4	579	92	3	11	11	156	916
	60-64歳	505	11	24	2	13	672	123	2	47	11	262	1241
	65-69歳	466	2	7	0	2	521	104	1	35	13	207	983
	70-74歳	455	4	3	0	10	361	120	5	54	10	160	892
	75-79歳	351	1	1	0	3	245	133	5	29	5	177	756
	80-84歳	208	0	0	0	1	94	132	3	27	5	118	471
	85歳以上	161	0	0	0	2	33	155	7	18	7	81	369
	合計	5044	784	573	52	116	5390	1009	37	317	93	1933	11035
合計	20-24歳	445	535	318	38	20	36	0	1	19	5	154	988
	25-29歳	737	338	203	17	36	226	6	2	11	10	184	1184
	30-34歳	812	203	131	9	18	469	20	4	17	3	237	1393
	35-39歳	1119	200	151	7	14	813	38	4	25	12	287	1917
	40-44歳	1195	150	128	5	29	823	54	2	33	6	259	1901
	45-49歳	1075	94	89	2	15	774	59	3	22	7	250	1708
	50-54歳	984	62	71	1	10	693	103	3	20	6	282	1606
	55-59歳	1051	32	48	4	8	759	140	4	19	15	330	1800
	60-64歳	1316	20	50	2	18	935	195	3	77	17	481	2324
	65-69歳	1148	4	16	2	3	747	165	2	62	17	398	1900
	70-74歳	974	6	6	0	15	536	173	6	96	12	331	1641
	75-79歳	825	1	2	1	4	374	198	6	61	8	301	1401
	80-84歳	481	0	0	0	2	156	189	5	42	7	192	855
	85歳以上	294	0	0	0	2	59	190	9	22	8	119	555
	合計	12456	1645	1213	88	194	7400	1530	54	526	133	3805	21173

表 115 性・年齢階級別 会話頻度別 個人数

年齢階級	ふだんの会話頻度							総数	
	毎日	2-3日に1回	4-7日に1回	2週間に1回	1か月に1回	ほとんど話をしない	無回答		
男性	20-24歳	468	26	5	3	2	5	9	518
	25-29歳	517	18	9	0	4	8	19	575
	30-34歳	639	19	7	0	0	12	16	693
	35-39歳	844	25	5	4	2	13	27	920
	40-44歳	871	36	10	4	5	13	9	948
	45-49歳	764	21	10	1	3	16	29	844
	50-54歳	716	23	7	2	2	18	24	792
	55-59歳	798	38	11	3	2	14	18	884
	60-64歳	944	63	23	4	5	21	23	1083
	65-69歳	771	51	25	9	3	19	39	917
	70-74歳	604	57	21	11	9	17	30	749
	75-79歳	500	54	26	6	6	14	39	645
	80-84歳	279	46	17	6	9	9	18	384
	85歳以上	126	26	5	3	5	2	19	186
	合計	8841	503	181	56	57	181	319	10138
女性	20-24歳	440	10	4	0	1	2	13	470
	25-29歳	574	14	3	1	0	5	12	609
	30-34歳	672	10	4	2	0	1	11	700
	35-39歳	957	15	8	3	1	2	11	997
	40-44歳	896	27	6	2	1	4	17	953
	45-49歳	816	17	8	4	1	7	11	864
	50-54歳	760	23	2	0	2	6	21	814
	55-59歳	858	22	17	2	1	2	14	916
	60-64歳	1100	68	15	5	5	6	42	1241
	65-69歳	843	79	17	3	3	9	29	983
	70-74歳	714	87	31	1	4	9	46	892
	75-79歳	555	77	40	10	10	4	60	756
	80-84歳	352	61	20	4	2	1	31	471
	85歳以上	282	32	16	0	4	4	31	369
	合計	9819	542	191	37	35	62	349	11035
合計	20-24歳	908	36	9	3	3	7	22	988
	25-29歳	1091	32	12	1	4	13	31	1184
	30-34歳	1311	29	11	2	0	13	27	1393
	35-39歳	1801	40	13	7	3	15	38	1917
	40-44歳	1767	63	16	6	6	17	26	1901
	45-49歳	1580	38	18	5	4	23	40	1708
	50-54歳	1476	46	9	2	4	24	45	1606
	55-59歳	1656	60	28	5	3	16	32	1800
	60-64歳	2044	131	38	9	10	27	65	2324
	65-69歳	1614	130	42	12	6	28	68	1900
	70-74歳	1318	144	52	12	13	26	76	1641
	75-79歳	1055	131	66	16	16	18	99	1401
	80-84歳	631	107	37	10	11	10	49	855
	85歳以上	408	58	21	3	9	6	50	555
	合計	18660	1045	372	93	92	243	668	21173

表 116 性・年齢階級別 会話人数別 個人数

年齢階級	過去1か月間に直接会話した人数							総数	
	0人	1-4人	5-9人	10-20人	21-49人	50人以上	無回答		
男性	20-24歳	8	31	79	136	101	139	24	518
	25-29歳	2	54	64	110	129	192	24	575
	30-34歳	3	43	86	178	155	201	27	693
	35-39歳	6	64	104	223	196	280	47	920
	40-44歳	1	75	113	209	215	299	36	948
	45-49歳	4	56	73	165	187	293	66	844
	50-54歳	3	64	79	180	147	257	62	792
	55-59歳	3	72	103	199	166	295	46	884
	60-64歳	11	126	161	273	195	265	52	1083
	65-69歳	6	142	136	219	173	167	74	917
	70-74歳	3	108	148	197	99	121	73	749
	75-79歳	4	110	137	153	84	74	83	645
	80-84歳	1	84	92	98	30	36	43	384
85歳以上	5	48	49	32	12	7	33	186	
合計	60	1077	1424	2372	1889	2626	690	10138	
女性	20-24歳	0	42	45	99	112	149	23	470
	25-29歳	0	55	75	140	129	190	20	609
	30-34歳	3	52	93	209	158	164	21	700
	35-39歳	0	77	134	278	236	241	31	997
	40-44歳	2	74	120	252	223	247	35	953
	45-49歳	2	69	109	225	208	218	33	864
	50-54歳	3	71	111	164	206	219	40	814
	55-59歳	0	77	144	236	207	208	44	916
	60-64歳	0	135	214	317	262	222	91	1241
	65-69歳	4	140	174	272	173	148	72	983
	70-74歳	2	143	165	239	151	106	86	892
	75-79歳	2	110	158	199	109	66	112	756
	80-84歳	2	97	117	116	44	38	57	471
85歳以上	3	88	76	97	37	15	53	369	
合計	23	1230	1735	2843	2255	2231	718	11035	
合計	20-24歳	8	73	124	235	213	288	47	988
	25-29歳	2	109	139	250	258	382	44	1184
	30-34歳	6	95	179	387	313	365	48	1393
	35-39歳	6	141	238	501	432	521	78	1917
	40-44歳	3	149	233	461	438	546	71	1901
	45-49歳	6	125	182	390	395	511	99	1708
	50-54歳	6	135	190	344	353	476	102	1606
	55-59歳	3	149	247	435	373	503	90	1800
	60-64歳	11	261	375	590	457	487	143	2324
	65-69歳	10	282	310	491	346	315	146	1900
	70-74歳	5	251	313	436	250	227	159	1641
	75-79歳	6	220	295	352	193	140	195	1401
	80-84歳	3	181	209	214	74	74	100	855
85歳以上	8	136	125	129	49	22	86	555	
合計	83	2307	3159	5215	4144	4857	1408	21173	

表 117 性・年齢階級別 会話相手別 個人数

年齢階級	会話相手 どんな関係の人か【複数回答】										1か月間に直接会話した人数1人以上の人の総数	
	同居の家族・親族	別居の家族・親族	友人・知人	近所の人	職場の同僚や元同僚	商店などの店員	医療・福祉・教育関係の専門家	電話相談の相談員	その他	無回答		
男性	20-24歳	334	205	425	120	297	182	64	3	31	5	510
	25-29歳	417	258	459	177	455	230	75	3	47	7	573
	30-34歳	538	340	506	233	571	255	81	6	46	7	690
	35-39歳	741	471	631	368	755	315	134	8	47	11	914
	40-44歳	772	467	654	405	779	375	183	14	54	6	947
	45-49歳	661	377	545	367	674	304	158	4	54	7	840
	50-54歳	591	352	483	372	594	277	176	3	53	11	789
	55-59歳	671	388	595	466	651	297	228	9	55	8	881
	60-64歳	815	494	740	645	653	361	311	10	60	5	1072
	65-69歳	680	400	631	599	387	290	307	6	56	11	911
	70-74歳	519	303	491	485	207	219	251	9	42	6	746
	75-79歳	420	261	385	400	116	177	263	8	37	8	641
	80-84歳	244	172	216	236	43	97	154	1	15	1	383
85歳以上	111	76	71	82	13	28	75	1	6	4	181	
合計	7514	4564	6832	4955	6195	3407	2460	85	603	97	10078	
女性	20-24歳	369	211	396	147	306	189	102	5	49	3	470
	25-29歳	491	350	510	221	431	246	160	5	52	2	609
	30-34歳	581	495	595	384	423	305	240	4	50	2	697
	35-39歳	861	701	800	615	555	444	331	9	74	3	997
	40-44歳	815	637	771	585	607	427	314	8	72	9	951
	45-49歳	746	575	684	552	553	404	263	7	61	9	862
	50-54歳	694	525	635	554	484	403	275	8	49	10	811
	55-59歳	761	601	728	659	490	389	291	4	59	5	916
	60-64歳	943	707	941	888	450	544	390	14	63	11	1241
	65-69歳	718	569	741	749	237	442	359	8	35	6	979
	70-74歳	580	455	644	634	138	341	340	7	58	12	890
	75-79歳	405	356	490	502	50	249	280	3	28	8	754
	80-84歳	258	246	270	298	25	142	196	3	12	5	469
85歳以上	215	163	155	191	6	60	163	3	3	10	366	
合計	8437	6591	8360	6979	4755	4585	3704	88	665	95	11012	
合計	20-24歳	703	416	821	267	603	371	166	8	80	8	980
	25-29歳	908	608	969	398	886	476	235	8	99	9	1182
	30-34歳	1119	835	1101	617	994	560	321	10	96	9	1387
	35-39歳	1602	1172	1431	983	1310	759	465	17	121	14	1911
	40-44歳	1587	1104	1425	990	1386	802	497	22	126	15	1898
	45-49歳	1407	952	1229	919	1227	708	421	11	115	16	1702
	50-54歳	1285	877	1118	926	1078	680	451	11	102	21	1600
	55-59歳	1432	989	1323	1125	1141	686	519	13	114	13	1797
	60-64歳	1758	1201	1681	1533	1103	905	701	24	123	16	2313
	65-69歳	1398	969	1372	1348	624	732	666	14	91	17	1890
	70-74歳	1099	758	1135	1119	345	560	591	16	100	18	1636
	75-79歳	825	617	875	902	166	426	543	11	65	16	1395
	80-84歳	502	418	486	534	68	239	350	4	27	6	852
85歳以上	326	239	226	273	19	88	238	4	9	14	547	
合計	15951	11155	15192	11934	10950	7992	6164	173	1268	192	21090	

表 118 性・年齢階級別 先月他人との交際にかかった費用(通信費) 平均支出額

	年齢階級	先月(6月)他人との交際にかかった費用:通信費	
		平均値(千円)	度数(人)
男性	20-24歳	9.3	415
	25-29歳	10.8	462
	30-34歳	11.6	584
	35-39歳	12.3	735
	40-44歳	12.5	790
	45-49歳	13.2	660
	50-54歳	12.8	628
	55-59歳	12.3	695
	60-64歳	9.1	814
	65-69歳	8.6	658
	70-74歳	7.5	515
	75-79歳	6.4	414
	80-84歳	4.6	243
	85歳以上	5.8	109
	合計	10.5	7722
女性	20-24歳	9.3	369
	25-29歳	9.2	496
	30-34歳	8.9	585
	35-39歳	7.7	835
	40-44歳	7.2	763
	45-49歳	6.7	683
	50-54歳	6.3	626
	55-59歳	5.0	690
	60-64歳	4.7	886
	65-69歳	4.0	661
	70-74歳	3.8	548
	75-79歳	3.4	420
	80-84歳	2.6	278
	85歳以上	2.3	212
	合計	6.0	8052
合計	20-24歳	9.3	784
	25-29歳	10.0	958
	30-34歳	10.2	1169
	35-39歳	9.9	1570
	40-44歳	9.9	1553
	45-49歳	9.9	1343
	50-54歳	9.6	1254
	55-59歳	8.7	1385
	60-64歳	6.8	1700
	65-69歳	6.2	1319
	70-74歳	5.6	1063
	75-79歳	4.9	834
	80-84歳	3.5	521
	85歳以上	3.4	321
	合計	8.2	15774

表 119 性・年齢階級別 先月他人との交際にかかった費用(交際費) 平均支出額

	年齢階級	先月(6月)他人との交際にかかった費用:交際費	
		平均値(千円)	度数(人)
男性	20-24歳	14.4	357
	25-29歳	14.4	400
	30-34歳	14.5	489
	35-39歳	15.5	617
	40-44歳	13.8	678
	45-49歳	14.5	587
	50-54歳	16.1	557
	55-59歳	18.6	619
	60-64歳	18.0	760
	65-69歳	16.9	662
	70-74歳	16.2	521
	75-79歳	22.3	455
	80-84歳	12.0	273
	85歳以上	10.2	109
	合計	16.1	7084
女性	20-24歳	13.1	325
	25-29歳	14.0	444
	30-34歳	11.2	524
	35-39歳	8.5	756
	40-44歳	8.1	703
	45-49歳	8.3	622
	50-54歳	9.8	592
	55-59歳	13.1	645
	60-64歳	12.7	860
	65-69歳	13.2	694
	70-74歳	11.9	603
	75-79歳	11.0	487
	80-84歳	10.1	301
	85歳以上	6.0	236
	合計	10.9	7792
合計	20-24歳	13.8	682
	25-29歳	14.2	844
	30-34歳	12.8	1013
	35-39歳	11.7	1373
	40-44歳	10.9	1381
	45-49歳	11.3	1209
	50-54歳	12.9	1149
	55-59歳	15.8	1264
	60-64歳	15.2	1620
	65-69歳	15.0	1356
	70-74歳	13.9	1124
	75-79歳	16.4	942
	80-84歳	11.0	574
	85歳以上	7.3	345
	合計	13.4	14876

表 120 性・年齢階級別 頼れる人との関係別(看病・介護・子どもの世話) 個人数

年齢階級	看病や介護、子どもの世話【複数回答】									総数	
	家族・親族	友人・知人	近所の人	職場の人	医療・福祉・教育関係の専門家	その他	頼れる人はいない	そのことでは人に頼らない	無回答		
男性	20-24歳	387	83	8	14	32	6	26	52	35	518
	25-29歳	455	94	9	28	35	3	26	39	41	575
	30-34歳	555	84	17	34	40	4	32	46	52	693
	35-39歳	745	88	29	24	57	5	41	51	68	920
	40-44歳	779	95	48	41	71	11	58	46	53	948
	45-49歳	677	78	40	32	81	9	56	30	60	844
	50-54歳	600	61	13	12	77	8	52	36	69	792
	55-59歳	695	56	23	18	117	8	52	46	73	884
	60-64歳	851	65	42	11	165	4	62	59	90	1083
	65-69歳	705	48	44	1	151	10	36	38	121	917
	70-74歳	573	44	55	5	148	7	22	23	115	749
	75-79歳	471	42	58	1	161	3	19	21	118	645
	80-84歳	305	21	39	1	98	1	7	9	55	384
	85歳以上	134	8	8	0	38	0	2	2	45	186
合計	7932	867	433	222	1271	79	491	498	995	10138	
女性	20-24歳	380	96	10	20	46	6	8	34	39	470
	25-29歳	526	123	16	33	65	6	20	22	33	609
	30-34歳	626	157	40	28	81	4	22	14	27	700
	35-39歳	900	231	83	32	103	4	37	19	36	997
	40-44歳	827	222	70	36	95	11	44	25	38	953
	45-49歳	753	176	62	38	105	12	31	29	29	864
	50-54歳	682	120	41	32	158	9	37	22	45	814
	55-59歳	776	116	54	15	170	11	33	23	57	916
	60-64歳	998	147	79	11	223	10	46	48	116	1241
	65-69歳	760	94	71	1	196	6	36	45	115	983
	70-74歳	643	83	79	3	182	10	26	24	166	892
	75-79歳	516	47	69	1	141	4	18	16	185	756
	80-84歳	338	37	41	1	101	2	12	15	95	471
	85歳以上	272	7	15	0	82	0	5	11	73	369
合計	8997	1656	730	251	1748	95	375	347	1054	11035	
合計	20-24歳	767	179	18	34	78	12	34	86	74	988
	25-29歳	981	217	25	61	100	9	46	61	74	1184
	30-34歳	1181	241	57	62	121	8	54	60	79	1393
	35-39歳	1645	319	112	56	160	9	78	70	104	1917
	40-44歳	1606	317	118	77	166	22	102	71	91	1901
	45-49歳	1430	254	102	70	186	21	87	59	89	1708
	50-54歳	1282	181	54	44	235	17	89	58	114	1606
	55-59歳	1471	172	77	33	287	19	85	69	130	1800
	60-64歳	1849	212	121	22	388	14	108	107	206	2324
	65-69歳	1465	142	115	2	347	16	72	83	236	1900
	70-74歳	1216	127	134	8	330	17	48	47	281	1641
	75-79歳	987	89	127	2	302	7	37	37	303	1401
	80-84歳	643	58	80	2	199	3	19	24	150	855
	85歳以上	406	15	23	0	120	0	7	13	118	555
合計	16929	2523	1163	473	3019	174	866	845	2049	21173	

表 121 性・年齢階級別 頼れる人との関係別(健康・介護・育児の相談) 個人数

年齢階級	健康、介護、育児に関する相談【複数回答】									総数	
	家族・親族	友人・知人	近所の人	職場の人	医療・福祉・教育関係の専門家	その他	頼れる人はいない	そのことでは人に頼らない	無回答		
男性	20-24歳	388	162	5	56	53	8	21	41	34	518
	25-29歳	451	200	18	108	58	4	21	37	37	575
	30-34歳	541	222	18	122	68	3	27	46	48	693
	35-39歳	732	226	31	129	108	6	30	44	70	920
	40-44歳	742	238	38	140	140	8	41	47	57	948
	45-49歳	627	188	24	110	152	14	45	33	66	844
	50-54歳	551	139	13	77	164	6	44	39	72	792
	55-59歳	628	178	19	72	207	10	58	40	74	884
	60-64歳	771	172	39	45	306	4	52	55	101	1083
	65-69歳	619	158	35	18	274	9	23	40	129	917
	70-74歳	497	118	38	5	229	8	16	29	125	749
	75-79歳	385	69	34	2	225	3	14	22	143	645
	80-84歳	238	50	30	0	151	0	4	11	78	384
	85歳以上	116	15	10	0	56	0	1	2	51	186
合計	7286	2135	352	884	2191	83	397	486	1085	10138	
女性	20-24歳	378	196	17	68	83	8	6	20	37	470
	25-29歳	522	328	20	128	103	9	13	18	29	609
	30-34歳	602	407	64	123	157	6	9	9	29	700
	35-39歳	857	592	98	163	206	10	25	16	35	997
	40-44歳	772	511	98	195	183	10	19	23	40	953
	45-49歳	695	476	78	170	171	11	21	23	28	864
	50-54歳	635	375	74	124	230	13	23	16	43	814
	55-59歳	697	355	78	78	257	17	26	27	58	916
	60-64歳	895	391	111	53	348	12	29	40	111	1241
	65-69歳	691	268	86	16	307	9	26	36	124	983
	70-74歳	570	215	73	10	279	6	12	22	180	892
	75-79歳	446	123	55	1	196	4	15	11	207	756
	80-84歳	303	61	30	1	132	2	7	12	111	471
	85歳以上	242	22	12	0	109	0	4	8	80	369
合計	8305	4320	894	1130	2761	117	235	281	1112	11035	
合計	20-24歳	766	358	22	124	136	16	27	61	71	988
	25-29歳	973	528	38	236	161	13	34	55	66	1184
	30-34歳	1143	629	82	245	225	9	36	55	77	1393
	35-39歳	1589	818	129	292	314	16	55	60	105	1917
	40-44歳	1514	749	136	335	323	18	60	70	97	1901
	45-49歳	1322	664	102	280	323	25	66	56	94	1708
	50-54歳	1186	514	87	201	394	19	67	55	115	1606
	55-59歳	1325	533	97	150	464	27	84	67	132	1800
	60-64歳	1666	563	150	98	654	16	81	95	212	2324
	65-69歳	1310	426	121	34	581	18	49	76	253	1900
	70-74歳	1067	333	111	15	508	14	28	51	305	1641
	75-79歳	831	192	89	3	421	7	29	33	350	1401
	80-84歳	541	111	60	1	283	2	11	23	189	855
	85歳以上	358	37	22	0	165	0	5	10	131	555
合計	15591	6455	1246	2014	4952	200	632	767	2197	21173	

表 122 性・年齢階級別 頼れる人との関係別(家庭内のトラブル相談) 個人数

年齢階級	家庭内でのトラブルに関する相談【複数回答】									総数	
	家族・親族	友人・知人	近所の人	職場の人	医療・福祉・教育関係の専門家	その他	頼れる人はいない	そのことでは人に頼らない	無回答		
男性	20-24歳	296	219	4	46	9	7	20	67	28	518
	25-29歳	314	242	9	93	4	8	28	71	39	575
	30-34歳	359	255	10	119	5	10	36	108	54	693
	35-39歳	537	290	12	118	13	11	55	112	68	920
	40-44歳	544	262	16	108	13	25	53	149	59	948
	45-49歳	447	226	13	88	18	22	67	121	67	844
	50-54歳	407	163	9	54	15	34	67	130	72	792
	55-59歳	430	199	13	54	22	43	68	159	92	884
	60-64歳	530	193	15	27	25	38	69	245	112	1083
	65-69歳	428	143	9	9	9	60	47	182	147	917
	70-74歳	306	94	19	2	18	56	24	167	150	749
	75-79歳	255	39	8	2	11	35	31	122	192	645
	80-84歳	156	32	13	0	5	16	12	73	115	384
	85歳以上	73	4	4	1	5	6	6	23	75	186
合計	5082	2361	154	721	172	371	583	1729	1270	10138	
女性	20-24歳	249	268	5	41	14	12	9	37	35	470
	25-29歳	367	340	10	82	12	17	24	43	34	609
	30-34歳	472	395	12	81	16	13	19	41	31	700
	35-39歳	687	510	29	90	27	20	36	63	36	997
	40-44歳	611	469	31	126	29	17	37	73	43	953
	45-49歳	542	428	18	105	25	23	44	67	32	864
	50-54歳	518	350	22	71	30	29	42	55	47	814
	55-59歳	535	348	26	46	22	41	38	103	69	916
	60-64歳	666	371	41	27	26	73	48	169	127	1241
	65-69歳	502	233	35	8	23	54	30	148	153	983
	70-74歳	421	160	28	2	20	38	20	132	210	892
	75-79歳	307	85	31	1	9	32	22	115	247	756
	80-84歳	219	49	15	1	7	10	13	69	143	471
	85歳以上	199	22	8	0	13	3	11	38	100	369
合計	6295	4028	311	681	273	382	393	1153	1307	11035	
合計	20-24歳	545	487	9	87	23	19	29	104	63	988
	25-29歳	681	582	19	175	16	25	52	114	73	1184
	30-34歳	831	650	22	200	21	23	55	149	85	1393
	35-39歳	1224	800	41	208	40	31	91	175	104	1917
	40-44歳	1155	731	47	234	42	42	90	222	102	1901
	45-49歳	989	654	31	193	43	45	111	188	99	1708
	50-54歳	925	513	31	125	45	63	109	185	119	1606
	55-59歳	965	547	39	100	44	84	106	262	161	1800
	60-64歳	1196	564	56	54	51	111	117	414	239	2324
	65-69歳	930	376	44	17	32	114	77	330	300	1900
	70-74歳	727	254	47	4	38	94	44	299	360	1641
	75-79歳	562	124	39	3	20	67	53	237	439	1401
	80-84歳	375	81	28	1	12	26	25	142	258	855
	85歳以上	272	26	12	1	18	9	17	61	175	555
合計	11377	6389	465	1402	445	753	976	2882	2577	21173	

表 123 性・年齢階級別 頼れる人との関係別(就職・転職などの仕事の相談) 個人数

年齢階級	就職・転職など仕事に関する相談【複数回答】									総数	
	家族・親族	友人・知人	近所の人	職場の人	医療・福祉・教育関係の専門家	その他	頼れる人はいない	そのことでは人に頼らない	無回答		
男性	20-24歳	343	255	6	87	33	24	12	44	27	518
	25-29歳	369	263	10	165	9	14	23	62	39	575
	30-34歳	417	285	7	192	8	10	28	78	50	693
	35-39歳	580	320	9	220	12	25	41	98	68	920
	40-44歳	580	278	7	205	14	21	50	125	60	948
	45-49歳	450	230	6	166	17	20	58	127	73	844
	50-54歳	394	190	5	129	15	23	71	128	79	792
	55-59歳	441	220	6	129	16	30	66	162	92	884
	60-64歳	471	221	6	82	24	20	67	283	138	1083
	65-69歳	270	91	3	34	4	11	51	315	227	917
	70-74歳	157	60	4	9	4	9	38	243	278	749
	75-79歳	88	26	2	3	1	5	26	211	305	645
	80-84歳	70	11	3	2	2	2	6	100	202	384
	85歳以上	28	3	1	0	1	1	6	47	104	186
合計	4658	2453	75	1423	160	215	543	2023	1742	10138	
女性	20-24歳	336	286	3	87	35	21	4	22	38	470
	25-29歳	441	342	5	154	17	19	15	32	36	609
	30-34歳	495	350	4	124	14	21	20	53	34	700
	35-39歳	689	484	24	151	13	28	35	100	53	997
	40-44歳	592	406	23	172	17	30	34	110	66	953
	45-49歳	530	391	22	170	20	22	45	89	39	864
	50-54歳	490	316	16	114	15	26	37	105	65	814
	55-59歳	479	264	20	89	12	16	44	168	126	916
	60-64歳	457	221	22	57	9	19	49	322	301	1241
	65-69歳	252	71	7	13	5	11	26	307	360	983
	70-74歳	153	48	12	7	5	5	20	264	433	892
	75-79歳	89	23	7	0	1	8	15	198	436	756
	80-84歳	90	11	4	3	1	4	8	124	246	471
	85歳以上	60	3	3	1	1	1	7	92	205	369
合計	5153	3216	172	1142	165	231	359	1986	2438	11035	
合計	20-24歳	679	541	9	174	68	45	16	66	65	988
	25-29歳	810	605	15	319	26	33	38	94	75	1184
	30-34歳	912	635	11	316	22	31	48	131	84	1393
	35-39歳	1269	804	33	371	25	53	76	198	121	1917
	40-44歳	1172	684	30	377	31	51	84	235	126	1901
	45-49歳	980	621	28	336	37	42	103	216	112	1708
	50-54歳	884	506	21	243	30	49	108	233	144	1606
	55-59歳	920	484	26	218	28	46	110	330	218	1800
	60-64歳	928	442	28	139	33	39	116	605	439	2324
	65-69歳	522	162	10	47	9	22	77	622	587	1900
	70-74歳	310	108	16	16	9	14	58	507	711	1641
	75-79歳	177	49	9	3	2	13	41	409	741	1401
	80-84歳	160	22	7	5	3	6	14	224	448	855
	85歳以上	88	6	4	1	2	2	13	139	309	555
合計	9811	5669	247	2565	325	446	902	4009	4180	21173	

表 124 性・年齢階級別 頼れる人との関係別(愚痴を聞いてもらう) 個人数

年齢階級	愚痴を聞いてくれること【複数回答】									総数	
	家族・親族	友人・知人	近所の人	職場の人	医療・福祉・教育関係の専門家	その他	頼れる人はいない	そのことでは人に頼らない	無回答		
男性	20-24歳	309	374	8	118	7	8	11	26	24	518
	25-29歳	346	364	10	183	2	7	19	47	34	575
	30-34歳	434	388	10	239	4	11	22	51	48	693
	35-39歳	615	470	13	286	2	12	25	64	55	920
	40-44歳	624	412	13	279	10	17	34	86	51	948
	45-49歳	544	370	15	239	9	23	36	58	58	844
	50-54歳	468	302	19	161	4	12	33	90	71	792
	55-59歳	562	337	23	153	9	22	57	83	69	884
	60-64歳	676	360	33	113	6	16	45	138	93	1083
	65-69歳	533	291	50	36	5	14	31	125	132	917
	70-74歳	420	228	55	15	5	17	29	94	133	749
	75-79歳	356	137	48	3	2	9	17	66	152	645
	80-84歳	220	74	33	2	6	4	5	43	95	384
	85歳以上	100	19	11	0	4	0	2	19	59	186
	合計	6207	4126	341	1827	75	172	366	990	1074	10138
女性	20-24歳	329	372	6	92	6	15	3	8	30	470
	25-29歳	464	481	18	196	5	15	8	10	25	609
	30-34歳	549	557	39	195	12	9	4	6	24	700
	35-39歳	787	761	83	249	17	17	13	12	32	997
	40-44歳	721	692	80	267	16	18	18	21	38	953
	45-49歳	663	629	86	257	14	18	15	16	25	864
	50-54歳	623	564	81	211	15	13	11	16	33	814
	55-59歳	657	621	82	173	8	21	12	31	48	916
	60-64歳	855	753	168	120	10	18	21	40	92	1241
	65-69歳	663	562	163	33	10	20	15	39	90	983
	70-74歳	537	436	141	8	11	11	11	47	156	892
	75-79歳	411	259	114	1	11	10	10	41	190	756
	80-84歳	288	146	59	1	6	1	10	24	104	471
	85歳以上	230	70	38	1	19	4	4	14	80	369
	合計	7777	6903	1158	1804	160	190	155	325	967	11035
合計	20-24歳	638	746	14	210	13	23	14	34	54	988
	25-29歳	810	845	28	379	7	22	27	57	59	1184
	30-34歳	983	945	49	434	16	20	26	57	72	1393
	35-39歳	1402	1231	96	535	19	29	38	76	87	1917
	40-44歳	1345	1104	93	546	26	35	52	107	89	1901
	45-49歳	1207	999	101	496	23	41	51	74	83	1708
	50-54歳	1091	866	100	372	19	25	44	106	104	1606
	55-59歳	1219	958	105	326	17	43	69	114	117	1800
	60-64歳	1531	1113	201	233	16	34	66	178	185	2324
	65-69歳	1196	853	213	69	15	34	46	164	222	1900
	70-74歳	957	664	196	23	16	28	40	141	289	1641
	75-79歳	767	396	162	4	13	19	27	107	342	1401
	80-84歳	508	220	92	3	12	5	15	67	199	855
	85歳以上	330	89	49	1	23	4	6	33	139	555
	合計	13984	11029	1499	3631	235	362	521	1315	2041	21173

表 125 性・年齢階級別 頼れる人との関係別(喜びや悲しみを分かち合う) 個人数

年齢階級	喜びや悲しみを分かち合うこと【複数回答】									総数	
	家族・親族	友人・知人	近所の人	職場の人	医療・福祉・教育関係の専門家	その他	頼れる人はいない	そのことでは人に頼らない	無回答		
男性	20-24歳	346	371	12	95	6	13	9	28	22	518
	25-29歳	409	361	14	152	3	14	14	29	36	575
	30-34歳	510	394	19	183	1	10	17	33	47	693
	35-39歳	728	429	19	191	0	9	23	33	62	920
	40-44歳	758	388	22	206	8	20	36	44	51	948
	45-49歳	643	331	15	159	3	14	34	33	62	844
	50-54歳	604	260	19	110	1	11	29	51	63	792
	55-59歳	684	307	39	116	8	15	43	37	65	884
	60-64歳	853	355	54	91	4	12	35	55	86	1083
	65-69歳	698	272	77	35	2	16	22	37	123	917
	70-74歳	559	205	75	12	2	6	20	34	117	749
	75-79歳	455	148	66	4	3	2	10	19	146	645
	80-84歳	275	78	43	0	1	3	4	21	77	384
	85歳以上	120	20	11	1	2	1	1	6	55	186
合計	7642	3919	485	1355	44	146	297	460	1012	10138	
女性	20-24歳	347	367	7	86	4	18	2	6	31	470
	25-29歳	494	464	16	152	6	19	10	8	28	609
	30-34歳	601	513	21	150	10	10	2	8	25	700
	35-39歳	875	687	76	185	16	14	13	8	32	997
	40-44歳	818	615	71	204	13	21	19	12	38	953
	45-49歳	750	576	75	189	9	16	11	12	23	864
	50-54歳	707	515	78	153	11	15	11	12	34	814
	55-59歳	786	535	80	112	4	20	12	16	51	916
	60-64歳	1058	645	175	86	1	15	14	19	87	1241
	65-69歳	795	469	152	31	5	16	9	18	99	983
	70-74歳	656	383	146	10	5	15	12	10	147	892
	75-79歳	515	223	116	2	6	6	7	12	184	756
	80-84歳	332	137	65	1	7	2	8	8	98	471
	85歳以上	257	67	31	0	14	1	2	10	83	369
合計	8991	6196	1109	1361	111	188	132	159	960	11035	
合計	20-24歳	693	738	19	181	10	31	11	34	53	988
	25-29歳	903	825	30	304	9	33	24	37	64	1184
	30-34歳	1111	907	40	333	11	20	19	41	72	1393
	35-39歳	1603	1116	95	376	16	23	36	41	94	1917
	40-44歳	1576	1003	93	410	21	41	55	56	89	1901
	45-49歳	1393	907	90	348	12	30	45	45	85	1708
	50-54歳	1311	775	97	263	12	26	40	63	97	1606
	55-59歳	1470	842	119	228	12	35	55	53	116	1800
	60-64歳	1911	1000	229	177	5	27	49	74	173	2324
	65-69歳	1493	741	229	66	7	32	31	55	222	1900
	70-74歳	1215	588	221	22	7	21	32	44	264	1641
	75-79歳	970	371	182	6	9	8	17	31	330	1401
	80-84歳	607	215	108	1	8	5	12	29	175	855
	85歳以上	377	87	42	1	16	2	3	16	138	555
合計	16633	10115	1594	2716	155	334	429	619	1972	21173	

表 126 性・年齢階級別 頼れる人との関係別(少額のお金の援助) 個人数

年齢階級	いざという時の少額のお金の援助【複数回答】									総数	
	家族・親族	友人・知人	近所の人	職場の人	医療・福祉・教育関係の専門家	その他	頼れる人はいない	そのことでは人に頼らない	無回答		
男性	20-24歳	394	127	1	21	0	1	17	57	25	518
	25-29歳	446	113	0	31	0	1	17	65	34	575
	30-34歳	528	101	4	41	1	5	16	99	46	693
	35-39歳	675	109	1	60	0	4	44	126	57	920
	40-44歳	688	100	3	50	3	9	55	145	48	948
	45-49歳	573	101	4	45	4	7	62	121	60	844
	50-54歳	514	97	4	44	3	6	56	128	70	792
	55-59歳	577	102	7	33	2	13	71	142	70	884
	60-64歳	677	81	4	22	1	9	83	234	89	1083
	65-69歳	542	49	4	5	1	4	54	205	124	917
	70-74歳	416	35	3	1	1	5	54	162	127	749
	75-79歳	333	26	5	0	0	1	31	129	152	645
	80-84歳	212	9	3	0	1	1	11	64	99	384
	85歳以上	94	3	3	0	2	0	2	30	61	186
	合計	6669	1053	46	353	19	66	573	1707	1062	10138
女性	20-24歳	387	70	0	6	1	7	11	37	32	470
	25-29歳	515	67	0	14	0	2	19	47	25	609
	30-34歳	574	51	0	5	1	2	23	76	26	700
	35-39歳	809	78	2	12	0	4	37	128	32	997
	40-44歳	721	65	5	13	1	8	42	141	42	953
	45-49歳	671	66	5	12	4	2	48	113	28	864
	50-54歳	614	66	4	10	0	7	38	124	39	814
	55-59歳	623	58	6	10	1	3	53	182	57	916
	60-64歳	824	80	7	7	2	6	63	263	109	1241
	65-69歳	608	55	3	0	0	3	55	215	122	983
	70-74歳	490	31	6	1	0	1	47	170	194	892
	75-79歳	400	24	5	0	2	5	25	115	218	756
	80-84歳	269	13	3	1	0	0	21	72	114	471
	85歳以上	218	1	1	0	0	0	7	51	93	369
	合計	7723	725	47	91	12	50	489	1734	1131	11035
合計	20-24歳	781	197	1	27	1	8	28	94	57	988
	25-29歳	961	180	0	45	0	3	36	112	59	1184
	30-34歳	1102	152	4	46	2	7	39	175	72	1393
	35-39歳	1484	187	3	72	0	8	81	254	89	1917
	40-44歳	1409	165	8	63	4	17	97	286	90	1901
	45-49歳	1244	167	9	57	8	9	110	234	88	1708
	50-54歳	1128	163	8	54	3	13	94	252	109	1606
	55-59歳	1200	160	13	43	3	16	124	324	127	1800
	60-64歳	1501	161	11	29	3	15	146	497	198	2324
	65-69歳	1150	104	7	5	1	7	109	420	246	1900
	70-74歳	906	66	9	2	1	6	101	332	321	1641
	75-79歳	733	50	10	0	2	6	56	244	370	1401
	80-84歳	481	22	6	1	1	1	32	136	213	855
	85歳以上	312	4	4	0	2	0	9	81	154	555
	合計	14392	1778	93	444	31	116	1062	3441	2193	21173

表 127 性・年齢階級別 頼れる人との関係別(高額のお金の援助) 個人数

年齢階級	いざという時の高額のお金の援助【複数回答】									総数	
	家族・親族	友人・知人	近所の人	職場の人	医療・福祉・教育関係の専門家	その他	頼れる人はいない	そのことでは人に頼らない	無回答		
男性	20-24歳	342	17	1	4	0	3	46	101	25	518
	25-29歳	372	30	0	8	0	2	63	103	37	575
	30-34歳	414	16	1	10	1	5	83	141	53	693
	35-39歳	537	25	1	14	1	5	119	198	65	920
	40-44歳	504	28	2	8	3	10	164	214	59	948
	45-49歳	431	20	2	8	7	6	166	167	71	844
	50-54歳	381	22	0	4	4	10	147	172	76	792
	55-59歳	407	27	1	9	3	11	189	194	78	884
	60-64歳	480	25	0	5	2	5	228	269	117	1083
	65-69歳	363	12	2	0	3	6	166	231	161	917
	70-74歳	259	13	1	1	1	7	175	179	145	749
	75-79歳	207	5	3	0	3	3	111	141	189	645
	80-84歳	133	3	1	0	3	4	62	84	110	384
	85歳以上	70	3	0	1	0	1	17	33	66	186
合計	4900	246	15	72	31	78	1736	2227	1252	10138	
女性	20-24歳	321	22	0	1	0	6	34	77	38	470
	25-29歳	419	16	0	1	1	3	57	106	30	609
	30-34歳	447	16	0	0	1	2	78	148	33	700
	35-39歳	601	10	0	0	3	3	152	209	43	997
	40-44歳	532	12	0	2	1	6	165	214	49	953
	45-49歳	487	19	1	5	4	4	154	186	41	864
	50-54歳	455	20	0	1	3	3	145	176	44	814
	55-59歳	460	10	0	1	4	4	166	235	73	916
	60-64歳	536	17	1	2	1	8	241	339	142	1241
	65-69歳	413	8	1	0	0	5	182	246	159	983
	70-74歳	322	8	2	1	0	3	146	197	233	892
	75-79歳	279	8	2	0	3	7	90	132	256	756
	80-84歳	196	3	1	0	0	0	47	95	138	471
	85歳以上	174	0	0	0	1	0	31	59	107	369
合計	5642	169	8	14	22	54	1688	2419	1386	11035	
合計	20-24歳	663	39	1	5	0	9	80	178	63	988
	25-29歳	791	46	0	9	1	5	120	209	67	1184
	30-34歳	861	32	1	10	2	7	161	289	86	1393
	35-39歳	1138	35	1	14	4	8	271	407	108	1917
	40-44歳	1036	40	2	10	4	16	329	428	108	1901
	45-49歳	918	39	3	13	11	10	320	353	112	1708
	50-54歳	836	42	0	5	7	13	292	348	120	1606
	55-59歳	867	37	1	10	7	15	355	429	151	1800
	60-64歳	1016	42	1	7	3	13	469	608	259	2324
	65-69歳	776	20	3	0	3	11	348	477	320	1900
	70-74歳	581	21	3	2	1	10	321	376	378	1641
	75-79歳	486	13	5	0	6	10	201	273	445	1401
	80-84歳	329	6	2	0	3	4	109	179	248	855
	85歳以上	244	3	0	1	1	1	48	92	173	555
合計	10542	415	23	86	53	132	3424	4646	2638	21173	

表 128 性・年齢階級別 頼れる人との関係別(家具の移動などの手伝い) 個人数

年齢階級	家具の移動・庭の手入れ・雪かきなどの手伝い【複数回答】										総数
	家族・親族	友人・知人	近所の人	職場の人	医療・福祉・教育関係の専門家	その他	頼れる人はいない	そのことでは人に頼らない	無回答		
男性	20-24歳	348	197	25	44	1	5	21	65	30	518
	25-29歳	382	188	33	51	0	8	25	70	41	575
	30-34歳	483	221	52	82	2	10	27	87	49	693
	35-39歳	656	232	73	79	3	16	34	114	65	920
	40-44歳	680	194	84	80	5	19	56	113	55	948
	45-49歳	585	158	69	55	4	14	48	91	66	844
	50-54歳	527	144	66	45	7	27	54	100	69	792
	55-59歳	610	160	84	41	7	22	64	84	73	884
	60-64歳	756	185	118	25	10	34	59	139	87	1083
	65-69歳	621	156	120	11	6	29	37	101	124	917
	70-74歳	487	119	120	8	3	29	26	81	118	749
	75-79歳	384	71	87	1	4	32	30	70	137	645
	80-84歳	234	49	60	4	4	21	6	31	80	384
	85歳以上	107	15	22	1	1	12	4	7	53	186
	合計	6860	2089	1013	527	57	278	491	1153	1047	10138
女性	20-24歳	382	141	33	16	3	11	8	27	33	470
	25-29歳	490	175	34	29	4	13	19	43	31	609
	30-34歳	588	168	62	22	2	22	11	47	27	700
	35-39歳	831	220	120	26	5	21	44	55	36	997
	40-44歳	779	177	91	36	5	24	43	54	40	953
	45-49歳	693	167	91	18	5	26	48	49	27	864
	50-54歳	659	131	102	16	4	42	34	45	44	814
	55-59歳	736	135	118	16	8	41	37	57	55	916
	60-64歳	966	207	182	11	9	60	45	69	97	1241
	65-69歳	708	147	146	3	6	53	30	79	118	983
	70-74歳	572	112	127	4	11	46	35	51	166	892
	75-79歳	425	68	102	0	11	44	26	48	196	756
	80-84歳	303	42	53	4	8	32	15	19	102	471
	85歳以上	244	24	33	1	5	16	7	15	80	369
	合計	8376	1914	1294	202	86	451	402	658	1052	11035
合計	20-24歳	730	338	58	60	4	16	29	92	63	988
	25-29歳	872	363	67	80	4	21	44	113	72	1184
	30-34歳	1071	389	114	104	4	32	38	134	76	1393
	35-39歳	1487	452	193	105	8	37	78	169	101	1917
	40-44歳	1459	371	175	116	10	43	99	167	95	1901
	45-49歳	1278	325	160	73	9	40	96	140	93	1708
	50-54歳	1186	275	168	61	11	69	88	145	113	1606
	55-59歳	1346	295	202	57	15	63	101	141	128	1800
	60-64歳	1722	392	300	36	19	94	104	208	184	2324
	65-69歳	1329	303	266	14	12	82	67	180	242	1900
	70-74歳	1059	231	247	12	14	75	61	132	284	1641
	75-79歳	809	139	189	1	15	76	56	118	333	1401
	80-84歳	537	91	113	8	12	53	21	50	182	855
	85歳以上	351	39	55	2	6	28	11	22	133	555
	合計	15236	4003	2307	729	143	729	893	1811	2099	21173

表 129 性・年齢階級別 頼れる人との関係別(災害時の手助け) 個人数

年齢階級	災害時の手助け【複数回答】									総数	
	家族・親族	友人・知人	近所の人	職場の人	医療・福祉・教育関係の専門家	その他	頼れる人はいない	そのことでは人に頼らない	無回答		
男性	20-24歳	403	265	82	89	16	12	23	36	27	518
	25-29歳	444	257	112	114	8	18	26	36	40	575
	30-34歳	553	297	137	161	11	14	34	31	51	693
	35-39歳	734	354	201	171	8	23	42	34	65	920
	40-44歳	754	323	239	176	12	21	48	42	54	948
	45-49歳	632	270	255	169	18	20	53	29	65	844
	50-54歳	578	244	225	132	17	32	48	41	67	792
	55-59歳	641	287	273	130	18	29	63	37	74	884
	60-64歳	787	304	394	90	21	31	67	66	89	1083
	65-69歳	662	227	349	38	9	23	42	28	124	917
	70-74歳	528	169	306	13	10	24	34	27	113	749
	75-79歳	415	99	240	6	6	9	25	14	147	645
	80-84歳	249	60	141	4	12	7	6	14	78	384
	85歳以上	116	24	59	0	5	5	4	1	51	186
	合計	7496	3180	3013	1293	171	268	515	436	1045	10138
女性	20-24歳	393	210	103	58	12	16	11	8	43	470
	25-29歳	527	280	127	100	14	15	20	9	34	609
	30-34歳	616	330	188	93	15	14	19	13	34	700
	35-39歳	883	432	300	106	26	17	37	16	41	997
	40-44歳	823	395	289	116	14	22	33	14	47	953
	45-49歳	747	355	305	97	22	23	44	14	25	864
	50-54歳	687	315	318	85	23	21	34	11	48	814
	55-59歳	747	311	365	57	13	31	44	19	65	916
	60-64歳	991	401	520	47	24	34	46	26	107	1241
	65-69歳	738	268	425	17	19	31	33	23	123	983
	70-74歳	601	200	345	9	22	23	30	7	188	892
	75-79歳	461	114	244	1	12	16	21	16	217	756
	80-84歳	319	67	158	1	11	5	10	9	101	471
	85歳以上	242	32	90	0	14	6	7	8	92	369
	合計	8775	3710	3777	787	241	274	389	193	1165	11035
合計	20-24歳	796	475	185	147	28	28	34	44	70	988
	25-29歳	971	537	239	214	22	33	46	45	74	1184
	30-34歳	1169	627	325	254	26	28	53	44	85	1393
	35-39歳	1617	786	501	277	34	40	79	50	106	1917
	40-44歳	1577	718	528	292	26	43	81	56	101	1901
	45-49歳	1379	625	560	266	40	43	97	43	90	1708
	50-54歳	1265	559	543	217	40	53	82	52	115	1606
	55-59歳	1388	598	638	187	31	60	107	56	139	1800
	60-64歳	1778	705	914	137	45	65	113	92	196	2324
	65-69歳	1400	495	774	55	28	54	75	51	247	1900
	70-74歳	1129	369	651	22	32	47	64	34	301	1641
	75-79歳	876	213	484	7	18	25	46	30	364	1401
	80-84歳	568	127	299	5	23	12	16	23	179	855
	85歳以上	358	56	149	0	19	11	11	9	143	555
	合計	16271	6890	6790	2080	412	542	904	629	2210	21173

表 130 性・年齢階級別 手助けの内容別(家族・親族) 個人数

年齢階級	家族・親族【複数回答】											総数
	看病・介護・子どもの世話	健康・介護・育児の相談	家庭内トラブルの相談	就職・転職の相談	愚痴を聞く	喜び・悲しみを分かち合う	お金の援助	家具の移動・庭の手入れ・雪かきなどの手伝い	災害時の手助け	左記のことはしない	無回答	
男性 20-24歳	389	341	342	321	371	365	322	351	378	26	32	518
25-29歳	461	414	384	362	424	415	392	417	436	25	45	575
30-34歳	554	512	481	456	498	498	451	496	526	27	60	693
35-39歳	747	697	650	627	680	690	598	669	699	24	81	920
40-44歳	763	711	667	622	713	707	634	666	711	26	76	948
45-49歳	691	628	592	556	618	620	557	591	626	23	81	844
50-54歳	601	556	518	512	556	556	514	528	579	32	88	792
55-59歳	682	606	570	548	618	630	550	575	630	27	93	884
60-64歳	813	734	670	611	728	740	649	634	753	36	131	1083
65-69歳	677	608	554	466	590	629	520	537	618	16	118	917
70-74歳	527	444	425	293	429	459	374	381	462	20	117	749
75-79歳	426	346	311	190	333	356	278	277	335	26	104	645
80-84歳	256	209	190	120	187	209	178	149	188	12	68	384
85歳以上	109	101	91	47	86	100	81	61	80	7	42	186
合計	7696	6907	6445	5731	6831	6974	6098	6332	7021	327	1136	10138
女性 20-24歳	387	350	325	313	378	376	294	345	355	3	41	470
25-29歳	545	508	486	461	514	517	448	476	511	7	36	609
30-34歳	623	601	559	531	599	594	475	563	601	6	41	700
35-39歳	911	863	826	777	883	876	711	825	863	8	47	997
40-44歳	859	807	756	701	814	803	665	747	801	9	47	953
45-49歳	775	741	701	652	738	751	619	677	718	12	44	864
50-54歳	712	663	645	590	678	682	575	607	666	8	57	814
55-59歳	784	717	677	601	725	735	627	645	711	10	72	916
60-64歳	1014	917	834	676	913	943	748	758	887	15	139	1241
65-69歳	760	660	618	418	691	709	547	528	646	22	114	983
70-74歳	639	526	468	277	535	566	426	380	494	16	149	892
75-79歳	462	372	328	180	404	423	306	245	341	25	169	756
80-84歳	251	219	196	113	242	257	190	151	190	34	102	471
85歳以上	159	145	130	53	173	179	133	90	112	38	86	369
合計	8881	8089	7549	6343	8287	8411	6764	7037	7896	213	1144	11035
合計 20-24歳	776	691	667	634	749	741	616	696	733	29	73	988
25-29歳	1006	922	870	823	938	932	840	893	947	32	81	1184
30-34歳	1177	1113	1040	987	1097	1092	926	1059	1127	33	101	1393
35-39歳	1658	1560	1476	1404	1563	1566	1309	1494	1562	32	128	1917
40-44歳	1622	1518	1423	1323	1527	1510	1299	1413	1512	35	123	1901
45-49歳	1466	1369	1293	1208	1356	1371	1176	1268	1344	35	125	1708
50-54歳	1313	1219	1163	1102	1234	1238	1089	1135	1245	40	145	1606
55-59歳	1466	1323	1247	1149	1343	1365	1177	1220	1341	37	165	1800
60-64歳	1827	1651	1504	1287	1641	1683	1397	1392	1640	51	270	2324
65-69歳	1437	1268	1172	884	1281	1338	1067	1065	1264	38	232	1900
70-74歳	1166	970	893	570	964	1025	800	761	956	36	266	1641
75-79歳	888	718	639	370	737	779	584	522	676	51	273	1401
80-84歳	507	428	386	233	429	466	368	300	378	46	170	855
85歳以上	268	246	221	100	259	279	214	151	192	45	128	555
合計	16577	14996	13994	12074	15118	15385	12862	13369	14917	540	2280	21173

表 131 性・年齢階級別 手助けの内容別(友人・知人) 個人数

年齢階級	友人・知人【複数回答】											総数	
	看病・介護・子どもの世話	健康・介護・育児の相談	家庭内トラブルの相談	就職・転職の相談	愚痴を聞く	喜び・悲しみを分かち合う	お金の援助	家具の移動・庭の手入れ・雪かきなどの手伝い	災害時の手助け	左記のことはしない	無回答		
男性	20-24歳	142	221	233	293	390	349	107	222	289	36	45	518
	25-29歳	156	273	284	321	424	370	111	255	329	43	55	575
	30-34歳	182	333	350	383	505	448	118	325	402	48	75	693
	35-39歳	188	371	406	480	659	527	111	371	484	53	124	920
	40-44歳	198	402	407	468	636	513	104	362	509	86	109	948
	45-49歳	133	324	356	395	558	428	64	294	461	56	112	844
	50-54歳	98	262	276	299	472	361	74	243	384	65	121	792
	55-59歳	108	265	301	315	520	370	81	252	434	59	145	884
	60-64歳	82	284	283	318	558	404	54	264	489	102	197	1083
	65-69歳	75	222	228	166	466	352	42	195	353	78	209	917
	70-74歳	61	151	140	104	319	244	22	118	252	52	233	749
	75-79歳	53	108	83	47	213	172	15	84	168	63	239	645
	80-84歳	33	63	55	22	119	101	9	33	76	39	155	384
	85歳以上	11	18	18	5	49	47	3	5	27	26	86	186
合計	1520	3297	3420	3616	5888	4686	915	3023	4657	806	1905	10138	
女性	20-24歳	168	274	277	304	384	358	71	196	275	11	50	470
	25-29歳	231	389	398	414	522	478	77	282	376	13	47	609
	30-34歳	298	481	458	445	591	564	63	333	443	17	51	700
	35-39歳	393	665	619	556	848	760	75	430	614	22	73	997
	40-44歳	367	618	574	524	800	710	73	387	589	25	75	953
	45-49歳	282	545	499	447	725	624	58	323	491	27	65	864
	50-54歳	207	441	426	359	653	552	54	232	421	24	85	814
	55-59歳	190	433	436	299	706	561	45	223	427	26	112	916
	60-64歳	232	487	461	251	853	697	62	260	527	48	223	1241
	65-69歳	145	307	309	107	615	482	34	174	376	52	207	983
	70-74歳	98	217	208	65	478	385	9	100	253	50	256	892
	75-79歳	69	130	113	34	322	238	11	55	138	53	284	756
	80-84歳	38	69	45	23	175	136	6	33	77	66	176	471
	85歳以上	15	38	43	2	111	80	3	11	27	75	158	369
合計	2733	5094	4866	3830	7783	6625	641	3039	5034	509	1862	11035	
合計	20-24歳	310	495	510	597	774	707	178	418	564	47	95	988
	25-29歳	387	662	682	735	946	848	188	537	705	56	102	1184
	30-34歳	480	814	808	828	1096	1012	181	658	845	65	126	1393
	35-39歳	581	1036	1025	1036	1507	1287	186	801	1098	75	197	1917
	40-44歳	565	1020	981	992	1436	1223	177	749	1098	111	184	1901
	45-49歳	415	869	855	842	1283	1052	122	617	952	83	177	1708
	50-54歳	305	703	702	658	1125	913	128	475	805	89	206	1606
	55-59歳	298	698	737	614	1226	931	126	475	861	85	257	1800
	60-64歳	314	771	744	569	1411	1101	116	524	1016	150	420	2324
	65-69歳	220	529	537	273	1081	834	76	369	729	130	416	1900
	70-74歳	159	368	348	169	797	629	31	218	505	102	489	1641
	75-79歳	122	238	196	81	535	410	26	139	306	116	523	1401
	80-84歳	71	132	100	45	294	237	15	66	153	105	331	855
	85歳以上	26	56	61	7	160	127	6	16	54	101	244	555
合計	4253	8391	8286	7446	13671	11311	1556	6062	9691	1315	3767	21173	

表 132 性・年齢階級別 手助けの内容別(近所の人) 個人数

年齢階級		近所の人【複数回答】											総数
		看病・ 介護・ 子どもの 世話	健康・ 介護・ 育児の 相談	家庭内 トラブル の相談	就職・転 職の相 談	愚痴を 聞く	喜び・ 悲しみを 分かち 合う	お金の 援助	家具の 移動・庭 の手入 れ・雪か きなどの 手伝い	災害時 の手助 け	左記の ことはし ない	無回答	
男性	20-24歳	38	56	44	38	83	65	3	115	240	138	101	518
	25-29歳	47	73	58	49	120	89	14	146	297	131	114	575
	30-34歳	77	100	75	75	147	113	10	220	385	145	112	693
	35-39歳	91	138	96	96	199	152	11	293	502	172	170	920
	40-44歳	98	167	108	98	238	174	14	305	525	174	161	948
	45-49歳	80	138	83	81	195	131	6	271	528	111	152	844
	50-54歳	65	106	56	68	176	136	7	248	464	117	155	792
	55-59歳	78	138	70	76	212	151	5	251	523	111	176	884
	60-64歳	79	171	83	57	270	194	10	300	613	144	231	1083
	65-69歳	93	160	55	39	262	195	8	262	476	98	240	917
	70-74歳	101	145	56	32	216	158	3	187	350	77	226	749
	75-79歳	76	114	26	18	142	124	5	121	256	68	233	645
	80-84歳	42	62	35	15	89	83	4	59	136	42	141	384
85歳以上	13	15	8	1	33	31	2	12	46	23	90	186	
合計	978	1583	853	743	2382	1796	102	2790	5341	1551	2302	10138	
女性	20-24歳	53	79	55	48	114	98	6	140	248	81	95	470
	25-29歳	66	97	64	60	147	128	4	186	333	136	94	609
	30-34歳	103	187	116	104	243	193	7	224	428	116	96	700
	35-39歳	173	284	162	137	386	280	6	365	631	124	135	997
	40-44歳	173	266	144	126	367	262	7	334	609	115	149	953
	45-49歳	141	248	119	106	338	235	12	300	548	117	112	864
	50-54歳	107	217	101	76	323	228	5	281	511	78	142	814
	55-59歳	113	256	120	69	369	271	5	266	559	91	163	916
	60-64歳	186	330	132	70	487	404	11	349	697	93	280	1241
	65-69歳	163	266	87	26	394	301	5	244	524	69	238	983
	70-74歳	118	190	63	23	342	245	3	160	383	54	297	892
	75-79歳	84	128	47	15	228	169	4	96	243	71	291	756
	80-84歳	43	60	27	12	132	103	2	46	133	67	183	471
85歳以上	16	27	20	2	67	43	1	15	51	88	158	369	
合計	1539	2635	1257	874	3937	2960	78	3006	5898	1300	2433	11035	
合計	20-24歳	91	135	99	86	197	163	9	255	488	219	196	988
	25-29歳	113	170	122	109	267	217	18	332	630	267	208	1184
	30-34歳	180	287	191	179	390	306	17	444	813	261	208	1393
	35-39歳	264	422	258	233	585	432	17	658	1133	296	305	1917
	40-44歳	271	433	252	224	605	436	21	639	1134	289	310	1901
	45-49歳	221	386	202	187	533	366	18	571	1076	228	264	1708
	50-54歳	172	323	157	144	499	364	12	529	975	195	297	1606
	55-59歳	191	394	190	145	581	422	10	517	1082	202	339	1800
	60-64歳	265	501	215	127	757	598	21	649	1310	237	511	2324
	65-69歳	256	426	142	65	656	496	13	506	1000	167	478	1900
	70-74歳	219	335	119	55	558	403	6	347	733	131	523	1641
	75-79歳	160	242	73	33	370	293	9	217	499	139	524	1401
	80-84歳	85	122	62	27	221	186	6	105	269	109	324	855
85歳以上	29	42	28	3	100	74	3	27	97	111	248	555	
合計	2517	4218	2110	1617	6319	4756	180	5796	11239	2851	4735	21173	

表 133 性・年齢階級別 手助けの内容別(職場の人) 個人数

年齢階級	職場の人【複数回答】											総数	
	看病・介護・子どもの世話	健康・介護・育児の相談	家庭内トラブルの相談	就職・転職の相談	愚痴を聞く	喜び・悲しみを分かち合う	お金の援助	家具の移動・庭の手入れ・雪かきなどの手伝い	災害時の手助け	左記のことはしない	無回答		
男性	20-24歳	40	98	89	154	206	143	21	100	201	116	104	518
	25-29歳	69	158	145	229	297	230	35	156	259	98	94	575
	30-34歳	84	213	195	304	401	284	45	211	334	93	103	693
	35-39歳	75	261	248	413	510	337	55	228	417	119	163	920
	40-44歳	85	284	250	388	513	340	50	235	409	146	143	948
	45-49歳	48	220	185	341	422	258	29	178	391	110	155	844
	50-54歳	48	182	142	263	349	232	34	146	330	141	154	792
	55-59歳	56	177	136	263	351	212	28	148	349	155	202	884
	60-64歳	21	130	90	223	311	156	17	96	281	274	335	1083
	65-69歳	20	69	48	94	162	81	13	49	153	275	380	917
	70-74歳	11	34	20	41	57	36	3	20	64	233	405	749
	75-79歳	10	18	5	14	23	15	2	12	33	202	391	645
	80-84歳	5	4	2	4	4	5	1	3	8	116	248	384
	85歳以上	0	2	0	1	4	2	0	0	0	64	116	186
合計	572	1850	1555	2732	3610	2331	333	1582	3229	2142	2993	10138	
女性	20-24歳	50	127	94	170	236	177	10	76	170	84	96	470
	25-29歳	65	194	163	262	356	273	13	118	251	86	105	609
	30-34歳	78	217	178	281	390	283	16	149	285	121	129	700
	35-39歳	101	311	241	327	496	369	14	160	353	186	228	997
	40-44歳	91	328	250	333	502	358	14	174	361	152	200	953
	45-49歳	81	282	215	311	455	308	16	126	301	158	171	864
	50-54歳	55	227	159	235	387	252	10	80	242	150	200	814
	55-59歳	44	174	109	168	315	205	12	61	213	209	298	916
	60-64歳	58	149	101	127	265	176	13	68	195	340	550	1241
	65-69歳	15	44	29	33	109	69	3	17	77	311	519	983
	70-74歳	10	28	8	20	54	33	1	15	35	253	548	892
	75-79歳	4	8	7	6	18	13	1	5	17	208	515	756
	80-84歳	6	5	4	2	7	7	1	4	6	138	313	471
	85歳以上	1	2	1	5	4	1	1	1	6	139	218	369
合計	659	2096	1559	2280	3594	2524	125	1054	2512	2535	4090	11035	
合計	20-24歳	90	225	183	324	442	320	31	176	371	200	200	988
	25-29歳	134	352	308	491	653	503	48	274	510	184	199	1184
	30-34歳	162	430	373	585	791	567	61	360	619	214	232	1393
	35-39歳	176	572	489	740	1006	706	69	388	770	305	391	1917
	40-44歳	176	612	500	721	1015	698	64	409	770	298	343	1901
	45-49歳	129	502	400	652	877	566	45	304	692	268	326	1708
	50-54歳	103	409	301	498	736	484	44	226	572	291	354	1606
	55-59歳	100	351	245	431	666	417	40	209	562	364	500	1800
	60-64歳	79	279	191	350	576	332	30	164	476	614	885	2324
	65-69歳	35	113	77	127	271	150	16	66	230	586	899	1900
	70-74歳	21	62	28	61	111	69	4	35	99	486	953	1641
	75-79歳	14	26	12	20	41	28	3	17	50	410	906	1401
	80-84歳	11	9	6	6	11	12	2	7	14	254	561	855
	85歳以上	1	4	1	6	8	3	1	1	6	203	334	555
合計	1231	3946	3114	5012	7204	4855	458	2636	5741	4677	7083	21173	

表 134 性・年齢階級別 地域の助け合いについての意識別 個人数

年齢階級	地域の人々はお互いに協力すべき						総数	
	そう思う	ややそう思う	どちらとも いえない	あまりそう思 わない	そう思わない	無回答		
男性	20-24歳	86	143	190	45	31	23	518
	25-29歳	105	141	200	50	42	37	575
	30-34歳	105	187	262	64	38	37	693
	35-39歳	166	257	334	64	40	59	920
	40-44歳	174	283	339	68	48	36	948
	45-49歳	147	222	310	69	33	63	844
	50-54歳	188	194	276	52	38	44	792
	55-59歳	184	241	287	88	44	40	884
	60-64歳	224	274	356	114	55	60	1083
	65-69歳	217	241	298	53	38	70	917
	70-74歳	185	182	245	45	23	69	749
	75-79歳	170	156	178	39	25	77	645
	80-84歳	142	92	71	16	14	49	384
	85歳以上	68	38	30	9	2	39	186
	合計	2161	2651	3376	776	471	703	10138
女性	20-24歳	86	141	168	30	14	31	470
	25-29歳	86	209	209	53	24	28	609
	30-34歳	97	226	279	53	22	23	700
	35-39歳	140	350	391	58	25	33	997
	40-44歳	140	285	374	83	28	43	953
	45-49歳	131	267	342	71	23	30	864
	50-54歳	104	253	308	76	36	37	814
	55-59歳	147	264	346	83	36	40	916
	60-64歳	228	327	448	100	62	76	1241
	65-69歳	202	258	371	56	37	59	983
	70-74歳	197	221	309	57	20	88	892
	75-79歳	216	158	202	36	27	117	756
	80-84歳	130	98	126	25	17	75	471
	85歳以上	97	81	97	18	7	69	369
	合計	2001	3138	3970	799	378	749	11035
合計	20-24歳	172	284	358	75	45	54	988
	25-29歳	191	350	409	103	66	65	1184
	30-34歳	202	413	541	117	60	60	1393
	35-39歳	306	607	725	122	65	92	1917
	40-44歳	314	568	713	151	76	79	1901
	45-49歳	278	489	652	140	56	93	1708
	50-54歳	292	447	584	128	74	81	1606
	55-59歳	331	505	633	171	80	80	1800
	60-64歳	452	601	804	214	117	136	2324
	65-69歳	419	499	669	109	75	129	1900
	70-74歳	382	403	554	102	43	157	1641
	75-79歳	386	314	380	75	52	194	1401
	80-84歳	272	190	197	41	31	124	855
	85歳以上	165	119	127	27	9	108	555
	合計	4162	5789	7346	1575	849	1452	21173

表 135 性・年齢階級別 自助努力についての意識別 個人数

年齢階級	自分自身や家族による自助努力で克服すべき						総数	
	そう思う	ややそう思う	どちらとも いえない	あまりそう思 わない	そう思わない	無回答		
男性	20-24歳	87	145	223	26	15	22	518
	25-29歳	103	159	216	44	15	38	575
	30-34歳	125	207	261	38	25	37	693
	35-39歳	165	250	359	63	25	58	920
	40-44歳	166	278	375	65	27	37	948
	45-49歳	145	253	312	46	26	62	844
	50-54歳	148	231	295	46	27	45	792
	55-59歳	207	262	291	54	32	38	884
	60-64歳	280	326	322	45	48	62	1083
	65-69歳	265	275	239	33	28	77	917
	70-74歳	240	196	194	25	18	76	749
	75-79歳	219	153	153	23	14	83	645
	80-84歳	151	89	85	3	9	47	384
	85歳以上	80	30	36	4	1	35	186
合計	2381	2854	3361	515	310	717	10138	
女性	20-24歳	61	156	170	37	13	33	470
	25-29歳	82	180	258	40	21	28	609
	30-34歳	93	217	283	59	23	25	700
	35-39歳	110	278	456	83	36	34	997
	40-44歳	126	289	407	54	35	42	953
	45-49歳	120	254	359	66	35	30	864
	50-54歳	125	233	343	56	21	36	814
	55-59歳	152	259	377	55	30	43	916
	60-64歳	280	328	457	60	35	81	1241
	65-69歳	258	263	338	29	28	67	983
	70-74歳	260	231	281	23	16	81	892
	75-79歳	241	157	195	26	16	121	756
	80-84歳	148	98	126	14	14	71	471
	85歳以上	95	81	104	12	6	71	369
合計	2151	3024	4154	614	329	763	11035	
合計	20-24歳	148	301	393	63	28	55	988
	25-29歳	185	339	474	84	36	66	1184
	30-34歳	218	424	544	97	48	62	1393
	35-39歳	275	528	815	146	61	92	1917
	40-44歳	292	567	782	119	62	79	1901
	45-49歳	265	507	671	112	61	92	1708
	50-54歳	273	464	638	102	48	81	1606
	55-59歳	359	521	668	109	62	81	1800
	60-64歳	560	654	779	105	83	143	2324
	65-69歳	523	538	577	62	56	144	1900
	70-74歳	500	427	475	48	34	157	1641
	75-79歳	460	310	348	49	30	204	1401
	80-84歳	299	187	211	17	23	118	855
	85歳以上	175	111	140	16	7	106	555
合計	4532	5878	7515	1129	639	1480	21173	

表 136 性・年齢階級別 社会保障制度についての意識別 個人数

年齢階級	社会保障は、所得や保険料の額によらず、だれもが必要に応じて利用できるべき						総数	
	そう思う	ややそう思う	どちらとも いえない	あまりそう思 わない	そう思わない	無回答		
男性	20-24歳	97	118	199	44	37	23	518
	25-29歳	119	106	206	68	37	39	575
	30-34歳	156	129	234	73	63	38	693
	35-39歳	210	189	288	108	71	54	920
	40-44歳	224	211	306	114	55	38	948
	45-49歳	195	182	248	106	50	63	844
	50-54歳	193	180	240	85	50	44	792
	55-59歳	230	167	246	128	73	40	884
	60-64歳	308	193	302	155	64	61	1083
	65-69歳	219	165	248	135	72	78	917
	70-74歳	200	127	212	82	46	82	749
	75-79歳	201	104	162	67	28	83	645
	80-84歳	121	55	98	37	20	53	384
	85歳以上	62	20	44	16	6	38	186
	合計	2535	1946	3033	1218	672	734	10138
女性	20-24歳	71	106	193	44	22	34	470
	25-29歳	123	130	215	82	27	32	609
	30-34歳	141	146	260	87	40	26	700
	35-39歳	195	230	372	114	52	34	997
	40-44歳	198	229	327	114	38	47	953
	45-49歳	206	211	275	105	35	32	864
	50-54歳	194	188	255	99	38	40	814
	55-59歳	222	202	282	135	34	41	916
	60-64歳	322	231	385	154	68	81	1241
	65-69歳	310	181	265	109	50	68	983
	70-74歳	256	154	262	104	28	88	892
	75-79歳	240	105	190	67	27	127	756
	80-84歳	122	77	128	48	21	75	471
	85歳以上	92	57	115	30	9	66	369
	合計	2692	2247	3524	1292	489	791	11035
合計	20-24歳	168	224	392	88	59	57	988
	25-29歳	242	236	421	150	64	71	1184
	30-34歳	297	275	494	160	103	64	1393
	35-39歳	405	419	660	222	123	88	1917
	40-44歳	422	440	633	228	93	85	1901
	45-49歳	401	393	523	211	85	95	1708
	50-54歳	387	368	495	184	88	84	1606
	55-59歳	452	369	528	263	107	81	1800
	60-64歳	630	424	687	309	132	142	2324
	65-69歳	529	346	513	244	122	146	1900
	70-74歳	456	281	474	186	74	170	1641
	75-79歳	441	209	352	134	55	210	1401
	80-84歳	243	132	226	85	41	128	855
	85歳以上	154	77	159	46	15	104	555
	合計	5227	4193	6557	2510	1161	1525	21173

表 137 性・年齢階級別 子どもの有無別 個人数

	年齢階級	子どもの有無			総数
		いる	いない	無回答	
男性	20-24歳	16	480	22	518
	25-29歳	113	426	36	575
	30-34歳	296	368	29	693
	35-39歳	537	334	49	920
	40-44歳	586	338	24	948
	45-49歳	573	234	37	844
	50-54歳	570	185	37	792
	55-59歳	679	177	28	884
	60-64歳	886	149	48	1083
	65-69歳	785	79	53	917
	70-74歳	653	53	43	749
	75-79歳	573	37	35	645
	80-84歳	340	17	27	384
	85歳以上	157	7	22	186
	合計	6764	2884	490	10138
女性	20-24歳	32	411	27	470
	25-29歳	160	432	17	609
	30-34歳	381	297	22	700
	35-39歳	690	278	29	997
	40-44歳	719	213	21	953
	45-49歳	685	157	22	864
	50-54歳	669	117	28	814
	55-59歳	792	103	21	916
	60-64歳	1086	104	51	1241
	65-69歳	875	73	35	983
	70-74歳	780	53	59	892
	75-79歳	649	39	68	756
	80-84歳	397	25	49	471
	85歳以上	321	16	32	369
	合計	8236	2318	481	11035
合計	20-24歳	48	891	49	988
	25-29歳	273	858	53	1184
	30-34歳	677	665	51	1393
	35-39歳	1227	612	78	1917
	40-44歳	1305	551	45	1901
	45-49歳	1258	391	59	1708
	50-54歳	1239	302	65	1606
	55-59歳	1471	280	49	1800
	60-64歳	1972	253	99	2324
	65-69歳	1660	152	88	1900
	70-74歳	1433	106	102	1641
	75-79歳	1222	76	103	1401
	80-84歳	737	42	76	855
	85歳以上	478	23	54	555
	合計	15000	5202	971	21173

表 138 性・年齢階級別 子どもの人数別 個人数

年齢階級	子どもの人数							子どもがいる人の総数	
	1人	2人	3人	4人	5人	6人以上	無回答		
男性	20-24歳	8	7	0	0	0	0	1	16
	25-29歳	55	45	9	1	0	0	3	113
	30-34歳	114	130	42	8	0	1	1	296
	35-39歳	164	267	84	11	3	1	7	537
	40-44歳	156	303	102	20	2	0	3	586
	45-49歳	123	310	113	17	0	4	6	573
	50-54歳	102	307	132	24	3	0	2	570
	55-59歳	99	366	180	29	1	1	3	679
	60-64歳	117	502	232	26	0	1	8	886
	65-69歳	93	463	190	18	5	2	13	785
	70-74歳	95	368	160	14	3	1	12	653
	75-79歳	70	340	135	10	3	0	16	573
	80-84歳	39	201	82	12	0	0	6	340
	85歳以上	21	72	47	9	3	2	3	157
	合計	1256	3681	1508	199	23	13	84	6764
女性	20-24歳	18	11	3	0	0	0	0	32
	25-29歳	78	70	9	1	0	1	1	160
	30-34歳	138	174	57	9	1	0	2	381
	35-39歳	205	355	104	18	4	3	1	690
	40-44歳	204	353	124	29	0	3	6	719
	45-49歳	138	385	131	22	2	2	5	685
	50-54歳	105	344	177	31	2	2	8	669
	55-59歳	101	422	235	25	1	0	8	792
	60-64歳	160	635	252	26	1	1	11	1086
	65-69歳	110	502	222	20	6	1	14	875
	70-74歳	93	475	182	9	2	0	19	780
	75-79歳	115	348	142	24	5	2	13	649
	80-84歳	64	203	92	22	6	2	8	397
	85歳以上	37	108	95	50	13	10	8	321
	合計	1566	4385	1825	286	43	27	104	8236
合計	20-24歳	26	18	3	0	0	0	1	48
	25-29歳	133	115	18	2	0	1	4	273
	30-34歳	252	304	99	17	1	1	3	677
	35-39歳	369	622	188	29	7	4	8	1227
	40-44歳	360	656	226	49	2	3	9	1305
	45-49歳	261	695	244	39	2	6	11	1258
	50-54歳	207	651	309	55	5	2	10	1239
	55-59歳	200	788	415	54	2	1	11	1471
	60-64歳	277	1137	484	52	1	2	19	1972
	65-69歳	203	965	412	38	11	3	27	1660
	70-74歳	188	843	342	23	5	1	31	1433
	75-79歳	185	688	277	34	8	2	29	1222
	80-84歳	103	404	174	34	6	2	14	737
	85歳以上	58	180	142	59	16	12	11	478
	合計	2822	8066	3333	485	66	40	188	15000

表 139 性・年齢階級別 18歳未満の子どもへの支出の有無別 個人数

	年齢階級	18歳未満の子どもへの支出の有無			18歳未満の子ども がいる人の総数
		使っている	使っていない	無回答	
男性	20-24歳	15	1	22	38
	25-29歳	101	3	44	148
	30-34歳	279	10	36	325
	35-39歳	507	9	68	584
	40-44歳	543	15	38	596
	45-49歳	441	7	61	509
	50-54歳	240	9	54	303
	55-59歳	76	1	46	123
	60-64歳	26	0	70	96
	65-69歳	3	3	90	96
	70-74歳	0	4	80	84
	75-79歳	2	2	86	90
	80-84歳	0	1	51	52
	85歳以上	0	2	37	39
	合計	2233	67	783	3083
女性	20-24歳	27	3	29	59
	25-29歳	151	8	18	177
	30-34歳	361	12	30	403
	35-39歳	654	18	46	718
	40-44歳	637	14	45	696
	45-49歳	441	12	39	492
	50-54歳	127	12	49	188
	55-59歳	18	0	41	59
	60-64歳	2	3	81	86
	65-69歳	1	2	65	68
	70-74歳	1	3	125	129
	75-79歳	1	7	109	117
	80-84歳	0	1	84	85
	85歳以上	0	1	72	73
	合計	2421	96	833	3350
合計	20-24歳	42	4	51	97
	25-29歳	252	11	62	325
	30-34歳	640	22	66	728
	35-39歳	1161	27	114	1302
	40-44歳	1180	29	83	1292
	45-49歳	882	19	100	1001
	50-54歳	367	21	103	491
	55-59歳	94	1	87	182
	60-64歳	28	3	151	182
	65-69歳	4	5	155	164
	70-74歳	1	7	205	213
	75-79歳	3	9	195	207
	80-84歳	0	2	135	137
	85歳以上	0	3	109	112
	合計	4654	163	1616	6433

表 140 性・年齢階級別 18歳未満の子どもへの支出総額別 個人数

年齢階級	18歳未満の子どもへの支出の総額												18歳未満の子どもへの支出、使っている人の総数	
	5千円未満	5千-1万円未満	1万-2万円未満	2万-5万円未満	5万-10万円未満	10万-20万円未満	20万-30万円未満	30万-40万円未満	40万-50万円未満	50万-100万円未満	100万円以上	無回答		
男性	20-24歳	4	2	0	3	1	1	0	0	2	0	0	2	15
	25-29歳	4	8	6	19	9	12	11	7	7	12	4	2	101
	30-34歳	9	18	21	55	30	18	26	26	25	31	9	11	279
	35-39歳	15	21	44	76	62	38	37	44	39	100	21	10	507
	40-44歳	10	16	27	72	83	50	38	47	41	106	37	16	543
	45-49歳	5	14	18	55	34	47	38	37	27	95	59	12	441
	50-54歳	4	8	15	18	20	23	18	24	18	48	37	7	240
	55-59歳	1	3	4	13	6	12	9	0	7	13	5	3	76
	60-64歳	0	1	0	1	4	2	2	4	1	5	4	2	26
	65-69歳	0	0	0	1	0	1	0	0	0	1	0	0	3
	70-74歳	0	0	0	0	0	0	0	0	0	0	0	0	0
	75-79歳	0	0	1	0	0	0	0	0	0	0	1	0	2
	80-84歳	0	0	0	0	0	0	0	0	0	0	0	0	0
	85歳以上	0	0	0	0	0	0	0	0	0	0	0	0	0
	合計	52	91	136	313	249	204	179	189	167	411	177	65	2233
女性	20-24歳	2	5	4	3	3	4	2	1	0	3	0	0	27
	25-29歳	9	12	15	33	14	21	13	9	7	10	4	4	151
	30-34歳	5	21	24	57	36	41	38	30	32	61	9	7	361
	35-39歳	12	19	38	105	78	60	67	51	64	114	31	15	654
	40-44歳	11	26	37	79	83	42	51	56	52	132	55	13	637
	45-49歳	1	11	23	45	35	51	36	40	39	99	48	13	441
	50-54歳	3	6	8	16	10	12	16	14	9	22	9	2	127
	55-59歳	0	2	0	3	3	0	1	1	1	4	3	0	18
	60-64歳	0	0	0	1	0	0	0	0	0	1	0	0	2
	65-69歳	0	0	0	0	0	1	0	0	0	0	0	0	1
	70-74歳	0	0	1	0	0	0	0	0	0	0	0	0	1
	75-79歳	0	0	0	0	1	0	0	0	0	0	0	0	1
	80-84歳	0	0	0	0	0	0	0	0	0	0	0	0	0
	85歳以上	0	0	0	0	0	0	0	0	0	0	0	0	0
	合計	43	102	150	342	263	232	224	202	204	446	159	54	2421
合計	20-24歳	6	7	4	6	4	5	2	1	2	3	0	2	42
	25-29歳	13	20	21	52	23	33	24	16	14	22	8	6	252
	30-34歳	14	39	45	112	66	59	64	56	57	92	18	18	640
	35-39歳	27	40	82	181	140	98	104	95	103	214	52	25	1161
	40-44歳	21	42	64	151	166	92	89	103	93	238	92	29	1180
	45-49歳	6	25	41	100	69	98	74	77	66	194	107	25	882
	50-54歳	7	14	23	34	30	35	34	38	27	70	46	9	367
	55-59歳	1	5	4	16	9	12	10	1	8	17	8	3	94
	60-64歳	0	1	0	2	4	2	2	4	1	6	4	2	28
	65-69歳	0	0	0	1	0	2	0	0	0	1	0	0	4
	70-74歳	0	0	1	0	0	0	0	0	0	0	0	0	1
	75-79歳	0	0	1	0	1	0	0	0	0	0	1	0	3
	80-84歳	0	0	0	0	0	0	0	0	0	0	0	0	0
	85歳以上	0	0	0	0	0	0	0	0	0	0	0	0	0
	合計	95	193	286	655	512	436	403	391	371	857	336	119	4654

表 141 性・年齢階級別 18歳未満の子どもへの支出をしない理由別 個人数

年齢階級	18歳未満の子どもへの支出をしない理由					18歳未満の子どもへの支出、使っていない人の総数	
	子どもが必要としていない	あなたの経済的理由	連絡を取り合っていない	その他	無回答		
男性	20-24歳	0	0	0	0	1	1
	25-29歳	2	1	0	0	0	3
	30-34歳	4	2	3	0	1	10
	35-39歳	3	1	0	4	1	9
	40-44歳	6	3	4	1	1	15
	45-49歳	2	0	3	2	0	7
	50-54歳	3	5	1	0	0	9
	55-59歳	0	0	0	0	1	1
	60-64歳	0	0	0	0	0	0
	65-69歳	2	0	0	0	1	3
	70-74歳	1	1	0	0	2	4
	75-79歳	2	0	0	0	0	2
	80-84歳	1	0	0	0	0	1
	85歳以上	0	2	0	0	0	2
	合計	26	15	11	7	8	67
女性	20-24歳	1	0	0	2	0	3
	25-29歳	5	2	1	0	0	8
	30-34歳	5	2	0	3	2	12
	35-39歳	6	5	1	6	0	18
	40-44歳	5	0	0	9	0	14
	45-49歳	2	3	0	6	1	12
	50-54歳	2	1	0	7	2	12
	55-59歳	0	0	0	0	0	0
	60-64歳	0	1	0	0	2	3
	65-69歳	2	0	0	0	0	2
	70-74歳	3	0	0	0	0	3
	75-79歳	5	0	0	0	2	7
	80-84歳	1	0	0	0	0	1
	85歳以上	1	0	0	0	0	1
	合計	38	14	2	33	9	96
合計	20-24歳	1	0	0	2	1	4
	25-29歳	7	3	1	0	0	11
	30-34歳	9	4	3	3	3	22
	35-39歳	9	6	1	10	1	27
	40-44歳	11	3	4	10	1	29
	45-49歳	4	3	3	8	1	19
	50-54歳	5	6	1	7	2	21
	55-59歳	0	0	0	0	1	1
	60-64歳	0	1	0	0	2	3
	65-69歳	4	0	0	0	1	5
	70-74歳	4	1	0	0	2	7
	75-79歳	7	0	0	0	2	9
	80-84歳	2	0	0	0	0	2
	85歳以上	1	2	0	0	0	3
	合計	64	29	13	40	17	163

表 142 性・年齢階級別 18歳以上の子どもへの支出の有無別 個人数

	年齢階級	18歳以上の子どもへの支出の有無			18歳以上の子ども がいる人の総数
		使っている	使っていない	無回答	
男性	20-24歳	0	1	22	23
	25-29歳	2	0	39	41
	30-34歳	1	2	30	33
	35-39歳	7	1	69	77
	40-44歳	34	12	54	100
	45-49歳	190	41	86	317
	50-54歳	308	90	106	504
	55-59歳	333	235	112	680
	60-64歳	301	448	174	923
	65-69歳	226	420	190	836
	70-74歳	154	333	209	696
	75-79歳	105	291	211	607
	80-84歳	48	203	117	368
	85歳以上	18	93	69	180
	合計	1727	2170	1488	5385
女性	20-24歳	0	0	27	27
	25-29歳	0	1	19	20
	30-34歳	0	0	28	28
	35-39歳	9	5	46	60
	40-44歳	96	18	67	181
	45-49歳	342	77	77	496
	50-54歳	386	169	113	668
	55-59歳	348	334	124	806
	60-64歳	357	546	234	1137
	65-69歳	251	429	230	910
	70-74歳	174	375	292	841
	75-79歳	93	336	289	718
	80-84歳	47	244	156	447
	85歳以上	45	190	119	354
	合計	2148	2724	1821	6693
合計	20-24歳	0	1	49	50
	25-29歳	2	1	58	61
	30-34歳	1	2	58	61
	35-39歳	16	6	115	137
	40-44歳	130	30	121	281
	45-49歳	532	118	163	813
	50-54歳	694	259	219	1172
	55-59歳	681	569	236	1486
	60-64歳	658	994	408	2060
	65-69歳	477	849	420	1746
	70-74歳	328	708	501	1537
	75-79歳	198	627	500	1325
	80-84歳	95	447	273	815
	85歳以上	63	283	188	534
	合計	3875	4894	3309	12078

表 143 性・年齢階級別 18歳以上の子どもへの支出総額別 個人数

年齢階級	18歳以上の子どもへの支出の総額												18歳以上の子どもへの支出、使っている人の総数		
	5千円未満	5千-1万円未満	1万-2万円未満	2万-5万円未満	5万-10万円未満	10万-20万円未満	20万-30万円未満	30万-40万円未満	40万-50万円未満	50万-100万円未満	100万円以上	無回答			
男性	20-24歳	0	0	0	0	0	0	0	0	0	0	0	0	0	0
	25-29歳	0	0	0	1	1	0	0	0	0	0	0	0	0	2
	30-34歳	0	0	1	0	0	0	0	0	0	0	0	0	0	1
	35-39歳	0	1	1	0	0	1	1	0	0	0	3	0	0	7
	40-44歳	1	3	2	4	6	1	1	1	2	3	10	0	0	34
	45-49歳	1	5	12	18	14	12	10	6	4	26	75	7	7	190
	50-54歳	5	8	18	27	28	26	6	3	13	32	138	4	4	308
	55-59歳	5	20	32	45	30	30	24	10	6	33	91	7	7	333
	60-64歳	6	14	40	49	40	31	23	15	11	24	40	8	8	301
	65-69歳	9	22	27	41	33	22	14	11	7	19	18	3	3	226
	70-74歳	6	8	20	32	20	20	14	6	5	11	10	2	2	154
	75-79歳	3	5	14	21	16	11	9	2	5	11	7	1	1	105
	80-84歳	0	2	8	10	6	4	6	2	5	3	1	1	1	48
	85歳以上	1	2	2	3	3	3	1	0	0	1	2	0	0	18
	合計	37	90	177	251	197	161	109	56	58	163	395	33	33	1727
女性	20-24歳	0	0	0	0	0	0	0	0	0	0	0	0	0	0
	25-29歳	0	0	0	0	0	0	0	0	0	0	0	0	0	0
	30-34歳	0	0	0	0	0	0	0	0	0	0	0	0	0	0
	35-39歳	0	0	1	1	1	1	3	0	0	0	2	0	0	9
	40-44歳	2	8	7	10	9	5	5	5	1	10	33	1	1	96
	45-49歳	4	17	21	45	30	19	14	8	11	43	121	9	9	342
	50-54歳	10	17	26	57	31	34	17	9	5	44	126	10	10	386
	55-59歳	14	28	44	59	44	29	19	13	12	24	54	8	8	348
	60-64歳	16	33	46	53	55	45	31	15	13	22	21	7	7	357
	65-69歳	6	28	33	59	39	31	21	8	3	11	10	2	2	251
	70-74歳	6	12	20	40	33	14	17	3	6	11	9	3	3	174
	75-79歳	6	10	9	18	12	13	4	4	2	6	4	5	5	93
	80-84歳	1	3	7	10	5	7	5	3	2	4	0	0	0	47
	85歳以上	0	2	7	11	7	8	3	2	2	0	3	0	0	45
	合計	65	158	221	363	266	206	139	70	57	175	383	45	45	2148
合計	20-24歳	0	0	0	0	0	0	0	0	0	0	0	0	0	0
	25-29歳	0	0	0	1	1	0	0	0	0	0	0	0	0	2
	30-34歳	0	0	1	0	0	0	0	0	0	0	0	0	0	1
	35-39歳	0	1	2	1	1	2	4	0	0	0	5	0	0	16
	40-44歳	3	11	9	14	15	6	6	6	3	13	43	1	1	130
	45-49歳	5	22	33	63	44	31	24	14	15	69	196	16	16	532
	50-54歳	15	25	44	84	59	60	23	12	18	76	264	14	14	694
	55-59歳	19	48	76	104	74	59	43	23	18	57	145	15	15	681
	60-64歳	22	47	86	102	95	76	54	30	24	46	61	15	15	658
	65-69歳	15	50	60	100	72	53	35	19	10	30	28	5	5	477
	70-74歳	12	20	40	72	53	34	31	9	11	22	19	5	5	328
	75-79歳	9	15	23	39	28	24	13	6	7	17	11	6	6	198
	80-84歳	1	5	15	20	11	11	11	5	7	7	1	1	1	95
	85歳以上	1	4	9	14	10	11	4	2	2	1	5	0	0	63
	合計	102	248	398	614	463	367	248	126	115	338	778	78	78	3875

表 144 性・年齢階級別 18歳以上の子どもへの支出をしない理由別 個人数

年齢階級	18歳以上の子どもへの支出をしない理由						18歳以上の子どもへの支出、使っていない人の総数	
	子どもが必要としていない	あなたの経済的理由	連絡を取り合っていない	親への仕送りを優先	その他	無回答		
男性	20-24歳	0	0	0		0	1	1
	25-29歳	0	0	0		0	0	0
	30-34歳	0	1	0		0	1	2
	35-39歳	1	0	0		0	0	1
	40-44歳	8	2	0		1	1	12
	45-49歳	24	8	3		2	4	41
	50-54歳	61	18	1		4	6	90
	55-59歳	194	17	4		9	11	235
	60-64歳	365	45	4		10	24	448
	65-69歳	346	29	9		9	27	420
	70-74歳	257	38	4		10	24	333
	75-79歳	233	31	5		6	16	291
	80-84歳	169	16	1		6	11	203
	85歳以上	81	5	0		4	3	93
	合計	1739	210	31		61	129	2170
女性	20-24歳	0	0	0	0	0	0	0
	25-29歳	0	1	0	0	0	0	1
	30-34歳	0	0	0	0	0	0	0
	35-39歳	2	2	0	0	1	0	5
	40-44歳	10	4	0	0	3	1	18
	45-49歳	45	16	1	2	10	3	77
	50-54歳	126	19	3	0	13	8	169
	55-59歳	253	44	0	0	20	17	334
	60-64歳	417	72	3	2	17	35	546
	65-69歳	340	46	1	0	14	28	429
	70-74歳	297	49	2	0	7	20	375
	75-79歳	260	40	2	0	12	22	336
	80-84歳	201	23	2	0	3	15	244
	85歳以上	160	16	2	0	3	9	190
	合計	2111	332	16	4	103	158	2724
合計	20-24歳	0	0	0	0	0	1	1
	25-29歳	0	1	0	0	0	0	1
	30-34歳	0	1	0	0	0	1	2
	35-39歳	3	2	0	0	1	0	6
	40-44歳	18	6	0	0	4	2	30
	45-49歳	69	24	4	2	12	7	118
	50-54歳	187	37	4	0	17	14	259
	55-59歳	447	61	4	0	29	28	569
	60-64歳	782	117	7	2	27	59	994
	65-69歳	686	75	10	0	23	55	849
	70-74歳	554	87	6	0	17	44	708
	75-79歳	493	71	7	0	18	38	627
	80-84歳	370	39	3	0	9	26	447
	85歳以上	241	21	2	0	7	12	283
	合計	3850	542	47	4	164	287	4894

表 145 性・年齢階級別 自分の両親への援助の状況別 個人数

	年齢階級	自分の両親への経済的な援助の状況				総数
		している	していない	両親とも死亡	無回答	
男性	20-24歳	76	416	1	25	518
	25-29歳	112	430	2	31	575
	30-34歳	89	566	3	35	693
	35-39歳	148	711	10	51	920
	40-44歳	155	723	44	26	948
	45-49歳	156	567	70	51	844
	50-54歳	127	472	141	52	792
	55-59歳	131	403	284	66	884
	60-64歳	115	322	568	78	1083
	65-69歳	62	132	618	105	917
	70-74歳	21	37	572	119	749
	75-79歳	11	15	495	124	645
	80-84歳	0	7	295	82	384
	85歳以上	2	7	142	35	186
	合計	1205	4808	3245	880	10138
女性	20-24歳	68	373	2	27	470
	25-29歳	108	487	1	13	609
	30-34歳	91	581	6	22	700
	35-39歳	103	840	22	32	997
	40-44歳	107	784	39	23	953
	45-49歳	126	630	70	38	864
	50-54歳	91	541	135	47	814
	55-59歳	86	513	266	51	916
	60-64歳	84	388	643	126	1241
	65-69歳	32	154	659	138	983
	70-74歳	13	48	637	194	892
	75-79歳	7	8	553	188	756
	80-84歳	2	7	359	103	471
	85歳以上	1	7	274	87	369
	合計	919	5361	3666	1089	11035
合計	20-24歳	144	789	3	52	988
	25-29歳	220	917	3	44	1184
	30-34歳	180	1147	9	57	1393
	35-39歳	251	1551	32	83	1917
	40-44歳	262	1507	83	49	1901
	45-49歳	282	1197	140	89	1708
	50-54歳	218	1013	276	99	1606
	55-59歳	217	916	550	117	1800
	60-64歳	199	710	1211	204	2324
	65-69歳	94	286	1277	243	1900
	70-74歳	34	85	1209	313	1641
	75-79歳	18	23	1048	312	1401
	80-84歳	2	14	654	185	855
	85歳以上	3	14	416	122	555
	合計	2124	10169	6911	1969	21173

表 146 性・年齢階級別 自分の両親への援助の内容別 個人数

年齢階級	自分の両親への経済的援助の主たる内容						自分の両親への経済的な援助をしている人の総数	
	別居の親への仕送り	同居の親の生活費	医療・介護費	贈与	その他	無回答		
男性	20-24歳	21	35	2	12	4	2	76
	25-29歳	20	73	1	12	6	0	112
	30-34歳	15	59	0	12	2	1	89
	35-39歳	21	80	5	28	9	5	148
	40-44歳	24	90	4	26	10	1	155
	45-49歳	28	73	11	37	5	2	156
	50-54歳	23	59	13	26	5	1	127
	55-59歳	16	62	21	22	5	5	131
	60-64歳	17	39	25	24	7	3	115
	65-69歳	6	22	24	8	1	1	62
	70-74歳	3	9	6	2	0	1	21
	75-79歳	0	4	7	0	0	0	11
	80-84歳	0	0	0	0	0	0	0
	85歳以上	0	0	0	1	1	0	2
	合計	194	605	119	210	55	22	1205
女性	20-24歳	6	47	0	7	4	4	68
	25-29歳	7	76	2	15	8	0	108
	30-34歳	11	47	1	25	6	1	91
	35-39歳	11	46	1	40	4	1	103
	40-44歳	14	46	6	33	6	2	107
	45-49歳	19	45	9	46	7	0	126
	50-54歳	16	34	8	30	1	2	91
	55-59歳	10	21	15	31	8	1	86
	60-64歳	8	28	13	28	6	1	84
	65-69歳	3	9	5	13	1	1	32
	70-74歳	1	4	4	3	1	0	13
	75-79歳	0	1	2	2	0	2	7
	80-84歳	1	0	0	1	0	0	2
	85歳以上	0	0	0	0	1	0	1
	合計	107	404	66	274	53	15	919
合計	20-24歳	27	82	2	19	8	6	144
	25-29歳	27	149	3	27	14	0	220
	30-34歳	26	106	1	37	8	2	180
	35-39歳	32	126	6	68	13	6	251
	40-44歳	38	136	10	59	16	3	262
	45-49歳	47	118	20	83	12	2	282
	50-54歳	39	93	21	56	6	3	218
	55-59歳	26	83	36	53	13	6	217
	60-64歳	25	67	38	52	13	4	199
	65-69歳	9	31	29	21	2	2	94
	70-74歳	4	13	10	5	1	1	34
	75-79歳	0	5	9	2	0	2	18
	80-84歳	1	0	0	1	0	0	2
	85歳以上	0	0	0	1	2	0	3
	合計	301	1009	185	484	108	37	2124

表 147 性・年齢階級別 自分の両親への援助の支出の総額別 個人数

年齢階級	自分の両親への支出の総額												自分の両親への経済的な援助をしている人の総数
	5千円未満	5千-1万円未満	1万-2万円未満	2万-5万円未満	5万-10万円未満	10万-20万円未満	20万-30万円未満	30万-40万円未満	40万-50万円未満	50万-100万円未満	100万円以上	無回答	
男性 20-24歳	0	13	15	30	6	1	2	2	1	2	2	2	76
25-29歳	4	5	13	44	15	8	4	5	2	2	5	5	112
30-34歳	0	2	8	41	18	4	3	0	3	3	3	4	89
35-39歳	2	5	13	50	33	15	5	7	4	7	2	5	148
40-44歳	2	8	14	33	36	24	10	8	1	4	4	11	155
45-49歳	1	8	16	45	22	17	11	7	3	7	3	16	156
50-54歳	1	5	12	35	31	14	8	0	2	3	7	9	127
55-59歳	0	6	9	38	28	19	8	2	5	9	3	4	131
60-64歳	2	8	15	26	21	16	6	2	3	7	3	6	115
65-69歳	1	0	10	17	6	10	4	5	0	1	1	7	62
70-74歳	0	1	4	6	1	0	4	0	0	3	0	2	21
75-79歳	0	0	0	3	3	2	1	1	0	0	1	0	11
80-84歳	0	0	0	0	0	0	0	0	0	0	0	0	0
85歳以上	0	0	0	1	0	0	0	0	0	0	1	0	2
合計	13	61	129	369	220	130	66	39	24	48	35	71	1205
女性 20-24歳	0	1	17	32	9	4	1	2	0	1	0	1	68
25-29歳	1	9	21	52	8	6	3	2	1	2	0	3	108
30-34歳	1	5	12	42	11	4	4	3	2	3	1	3	91
35-39歳	1	5	11	32	27	8	5	5	2	1	1	5	103
40-44歳	2	5	8	32	25	12	7	3	3	4	0	6	107
45-49歳	2	7	9	45	25	11	7	2	4	7	4	3	126
50-54歳	5	4	14	19	21	11	5	4	0	4	1	3	91
55-59歳	3	8	7	28	16	11	1	0	1	5	0	6	86
60-64歳	5	6	13	27	15	6	4	1	1	3	0	3	84
65-69歳	0	4	8	13	2	3	0	1	0	1	0	0	32
70-74歳	0	2	2	3	1	1	1	0	0	0	0	3	13
75-79歳	0	0	2	2	1	1	0	0	0	0	0	1	7
80-84歳	0	1	0	1	0	0	0	0	0	0	0	0	2
85歳以上	0	0	0	1	0	0	0	0	0	0	0	0	1
合計	20	57	124	329	161	78	38	23	14	31	7	37	919
合計 20-24歳	0	14	32	62	15	5	3	4	1	3	2	3	144
25-29歳	5	14	34	96	23	14	7	7	3	4	5	8	220
30-34歳	1	7	20	83	29	8	7	3	5	6	4	7	180
35-39歳	3	10	24	82	60	23	10	12	6	8	3	10	251
40-44歳	4	13	22	65	61	36	17	11	4	8	4	17	262
45-49歳	3	15	25	90	47	28	18	9	7	14	7	19	282
50-54歳	6	9	26	54	52	25	13	4	2	7	8	12	218
55-59歳	3	14	16	66	44	30	9	2	6	14	3	10	217
60-64歳	7	14	28	53	36	22	10	3	4	10	3	9	199
65-69歳	1	4	18	30	8	13	4	6	0	2	1	7	94
70-74歳	0	3	6	9	2	1	5	0	0	3	0	5	34
75-79歳	0	0	2	5	4	3	1	1	0	0	1	1	18
80-84歳	0	1	0	1	0	0	0	0	0	0	0	0	2
85歳以上	0	0	0	2	0	0	0	0	0	0	1	0	3
合計	33	118	253	698	381	208	104	62	38	79	42	108	2124

表 148 性・年齢階級別 自分の両親への援助をしない理由別 個人数

年齢階級	自分の両親への経済的な援助をしない理由									自分の両親への経済的な援助をしていない人の総数
	自分が援助を受けている	父母とも援助を必要としない	あなたの経済的理由	連絡を取り合っていない	きょうだい援助している	親が生活保護を受けている	その他	無回答		
男性	20-24歳	153	185	53	4	2	0	12	7	416
	25-29歳	58	265	81	1	2	1	3	19	430
	30-34歳	36	398	91	6	2	5	9	19	566
	35-39歳	41	506	109	15	15	6	6	13	711
	40-44歳	39	506	120	9	21	6	8	14	723
	45-49歳	25	418	80	8	18	1	8	9	567
	50-54歳	21	326	59	6	35	2	10	13	472
	55-59歳	24	282	41	5	29	2	10	10	403
	60-64歳	12	216	32	5	40	1	9	7	322
	65-69歳	3	100	5	4	11	2	1	6	132
	70-74歳	0	25	0	0	4	0	1	7	37
	75-79歳	0	11	0	1	2	0	0	1	15
	80-84歳	1	0	1	0	0	0	0	5	7
	85歳以上	0	1	1	0	0	0	2	3	7
	合計	413	3239	673	64	181	26	79	133	4808
女性	20-24歳	123	181	45	0	2	0	7	15	373
	25-29歳	59	330	67	3	2	2	4	20	487
	30-34歳	47	435	77	2	7	2	4	7	581
	35-39歳	43	644	109	9	9	6	2	18	840
	40-44歳	37	587	101	7	22	4	5	21	784
	45-49歳	22	465	62	5	43	5	8	20	630
	50-54歳	26	384	65	3	41	3	9	10	541
	55-59歳	11	371	43	2	56	1	10	19	513
	60-64歳	12	277	30	1	50	2	6	10	388
	65-69歳	2	100	13	0	23	1	1	14	154
	70-74歳	0	28	2	0	12	0	0	6	48
	75-79歳	0	5	1	0	0	0	0	2	8
	80-84歳	0	3	0	0	0	1	1	2	7
	85歳以上	2	1	0	0	0	0	2	2	7
	合計	384	3811	615	32	267	27	59	166	5361
合計	20-24歳	276	366	98	4	4	0	19	22	789
	25-29歳	117	595	148	4	4	3	7	39	917
	30-34歳	83	833	168	8	9	7	13	26	1147
	35-39歳	84	1150	218	24	24	12	8	31	1551
	40-44歳	76	1093	221	16	43	10	13	35	1507
	45-49歳	47	883	142	13	61	6	16	29	1197
	50-54歳	47	710	124	9	76	5	19	23	1013
	55-59歳	35	653	84	7	85	3	20	29	916
	60-64歳	24	493	62	6	90	3	15	17	710
	65-69歳	5	200	18	4	34	3	2	20	286
	70-74歳	0	53	2	0	16	0	1	13	85
	75-79歳	0	16	1	1	2	0	0	3	23
	80-84歳	1	3	1	0	0	1	1	7	14
	85歳以上	2	2	1	0	0	0	4	5	14
	合計	797	7050	1288	96	448	53	138	299	10169

表 149 性・年齢階級別 配偶者の両親への援助の状況別 個人数

	年齢階級	配偶者の両親への経済的な援助の状況				配偶者のいる 人の総数
		している	していない	両親とも死亡	無回答	
男性	20-24歳	1	17	2	130	150
	25-29歳	6	136	1	144	287
	30-34歳	12	299	2	164	477
	35-39歳	19	498	11	220	748
	40-44歳	29	545	21	201	796
	45-49歳	51	471	27	200	749
	50-54歳	35	440	66	171	712
	55-59歳	54	407	150	218	829
	60-64歳	41	430	350	213	1034
	65-69歳	28	234	444	199	905
	70-74歳	10	92	463	181	746
	75-79歳	5	31	445	161	642
	80-84歳	0	14	268	102	384
	85歳以上	0	8	132	45	185
		合計	291	3622	2382	2349
女性	20-24歳	4	31	0	127	162
	25-29歳	13	172	0	132	317
	30-34歳	31	349	5	156	541
	35-39歳	55	609	21	187	872
	40-44歳	66	568	39	190	863
	45-49歳	73	456	90	186	805
	50-54歳	71	364	136	197	768
	55-59歳	81	321	303	184	889
	60-64歳	61	241	601	312	1215
	65-69歳	35	93	580	260	968
	70-74歳	8	49	543	280	880
	75-79歳	3	14	473	265	755
	80-84歳	1	9	306	150	466
	85歳以上	1	13	216	136	366
		合計	503	3289	3313	2762
合計	20-24歳	5	48	2	257	312
	25-29歳	19	308	1	276	604
	30-34歳	43	648	7	320	1018
	35-39歳	74	1107	32	407	1620
	40-44歳	95	1113	60	391	1659
	45-49歳	124	927	117	386	1554
	50-54歳	106	804	202	368	1480
	55-59歳	135	728	453	402	1718
	60-64歳	102	671	951	525	2249
	65-69歳	63	327	1024	459	1873
	70-74歳	18	141	1006	461	1626
	75-79歳	8	45	918	426	1397
	80-84歳	1	23	574	252	850
	85歳以上	1	21	348	181	551
		合計	794	6911	5695	5111

表 150 性・年齢階級別 配偶者の両親への援助の内容別 個人数

年齢階級	配偶者の両親への経済的援助の主たる内容						配偶者の両親へ経済的な援助をしている人の総数	
	別居の親への仕送り	同居の親の生活費	医療・介護費	贈与	その他	無回答		
男性	20-24歳	0	0	0	0	1	0	1
	25-29歳	1	1	0	2	2	0	6
	30-34歳	3	3	1	5	0	0	12
	35-39歳	2	6	0	8	2	1	19
	40-44歳	7	5	1	16	0	0	29
	45-49歳	15	11	2	19	3	1	51
	50-54歳	8	8	6	11	2	0	35
	55-59歳	3	17	7	24	3	0	54
	60-64歳	3	15	4	15	4	0	41
	65-69歳	5	8	7	5	1	2	28
	70-74歳	1	2	3	3	1	0	10
	75-79歳	1	1	3	0	0	0	5
	80-84歳	0	0	0	0	0	0	0
	85歳以上	0	0	0	0	0	0	0
	合計	49	77	34	108	19	4	291
女性	20-24歳	1	2	1	0	0	0	4
	25-29歳	2	6	0	3	1	1	13
	30-34歳	8	8	2	10	2	1	31
	35-39歳	17	12	5	16	5	0	55
	40-44歳	15	23	4	19	3	2	66
	45-49歳	16	27	5	20	5	0	73
	50-54歳	12	29	8	19	2	1	71
	55-59歳	9	31	17	21	3	0	81
	60-64歳	6	25	14	10	5	1	61
	65-69歳	2	12	16	5	0	0	35
	70-74歳	2	2	3	1	0	0	8
	75-79歳	1	1	0	0	0	1	3
	80-84歳	0	0	1	0	0	0	1
	85歳以上	0	1	0	0	0	0	1
	合計	91	179	76	124	26	7	503
合計	20-24歳	1	2	1	0	1	0	5
	25-29歳	3	7	0	5	3	1	19
	30-34歳	11	11	3	15	2	1	43
	35-39歳	19	18	5	24	7	1	74
	40-44歳	22	28	5	35	3	2	95
	45-49歳	31	38	7	39	8	1	124
	50-54歳	20	37	14	30	4	1	106
	55-59歳	12	48	24	45	6	0	135
	60-64歳	9	40	18	25	9	1	102
	65-69歳	7	20	23	10	1	2	63
	70-74歳	3	4	6	4	1	0	18
	75-79歳	2	2	3	0	0	1	8
	80-84歳	0	0	1	0	0	0	1
	85歳以上	0	1	0	0	0	0	1
	合計	140	256	110	232	45	11	794

表 151 性・年齢階級別 配偶者の両親への援助の支出の総額別 個人数

年齢階級	配偶者の両親への支出の総額												配偶者の両親へ経済的な援助をしている人の総数	
	5千円未満	5千-1万円未満	1万-2万円未満	2万-5万円未満	5万-10万円未満	10万-20万円未満	20万-30万円未満	30万-40万円未満	40万-50万円未満	50万-100万円未満	100万円以上	無回答		
男性	20-24歳	0	0	0	0	0	0	0	0	0	0	1	0	1
	25-29歳	0	0	2	1	1	1	0	0	0	0	0	1	6
	30-34歳	0	1	0	6	1	1	1	0	1	1	0	0	12
	35-39歳	1	1	4	5	3	0	0	0	0	2	1	2	19
	40-44歳	1	1	2	7	6	8	3	0	0	0	1	0	29
	45-49歳	1	1	9	14	6	2	7	2	0	3	1	5	51
	50-54歳	0	1	1	15	8	2	1	0	1	1	1	4	35
	55-59歳	1	4	4	19	9	5	2	0	1	4	0	5	54
	60-64歳	3	4	8	9	10	3	0	0	0	1	0	3	41
	65-69歳	0	3	4	9	3	3	1	1	0	1	0	3	28
	70-74歳	0	1	1	1	1	2	1	0	0	1	0	2	10
	75-79歳	0	1	0	0	1	1	0	1	0	1	0	0	5
	80-84歳	0	0	0	0	0	0	0	0	0	0	0	0	0
	85歳以上	0	0	0	0	0	0	0	0	0	0	0	0	0
	合計	7	18	35	86	49	28	16	4	3	15	5	25	291
女性	20-24歳	0	0	1	2	0	0	0	1	0	0	0	0	4
	25-29歳	1	1	2	2	4	1	0	0	0	0	0	2	13
	30-34歳	1	3	3	8	8	1	2	1	2	1	0	1	31
	35-39歳	0	1	8	13	14	5	2	2	1	2	2	5	55
	40-44歳	3	3	8	16	11	4	9	1	2	3	2	4	66
	45-49歳	1	6	6	21	14	10	3	2	3	1	1	5	73
	50-54歳	2	3	9	21	7	7	3	2	2	4	2	9	71
	55-59歳	1	2	9	27	17	10	3	2	2	2	2	4	81
	60-64歳	0	3	9	19	8	7	2	3	1	1	1	7	61
	65-69歳	1	2	2	10	8	2	2	0	1	1	1	5	35
	70-74歳	0	0	2	3	0	2	0	0	0	1	0	0	8
	75-79歳	0	1	0	0	1	0	0	0	0	0	0	1	3
	80-84歳	1	0	0	0	0	0	0	0	0	0	0	0	1
	85歳以上	0	0	0	1	0	0	0	0	0	0	0	0	1
	合計	11	25	59	143	92	49	26	14	14	16	11	43	503
合計	20-24歳	0	0	1	2	0	0	0	1	0	0	1	0	5
	25-29歳	1	1	4	3	5	2	0	0	0	0	0	3	19
	30-34歳	1	4	3	14	9	2	3	1	3	2	0	1	43
	35-39歳	1	2	12	18	17	5	2	2	1	4	3	7	74
	40-44歳	4	4	10	23	17	12	12	1	2	3	3	4	95
	45-49歳	2	7	15	35	20	12	10	4	3	4	2	10	124
	50-54歳	2	4	10	36	15	9	4	2	3	5	3	13	106
	55-59歳	2	6	13	46	26	15	5	2	3	6	2	9	135
	60-64歳	3	7	17	28	18	10	2	3	1	2	1	10	102
	65-69歳	1	5	6	19	11	5	3	1	1	2	1	8	63
	70-74歳	0	1	3	4	1	4	1	0	0	2	0	2	18
	75-79歳	0	2	0	0	2	1	0	1	0	1	0	1	8
	80-84歳	1	0	0	0	0	0	0	0	0	0	0	0	1
	85歳以上	0	0	0	1	0	0	0	0	0	0	0	0	1
	合計	18	43	94	229	141	77	42	18	17	31	16	68	794

表 152 性・年齢階級別 配偶者の両親への援助をしない理由別 個人数

年齢階級	配偶者の両親への経済的な援助をしない理由									配偶者の 両親への 経済的な 援助をして いない人 の総数
	自分が援助を受けている	父母とも援助を必要としない	あなたの経済的理由	連絡を取り合っていない	きょうだい が援助して いる	親が生活保護を受けている	その他	無回答		
男性	20-24歳	1	15	0	0	0	0	0	1	17
	25-29歳	7	112	8	3	0	1	0	5	136
	30-34歳	9	245	26	2	1	2	5	9	299
	35-39歳	12	399	46	8	5	3	8	17	498
	40-44歳	11	426	63	8	10	4	3	20	545
	45-49歳	9	372	36	7	27	5	2	13	471
	50-54歳	7	340	44	4	19	3	5	18	440
	55-59歳	4	302	22	5	42	3	13	16	407
	60-64歳	3	314	24	4	59	1	13	12	430
	65-69歳	2	160	13	4	32	3	5	15	234
	70-74歳	0	52	6	1	17	0	3	13	92
	75-79歳	0	15	3	0	6	0	1	6	31
	80-84歳	0	5	1	0	3	0	0	5	14
	85歳以上	1	2	0	0	0	0	3	2	8
	合計	66	2759	292	46	221	25	61	152	3622
女性	20-24歳	2	20	5	1	0	0	1	2	31
	25-29歳	6	140	12	3	2	1	0	8	172
	30-34歳	13	283	35	2	3	1	2	10	349
	35-39歳	14	484	63	12	13	3	5	15	609
	40-44歳	9	445	60	11	14	5	8	16	568
	45-49歳	8	360	23	6	24	2	16	17	456
	50-54歳	7	256	46	8	25	4	10	8	364
	55-59歳	4	234	21	1	22	2	11	26	321
	60-64歳	5	166	21	8	15	0	12	14	241
	65-69歳	0	64	9	2	5	0	5	8	93
	70-74歳	1	25	4	4	2	0	4	9	49
	75-79歳	1	4	1	0	0	0	2	6	14
	80-84歳	1	3	0	0	0	0	2	3	9
	85歳以上	0	5	1	0	0	0	1	6	13
	合計	71	2489	301	58	125	18	79	148	3289
合計	20-24歳	3	35	5	1	0	0	1	3	48
	25-29歳	13	252	20	6	2	2	0	13	308
	30-34歳	22	528	61	4	4	3	7	19	648
	35-39歳	26	883	109	20	18	6	13	32	1107
	40-44歳	20	871	123	19	24	9	11	36	1113
	45-49歳	17	732	59	13	51	7	18	30	927
	50-54歳	14	596	90	12	44	7	15	26	804
	55-59歳	8	536	43	6	64	5	24	42	728
	60-64歳	8	480	45	12	74	1	25	26	671
	65-69歳	2	224	22	6	37	3	10	23	327
	70-74歳	1	77	10	5	19	0	7	22	141
	75-79歳	1	19	4	0	6	0	3	12	45
	80-84歳	1	8	1	0	3	0	2	8	23
	85歳以上	1	7	1	0	0	0	4	8	21
	合計	137	5248	593	104	346	43	140	300	6911

表 153 介護経験の有無別 現在の健康状態別 個人数

介護経験	現在の健康状態						総数
	よい	まあよい	ふつう	あまり よくない	よくない	無回答	
現在、介護している	183	208	554	214	34	24	1217
介護をしたことがある	570	841	2073	918	183	149	4734
介護の経験はない	3228	2921	5410	1726	334	401	14020
無回答	135	163	488	222	81	113	1202
合計	4116	4133	8525	3080	632	687	21173

表 154 現在の就業状況別 現在の健康状態別 個人数

就業状況	現在の健康状態						総数
	よい	まあよい	ふつう	あまり よくない	よくない	無回答	
仕事をしている	2985	2749	4998	1151	132	334	12349
仕事をしていない(求職中)	267	307	822	424	113	75	2008
仕事をしていない(非求職・学生)	789	951	2293	1255	317	165	5770
仕事をしていない(不明)	26	44	172	105	30	40	417
無回答	49	82	240	145	40	73	629
合計	4116	4133	8525	3080	632	687	21173

表 155 現在の暮らし向き別 現在の健康状態別 個人数

現在の暮らし向き	現在の健康状態						総数
	よい	まあよい	ふつう	あまり よくない	よくない	無回答	
大変ゆとりがある	83	45	41	14	2	8	193
ややゆとりがある	614	471	519	156	28	32	1820
普通	2177	2134	4286	1253	205	312	10367
やや苦しい	870	1120	2553	986	185	196	5910
大変苦しい	273	291	882	527	172	72	2217
無回答	99	72	244	144	40	67	666
合計	4116	4133	8525	3080	632	687	21173

表 156 会話頻度別 現在の健康状態別 個人数

会話頻度	現在の健康状態						総数
	よい	まあよい	ふつう	あまり よくない	よくない	無回答	
毎日	3863	3791	7579	2489	433	505	18660
2-3日に1回	85	155	409	264	77	55	1045
4-7日に1回	38	61	137	86	26	24	372
2週間に1回	6	11	35	29	7	5	93
1か月に1回	12	17	25	14	15	9	92
ほとんど話をしない	21	19	94	62	31	16	243
無回答	91	79	246	136	43	73	668
合計	4116	4133	8525	3080	632	687	21173

表 157 介護経験の有無別 希望する介護場所別 個人数

介護経験	希望する介護場所						総数
	介護保険 の施設	有料老人 ホームなど の高齢者 専用住宅	病院などの 医療機関	自宅	その他	無回答	
現在、介護している	406	130	115	266	18	282	1217
介護をしたことがある	1290	418	633	1341	77	975	4734
介護の経験はない	4550	1780	2044	4284	418	944	14020
無回答	202	43	126	273	8	550	1202
合計	6448	2371	2918	6164	521	2751	21173

表 158 5月中の仕事の有無別 現在の健康状態別 個人数

仕事の有無	現在の健康状態						総数
	よい	まあよい	ふつう	あまり よくない	よくない	無回答	
主に仕事をしている	2525	2314	4148	972	116	289	10364
主に家事で仕事あり	340	343	711	200	31	44	1669
主に通学で仕事あり	40	25	34	6	1	5	111
上記以外で仕事あり	57	58	149	52	17	15	348
通学のみ	77	64	64	11	1	11	228
家事(専業)	626	757	1743	798	148	137	4209
その他	256	413	1282	874	275	138	3238
不詳	24	41	104	59	21	10	259
合計	3945	4015	8235	2972	610	649	20426

表 159 5月中の仕事の有無別 過去1年間の医療機関未受診経験の有無別 個人数

仕事の有無	過去1年間の医療機関未受診経験			総数
	ない	ある	無回答	
主に仕事をしている	8365	1672	327	10364
主に家事で仕事あり	1328	282	59	1669
主に通学で仕事あり	88	22	1	111
上記以外で仕事あり	284	41	23	348
通学のみ	192	28	8	228
家事(専業)	3446	489	274	4209
その他	2648	339	251	3238
不詳	192	34	33	259
合計	16543	2907	976	20426

注) 本調査では「医療機関」とは、病院と診療所を指すものとして質問を行っている。

表 160 5月中の仕事の有無別 過去1年間の医療機関未受診の理由別 個人数

仕事の有無	過去1年間の医療機関未受診の理由【複数回答】							未受診経験があつた人の総数
	公的医療保険に未加入で支払いできず	公的医療保険に加入していたが支払いできず	身体上の理由で通院が困難	距離が遠く通院が困難	時間がなかった	その他	無回答	
主に仕事をしている	44	195	24	51	1275	202	36	1672
主に家事で仕事あり	4	52	9	15	158	70	8	282
主に通学で仕事あり	1	1	0	0	15	5	1	22
上記以外で仕事あり	1	7	1	2	19	11	2	41
通学のみ	0	2	1	1	21	7	0	28
家事(専業)	5	76	54	65	192	147	23	489
その他	22	67	53	63	76	95	17	339
不詳	0	7	7	6	14	5	1	34
合計	77	407	149	203	1770	542	88	2907

注) 本調査では「医療機関」とは、病院と診療所を指すものとして質問を行っている。

表 161 5月中の仕事の有無別 過去1年間の健康診断受診状況別 個人数

仕事の有無	過去1年間の健康診断受診状況			総数
	受診した	受診しなかった	無回答	
主に仕事をしている	8171	1968	225	10364
主に家事で仕事あり	1072	559	38	1669
主に通学で仕事あり	89	20	2	111
上記以外で仕事あり	206	133	9	348
通学のみ	179	46	3	228
家事(専業)	2415	1620	174	4209
その他	1838	1235	165	3238
不詳	143	84	32	259
合計	14113	5665	648	20426

表 162 5月中の仕事の有無別 過去1年間の健康診断未受診の理由別 個人数

仕事の有無	過去1年間の健康診断未受診の理由【複数回答】							健診を受診しなかった人の総数
	必要があると思わない	多忙で時間がない	場所が遠く受診が困難	どこで申し込み受診するのかわからない	健診費用が払えないと思った	その他	無回答	
主に仕事をしている	815	783	15	177	185	216	50	10364
主に家事で仕事あり	236	191	13	50	51	88	10	1669
主に通学で仕事あり	9	7	0	2	2	2	0	111
上記以外で仕事あり	60	26	0	17	20	19	2	348
通学のみ	35	6	1	2	2	2	1	228
家事(専業)	746	319	48	160	114	359	57	4209
その他	612	88	48	88	102	350	43	3238
不詳	35	15	2	6	8	17	3	259
合計	2548	1435	127	502	484	1053	166	20426

表 163 5月中の仕事の有無別 現在の暮らし向き別 個人数

仕事の有無	現在の暮らし向き						総数
	大変ゆとり がある	ややゆとり がある	普通	やや苦しい	大変苦しい	無回答	
主に仕事をしている	117	1046	4985	2866	1121	229	10364
主に家事で仕事あり	9	134	798	517	177	34	1669
主に通学で仕事あり	1	18	60	22	9	1	111
上記以外で仕事あり	3	22	146	112	52	13	348
通学のみ	7	23	135	47	10	6	228
家事(専業)	29	360	2160	1155	345	160	4209
その他	17	161	1594	934	381	151	3238
不詳	1	12	125	62	35	24	259
合計	184	1776	10003	5715	2130	618	20426

表 164 勤め・自営の別 現在の健康状態別 個人数

勤めか自営か	現在の健康状態						総数
	よい	まあよい	ふつう	あまり よくない	よくない	無回答	
自営業主(雇人あり)	97	109	191	66	11	23	497
自営業主(雇人なし)	161	196	409	142	27	44	979
家族従業者	124	130	318	107	20	23	722
会社・団体等の役員	256	237	428	92	9	30	1052
一般常雇者	1958	1729	2951	620	62	192	7512
1月以上1年未満の契約の雇者	233	234	506	120	19	19	1131
日々又は1月未満の契約の雇者	37	30	58	23	5	6	159
内職	28	16	30	12	0	2	88
その他	53	52	129	37	11	12	294
仕事なし	959	1234	3089	1683	424	286	7675
不詳	39	48	126	70	22	12	317
合計	3945	4015	8235	2972	610	649	20426

表 165 勤め・自営の別 過去1年間の医療機関未受診経験の有無別 個人数

勤めか自営か	過去1年間の医療機関未受診経験			総数
	ない	ある	無回答	
自営業主(雇人あり)	374	94	29	497
自営業主(雇人なし)	739	175	65	979
家族従業者	587	92	43	722
会社・団体等の役員	886	131	35	1052
一般常雇者	6067	1272	173	7512
1年以上1年未満の契約の雇業者	938	164	29	1131
日々又は1年未満の契約の雇業者	117	34	8	159
内職	69	13	6	88
その他	240	37	17	294
仕事なし	6286	856	533	7675
不詳	240	39	38	317
合計	16543	2907	976	20426

注)本調査では「医療機関」とは、病院と診療所を指すものとして質問を行っている。

表 166 勤め・自営の別 過去1年間の医療機関未受診の理由別 個人数

勤めか自営か	過去1年間の医療機関未受診の理由【複数回答】							医療機関未受診の人の総数
	公的医療保険に未加入で支払いできず	公的医療保険に加入していたが支払いできず	身体上の理由で通院が困難	距離が遠く通院が困難	時間がなかった	その他	無回答	
自営業主(雇人あり)	1	10	0	5	71	10	3	94
自営業主(雇人なし)	10	27	3	9	111	29	3	175
家族従業者	1	13	5	3	54	15	5	92
会社・団体等の役員	0	4	2	3	109	17	3	131
一般常雇者	28	148	16	36	976	168	26	1272
1年以上1年未満の契約の雇業者	5	34	4	6	101	35	5	164
日々又は1年未満の契約の雇業者	5	7	1	0	17	3	1	34
内職	0	3	1	1	4	4	0	13
その他	0	8	2	5	20	6	1	37
仕事なし	27	145	108	129	289	249	40	856
不詳	0	8	7	6	18	6	1	39
合計	77	407	149	203	1770	542	88	2907

注)本調査では「医療機関」とは、病院と診療所を指すものとして質問を行っている。

表 167 勤め・自営の別 過去1年間の健康診断受診状況別 個人数

勤めか自営か	過去1年間の健康診断受診状況			総数
	受診した	受診しなかった	無回答	
自営業主(雇人あり)	302	181	14	497
自営業主(雇人なし)	573	369	37	979
家族従業者	401	299	22	722
会社・団体等の役員	839	186	27	1052
一般常雇者	6237	1145	130	7512
1年以上1年未満の契約の雇業者	838	268	25	1131
日々又は1月未満の契約の雇業者	96	58	5	159
内職	41	43	4	88
その他	177	108	9	294
仕事なし	4432	2901	342	7675
不詳	177	107	33	317
合計	14113	5665	648	20426

表 168 勤め・自営の別 過去1年間の健康診断未受診の理由別 個人数

勤めか自営か	過去1年間の健康診断未受診の理由【複数回答】							健診未受診の人の総数
	必要があると思わない	多忙で時間がない	場所が遠く受診が困難	どこで申し込み受診するのかわからない	健診費用が払えないと思った	その他	無回答	
自営業主(雇人あり)	69	90	1	7	11	21	7	181
自営業主(雇人なし)	151	153	3	16	31	49	12	369
家族従業者	129	110	5	20	14	44	9	299
会社・団体等の役員	72	84	4	12	7	24	3	186
一般常雇者	463	446	7	131	125	129	21	1145
1年以上1年未満の契約の雇業者	127	67	5	36	40	31	7	268
日々又は1月未満の契約の雇業者	29	11	0	11	9	2	1	58
内職	17	10	1	4	6	7	0	43
その他	47	33	2	9	15	14	2	108
仕事なし	1393	413	97	250	218	711	101	2901
不詳	51	18	2	6	8	21	3	107
合計	2548	1435	127	502	484	1053	166	5665

表 169 勤め・自営の別 現在の暮らし向き別 個人数

勤めか自営か	現在の暮らし向き						総数
	大変ゆとり がある	ややゆとり がある	普通	やや 苦しい	大変 苦しい	無回答	
自営業主(雇人あり)	9	63	228	123	60	14	497
自営業主(雇人なし)	6	63	408	305	163	34	979
家族従業者	10	55	368	184	88	17	722
会社・団体等の役員	19	172	519	232	86	24	1052
一般常雇者	72	772	3721	2096	702	149	7512
1月以上1年未満の契約の雇業者	10	65	492	386	159	19	1131
日々又は1月未満の契約の雇業者	0	5	58	60	35	1	159
内職	1	2	34	33	17	1	88
その他	2	19	131	83	42	17	294
仕事なし	53	544	3889	2136	736	317	7675
不詳	2	16	155	77	42	25	317
合計	184	1776	10003	5715	2130	618	20426

表 170 勤め先での呼称別 現在の健康状態別 個人数

勤め先での呼称	現在の健康状態						現職が雇 用者の総数
	よい	まあよい	ふつう	あまり よくない	よくない	無回答	
正規の職員・従業員	1511	1299	2090	414	38	135	5487
パート	378	395	767	186	23	38	1787
アルバイト	136	115	217	57	10	21	556
派遣社員	47	36	86	22	3	3	197
契約社員・嘱託	141	126	295	74	12	15	663
その他	15	22	58	10	0	5	110
不詳	0	0	2	0	0	0	2
合計	2228	1993	3515	763	86	217	8802

表 171 勤め先での呼称別 過去1年間の医療機関未受診経験の有無別 個人数

勤め先での呼称	過去1年間の医療機関未受診経験			現職が雇用者の総数
	ない	ある	無回答	
正規の職員・従業員	4427	942	118	5487
パート	1462	274	51	1787
アルバイト	437	108	11	556
派遣社員	153	41	3	197
契約社員・嘱託	555	88	20	663
その他	86	17	7	110
不詳	2	0	0	2
合計	7122	1470	210	8802

注)本調査では「医療機関」とは、病院と診療所を指すものとして質問を行っている。

表 172 勤め先での呼称別 過去1年間の医療機関未受診の理由別 個人数

勤め先での呼称	過去1年間の医療機関未受診の理由【複数回答】							未受診経験のある現職が雇用者の総数
	公的医療保険に未加入で支払いできず	公的医療保険に加入していたが支払いできず	身体上の理由で通院が困難	距離が遠く通院が困難	時間がなかった	その他	無回答	
正規の職員・従業員	12	68	7	26	782	100	16	942
パート	9	64	6	7	162	61	6	274
アルバイト	11	29	2	1	51	24	3	108
派遣社員	3	12	1	3	27	7	0	41
契約社員・嘱託	1	15	5	5	62	9	6	88
その他	2	1	0	0	10	5	1	17
不詳	0	0	0	0	0	0	0	0
合計	38	189	21	42	1094	206	32	1470

注)本調査では「医療機関」とは、病院と診療所を指すものとして質問を行っている。

表 173 勤め先での呼称別 過去1年間の健康診断受診状況別 個人数

勤め先での呼称	過去1年間の健康診断受診状況			現職が雇用者の 総数
	受診した	受診しなかった	無回答	
正規の職員・従業員	4804	595	88	5487
パート	1259	490	38	1787
アルバイト	318	226	12	556
派遣社員	146	46	5	197
契約社員・嘱託	563	86	14	663
その他	80	27	3	110
不詳	1	1	0	2
合計	7171	1471	160	8802

表 174 勤め先での呼称別 過去1年間の健康診断未受診の理由別 個人数

勤め先での呼称	過去1年間の健診未受診の理由【複数回答】							健診未受診の現職が雇用者の 総数
	必要がある と思わない い	多忙で時 間がない	場所が遠 く受診が 困難	どこで申し 込み受診 するのか わからない	健診費用 が払えな いと思っ た	その他	無回答	
正規の職員・従業員	238	238	2	67	52	69	14	595
パート	199	184	7	55	67	54	9	490
アルバイト	109	61	1	34	32	21	0	226
派遣社員	24	13	0	7	6	4	2	46
契約社員・嘱託	38	26	2	13	11	9	2	86
その他	10	2	0	2	6	5	2	27
不詳	1	0	0	0	0	0	0	1
合計	619	524	12	178	174	162	29	1471

表 175 勤め先での呼称別 現在の暮らし向き別 個人数

勤め先での呼称	現在の暮らし向き						現職が雇用者の総数
	大変ゆとりがある	ややゆとりがある	普通	やや苦しい	大変苦しい	無回答	
正規の職員・従業員	59	644	2819	1433	425	107	5487
パート	8	99	766	630	252	32	1787
アルバイト	2	33	237	174	95	15	556
派遣社員	2	12	80	69	30	4	197
契約社員・嘱託	9	48	316	209	74	7	663
その他	2	6	53	26	19	4	110
不詳	0	0	0	1	1	0	2
合計	82	842	4271	2542	896	169	8802

表 176 等価世帯所得階級別 過去1年間の医療機関未受診経験の有無別 個人数

等価世帯所得	過去1年間の医療機関未受診経験			総数
	ない	ある	無回答	
第I10分位	1154	234	140	1528
第II10分位	1267	268	103	1638
第III10分位	1463	322	92	1877
第IV10分位	1532	257	88	1877
第V10分位	1850	325	90	2265
第VI10分位	1844	308	72	2224
第VII10分位	1656	263	65	1984
第VIII10分位	1725	296	63	2084
第IX10分位	1974	341	44	2359
第X10分位	1931	301	58	2290
合計	16396	2915	815	20126

注) 本調査では「医療機関」とは、病院と診療所を指すものとして質問を行っている。

表 177 等価世帯所得階級別 過去1年間の医療機関未受診の理由別 個人数

等価世帯所得	過去1年間の医療機関未受診の理由【複数回答】							未受診経験のある人の総数
	公的医療保険に未加入で支払いできず	公的医療保険に加入していたが支払いできず	身体上の理由で通院が困難	距離が遠く通院が困難	時間がなかった	その他	無回答	
第I10分位	13	45	28	33	84	57	15	234
第II10分位	17	71	15	23	114	49	13	268
第III10分位	17	83	25	23	156	59	5	322
第IV10分位	7	66	16	19	134	43	7	257
第V10分位	9	46	16	23	205	56	12	325
第VI10分位	2	30	15	24	208	59	10	308
第VII10分位	4	31	16	16	165	59	5	263
第VIII10分位	4	23	9	13	220	45	6	296
第IX10分位	2	13	10	10	265	49	7	341
第X10分位	4	4	4	9	224	70	8	301
合計	79	412	154	193	1775	546	88	2915

注)本調査では「医療機関」とは、病院と診療所を指すものとして質問を行っている。

表 178 等価世帯所得階級別 希望する介護場所別 個人数

等価世帯所得	希望する介護場所						総数
	介護保険の施設	有料老人ホームなどの高齢者専用住宅	病院などの医療機関	自宅	その他	無回答	
第I10分位	437	113	237	422	59	260	1528
第II10分位	476	129	250	479	62	242	1638
第III10分位	575	135	255	606	52	254	1877
第IV10分位	565	145	269	598	50	250	1877
第V10分位	796	215	289	651	52	262	2265
第VI10分位	713	223	289	727	44	228	2224
第VII10分位	637	254	273	561	49	210	1984
第VIII10分位	651	248	309	607	36	233	2084
第IX10分位	740	374	333	656	38	218	2359
第X10分位	625	472	283	592	50	268	2290
合計	6215	2308	2787	5899	492	2425	20126

表 179 等価世帯所得階級別 過去 1 年間の健康診断受診状況別 個人数

等価世帯所得	過去 1 年間の健康診断受診状況			総数
	受診した	受診しなかった	無回答	
第 I 10 分位	875	561	92	1528
第 II 10 分位	940	642	56	1638
第 III 10 分位	1132	694	51	1877
第 IV 10 分位	1233	590	54	1877
第 V 10 分位	1552	663	50	2265
第 VI 10 分位	1558	623	43	2224
第 VII 10 分位	1461	493	30	1984
第 VIII 10 分位	1596	445	43	2084
第 IX 10 分位	1840	484	35	2359
第 X 10 分位	1859	402	29	2290
合計	14046	5597	483	20126

表 180 等価世帯所得階級別 過去 1 年間の健康診断未受診の理由別 個人数

等価世帯所得	過去 1 年間の健康診断未受診の理由【複数選択】							健診を受診しなかった人の総数
	必要がある と思わない	多忙で時 間がない	場所が遠く 受診が困 難	どこで申し 込み受診 するのかわ からない	健診費用 が払えない と思った	その他	無回答	
第 I 10 分位	239	96	18	57	72	98	24	561
第 II 10 分位	294	129	20	57	100	89	20	642
第 III 10 分位	296	155	22	87	96	119	14	694
第 IV 10 分位	275	148	9	50	61	105	19	590
第 V 10 分位	290	184	12	61	58	118	22	663
第 VI 10 分位	287	177	19	61	39	118	15	623
第 VII 10 分位	212	117	7	46	35	118	12	493
第 VIII 10 分位	195	134	6	38	14	90	13	445
第 IX 10 分位	237	141	10	26	15	94	11	484
第 X 10 分位	182	129	9	32	5	78	11	402
合計	2507	1410	132	515	495	1027	161	5597

表 181 等価世帯所得階級別 現在の暮らし向き別 個人数

等価世帯所得	現在の暮らし向き						総数
	大変ゆとりがある	ややゆとりがある	普通	やや苦しい	大変苦しい	無回答	
第 I 10 分位	12	58	668	440	275	75	1528
第 II 10 分位	10	53	614	557	344	60	1638
第 III 10 分位	3	57	695	701	359	62	1877
第 IV 10 分位	3	49	858	639	295	33	1877
第 V 10 分位	8	109	1065	811	236	36	2265
第 VI 10 分位	9	138	1178	697	173	29	2224
第 VII 10 分位	12	148	1076	561	159	28	1984
第 VIII 10 分位	8	217	1195	492	138	34	2084
第 IX 10 分位	25	345	1352	505	102	30	2359
第 X 10 分位	97	605	1238	282	47	21	2290
合計	187	1779	9939	5685	2128	408	20126

表 182 等価世帯所得階級別 会話頻度別 個人数

等価世帯所得	会話頻度							総数
	毎日	2-3 日に 1 回	4-7 日に 1 回	2 週間に 1 回	1 か月に 1 回	ほとんど話を しない	無回答	
第 I 10 分位	1129	154	70	24	22	50	79	1528
第 II 10 分位	1332	138	42	14	11	28	73	1638
第 III 10 分位	1602	119	45	12	8	33	58	1877
第 IV 10 分位	1662	106	41	3	5	25	35	1877
第 V 10 分位	2041	115	42	11	3	20	33	2265
第 VI 10 分位	2036	104	31	5	7	19	22	2224
第 VII 10 分位	1851	70	19	6	6	14	18	1984
第 VIII 10 分位	1956	59	24	3	8	9	25	2084
第 IX 10 分位	2258	48	13	3	5	10	22	2359
第 X 10 分位	2189	47	19	3	4	15	13	2290
合計	18056	960	346	84	79	223	378	20126

表 183 等価世帯所得階級別 地域の助け合いについての意識別 個人数

等価世帯所得	地域の人々はお互いに協力するべき						総数
	そう思う	ややそう思う	どちらとも いえない	あまりそう 思わない	そう思わない	無回答	
第Ⅰ10分位	336	325	499	91	81	196	1528
第Ⅱ10分位	362	391	543	116	81	145	1638
第Ⅲ10分位	371	460	708	141	75	122	1877
第Ⅳ10分位	364	484	685	129	89	126	1877
第Ⅴ10分位	430	650	842	162	78	103	2265
第Ⅵ10分位	442	685	776	165	88	68	2224
第Ⅶ10分位	380	597	724	166	59	58	1984
第Ⅷ10分位	365	658	738	171	82	70	2084
第Ⅸ10分位	451	703	844	194	95	72	2359
第Ⅹ10分位	480	713	745	196	92	64	2290
合計	3981	5666	7104	1531	820	1024	20126

表 184 等価世帯所得階級別 自助努力についての意識別 個人数

等価世帯所得	自分自身や家族による自助努力で克服するべき						総数
	そう思う	ややそう思う	どちらとも いえない	あまりそう 思わない	そう思わない	無回答	
第Ⅰ10分位	336	331	509	84	64	204	1528
第Ⅱ10分位	398	362	567	102	61	148	1638
第Ⅲ10分位	410	433	736	105	63	130	1877
第Ⅳ10分位	434	510	652	87	71	123	1877
第Ⅴ10分位	456	672	846	115	68	108	2265
第Ⅵ10分位	456	674	829	128	72	65	2224
第Ⅶ10分位	410	573	780	113	51	57	1984
第Ⅷ10分位	398	688	768	110	44	76	2084
第Ⅸ10分位	511	716	867	130	65	70	2359
第Ⅹ10分位	539	765	741	125	56	64	2290
合計	4348	5724	7295	1099	615	1045	20126

表 185 等価世帯所得階級別 社会保障制度についての意識別 個人数

等価世帯所得	社会保障は、所得や保険料の額によらず、だれもが必要に応じて利用できるべき						総数
	そう思う	ややそう思う	どちらとも いえない	あまりそう 思わない	そう思わない	無回答	
第 I 10 分位	430	283	414	118	73	210	1528
第 II 10 分位	481	283	497	150	79	148	1638
第 III 10 分位	497	359	594	210	82	135	1877
第 IV 10 分位	526	348	581	200	92	130	1877
第 V 10 分位	584	454	733	260	125	109	2265
第 VI 10 分位	571	443	735	291	109	75	2224
第 VII 10 分位	477	429	631	261	125	61	1984
第 VIII 10 分位	456	453	683	308	104	80	2084
第 IX 10 分位	488	501	817	325	156	72	2359
第 X 10 分位	512	521	675	333	184	65	2290
合計	5022	4074	6360	2456	1129	1085	20126

表 186 等価世帯所得階級別 18 歳未満の子どもへの支出の有無別 個人数(世帯主)

等価世帯所得	18 歳未満の子どもへの支出の有無			18 歳未満の子 どものいる世帯 主の総数
	使っている	使っていない	無回答	
第 I 10 分位	81	4	129	214
第 II 10 分位	142	6	86	234
第 III 10 分位	203	13	70	286
第 IV 10 分位	229	6	61	296
第 V 10 分位	286	7	53	346
第 VI 10 分位	284	6	31	321
第 VII 10 分位	250	2	25	277
第 VIII 10 分位	246	6	31	283
第 IX 10 分位	257	6	27	290
第 X 10 分位	176	4	32	212
合計	2154	60	545	2759

表 187 等価世帯所得階級別 18 歳未満の子どもへの支出をしない理由別 個人数(世帯主)

等価世帯所得	18 歳未満の子どもへの支出をしない理由					18 歳未満の子どもに支出しない世帯主の総数
	子どもが必要としていない	あなたの経済的理由	連絡を取り合っていない	その他	無回答	
第 I 10 分位	3	1	0	0	0	4
第 II 10 分位	3	2	1	0	0	6
第 III 10 分位	4	4	1	1	3	13
第 IV 10 分位	4	0	1	0	1	6
第 V 10 分位	7	0	0	0	0	7
第 VI 10 分位	3	0	0	2	1	6
第 VII 10 分位	1	0	1	0	0	2
第 VIII 10 分位	1	0	4	0	1	6
第 IX 10 分位	2	1	1	2	0	6
第 X 10 分位	0	1	2	0	1	4
合計	28	9	11	5	7	60

表 188 等価世帯所得階級別 18 歳以上の子どもへの支出の有無別 個人数(世帯主)

等価世帯所得	18 歳以上の子どもへの支出の有無			18 歳以上の子どもがいる世帯主の総数
	使っている	使っていない	無回答	
第 I 10 分位	91	229	249	569
第 II 10 分位	148	234	155	537
第 III 10 分位	168	281	162	611
第 IV 10 分位	153	265	149	567
第 V 10 分位	179	326	151	656
第 VI 10 分位	209	272	124	605
第 VII 10 分位	222	223	75	520
第 VIII 10 分位	198	215	81	494
第 IX 10 分位	266	216	102	584
第 X 10 分位	311	233	91	635
合計	1945	2494	1339	5778

表 189 等価世帯所得階級別 18歳以上の子どもへの支出をしない理由別 個人数(世帯主)

等価世帯所得	18歳以上の子どもへの支出をしない理由						18歳以上の子どもに支出をしない世帯主の総数
	子どもが必要としていない	あなたの経済的理由	連絡を取り合っていない	親への仕送りを優先	その他	無回答	
第I 10分位	152	45	6	0	9	17	229
第II 10分位	151	55	8	0	5	15	234
第III 10分位	205	48	4	1	5	18	281
第IV 10分位	209	30	6	0	11	9	265
第V 10分位	259	39	1	1	7	19	326
第VI 10分位	225	20	4	0	9	14	272
第VII 10分位	194	16	0	0	6	7	223
第VIII 10分位	191	12	2	0	2	8	215
第IX 10分位	185	13	0	0	8	10	216
第X 10分位	208	4	3	0	4	14	233
合計	1979	282	34	2	66	131	2494

表 190 等価世帯所得階級別 自分の両親への援助の状況別 個人数(世帯主)

等価世帯所得	自分の両親への経済的な援助の状況				世帯主の総数
	している	していない	両親とも死亡	無回答	
第I 10分位	48	241	433	147	869
第II 10分位	62	306	368	111	847
第III 10分位	59	354	461	84	958
第IV 10分位	60	374	432	81	947
第V 10分位	82	471	456	70	1079
第VI 10分位	94	496	403	64	1057
第VII 10分位	82	412	335	30	859
第VIII 10分位	96	468	291	43	898
第IX 10分位	121	509	309	47	986
第X 10分位	159	461	328	36	984
合計	863	4092	3816	713	9484

表 191 等価世帯所得階級別 自分の両親への援助の内容別 個人数(世帯主)

等価世帯所得	自分の両親への経済的な援助の内容						自分の親に援助をしている世帯主の総数
	別居の親への仕送り	同居の親の生活費	医療・介護費	贈与	その他	無回答	
第Ⅰ10分位	18	10	7	11	2	0	48
第Ⅱ10分位	11	24	9	15	1	2	62
第Ⅲ10分位	8	27	13	6	5	0	59
第Ⅳ10分位	11	21	8	15	5	0	60
第Ⅴ10分位	17	29	11	20	4	1	82
第Ⅵ10分位	26	38	9	19	2	0	94
第Ⅶ10分位	17	29	10	23	2	1	82
第Ⅷ10分位	19	28	9	33	5	2	96
第Ⅸ10分位	30	28	16	35	11	1	121
第Ⅹ10分位	46	38	23	43	5	4	159
合計	203	272	115	220	42	11	863

表 192 等価世帯所得階級別 自分の両親への援助をしない理由別 個人数(世帯主)

等価世帯所得	自分の両親への経済的な援助をしない理由								自分の親に援助していない世帯主の総数
	自分が援助を受けている	援助を必要としない	あなたの経済的理由	連絡を取り合っていない	きょうだい援助している	親が生活保護を受けている	その他	無回答	
第Ⅰ10分位	56	106	44	2	8	3	7	15	241
第Ⅱ10分位	52	146	71	4	11	3	7	12	306
第Ⅲ10分位	35	179	96	11	14	1	6	12	354
第Ⅳ10分位	23	236	72	10	13	4	6	10	374
第Ⅴ10分位	13	344	65	7	22	6	4	10	471
第Ⅵ10分位	7	389	56	8	16	3	6	11	496
第Ⅶ10分位	7	327	44	6	16	3	2	7	412
第Ⅷ10分位	7	358	48	7	33	2	3	10	468
第Ⅸ10分位	3	436	29	4	22	0	9	6	509
第Ⅹ10分位	4	405	12	7	22	3	4	4	461
合計	207	2926	537	66	177	28	54	97	4092

表 193 等価世帯所得階級別 配偶者の両親への援助の状況別 個人数(世帯主)

等価世帯所得	配偶者の両親への経済的な援助の状況				配偶者がいる世帯主の総数
	している	していない	両親とも死亡	無回答	
第 I 10 分位	12	128	316	310	766
第 II 10 分位	17	178	247	309	751
第 III 10 分位	18	261	318	284	881
第 IV 10 分位	22	277	303	256	858
第 V 10 分位	25	412	341	222	1000
第 VI 10 分位	29	402	297	216	944
第 VII 10 分位	28	390	237	151	806
第 VIII 10 分位	19	404	217	148	788
第 IX 10 分位	35	478	219	155	887
第 X 10 分位	68	479	209	170	926
合計	273	3409	2704	2221	8607

表 194 等価世帯所得階級別 配偶者の両親への援助の内容別 個人数(世帯主)

等価世帯所得	配偶者の両親への経済的な援助の内容						配偶者の親に援助している世帯主の総数
	別居の親への仕送り	同居の親の生活費	医療・介護費	贈与	その他	無回答	
第 I 10 分位	2	3	3	4	0	0	12
第 II 10 分位	3	8	2	2	0	2	17
第 III 10 分位	4	7	2	2	3	0	18
第 IV 10 分位	5	9	1	5	2	0	22
第 V 10 分位	6	2	4	10	3	0	25
第 VI 10 分位	4	8	4	10	2	1	29
第 VII 10 分位	4	4	7	9	4	0	28
第 VIII 10 分位	1	5	0	12	1	0	19
第 IX 10 分位	6	6	3	16	3	1	35
第 X 10 分位	16	10	4	37	1	0	68
合計	51	62	30	107	19	4	273

表 195 等価世帯所得階級別 配偶者の両親への援助をしない理由別 個人数(世帯主)

等価世帯所得	配偶者の両親への経済的な援助をしない理由								配偶者の 親に援助 していな い世帯主 の総数
	自分が援助を受けている	援助を必要としていない	あなたの経済的理由	連絡を取り合っていない	きょうだい が援助している	親が生活保護を受けている	その他	無回答	
第Ⅰ10分位	4	81	12	3	4	0	7	17	128
第Ⅱ10分位	10	103	24	3	13	1	8	16	178
第Ⅲ10分位	7	154	51	5	17	3	5	19	261
第Ⅳ10分位	13	198	25	6	12	3	8	12	277
第Ⅴ10分位	5	312	45	6	26	3	4	11	412
第Ⅵ10分位	9	318	22	4	28	5	9	7	402
第Ⅶ10分位	6	306	34	3	24	3	3	11	390
第Ⅷ10分位	7	319	27	5	24	0	6	16	404
第Ⅸ10分位	3	401	17	4	34	1	8	10	478
第Ⅹ10分位	5	420	5	1	29	2	6	11	479
合計	69	2612	262	40	211	21	64	130	3409

<お願い>

本報告書の内容を利用された場合、その掲載紙などを一部
国立社会保障・人口問題研究所宛にご送付いただければ幸いです。

調査研究報告資料第 32 号

2012 年社会保障・人口問題基本調査
生活と支え合いに関する調査 報告書

平成 26 年 3 月 31 日発行

編集兼
発行者 国立社会保障・人口問題研究所

〒100-0011
東京都千代田区内幸町 2 丁目 2 番 3 号
日比谷国際ビル 6 階
電話番号：03-3595-2984
F A X：03-3591-4816
U R L：http://www.ipss.go.jp

印刷者 佐藤印刷株式会社

