

調査研究報告資料
第 13 号
1998年 10 月 31 日

Survey Series
No. 13
September 31, 1998

平成 9 年
第11回出生動向基本調査
(結婚と出産に関する全国調査)
The Eleventh Japanese National Fertility Survey in 1997
——第 I 報告書——
Volume I

日本人の結婚と出産
Marriage and Fertility in Present-Day Japan

国立社会保障・人口問題研究所

National Institute of Population
and Social Security Research
Tokyo, Japan

実施調査報告 資料目録 (1974年度以降)

(12)1996年度	第4回人口移動調査(1996年人口問題基本調査)……………(1998. 3刊)	
	近年の日本の人口移動	
(11)1995年度	第2回人口問題に関する意識調査報告……………(1996. 3刊)	
(10)1994年度	第3回世帯動態調査(1994年人口問題基本調査)……………(1996. 3刊)	
	現代日本の世帯変動	
(9)1993年度	第1回全国家庭動向調査(1993年人口問題基本調査)……………(1995. 3刊)	
	現代日本の家族に関する意識と実態	
(8)1992年度	第10回出生動向基本調査(結婚と出産に関する全国調査)……………(1994. 1刊)	
	—第Ⅱ報告書— 独身青年層の結婚観と子供観	
(7)1992年度	第10回出生動向基本調査(結婚と出産に関する全国調査)……………(1993. 11刊)	
	—第Ⅰ報告書— 日本人の結婚と出産	
(6)1991年度	第3回人口移動調査……………(1993. 8刊)	
(5)1991年度	家庭機能とその変化に関する研究 家庭機能に関する研究動向……………(1992. 3刊)	
(4)1990年度	人口問題に関する意識調査報告……………(1991. 3刊)	
1989年度	第2回全国家族・世帯調査 家族ライフコースと世帯構造変化に……………(1992. 12刊)	
	関する人口学的調査	
(3)1989年度	出産力調査に基づく結婚と出生の地域分析……………(1990. 3刊)	
1988年度	高齢人口の移動に関する人口学的調査……………(1989. 3刊)	
1987年度	世帯形成の地域差に関する人口学的調査……………(1989. 3刊)	
(2)1987年度	第9次出産力調査(結婚と出産に関する全国調査)……………(1989. 3刊)	
	—第Ⅱ報告書 独身青年層の結婚観と子供観—	
(1)1987年度	第9次出産力調査(結婚と出産に関する全国調査)……………(1988. 11刊)	
	—第Ⅰ報告書— 日本人の結婚と出産	
1986年度	地域人口の移動歴と移動理由に関する人口学的調査……………(1989. 1刊)	
1985年度	家族ライフコースと世帯構造変化に関する人口学的調査……………(1986. 6刊)	
1984年度	家族周期と女子の就業行動に関する人口学的調査……………(1985. 10刊)	
1983年度	結婚に関する人口学的調査……………(1984. 10刊)	
1982年度	第8次出産力調査(結婚と出産力に関する全国調査)……………(1983. 7刊)	
	—第Ⅱ報告書— 独身青年層の結婚観と子供観	
1982年度	第8次出産力調査(結婚と出産力に関する全国調査)……………(1983. 3刊)	
	—第Ⅰ報告書— 日本人の結婚と出産	
1981年度	人口移動と定住に関する調査報告……………(1982. 2刊)	
1980年度	女子のライフ・サイクルと生活意識の変化に関する調査……………(1981. 6刊)	
	—概要および主要結果表—	
1979年度	人口の高齢化に伴う生活構造の変化に関する調査……………(1980. 5刊)	
	—概報および主要結果表—	
1978年度	長期人口変動に対する地域住民の意識と環境に関する調査……………(1979. 8刊)	
	—概報および主要結果表—	
1977年度	第7次出産力調査報告 —概報および主要結果表—……………(1978. 12刊)	
1976年度	地域人口移動に関する調査報告 —概報および主要結果表—……………(1977. 5刊)	
1975年度	ライフ・サイクルに関する人口学的調査報告……………(1977. 3刊)	
	—概報および主要結果表—	
1974年度	人口流動と地域社会変動との関係に関する総合調査報告……………(1975. 11刊)	

() 内 調査研究報告資料の号数

序 文

本報告書は昨年（平成9年）実施された第11回出生動向基本調査（結婚と出産に関する全国調査）の結果の概要をとりまとめたものである。本研究所では、戦前の1940（昭和15）年に、夫婦の出生力の実態を明らかにするため、初めて出産力調査を実施した。この調査は、戦争の混乱で一時中断したものの、戦後の1952（昭和27）年に第2回調査が行われて以降、5年毎に「出産力調査」という名称で定期的を実施されてきた（第10回調査から出生動向基本調査と名称変更した）。1982（昭和57）年に実施された第8回調査からは、夫婦の結婚と出産の実態を調べる夫婦調査に加えて、独身者の結婚観ならびに子供観を調べる独身者調査を同時に実施することにし、今回もそれを踏襲した。本報告書はそのうち夫婦の結婚と出産に関する調査結果をとりまとめたもので、独身者に関する結果については別に報告書を作成する予定である。

出生動向基本調査の結果は、これまで本研究所が定期的実施している将来人口推計における出生力の仮定設定の基礎資料として役立てられてきたが、今回の調査結果も今後十分な分析をふまえたうえで、次回の人口推計のための有力な資料として活用されるものと期待している。

この調査の実施にあたっては厚生省大臣官房統計情報部、都道府県、政令指定都市、保健所ならびに全国の調査対象となられた方々の多大な御協力を得た。ここに深く感謝の意を表す次第である。本調査結果が、わが国の結婚や出生力の動向に関心をもたれる方々の参考資料として利用されることを切に希望するものである。

なお、本調査は、本研究所プロジェクト調査研究として高橋重郷（人口動向研究部長）を中心として、金子隆一（総合企画部第4室長）、佐藤龍三郎（国際関係部第1室長）、池ノ上正子（人口動向研究部主任研究官）、三田房美（総合企画部主任研究官）、佐々井司（人口動向研究部研究員）、岩澤美帆（人口動向研究部研究員）、新谷由里子（人口動向研究部客員研究員）の8名、ならびに中野英子（現聖泉短期大学教授、前人口動向研究部第1室長）、渡邊吉利（現国際医療福祉大学教授、前人口動向研究部第2室長）の両名を加えて実施された。

平成10年10月31日

国立社会保障・人口問題研究所長
塩野谷 祐一

目次

序章 調査の概要	1
1. 調査の目的と沿革	1
2. 調査実施の概要	1
3. 調査結果の要約	3
第Ⅰ章 夫妻の結婚について	6
1. 初婚のタイミングをめぐる動向	6
2. 配偶者選択の機会	13
第Ⅱ章 夫婦の出生力	17
1. 完結出生力	17
2. 出生のタイミング	20
3. 妊娠、出産、出生調節	25
第Ⅲ章 子ども数についての考え方 - 理想子ども数と予定子ども数	35
1. 理想子ども数、予定子ども数の動向	35
2. 予定子ども数が理想子ども数を下回る理由	38
3. 男女児の組み合わせの希望	41
第Ⅳ章 妻の就業、保育環境と夫婦出生力	42
1. 妻の就業と出生力	42
2. 保育環境と出生力	45
第Ⅴ章 結婚・家族に関する妻の意識	48
1. 回答結果の概要	48
2. 前回調査との比較	49
3. 社会経済的屬性による意識の違い	50
4. 結婚・出生行動と意識	53
5. まとめ	55
◆付属資料	57
1. 調査関係資料	57
2. 主要結果表	87
(1) 単純集計結果表	93
(2) クロス集計主要結果表	106

序章 調査実施の概要と結果の要約

1. 調査の目的と沿革

国立社会保障・人口問題研究所は1997（平成9）年6月、第11回出生動向基本調査（副題：結婚と出産に関する全国調査）を実施した。この調査は政府承認統計のひとつであり、戦前の1940（昭和15）年に第1回、ついで戦後の1952（昭和27）年に第2回が行われて以降、5年毎に定期的に「出産力調査」という名称で実施されてきた全国調査である。（第10回調査から出生動向基本調査と名称を変更した）。

今回の調査では、人口動態統計や国勢調査では把握できない夫婦の出生動向とその規定要因、ならびに近年の急激な晩婚化の進行に関連して、結婚動向とその規定要因を明らかにすることを目的とし、夫婦を対象とする夫婦調査と独身者を対象とする独身者調査を実施した。本報告は夫婦調査についてのものである。

本稿の内容は大きく六つの部分に分けられ、序章（本章）で調査の概要についてふれ、第I章で夫妻の結婚の状況、第II章で夫婦出生力の全般的動向、第III章で子供数についての考え方（理想子供数と予定子供数）、第IV章で妻の就業、保育環境と夫婦出生力の関係、そして第V章で、結婚・家族に関する妻の意識について論じている。なお、個々の研究テーマについてのより詳細な分析は、後日この研究プロジェクト参加者によって国立社会保障・人口問題研究所の機関誌『人口問題研究』等に発表される予定である。この報告書では主としてクロス集計分析に基づく調査結果を示し、巻末に調査関係資料、ならびに単純集計表とクロス集計表を掲載した。

2. 調査実施の概要

第11回出生動向基本調査の夫婦調査は、全国の妻の年齢50歳未満の夫婦を対象（回答者を妻に限ったから、調査対象は年齢50歳未満の有配偶女子とも言い換えられる）とした標本調査で、以下に述べる要領で実施された。

(1) 調査の時期

平成9年6月1日現在の事実について調査された。

(2) 調査対象者

次項で述べる方法で抽出された、全国の年齢50歳未満の有配偶女子を母集団とする9,417人の妻を調査客体とする。

(3) 標本の抽出

本調査では以下の手続きによって調査地区を選定した。すなわち、厚生省大臣官房統計情報部が実施した平成9年の「国民生活基礎調査」の調査地区である1,048カ所の調査地区（この調査地区は、平成7年国勢調査のために設定された約88万調査地区の中から系統抽出法によって抽出されたものである）のなかから、さらにもう一度系統抽出法によって選ばれた500の国勢調査地区を抽出した。

調査客体は抽出された調査地区に居住する世帯に属するすべての年齢50歳未満の有配偶女子である。すなわち、本調査における調査客体は国勢調査地区を抽出単位とする2段クラスターサンプリングによって抽出されたものである。

(4) 調査方法

調査方法は、従来から本研究所が実施してきた調査と同様、配票自計、密封回収方式である。

(5) 調査の手順

調査対象の調査地区が設定されたのち、厚生省大臣官房統計情報部、政令指定都市、各保健所の協力を得て調査員の選任、指導、説明などの調査準備を行った。調査実施日に先だって調査員は受け持ち調査地区の全世帯を訪問し世帯名簿を作成し調査客体の確認を行い、調査対象者に「調査票」、「調査のお願い」、「調査票回収用封筒」を配布して調査票記入を依頼した（巻末付属資料参照）。

調査員は調査日に調査対象者を再訪問し、回収用封筒に密封された調査票を回収した。回収票は直ちに国立社会保障・人口問題研究所に送付され、そこで全ての調査票について整理・点検された後コンピュータによる集計・解析が行われた。

(6) 調査票の回収状況

調査客体数	9,417人
回収票数	8,853票（回収率94.0%）
有効票数	8,148票（有効回収率86.5%）

なお、未回収票の564票は、調査拒否、不在などの理由によるもので、調査関係機関各位の御努力によりこの種の調査としては高い回収率をあげることができた。回収票のうち705票は記入状況の極端に悪い調査票で、これらは無効票として集計対象から除外された。

(7) 本報告の集計対象

本報告では原則として夫妻が初婚同士の夫婦7,354組についてのみ集計がなされている。なお、集計から除外されたのは、夫初婚・妻再婚の夫婦153組、夫再婚・妻初婚の夫婦287組、夫再婚・妻再婚の夫婦111組、その他（初再婚不詳組み合わせ）の夫婦243組を含む計794組（9.7%）である。再婚の夫婦を除いて集計したのは、再婚者については初婚時の情報を欠いているのと、再婚者の結婚・出生行動が初婚者のそれとかなり異なるためである。

(8) 標本の代表性

第11回出生動向基本調査によって把握された8,148人の年齢50歳未満の有配偶女子はどの程度の母集団を代表しているのだろうか。平成9年6月現在の正確な属性別有配偶女子の人口分布を知ることは困難である。また、平成7年10月の国勢調査によって知られる有配偶女子の分布を本調査のそれと比較することは、両調査の間に1年8カ月のずれがあることを考慮すれば妥当でない。そこで、ここでは平成9年6月に総務庁統計局によって行われた「労働力調査」によって測定された年齢別有配偶女子人口の分布と本調査のそれを比較してみよう（参考表）。「労働力調査」は本調査と同様の国勢調査地区を抽出単位として、無作為に抽出された調査地区内のすべての世帯（約4万世帯）を調査対象としている。標本数が本調査よりもかなり大きいことを考えれば、労働力調査の結果はより母集団の分布に近いものと推測できる。参考表によれば、概ね両調査の年齢別有配偶女子分布は一致しているが、本調査の標本では44～45歳層と45～49歳層でやや過小に代表されている（それぞれ2.7および6.2ポイント労働力調査より少ない）。それ以外の年齢層では、30～34歳層で4.8ポイント、25～29歳層で2.2ポイント過大に代表されている。その他の差はいずれも低い値を示している。いずれにせよ、分析においては年齢やその他の属性を統制して分析する場合にはこのような若干の標本の偏りは問題にならないと考えられる。

参考表 年齢別有配偶女子人口分布：労働力調査と第11回出生動向基本調査

妻の年齢	第11回出生動向 基本調査	労働力調査 (平成9年6月)
15～19歳	0.1 %	- %
20～24歳	2.8	2.2
25～29歳	12.2	10.0
30～34歳	18.1	13.2
35～39歳	19.4	18.3
40～44歳	21.8	24.4
45～49歳	25.7	31.9
計	100.0 %	100.0 %

(池ノ上正子)

3. 調査結果の要約

【第I章 夫妻の結婚について】

(1) 初婚のタイミングをめぐる動向

晩婚化の進行にともなって、交際期間が長くなっている

最近の結婚ほど夫妻の平均初婚年齢は高まっているが、夫妻が初めて出会った時の年齢は少なくともこの10年間ほとんど変わらないか、むしろ男性側では早まっている。したがって、夫妻の出会いから結婚までの交際期間は近年延長している。こうした結婚過程のタイミングは夫妻が出会ったきっかけ、地域(都市的・農村的)、本人の学歴等によって異なっており、それらの属性グループの人口中の構成変化によっても、全体のタイミングは影響を受けている。

夫妻の年齢差が縮小している

1980年代半ば以降に結婚した夫妻の年齢差が年々縮小しており、とりわけ最近5年間の結婚では「妻とし上」の割合が、それ以前の5年間の14%から23%に増えた。また、夫妻の年齢差も、出会ったきっかけによって異なっており、たとえば学校で知り合った夫妻は年齢差が小さく、見合い結婚した夫妻は大きい。さらに妻の学歴が高いほど年齢差が小さいなどの傾向も見られる。

(2) 配偶者選択の機会

戦後見合い結婚は減り続け、最近の結婚では1割を下回った

夫妻が出会ったきっかけは、日常的な場(職場・友人関係・学校)が多くなっており、見合い結婚の割合は今回1割を下回った。恋愛結婚と見合い結婚の構成変化を戦後についてみると、当初の3:7が1960年代後半に逆転し、最近の9:1に至っている。また、単に形式だけでなく、意識の上でも「恋愛にもとづく結婚」だったと回答する夫婦が増えており、とりわけ形式上見合い結婚だった夫婦でも内容的には恋愛にもとづく結婚だったとするものが最近では8割弱に達している(30年前は約3割)。

【第Ⅱ章 夫婦の出生力】

(1) 夫婦出生力

完結出生児数は2.2で安定

今回調査でも結婚後15～19年経過した夫婦の(平均)完結出生児数は2.2人で、1970年以降ほとんど変化していない。完結出生児数の夫婦間の格差を調べると、妻の初婚年齢が若いほど出生児数は多く、また農村的地域(非人口集中地区)や夫の職業が農林漁業、自営業の場合に多いといった違いが見られる。

(2) 出生のタイミング

最近結婚した夫婦では、出生間隔が長くなる傾向がある

出生過程途上の若い夫婦の子どもを生むタイミングが遅くなっている。とりわけ1980年代半ば以降に結婚した夫婦では、結婚から第1子出生までの期間に際立った延長傾向がみられる。こうした出生間隔は、結婚の時期以外でも妻の初婚年齢、結婚形態、妻の学歴、現住地、夫の職業などによって違いがみられる。

(3) 妊娠、出産、出生調節

夫婦は避妊と人工妊娠中絶によって効果的に出生をコントロールしている

結婚持続期間15～19年の夫婦が経験した、妊娠、死流産、人工妊娠中絶および出生の平均回数は、おのおの2.7回、0.4回、0.4回および2.2回であった(無回答を除く)。妊娠順位別に妊娠の結果をみると、妊娠順位が高いほど(とくに第3妊娠以降)、また妊娠前に「子どもを生むつもりはなかった」者で、人工妊娠中絶に終わった率が高かった。また、現在避妊実行中の夫婦は60.4%で、方法はコンドームが圧倒的多数(75.5%)を占めた。ピル、IUDの使用者はきわめてわずか(それぞれ0.9%、2.6%)であった。

【第Ⅲ章 子ども数についての考え方—理想子ども数と予定子ども数—】

(1) 理想子ども数、予定子ども数の動向

理想子ども数はやや減少

これまで2.6人台で安定的に推移していた平均理想子ども数は、今回やや減少して2.5人台となった。これは主に子ども3人を理想とする夫婦が減ったためで、代わりに2人を理想とするものが増えている。したがって、2～3人を理想とする夫婦が9割を占めることは変わらない。平均予定子ども数が平均理想子ども数を下回っていることも変わりなく、「予定<理想」となる夫婦の割合もいぜん35%となっているが、理想の低下で予定とのギャップはやや縮小した。さらに、若い夫婦では理想子ども数だけでなく予定子ども数にも減少が認められ、これから子どもを持つとうとしている若い夫婦の出生意欲にわずかながら減退のきざしがうかがえる。

(2) 予定子ども数が理想子ども数を下回る理由

主な理由は「子育て費用」と「高年齢出産忌避」

予定子ども数が理想を下回る夫婦が、理想の子ども数を持つとしない理由は、「子育て費用」「高年齢で生むのはいや」「教育費用」が多かった。過去の調査と比べても、これらの理由を挙げる夫婦が増加している。とりわけ若い夫婦ほど「子育て費用」「家が狭い」などの経済的理由を多

く挙げる傾向が見られた。

(3) 男女児の組み合わせの希望

女の子を望む傾向が進行している

理想とする男女児の組み合わせについては、近年一貫して女の子を望む傾向が進行しており、今回調査での女兒を望む割合が増えた。第9回調査(1987年)以降は全体として女兒の方が男児より多く望まれるようになっている。

【第Ⅳ章 妻の就業、保育環境と夫婦出生力】

(1) 妻の就業と出生力

都市に住む夫婦で、妻の一貫就業が増加

前回調査と比較すると、妻が一貫就業している割合は都市的地域(人口集中地区)で増加し、農村的地域(非人口集中地区)では減少している。

都市に住む夫婦で、妻が一貫就業の場合、出生児数が少ない

都市的地域で妻が一貫就業の場合、平均出生児数は低い。この傾向は最近結婚した夫婦でより顕著である。その理由としては、これらの夫婦では出産延期などのために無子割合が高くなっていることが挙げられる。

(2) 保育環境と出生力

夫妻の親の育児援助は、働く母親を支えている

第1子の乳児期に母親が働いている場合、公的な制度や施設の他に夫妻の親が重要な保育資源となっている。子どもの母親が雇用によって働いていても、親の育児援助がある場合には、出生児数が多くなる。

【第Ⅴ章 結婚・家族に関する妻の意識】

結婚や出産に関する既婚女性の意識は、5年前と比べて大きく変化している

伝統的結婚観に対しては総じて、否定的傾向が強まった。とくに「夫は外で仕事、妻は家庭を守る」といった性別役割分業規範に反対する人、婚前交渉を容認する人は過半数を超えている。また、結婚後も個人を尊重する家族像が支持されている。「生涯独身でいること」や、「性格の不一致による離婚」については意見が分かれているものの、これらを肯定する意見は前回調査よりも共に10ポイント以上増加した。

第 I 章 夫妻の結婚について

1. 初婚のタイミングをめぐる動向

わが国では近年晩婚化が著しく、そのために生じている産み盛り年齢層の未婚率上昇や晩婚化にともなういわゆる晩産化が少子化の主な原因となっている。出生動向調査では、当初より初婚年齢について調査を行い、結婚タイミングの変化について分析を行ってきたが、第9回調査(1987年)からは新たに結婚に至る過程、すなわち夫妻の最初の出会いや婚約の時期、交際期間などについて調べている。以下に今回の調査結果について報告する。

1) 晩婚化の進行にともなって、交際期間が長くなっている

わが国では近年晩婚化が著しく、それは『人口動態統計』による平均初婚年齢の推移によって観察される(図1-1参照)。本調査の結果でも、各調査時点より過去5年間に結婚した夫婦を比較してみると最近の結婚ほど夫妻の平均初婚年齢が高くなっている。しかしながら、結婚した夫妻が初めて出会った時の平均年齢は、従来とまったく変わらないか、むしろ男性側では早まっている。したがって、夫妻が出会ってから結婚するまでの平均交際期間は年々延長してきており、10年前と比較すると32%も長くなった。すなわち、わが国の晩婚化は、交際期間の延長というかたちで進行している(表1-1、図1-2)。

図1-1 『人口動態統計』による平均初婚年齢、および平均夫妻年齢差の推移

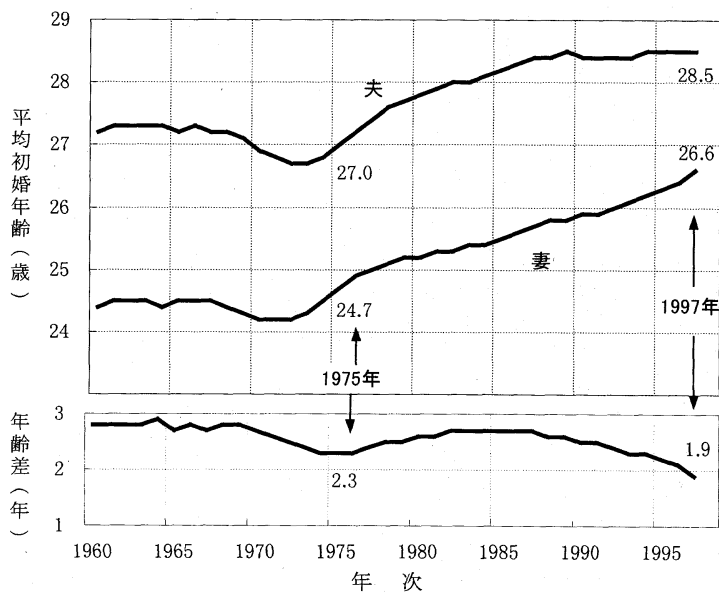

注:厚生省統計情報部『人口動態統計』による。

表 1-1 調査別にみた平均出会い年齢、平均初婚年齢、平均交際期間

調査年次	夫		妻		平均 交際期間
	平均出会い年齢	平均初婚年齢	平均出会い年齢	平均初婚年齢	
第9回調査(1987年)	25.7歳	28.2	22.7歳	25.3	2.5年
第10回調査(1992年)	25.4	28.3	22.8	25.7	2.9
第11回調査(1997年)	25.1	28.4	22.7	26.1	3.4

注:各調査時点より過去5年間に結婚した夫婦についての比較。妻の結婚過程不詳、不整合を除く。計算には月齢を使用。
標本数:第9回(1,289)、第10回(1,342)、第11回(1,145)。

図 1-2 調査別にみた夫妻の初婚過程の平均像

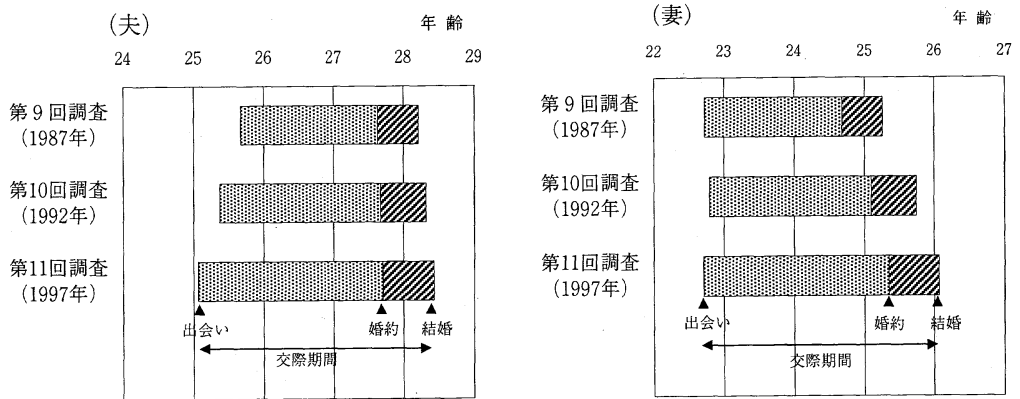

注:調査対象は表1-1に同じ。平均婚約年齢は、第9回、第10回、第11回の順で、夫27.6、27.7、27.7歳、妻24.7、25.1、25.3歳。

また、ほぼ初婚過程を終了したとみられる年齢に達した女子出生コーホート¹⁾について比較した場合でも、交際期間の延長をともなった晩婚化はより明瞭である。ただし、変化が明瞭となるのは5年間隔のコーホートでみた場合1950-54年生まれ以降である(表1-2、図1-3)。

こうした変化は、結婚前の男女の交際の仕方に変化が生じていることを示すものであるが、もともと出会い時期や交際期間は、次項以降で見ると出会いのきっかけや個人の属性によって大きく異なっているので、それらのグループの構成変化がこうした交際の変化に大きく寄与している。

以下今回調査の結果から、調査時点より過去10年間に結婚した夫婦について、出会い方や個人の属性による初婚過程の違いについて見てみよう。

1) 出生コーホートとは、同時期に生まれた集団のことで、「世代」という語とほぼ同義。結婚・出産など動態事象の出生コーホート間の比較は、年次ごとの比較と同様に重要な知見を与える。

表1-2 出生コーホート別にみた妻の平均出会い年齢、平均初婚年齢、平均交際期間

出生年	妻		
	平均出会い年齢	平均初婚年齢	平均交際期間
1937-39年 ¹⁾	22.4歳	24.2	1.8年
1940-44年 ¹⁾	22.7	24.3	1.6
1945-49年 ²⁾	22.5	24.2	1.7
1950-54年	22.6	24.6	2.0
1955-59年	22.6	25.1	2.5

注:妻の結婚過程不詳、不整合を除く。計算には月齢を使用。コーホート間の正確な比較のため、結婚年齢37歳未満の標本に限定。1)第9回調査(1987年)による。2)第10回調査(1992年)による。標本数:1935-39年(478)、1940-44年(1,330)、1945-49年(1,552)、195054年(1,358)、1955-59年(1,148)。

図1-3 出生コーホート別にみた妻の初婚過程の平均像

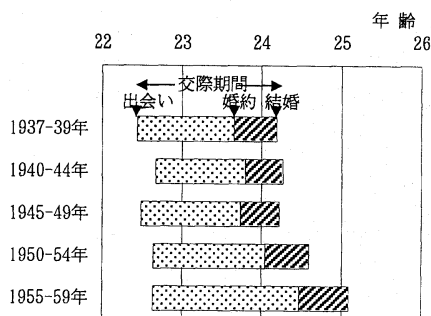

注:調査対象は表1-2に同じ。

2) 夫妻が出会ったきっかけによって、結婚の時期は大きく異なる

夫妻が出会ったきっかけによって結婚年齢や交際期間を比較すると、それらは大きく異なっている(表1-3、図1-4)。とくに学校で知り合った場合には、その出会いの時期は他にくらべて非常に早いために結婚までの交際期間は長く、平均で一般(総数)の場合の2倍以上となる。逆に「見合い」では最も出会いの時期が遅く、一般の場合より男性で約6.1年、女性で約4.4年も遅い。また「見合い」の交際期間は極端に短く、一般の場合3.2年の1/3以下である²⁾。次節に見るように夫妻の出会ったきっかけのうち「見合い」

表1-3 夫妻が出会ったきっかけ別にみた平均出会い年齢、平均初婚年齢、平均交際期間

出会いのきっかけ	夫		妻		平均交際期間
	平均出会い年齢	平均初婚年齢	平均出会い年齢	平均初婚年齢	
学校で	18.3歳	25.7	17.7歳	25.1	7.4年
アルバイトで	22.6	26.3	20.6	24.3	3.7
街なかや旅先で	24.4	27.8	22.1	25.4	3.3
友人やきょうだいを通じて	25.3	28.1	23.1	25.8	2.7
サークル・クラブ・習いごとで	24.6	28.3	22.7	26.4	3.7
職場や仕事の関係で	25.2	28.4	22.4	25.6	3.2
見合いで(含結婚相談所)	31.3	32.3	27.1	28.1	1.0
総数	25.3歳	28.5	22.7歳	26.0	3.2年

注:調査時点より過去10年間に結婚した夫婦についての比較。妻の結婚過程不詳、不整合を除く。計算には月齢を使用。標本数:学校で(202)、アルバイトで(101)、街なかや旅先で(109)、友人・きょうだいを通じて(550)、サークル・クラブ・習いごとで(112)、職場や仕事の関係で(725)、見合いで(339)。その他、幼なじみ・隣人(37)、その他(28)および不詳(8)は省略した。ただし、総数(2,211)にはすべてのカテゴリーを含む。なお、出会いのきっかけ構成は、表2-1を参照。

2) 本調査では、夫婦の知り合ったきっかけに関する設問において「見合いで」および「結婚相談所で」と回答したものを見合い結婚としている。それ以外の「学校で」、「職場や仕事の関係で」、「幼なじみ・隣人関係」、「学校以外のサークル活動やクラブ活動・習いごとで」、「友人や兄弟姉妹を通じて」、「街なかや旅先で」、「アルバイトで」、は恋愛結婚として分類した。

の割合は戦後一貫して低下してきており、出会いが遅く交際期間が短い「見合い」の減少は、全体の初婚過程タイミングの早まり、および交際期間の延長に寄与しているはずである。ただし、初婚年齢については早まる傾向は見られず、「見合い」減少の効果は他の要因によって相殺されるかたちとなっている。

その他のきっかけでは、夫妻がアルバイト先で出会った場合には出会いや結婚のタイミングが早い傾向が見られ、逆に職場結婚の場合にやや遅い傾向が見られる。

図1-4 出会いのきっかけ別にみた夫妻の初婚過程の平均像

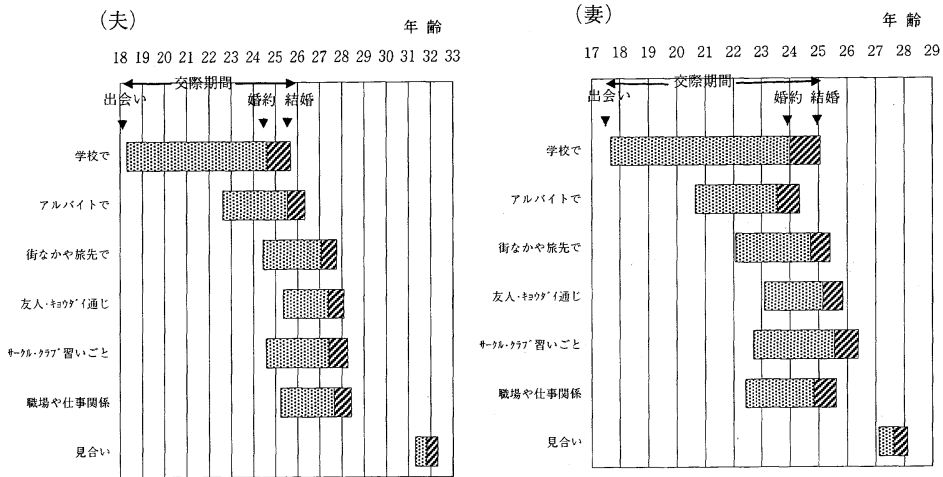

注：調査対象は表1-3に同じ。平均婚約年齢は、学校で(夫24.6歳、妻24.0歳)、アルバイトで(25.5、23.6)、街なかや旅先で(27.1、24.7)、友人・きょうだいを通じて(27.4、25.1)、サークル・クラブ・習いごとで(27.4、25.5)、職場や仕事の関係で(27.7、24.8)、見合いで(31.8、27.6)。

3) 都市的地域では結婚が遅い

地域特性別にみると男女ともに人口集中地区³⁾では結婚が遅く、交際期間も長い傾向がある(表1-4、図1-5)。人口200万以上の人口集中地区と非人口集中地区の平均初婚年齢の差は、全国の10年前と現在の平均初婚年齢の差よりも大きい。出会いの年齢は夫では地域による差は無いが、妻の場合は0.5年の差、すなわち初婚年齢の差の半分程度の差が見られる。

3) 人口集中地区-非人口集中地区とは、国勢調査において都市的な地区と農村的な地区の区分のために調査区を含む市区町村の人口密度によって分類しているもの。具体的には、原則として①人口密度1平方キロメートル当たり4,000人以上の調査区が市区町村の境域内で互いに隣接して、②それらの隣接した地域の人口が、5,000人以上を有する地域を「人口集中地区」としている。なお、平成7年国勢調査において人口集中地区の人口は総人口の64.7%であったのに対して、本調査における同地区の標本数の割合は65.3%であった。

表1-4 地域特性別にみた平均出会い年齢、平均初婚年齢、平均交際期間

地域	夫		妻		平均交際期間
	平均出会い年齢	平均初婚年齢	平均出会い年齢	平均初婚年齢	
非人口集中地区	25.2歳	28.3	22.4歳	25.5	3.1年
人口集中地区(200万未満)	25.3	28.6	22.8	26.1	3.2
人口集中地区(200万以上)	25.3	28.7	22.9	26.4	3.5

注：調査時点より過去10年間に結婚した夫婦についての比較。妻の結婚過程不詳、不整合を除く。計算には月齢を使用。
 「人口集中地区」とは平成7年国勢調査に基づいて設定された都市的地域のこと。
 標本数：非人口集中地区(804)、人口集中地区(200万未満)(1,583)、人口集中地区(200万以上)(347)。

図1-5 地域特性別にみた夫妻の初婚過程の平均像

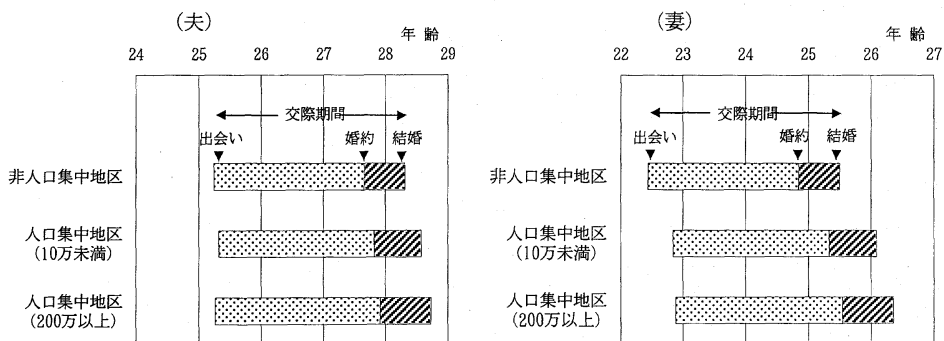

注：調査対象は表1-4に同じ。

4) 学歴が高いほど出会いも結婚も遅い

個人のいろいろな社会・経済的属性別に夫妻の出会った年齢、結婚年齢、交際期間をみると、さまざまな程度の差異が見られるが、中でも最終学歴による違いは大きい(表1-5、図1-6)。すなわち、高学歴の人ほど出会いの年齢、結婚年齢、ともに高く、また交際期間もやや長い傾向がある。このことから、若い世代で生じている高学歴化(高学歴者の割合の増加)が、同世代における晩婚化に一役かっていることがわかる。

表1-5 最終学歴別にみた平均出会い年齢、平均初婚年齢、平均交際期間

夫または妻の最終学歴	夫			妻		
	平均出会い年齢	平均初婚年齢	平均交際期間	平均出会い年齢	平均初婚年齢	平均交際期間
中学校	23.5歳	26.1歳	2.6年	20.7歳	22.8歳	2.1年
高校(共学)	24.5	27.8	3.3	21.9	25.3	3.4
高校(別学)	24.6	27.9	3.3	22.6	25.6	3.0
専修・短大	25.2	28.3	3.1	23.2	26.4	3.2
大学以上	26.4	29.7	3.3	23.8	27.4	3.6
総数	25.3歳	28.5歳	3.2年	22.7歳	26.0歳	3.2年

注：調査時点より過去10年間に結婚した夫婦についての比較。妻の結婚過程不詳、不整合を除く。計算には月齢を使用。標本数中学校(夫129,妻72)、高校-共学(673,672)、高校-別学(247,321)、専修・短大(255,820)、大学以上(891,315)。夫妻とも、その他・不詳(夫16件、妻11件)を省略。総数は表1-3に同じ。

図1-6 最終学歴別にみた夫妻の初婚過程の平均像

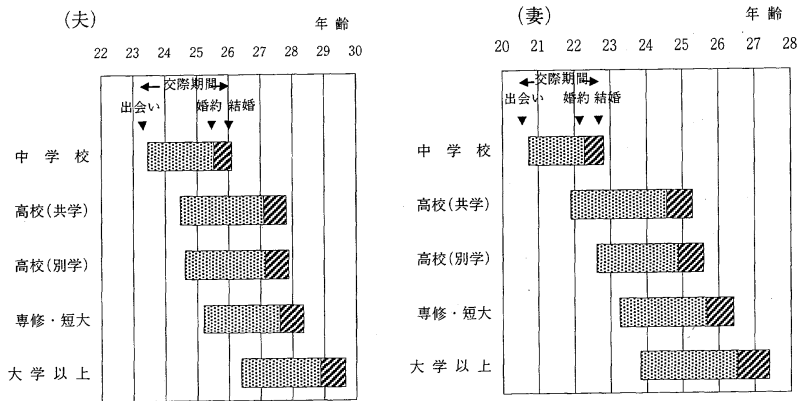

注:調査対象は表1-5に同じ。平均婚約年齢は、中学校(夫25.5歳、妻22.3歳)、高校-共学(27.1、24.6)、高校-別学(27.2、24.9)、専修・短大(27.6、25.7)、大学以上(28.9、26.5)。

5) 夫妻の年齢差が縮小している

『人口動態統計』によると1980年代半ば以降の結婚で夫妻の年齢差の縮小が見られるが(図1-1参照)、本調査によっても同様の結果が観察される(表1-6、図1-7)。とりわけ最近5年間の結婚で「妻とし上」の夫婦が急増した。また、「同い年」の夫婦も漸増しており、1歳ごとの組み合わせとしては近年では最も多い組み合わせとなっている*。「夫とし上」の夫婦はいぜん6割を占めるが、10年前の調査では75%を占めており、かなり急な減少傾向にある。夫妻の年齢差の縮小傾向は、夫妻の平均年齢差によってみるとより明瞭である(同表、同図)。

* ここでは夫妻の年齢差として結婚時における夫妻の満年齢の差を用いている。したがって「同い年」とはこの満年齢が同じ場合であり、これが1年以上違う場合に夫または妻とし上とした。ただし、夫妻の平均年齢差は月齢を用いて算出しているため、区分の違いによる影響は受けない。

表1-6 調査別にみた夫妻年齢差の構成と平均年齢差

夫妻の年齢差	第8回調査 (1982年)	第9回調査 (1987年)	第10回調査 (1992年)	第11回調査 (1997年)
妻3年とし上	3.9%	3.3%	4.5%	6.9%
妻2年とし上	2.7	2.2	3.4	4.4
妻1年とし上	5.9	6.2	6.6	11.9
同い年	11.5	13.8	15.2	16.5
夫1年とし上	13.3	13.3	13.8	12.8
夫2年とし上	11.8	11.6	10.8	10.7
夫3年とし上	12.8	11.1	10.1	9.2
夫4年とし上	12.1	8.6	9.5	7.5
夫5年とし上	8.1	9.2	7.8	6.3
夫6年とし上	6.5	7.0	6.1	4.1
夫7年とし上	4.7	5.1	3.9	3.0
夫8年とし上	2.4	3.1	2.8	1.9
夫9年とし上	1.8	2.1	1.8	1.0
夫10年以上とし上	2.6	3.5	3.8	3.8
総数 (標本数)	100.0% (1,294)	100.0% (1,408)	100.0% (1,520)	100.0% (1,292)
平均年齢差	2.7年	2.9年	2.6年	2.3年

注:各調査時点より過去5年間に結婚した夫婦についての比較。夫妻の出生年月不詳、結婚年月不詳を除く。平均年齢差の計算は月齢による

図1-7 調査別にみた夫妻年齢差の構成と平均年齢差

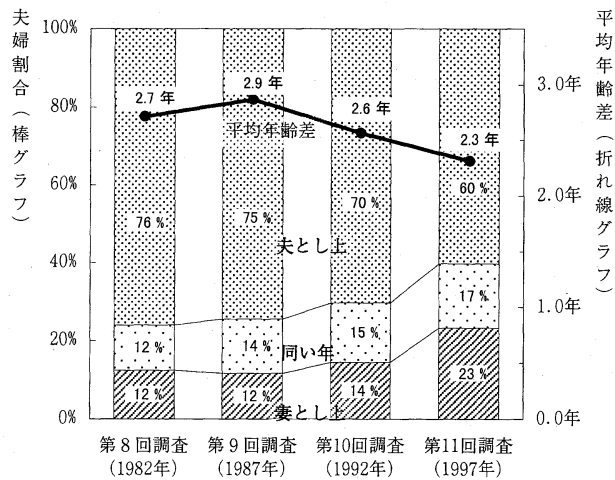

注:調査対象は表1-6に同じ。

6) 出会いのきっかけによって夫妻の年齢差は異なる

夫妻の平均年齢差を夫妻が出会ったきっかけ別にみると、学校で知り合った場合にはこの値が非常に小さく、年齢の近い夫婦が多いのに対して、見合いの場合にはかなり大きな値となり、年の離れた夫婦が多いことがわかる。その他のきっかけでは「学校」と「見合い」ほどの差はがないが、職場結婚の場合に比較的夫と妻の年齢差が大きいことがわかる。

表1-7 調査別・出会いのきっかけ別にみた夫妻の平均年齢差

夫妻が出会ったきっかけ	夫妻の平均年齢差	(標本数)
学校で	0.6 年	(244)
サークル・クラブ・習いごとで	1.9	(142)
アルバイトで	2.1	(117)
友人やきょうだいを通じて	2.2	(635)
街なかや旅先で	2.3	(123)
職場や仕事の関係で	2.8	(836)
見合いで(含結婚相談所)	4.2	(358)
総数	2.5 年	(2,576)

注:調査時点より過去10年間に結婚した夫婦について比較。夫妻の出生年月不詳、結婚年月不詳を除く。平均年齢差の計算は月齢による。出会いのきっかけが「幼なじみ・隣人関係」(49件)、「その他」・不詳(72件)を省略。ただし総数にはすべてのカテゴリーを含む。

7) 夫妻の学歴別年齢差

夫妻それぞれの学歴別に夫妻の年齢差をみると、妻の学歴は概して高いほど夫との年齢差が小さいが、夫の学歴による違いはあまりなく、大学以上の者でやや年齢差が大きい傾向が見られる程度である。また、高卒では男女別学の場合で夫と妻の年齢差が大きく、女子ではやはり別学の女子大の場合がそれぞれ共学に比べると夫と妻の年齢差が大きい傾向が見られる。

表1-8 夫妻それぞれの最終学歴別にみた夫妻の平均年齢差

(夫の学歴別にみた場合)		(妻の学歴別にみた場合)	
夫の学歴	夫妻の平均年齢差 (標本数)	妻の学歴	夫妻の平均年齢差 (標本数)
中学校	2.6年 (161)	中学校	3.4年 (93)
高校(別学)	2.4 (287)	高校(別学)	2.9 (369)
高校(共学)	2.2 (790)	高校(共学)	2.4 (787)
専修・短大	2.4 (295)	専修・短大	2.4 (948)
大学以上	2.8 (1,015)	女子大学院	2.5 (114)
		大学以上	2.1 (243)
総数	2.5年 (2,548)	総数	2.5年 (2,554)

注：調査時点より過去10年間に結婚した夫婦について比較。夫妻の出生年月不詳、結婚年月不詳を除く。平均年齢差の計算は月齢による。学歴「その他」・不詳(夫28件、妻22件)を省略。ただし総数にはすべてのカテゴリーを含む。

(金子隆一)

2. 配偶者選択の機会

結婚が成立するうえで最も重要なのは結婚相手の存在であろう。夫婦はどのようにして知り合うのだろうか。以下では戦後大きく変化してきた夫妻の出会いの場と、夫妻の恋愛意識について探る。

1) 夫妻が出会ったきっかけ、多いのは職場・友人関係：見合い結婚はさらに減少

表2-1、図2-1に示すように夫妻が知り合ったきっかけは、近年では「職場や仕事の関係で」が最も多く、全体のおよそ1/3を占めている。次に多いのは「友人・兄弟姉妹を通じて」で3割弱、ついで「学校で」が1割程度であり、概して日常的な場において出会った夫婦が多数を占める。また、見合い結婚した夫婦は調査の回を追うごとに減少しており、今回はわずかながら1割を下回った。逆に恋愛結婚は増加しているが、その中での出会いのきっかけの構成には近年大きな変化はない。

表2-1 調査別にみた夫妻が出会ったきっかけの構成

調査年次	総数	恋愛結婚							見合い結婚	その他・不詳
		職場や仕事で	友人・きょうだいを通じて	学校で	街なかや旅先で	サークル・クラブ習いごとで	アルバイトで	幼なじみ・隣人		
第8回調査(1982年)	100.0%	25.3%	20.5	6.1	8.2	5.8	-	2.2	29.4%	2.5%
第9回調査(1987年)	100.0	31.6	22.4	7.0	6.3	5.4	-	1.5	23.3	2.6
第10回調査(1992年)	100.0	35.0	22.3	7.8	6.2	5.5	4.2	1.8	15.2	2.0
第11回調査(1997年)	100.0	33.6	27.1	10.4	5.2	4.9	4.6	1.5	9.6	3.0

注：各回調査時点より過去5年間に結婚した夫婦について(妻出生年月不詳、結婚年月不詳を除く)。見合い結婚とは出会いのきっかけが「見合いで」「結婚相談所で」の場合。第8、9回調査は「アルバイト」を選択肢に含まない。標本数：第8回(1,298)、第9回(1,418)、第10回(1,522)、第11回(1,296)。

図2-1 調査別にみた夫妻が出会ったきっかけの構成

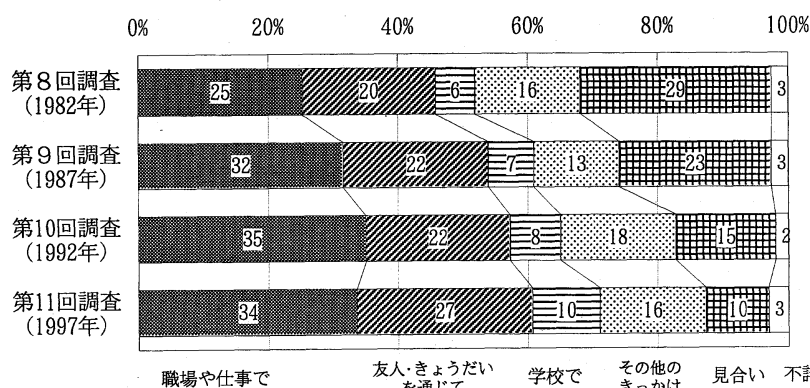

注：調査対象は表2-1に同じ。ここで「その他のきっかけ」とは、表2-1の「街なかや旅先で」～「幼なじみ・隣人」を合計したもの。

2) 夫妻の学歴組合わせ：同じ学歴の相手を選ぶ傾向

表2-2に夫妻の学歴組合わせ別に同類婚指数を示している。同類婚指数とは、属性の組合わせがランダムに行われると仮定した場合の期待件数に対する実際の組合わせの件数の比率である。これによって各組合わせにどの程度の選好性あるいは忌避性があるかを知ることができる。

ここでは夫妻の学歴の組合わせを示しているが、おおむね自分と同じ学歴の相手との組合わせで値が1を大きく上回っており、選好性が強く働いていることがわかる。特に「中学校」卒同士(5.50倍)、「専修学校」卒(2.99倍)、「大学以上」(2.58倍)と高い選択性が示されている。また、同じ学歴でなくても夫「大学以上」、妻「短大・高専」の組合わせでは1.68倍と高い。全体的に学歴差が大きくなるほど同類婚指数は1を大きく下回るようになり、忌避性が現れている。この表の対角要素の上方では比較的指数の値が大きく、下方で小さい傾向が見られる。これは一般に学歴に関して、妻では上方婚、夫では下方婚の傾向が存在することを示している。

表2-2 夫妻の学歴別同類婚指数

学歴	夫	中学校	高校	専修学校	短大・高専	大学以上
中学校	妻	5.50	0.71	0.49*	0.45*	0.06*
高校		0.90	1.38	0.82	0.85	0.57
専修学校		0.70	0.89	2.99	1.27	0.91
短大・高専		0.23	0.63	1.01	1.78	1.68
大学以上		0.02*	0.20	0.02*	0.43*	2.58

注：*印は該当標本数20未満のもの。

3) すっかり入れ代わった恋愛結婚と見合い結婚：戦後50年、結婚形態の一大転換

本調査では、夫婦の知り合ったきっかけに関する設問で、「見合いで」および「結婚相談所で」と答え

たものを見合い結婚とし、それ以外の「学校で」、「職場や仕事の関係で」、「幼なじみ・隣人関係」、「学校以外のサークル活動やクラブ活動・習いごとで」、「友人や兄弟姉妹を通じて」、「街なかや旅行先で」、「アルバイトで」、を恋愛結婚と分類した(「その他」のきっかけは別掲)。

表2-3、図2-2に示すように過去5回の調査結果によって長期にわたる恋愛結婚・見合い結婚の構成比の推移を調べると、戦後わが国における結婚のしかたが大きく転換してきたことがうかがえる。すなわち、戦前7割を超えていたと見られる見合い結婚は、戦後一貫して減少の一途をたどり、1965～69年頃恋愛結婚の割合を下回り順位を逆転した。その後も趨勢は変わらず、ごく最近の結婚では恋愛結婚と見合い結婚の構成比はおおよそ9：1となっている。

表2-3 結婚年次別にみた恋愛結婚・見合い結婚の構成

結婚年次	総数(標本数)	恋愛結婚	見合い結婚	その他・不詳
1930～39年	100.0% (583)	13.4%	69.0	17.7
1940～44年	100.0 (556)	14.6	69.1	16.4
1945～49年	100.0 (960)	21.4	59.8	18.9
1950～54年	100.0 (992)	33.1	53.9	13.0
1955～59年	100.0 (1,275)	36.2	54.0	9.9
1960～64年	100.0 (1,578)	41.1	49.8	9.1
1965～69年	100.0 (1,819)	48.7	44.9	6.4
1970～74年	100.0 (2,078)	61.5	33.1	5.5
1975～79年	100.0 (1,485)	66.7	30.4	2.9
1980～84年	100.0 (1,519)	72.6	24.9	2.5
1985～89年	100.0 (1,547)	80.2	17.7	2.1
1990～94年	100.0 (1,312)	84.8	12.7	2.6
1995年以降	100.0 (628)	87.1	9.9	3.0

注：第7回調査(1930～39年から1970～74年)、第8回調査(1975～79年)、第9回調査(1980～84年)、第10回調査(1985～89年)、第11回調査(1990～94年、1995年以降)データによる。1995年以降は第11回調査時点(1997年6月1日)までの結婚について。厳密な比較のために再集計したもので、過去の報告値とわずかに異なる。

図2-2 結婚年次別にみた恋愛結婚・見合い結婚構成の推移

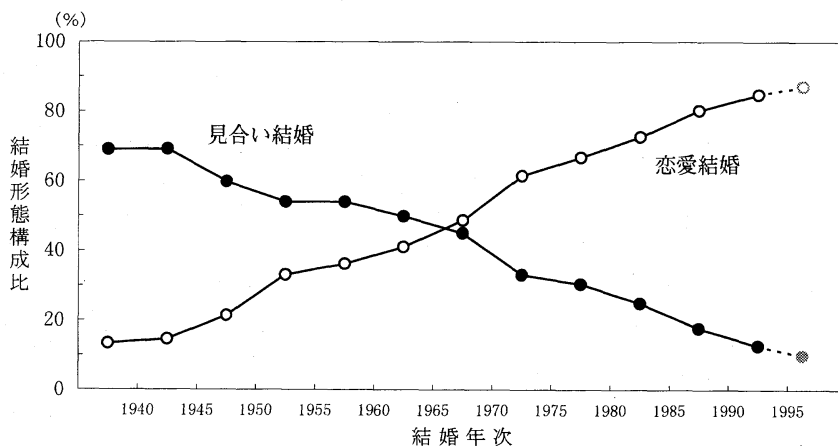

注：対象データは表2-3に同じ。1995年以降は第11回調査時点(1997年6月1日)までの結婚について。

4) 形式だけでなく、実質も「恋愛化」した近年の結婚

上記では結婚の変化を調べる一環として、出会いのきっかけによって恋愛結婚と見合い結婚とを形式的に分け、その推移を観察した。しかし、第9回以降の調査では、より直接的に夫妻の結婚が「恋愛にもとづく結婚であった」かどうかを合わせて尋ねている。その回答によれば、最近になるほど恋愛にもとづく結婚であったとする回答が増加し、1990年代に入ってから全結婚の9割以上に昇っている(図2-3)。

これを恋愛結婚・見合い結婚の別にみると、前者で割合が高いのは当然として、見合い結婚においても恋愛にもとづくとする結婚の割合が急速に高まっており、見合い結婚はその割合が減少しているだけでなく、その内容も恋愛結婚に近いものへと変化してきたといえる。したがって、かつての意味での見合い結婚はすでに例外的な存在となっている。すなわち、1965年～69年に結婚した全夫婦の中で、見合い結婚でかつ「恋愛にもとづかない」または「わからない」と回答している夫婦は、1965～69年結婚の夫婦で31.6%存在したが、1990年以降の結婚ではわずか3.6%に過ぎない。

図2-3 結婚形態別にみた「恋愛にもとづく結婚」割合の推移

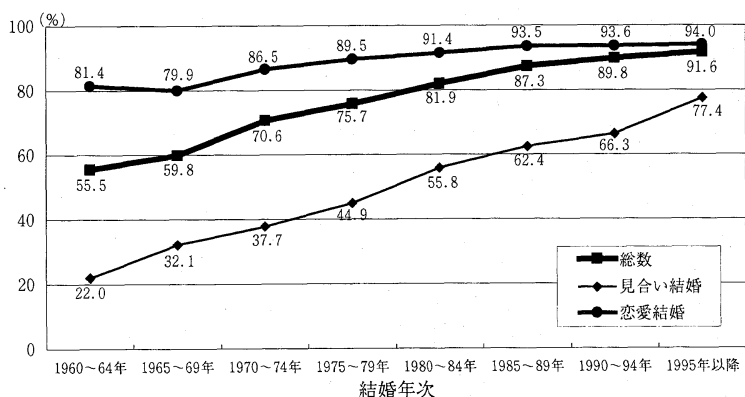

注：第9回調査（1960～64年から1980～84年）、第10回調査（1985～89年）、第11回調査（1990～94年、1995年以降）データによる。1995年以降は第11回調査時点（1997年6月1日）までの結婚について。

(三田房美)

第Ⅱ章 夫婦の出生力

1. 完結出生力

1) 完結出生児数の推移

これ以上子どもを生む可能性がほとんどなくなった時点における夫婦集団の平均出生児数を完結出生児数（または完結出生力）⁴⁾と呼ぶ。表 1-1 は、これまでの出生動向基本調査から得られた結婚持続期間 15～19 年における夫婦の完結出生児数の推移を時系列比較したものである。表から明らかなように、戦後大きく低下した夫婦の完結出生児数は、終戦直後に結婚した夫婦が完結出生力に達した 1960 年代初期に 3 人を割り込み、1950 年代半ばに結婚した夫婦が子どもを生み終えた 1970 年前半に 2.2

人となって以降 2.2 人でほぼ安定してきた。今回第 11 回調査でも完結出生児数は 2.2 人と変化がなく、1970 年代以降の安定傾向が続いていることがわかる。このことから、1980 年頃（1978～1982 年）までに結婚したコーホートは、最終的に平均 2.2 人の子どもを生んでいることになる。

2) 完結出生児数分布の推移

結婚後 15～19 年の夫婦の出生児数の分布をみると（表 1-2）、半数以上の夫婦が 2 人の子どもを持ち、4 分の 1 強の夫婦が 3 人の子どもを生んでいることがわかる。第 7 回から今回第 11 回調査までの結果を時系列比較しても、その構図に大きな変化はみられない。

表 1-2 完結出生児数分布の推移
（結婚持続期間 15～19 年）

調査年次	0人	1人	2人	3人	4人以上	平均(標本数)
第8回調査 (1982年)	3.2%	9.2	55.6	27.3	4.9	2.23人 (1,421)
第9回調査 (1987年)	2.8	9.7	57.8	25.9	3.8	2.19 (1,760)
第10回調査 (1992年)	3.1	9.3	56.3	26.5	4.8	2.21 (1,850)
第11回調査 (1997年)	3.7	9.8	53.6	27.9	5.0	2.21 (1,334)

注:過去の調査については、厳密な比較のために再集計を行った。このため過去の報告値とはわずかに異なる。なお、以下の表についても同様。

4) 完結出生力/完結出生児数とは、夫婦が結婚し、出生行動を行い、その後十分に時間が経過して子どもをうまなくなった時点の子ども数を完結出生児数とよび、その水準を完結出生力という。わが国の場合、結婚から 15 年を経過すると追加出生がほとんどみられないので、本調査では結婚持続期間 15～19 年の夫婦の平均出生児数を完結出生児数としている。

3) 出生力格差

表1-3は妻の初婚年齢と完結出生児数の関係を示したものである。今回調査において、妻の初婚年齢が19～20歳の場合完結出生児数は2.35人であるが、初婚年齢が高くなるにつれて出生児数は減少し、29～30歳では1.78人となっている。初婚年齢の上昇とともに完結出生児数が低下する傾向は、それ以前の調査結果でもみとめられている。

表1-3 妻の初婚年齢別完結出生児数（結婚持続期間15～19年）

妻の初婚年齢	第8回 (1982年)	第9回 (1987年)	第10回 (1992年)	第11回 (1997年)
19歳未満	2.50	2.46	*	*
19～20歳	2.34	2.38	2.51	2.35
21～22歳	2.27	2.28	2.25	2.34
23～24歳	2.25	2.15	2.27	2.21
25～26歳	2.22	2.15	2.15	2.24
27～28歳	2.09	2.03	2.20	2.15
29～30歳	1.89	1.85	1.81	1.78
総数	2.23人	2.19	2.21	2.21
平均初婚年齢	23.4歳	23.4	23.7	24.3

注：初婚年齢31歳以上は標本数が標本数が少ないため省略。ただし、総数には含まれる。*印は当該標本数が20未満のもの。

次に社会経済的属性別出生力格差をみることにする。ここでは、(1)夫婦の現在の居住地、(2)結婚の形態、(3)妻の最終学歴、(4)夫の現在職業の4つの属性について完結出生児数との関係を調べている（表1-4の(1)～(4)）。

表1-4 社会経済的属性別、完結出生児数（結婚持続期間15～19年）

(1) 結婚形態別完結出生児数

結婚形態	第8回 (1982年)	第9回 (1987年)	第10回 (1992年)	第11回 (1997年)
見合い	2.26人 (44.5%)	2.19 (36.0%)	2.20 (31.2%)	2.25 (28.3%)
恋愛	2.19 (52.6%)	2.19 (61.5%)	2.23 (68.1%)	2.20 (70.5%)

(3) 妻の最終学歴別完結出生児数

夫婦の居住地	第8回 (1982年)	第9回 (1987年)	第10回 (1992年)	第11回 (1997年)
中学校	2.24人 (39.5%)	2.22 (27.2%)	2.22 (13.8%)	2.19 (5.8%)
高校	2.23 (50.1%)	2.15 (60.6%)	2.22 (64.6%)	2.20 (61.5%)
短大・高専	2.26 (6.3%)	2.16 (7.3%)	2.20 (12.2%)	2.25 (21.4%)
大学以上	1.93 (2.9%)	2.32 (3.8%)	2.12 (6.8%)	2.19 (10.3%)

(2) 夫婦の現住地別完結出生児数

夫婦の現住地	第8回 (1982年)	第9回 (1987年)	第10回 (1992年)	第11回 (1997年)
非人口集中地区	2.31人 (39.8%)	2.28 (40.4%)	2.30 (40.6%)	2.32 (38.7%)
人口集中地区(200万未満)	2.17 (49.1%)	2.14 (46.0%)	2.19 (48.3%)	2.16 (51.2%)
人口集中地区(200万以上)	2.17 (11.1%)	1.98 (13.6%)	2.00 (11.1%)	2.09 (10.1%)

(4) 夫の現在職業別完結出生児数

夫の職業	第8回 (1982年)	第9回 (1987年)	第10回 (1992年)	第11回 (1997年)
農林漁業	2.60人 (4.2%)	2.41 (4.3%)	2.73 (2.2%)	2.64 (1.6%)
非農自営	2.31 (19.8%)	2.46 (19.1%)	2.27 (15.8%)	2.27 (16.3%)
ブルーカラー	2.18 (26.8%)	2.18 (21.8%)	2.25 (16.2%)	2.26 (14.2%)
ホワイトカラー	2.17 (45.8%)	2.08 (49.7%)	2.18 (63.9%)	2.17 (63.2%)

注：各平均出生児数は、結婚持続期間が15～19年の初婚同士の夫婦に基づいた数値である。()内は夫婦割合。

現在の居住地別にみると、人口集中度が高く都市的色彩の強い地域ほど出生児数が少なくなる傾向がみられる。

結婚形態および妻の最終学歴別の出生児数には大きな差がみられない。また、過去の調査結果と比較しても特徴的な変化はみられない。

夫の現在職業別⁵⁾にみると、農林漁業で2.64と高く、ホワイトカラー層で2.17と低くなっている。第8回調査以降、夫の職業別出生児数にはほとんど変化がないものの、職業分布をみると最も出生率の高い農林漁業およびブルーカラーの割合が低下し、最も出生率の低いホワイトカラーの割合が上昇していることから、完結出生児数全体に及ぼす影響は無視できないものと思われる。

ここまで個別にみてきた社会経済的属性別の出生力格差は、初婚年齢の違いや属性間相互に及ぼす影響等をコントロールしていないことから、各属性の純粋な特徴をあらわしているとは言い難い。そこで、各属性と出生力のより純粋な関係を考察するため重回帰分析をおこなった。うえで用いた5つの属性（妻の初婚年齢、結婚形態、現住地、妻の最終学歴、夫の現在の職業）と完結出生児数の関係を第11回調査のデータを用いて分析した結果が表1-5である。

この結果をみると、完結出生児数の違いを最もよく説明している変数が妻の初婚年齢であることがわかる。妻の初婚年齢が若いほど最終的に生む子ども数が増えるという関係がはっきりとあらわれている。また、夫が農業に従事していること、居住地が非人口集中地区であることが完結出生児数を増大させる他の重要な要因あることも確認された。また、有意性は低いものの、他の影響をコントロールしたことで、見合い結婚のほうが恋愛結婚よりも出生児数が高くなる傾向や、妻の最終学歴が高くなるほど出生率が低下する傾向があらわれている。

表1-5 完結出生児数の重回帰分析結果
(結婚持続期間15~19年)

独立変数	係数
結婚年齢	
20歳以下	0.712 ***
21~22歳	0.601 ***
23~24歳	0.456 ***
25~26歳	0.487 ***
27~28歳	0.386 ***
(29歳以上)	0.000
結婚形態	
見合い (恋愛)	0.085 0.000
居住地DID区分	
非DID	0.202 *
DID(200万未満)	0.054
(DID(200万以上))	0.000
妻の最終学歴	
中学校	-0.063
高校	-0.060
短大・高専	0.019
(大学以上)	0.000
夫の職業	
農業	0.353 *
非農自営	0.094
ブルーカラー	0.071
(ホワイトカラー)	0.000
(Constant)	1.614 ***

Multiple R=0.2187
R²=0.4784
調整済R²=0.3698
N=1,243

* p<0.05
** p<0.01
*** p<0.001

()内はレファレンスカテゴリー

5) 職業分類における「ブルーカラー」と「ホワイトカラー」とは、本調査では、職業について「工場などの現場労働」に従事する者をブルーカラーとし、「専門職」、「事務職」、「販売・サービス職」に従事する者をホワイトカラーとした。

2. 出生のタイミング

1) 合計結婚出生率

合計結婚出生率(Total Marital Fertility Rate = TMFR)⁶⁾は、ある期間(通常1年)に観察された夫婦の結婚持続期間別出生児数を分子に、当該夫婦数を分母にして計算される結婚持続期間別出生率を合計したもので、その期間の夫婦の出生率を前提とした場合の夫婦1組から生まれる平均出生児数にあたる。

図2-1は、前回調査および今回調査の結果から求めた合計結婚出生率である。合計特殊出生率(Total Fertility Rate = TFR)が未婚者や離婚者を含む女子人口全体を対象として計算されるため、結婚の動向に影響を受けるのに対して、既婚者のみを対象としている合計結婚出生率は夫婦の出生水準を分析するのに適した指標といえる。

合計結婚出生率は約2.15の水準を保ちながら安定していたが、1980年半ば以降は合計特殊出生率の低下と歩調をそろえるように低下しており、現在1.9水準にまで低下している。これは、前節で示したように1980年頃までに結婚した夫婦の完結出生児数には変化がみられないものの、それ以降に結婚した未だ完結出生力に達していない出生過程の途上にある夫婦の出生ペースが遅くなっていることに起因すると考えられる。

以下では近年の出生力低下の原因を明らかにするため、完結出生力に達していない夫婦の出生行動を中心に詳しく考察していくことにする。

図2-1 合計結婚出生率(TMFR)と合計特殊出生率(TFR)の推移

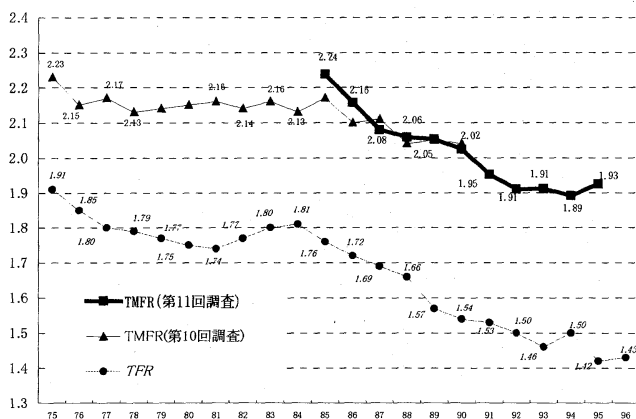

注: 合計結婚出生率は第10回、第11回ともに3年移動平均。
合計特殊出生率(Total Fertility Rate)は厚生省統計情報部「人口動態統計」による各年のデータ。

6) 合計結婚出生率とは、合計結婚出生率は、ある期間(通常1年間)に観察された夫婦の結婚持続期間別出生児数を分子に、当該夫婦数を分母にして計算される結婚持続期間別出生率を合計したもので、その期間の夫婦の出生率を前提とした場合の夫婦1組から生まれる平均出生児数にあたる。なお、合計特殊出生率は、女子人口を分母にした女子の年齢別出生率を合計したもので、女子一人から生まれる平均出生児数に相当する。

合計結婚出生率と合計特殊出生率を対比すると、前者は夫婦の平均出生児数であるのに対して、後者は未婚者や離婚者を含む女子人口全体についての平均出生児数である。したがって、後者は晩婚化の進行や生涯を独身で過ごす人々の増加など結婚の動向によって影響を受ける。一方、合計結婚出生率は結婚動向には左右されないが、夫婦の出生ペースの変化に影響されやすい点に注意が必要である。

2) 結婚持続期間別出生数

表 2-1 は、結婚持続期間別に平均出生児数を比較したものである。第 8 回から今回までの調査結果を比較すると、結婚持続期間 0～4 年、5～9 年、10～14 年といった夫婦の平均出生児数が近年低下する傾向がみられる。今回の調査では、0～4 年の夫婦で 0.71 人、5～9 年で 1.75 人、10～14 で 2.10 人にまでそれぞれ低下している。

表 2-1 結婚持続期間別、平均出生児数

結婚持続期間	第8回 (1982年)	第9回 (1987年)	第10回 (1992年)	第11回 (1997年)
0～4年	0.80	0.91	0.80	0.71
5～9年	1.95	1.96	1.84	1.75
10～14年	2.16	2.16	2.19	2.10
15～19年	2.23	2.19	2.21	2.21
20～24年	2.24	2.31	2.21	2.24
25年以上	2.32	2.36	2.31	2.19

注:各平均出生児数は、初婚同士の夫婦に基づいた数値である。

3) 結婚持続期間別累積出生児数

図 2-2 は、結婚年別に累積出生児数を示したものである。これは、第 11 回調査の結果を用いて結婚年ごとに結婚持続期間別出生率を算出し、各結婚コーホートについて結婚開始からある結婚経過年まで累積したものを結婚年に関して 3 年移動平均したものである。

1975 年頃の結婚コーホートに属する平均的な夫婦は、結婚後 1 年未満で平均 0.11～0.12 人の子どもを生み、結婚から 1 年、2 年でそれぞれ 0.65 人、0.97 人、7 年で約 2.0 人に達し、12 年で 2.2 人を生んでいる。今回の調査で結婚年から 12 年たった夫婦が観測できるのは 1983 年 (1982～1984 年の平均) 結婚コーホートまでであるが、その累積出生児数をみると、結婚年 1 年未満で 0.12 人の子どもを生み、1 年、2 年で 0.57 人、0.91 人、7 年で 1.92 人に達し、12 年で 2.13 人を生んでいることがわかる。1980 年前後のコーホートは、結婚 4 年までの出生率が大きく低下しているものの 5 年以降にその遅れを取り戻しているため、12 年を経た時点では著しい低下につながっていない。他方、1985 年以降の結婚コーホートでは、結婚後の経過年数が浅いため最終的な出生率を観測することはできないが、結婚経過年数 10 年までの推移をみてもわかるように、近年の出生率低下が著しい。1988 年 (1987～1989 年の平均) 結婚コーホートでは結婚後 2 年で 0.81 人、7 年で 1.77 人と、5 年前の 1983 年結婚コーホートに比べそれぞれ 0.1、0.15 ポイント低下している。

図 2-2 結婚年別累積出生児数の推移

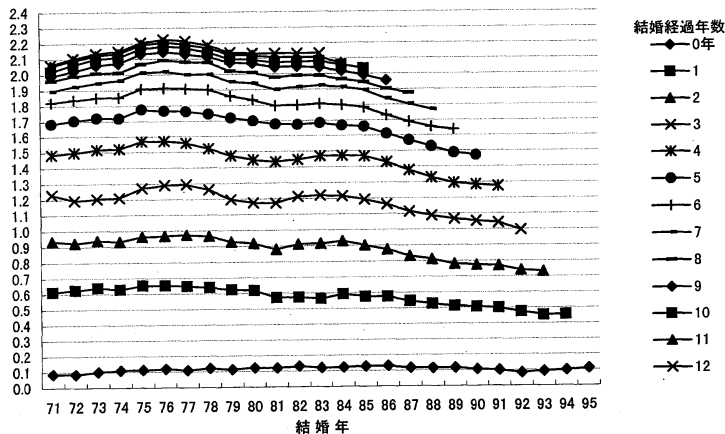

4) 結婚持続期間別パリティ拡大率

次に、結婚後どのくらいの年数が経過した時点でどれだけの夫婦が第1子、第2子、第3子を生んでいるかをみるために、それぞれの結婚持続期間別パリティ拡大率を算出した。結婚後 d 年後におけるパリティ（既往出生児数） m のパリティ拡大率 dAm は、結婚後 d 年を経過するまでに第 $m+1$ 子を生んだ夫婦数の、同じ期間内に第 m 子を生んだ夫婦数（第1パリティ拡大率の場合は当該結婚コーホートの全夫婦数）に対する割合である。ここで計算したパリティ拡大率は、結婚年について3年移動平均している。

図 2-3(1)は、子どものいない状態から第1子出生までの過程をあらわした第1子についての結婚持続期間別パリティ拡大率 $dA0$ を、結婚コーホート別に比較したものである。1980年代前半に結婚したコーホートは結婚後10年ほどで95%の夫婦が第1子を生んでおり、1986年までのコーホートも結婚後5年を経過するまでに90%以上が第1子を出産している。しかし、1987年以降のコーホートでは第1子出生時期の遅れがはっきりとあらわれている。結婚経過年数が1年未満の夫婦で第1子を出生した割合は、1980年、1985年結婚コーホートがともに35%であったのに対し、約15年を経た最近のコーホートでは約25%と10%近く低下している。また、1年経過した時点では1980年コーホートが74%、1985年コーホートが73%とやはり大きな差がみられないのに対して、1994年コーホートは55%と20%近く低下している。最近のコーホートは結婚後ある程度年数を経過した時点で出生率を回復しつつあるものの、今後の回復水準のいかんでは完結出生力に達した時点で無子割合が上昇する可能性も否定できない。

図 2-3(2)は、第1子を出生した夫婦のうち結婚後 d 年を経過した時点で第2子を出生した夫婦の割合（第2子についてのパリティ拡大率 $dA1$ ）を示したものである。第1子同様、第2子出生タイミングにも遅延傾向がみられる。第1子を生んでいる夫婦のうち第2子を生んだものの割合は、1985年コーホートまで約45%前後と安定していたがその直後から徐々に低下しており、1992年コーホートでは35%と1985年水準から10%ほど低下している。ただし、近年のコーホートにおける出生タイミングの遅れは結婚後3、4年まで続くものの、5年目を以降徐々に回復している。これまでのところ、第1子を生んでいる夫婦が最終的に第2子を出産する割合は9割弱と高い水準を維持している。最近結婚したコーホートの第2パリティ拡大率がどの水準に到達するかを今回の結果から判断するのは難しく、今後の動向が注目される。

図 2-3(3)は、第2子を出生した夫婦のうち結婚後 d 年を経過した時点で第3子を出生した夫婦の割合（第3子についてのパリティ拡大率 $dA2$ ）を示したものである。1980年代前半のコーホートは第2子を生んでいる夫婦のうち最終的に35~40%のものが第3子を生んでいることがわかる。一方、1980年代半ば以降のコーホートで出生の遅れが明確になっている。

図2-3 パリティ拡大率の推移

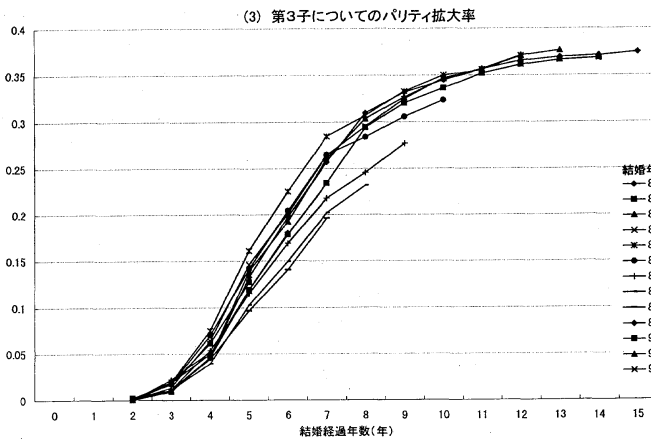
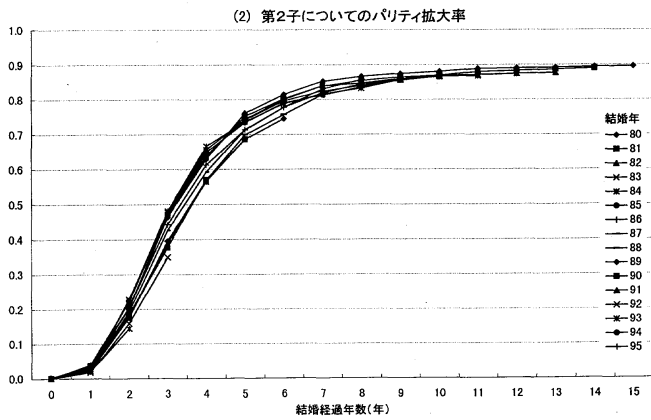
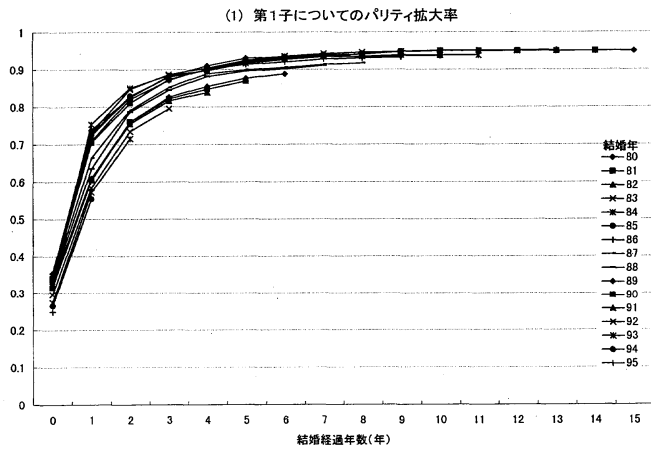

注:各グラフは、それぞれの結婚年について3年間のパリティ拡大率を移動平均したものである。

5) 出生間隔の格差

上述のように、近年結婚した夫婦における出生間隔は伸びる傾向にあり、出生率に低下の兆しがみられる。このような出生タイミングの遅れはどのような要因によって起こっているのだろうか。ここでは、出生タイミングに影響を及ぼす人口学的・社会経済的要因について若干の分析をおこなっている。具体的には、結婚コーホート、妻の初婚年齢、結婚形態、居住地、妻の最終学歴、夫の現在職業といった人口学的・社会経済的属性を独立変数（共変量）とし、出生間隔を従属変数として累積出生確率の比例ハザード分析をおこなった。第1出生間隔、第2出生間隔についての分析結果が表2-2に示してある。

結婚から第1子までの出生間隔をみると、妻の初婚年齢が若いほど相対確率が高く出生間隔が短くなっていることがわかる。見合いと恋愛では見合いのほうが短い。居住地別には非人口集中地区で最も短く、200万人以上の人口集中地区で最も長くなっている。また、妻の学歴が高いほど出生間隔は長い。そして、これらの変数間の影響をコントロールしてもなお、結婚年による違いがはっきりとあらわれている。1983～1987年以前の結婚コーホートでは相対確率の差がほとんどみられないが、それより若いコーホートで急速に低下している。これは、1980年代半ば以降の第1子出生タイミングの遅れが、単に妻の初婚年齢、学歴、結婚形態、居住地域といった属性上の構成割合の変化だけで説明できるものではないことを示唆している。言い換えると、女性の晩婚化、恋愛結婚割合の増加、人口の都市化、女性の高学歴化、ホワイトカラー化といった社会現象が出生タイミングを遅らせる方向に作用してきたこととは別に、例えば出産・育児および家族等に対する意識の変化、あるいは既存諸制度や社会規範・慣行との関係にみられる矛盾といったその他の要因が、1980年代半ば以降急速に夫婦の出生行動や意欲に及ぼす影響力を増し、近年結婚コーホートにおける出生力低下という形で反映しているのではないかと考えられる。

第2出生間隔についてみると、居住地の違いによる格差が小さく妻の学歴の影響がほとんどみられないことを除けば、第1出生間隔の場合と似かよった変数間関係となっている。

表2-2 累積出生確率の比例ハザード分析の結果

	第1子	第2子
結婚年		
1977年以前	1.33 ***	1.35 **
1982～78年	1.32 ***	1.34 **
1987～83年	1.32 ***	1.37 **
1992～88年	1.16 **	1.28 *
(1997～93年)	1.00 -	1.00 -
妻の初婚年齢		
20歳以下	1.54 ***	1.46 ***
21～22歳	1.40 ***	1.46 ***
23～24歳	1.33 ***	1.42 ***
25～26歳	1.26 ***	1.41 ***
27～28歳	1.18 *	1.27 **
(29歳以上)	1.00 -	1.00 -
結婚形態		
見合い	1.18 ***	1.16 ***
(恋愛)	1.00 -	1.00 -
居住地		
NON-DID	1.33 ***	1.18 **
DID[200万未満]	1.14 **	1.05
(DID[200万以上])	1.00 -	1.00 -
妻の最終学歴		
中学	1.36 ***	1.01
高校	1.24 ***	1.11 #
短大	1.18 **	1.02
(大学・大学院)	1.00 -	1.00 -
夫の現在職業		
農業	1.22 #	1.32 *
非農自営	1.02	1.08 #
ブルー・カラー	1.05	1.00
(ホワイト・カラー)	1.00 -	1.00 -
Chi-Square	281.7 ***	98.7 ***
Degree of Freedom	18	18
Number	5,638	4,871

p<0.10
* p<0.05
** p<0.01
*** p<0.001
()内はレファレンスカテゴリ

(佐々井 司)

3. 妊娠、出産、出生調節

1) 現在までに経験した妊娠・死産・人工妊娠中絶の回数

今回の調査では、現在の夫と結婚してから調査時点までの、妊娠、死産、人工妊娠中絶（以下「中絶」と略す）、および出生の回数をたずねた。その結果、妊娠、死産、中絶および出生を経験した妻の割合は、不詳（無回答）を除き、各々90.2%、27.0%、22.8%、および88.3%であり、平均回数は、各々2.3回、0.3回、0.3回、および1.8回であった。これをほぼ妊娠・出産活動を終えたと目される45～49歳の妻についてみると、平均して2.7回妊娠を経験し、そのうち平均0.5回を死産で失い、平均0.6回中絶を経験し、平均2.1人の子供を生んでいる。また同様にほぼ妊娠・出産活動を終えたとみられる結婚持続期間15～19年の夫婦についてみると、平均して2.7回妊娠を経験し、そのうち平均0.4回死産で失い、平均0.4回中絶を経験し、平均2.2人の子供を生んでいる。

結婚後調査時点までに経験した中絶の回数（不詳を除く）を妻の年齢別にみると（表3-1）、「経験あり」割合、平均回数ともに20代で最も少なく、年齢が高いほど多い。これを10年前の第9次出産力調査結果と比較すると、全体としてはほぼ同水準であるが、「経験あり」割合は前回（21.1%）より今回（22.8%）がやや高い。しかし全体の平均回数は0.3回とほぼ等しく、経験者の平均回数は前回（1.5回）より今回（1.4回）がやや少ない。

妊娠・中絶に関する回答は不詳（無回答）が少なからずあり、確定的なことはいえないが、両調査を通して、40歳以上の妻では中絶経験者が約3割にのぼることから、近年においても依然中絶はわが国夫婦の出生コントロールにおいて重要な位置を占めているといえる。また経験者における平均回数が全体で1.4回であることから「繰り返し中絶」を行なう者が少なくないことがみてとれる。ただし先に述べたように、経験者の平均回数は10年前よりやや減っており、「繰り返し中絶」は全体としてはやや減少したとみられる。

表3-1 妻の年齢別人工妊娠中絶経験

妻の年齢	総数	経験なし	経験あり						全体の平均(回)	経験者の平均(回)
			小計	1回	2回	3回	4回	5回以上		
20～24歳	142	92.3%	7.7%	6.3%	0.7	0.7	-	-	0.10	1.27
25～29歳	605	91.6	8.4	7.3	1.0	0.2	-	-	0.10	1.16
30～34歳	858	88.9	11.1	8.0	2.2	0.5	0.2	0.1	0.15	1.39
35～39歳	847	79.7	20.3	16.6	2.5	1.1	0.1	-	0.25	1.24
40～44歳	944	73.7	26.3	19.5	5.1	1.3	0.1	0.3	0.36	1.36
45～49歳	1,050	58.3	41.7	27.0	10.6	3.2	0.9	0.1	0.62	1.48
総数	4,451	77.2%	22.8%	16.4%	4.6	1.4	0.3	0.1	0.32	1.38
参考: 第9回(1987年)										
総数	8,533	78.9%	21.1%	13.0%	6.0	1.7	0.3	0.1	0.32	1.51

注: 中絶回数不詳を除く。20歳未満は標本数が少ないため省略。ただし、総数には20歳未満(5件)を含む。

この結婚後の中絶回数（不詳を除く）を結婚持続期間別にみると（表3-2）、「経験あり」割合、平均回数ともに結婚後5年未満の夫婦で最も少なく、結婚後25～29年まで結婚持続期間が長い夫婦ほど多い。この点は出生が結婚後15～19年でほぼ完結し、それ以後の出生がほとんどないのと異なる行動様式として注目される。すなわちわが国の妻にあっては「産み終え」年代以後も中絶がなくならないことを示している。

表3-2 結婚持続期間別人工妊娠中絶経験

結婚持続期間	総数	経験なし	経験あり						全体の平均(回)	経験者平均(回)
			小計	1回	2回	3回	4回	5回以上		
0～4年	890	95.7%	4.3%	3.6%	0.6	0.1	-	-	0.05	1.18
5～9年	806	87.7	12.3	10.0	1.7	0.2	0.1	0.1	0.15	1.25
10～14年	763	80.5	19.5	16.4	1.8	1.0	0.1	0.1	0.25	1.27
15～19年	781	72.9	27.1	20.5	5.6	0.8	0.1	0.1	0.35	1.30
20～24年	847	60.2	39.8	26.9	8.9	3.3	0.6	0.1	0.57	1.45
25～29年	322	46.9	53.1	30.1	16.8	4.7	1.2	0.3	0.84	1.58
30～34年	2	50.0	50.0	50.0	-	-	-	-	0.50	1.00
不詳	40	80.0	20.0	15.0	-	2.5	2.5	-	0.33	1.63
総数	4,451	77.2%	22.8%	16.4%	4.6	1.4	0.3	0.1	0.32	1.38

注：中絶回数不詳を除く。

表3-3 社会経済的属性別人工妊娠中絶経験割合および平均回数

社会経済的属性	総数	経験割合(%)	全体の平均(回)	経験者平均(回)
妻の学歴				
中学校	317	50.2	0.7	1.5
高校	2,186	25.2	0.4	1.4
専修学校	437	18.3	0.2	1.3
短大・高専	952	17.3	0.2	1.3
大学・大学院	521	9.8	0.1	1.2
その他	22	22.7	0.4	1.8
不詳	16	25.0	0.4	1.5
夫の学歴				
中学校	475	47.6	0.8	1.6
高校	1,931	25.1	0.3	1.4
専修学校	259	15.1	0.2	1.3
短大・高専	175	22.3	0.3	1.2
大学・大学院	1,552	13.5	0.2	1.3
その他	35	31.4	0.3	1.1
不詳	24	29.2	0.4	1.4
夫の職種				
主として農林漁業	56	37.5	0.5	1.3
農林漁業以外の自営業	258	28.3	0.4	1.4
勤め人(専門職)	1,107	17.5	0.2	1.4
勤め人(管理職)	735	26.3	0.3	1.3
勤め人(事務職)	604	14.6	0.2	1.3
勤め人(販売・サービス職)	900	24.9	0.4	1.4
勤め人(現場労働など)	630	28.3	0.4	1.4
不詳	104	25.0	0.3	1.4
妻の従業上の地位				
正規職員	896	24.8	0.4	1.4
パート・アルバイト	1,138	27.5	0.4	1.3
自営・家族従業	470	35.7	0.5	1.5
無職・内職等	1,903	15.8	0.2	1.3
不詳	44	27.3	0.4	1.3
居住地				
人口集中地区	2,936	19.7	0.3	1.3
非人口集中地区	1,515	28.9	0.4	1.4

注：中絶回数不詳を除く。非人口集中地区には準人口集中地区を含む。

また結婚後の中絶回数（不詳を除く）を夫妻の社会経済的属性別にみると（表 3-3）、妻が高学歴、夫が高学歴、夫が専門職および事務職、妻が無職・内職、夫婦が人口集中地区居住の場合、中絶「経験あり」割合、平均回数ともに少ない傾向が見られた。このようにホワイトカラー層で中絶経験割合が低い傾向は前回調査（1987年）と同様である。

表 3-4 妊娠順位別、妊娠時年齢別、出産の予定

妊娠順位	妊娠時年齢	妊娠数	出 産 の 予 定				
			総 数	なるべく早く 子どもが欲し かった	出産間隔を あげようと 思った	子どもを生む つもりはな かった	とくに考えて いなかった
第1妊娠	15～19歳	207	100.0%	45.9%	1.4	1.9	50.7
	20～24歳	2,376	100.0	51.3	10.5	1.2	37.0
	25～29歳	2,499	100.0	49.9	19.8	1.1	29.2
	30～34歳	457	100.0	54.3	15.8	2.0	28.0
	35～39歳	64	100.0	60.9	6.3	-	32.8
	40～44歳	4	100.0	75.0	-	-	25.0
	総 数	6,036	100.0	49.5	14.5	1.2	34.7
第2妊娠	15～19歳	30	100.0%	30.0%	16.7	6.7	46.7
	20～24歳	877	100.0	28.7	39.8	1.7	29.8
	25～29歳	2,596	100.0	25.6	52.7	0.9	20.8
	30～34歳	924	100.0	26.9	51.4	2.7	18.9
	35～39歳	130	100.0	41.5	34.6	1.5	22.3
	40～44歳	7	100.0	28.6	28.6	28.6	14.3
	総 数	5,071	100.0	26.1	48.2	1.8	23.9
第3妊娠	15～19歳	3	100.0%	33.3%	-	-	66.7
	20～24歳	174	100.0	29.9	29.9	7.5	32.8
	25～29歳	978	100.0	26.1	36.7	10.1	27.1
	30～34歳	810	100.0	22.3	30.6	15.6	31.5
	35～39歳	143	100.0	27.3	18.2	29.4	25.2
	40～44歳	15	100.0	13.3	6.7	26.7	53.3
	総 数	2,554	100.0	23.2	30.5	17.2	29.1
第4妊娠	15～19歳	-	-	-	-	-	-
	20～24歳	31	100.0	25.8	16.1	22.6	35.5
	25～29歳	253	100.0	22.1	26.1	25.7	26.1
	30～34歳	328	100.0	21.0	17.4	36.3	25.3
	35～39歳	100	100.0	20.0	9.0	50.0	21.0
	40～44歳	11	100.0	9.1	9.1	63.6	18.2
	総 数	981	100.0	20.2	16.2	37.8	25.8
第5妊娠	15～19歳	-	-	-	-	-	-
	20～24歳	6	100.0	16.7	16.7	50.0	16.7
	25～29歳	56	100.0	16.1	17.9	33.9	32.1
	30～34歳	114	100.0	14.9	14.0	47.4	23.7
	35～39歳	41	100.0	14.6	2.4	53.7	29.3
	40～44歳	6	100.0	16.7	-	83.3	-
	総 数	395	100.0	12.2	9.4	52.9	25.6
総 数	15～19歳	240	100.0%	43.8%	3.3	2.5	50.4
	20～24歳	3,464	100.0	44.2	19.0	1.9	34.9
	25～29歳	6,382	100.0	35.0	36.0	3.7	25.4
	30～34歳	2,633	100.0	29.0	33.0	12.6	25.4
	35～39歳	478	100.0	33.1	17.8	24.3	24.9
	40～44歳	43	100.0	20.9	9.3	41.9	27.9
	総 数	15,037	100.0	34.2	28.6	7.9	29.3

注：妊娠時年齢45～49歳（1名）と妊娠時年齢不詳の者は省略。ただし総数には含む。また出産の予定不詳を除いた。

2) 妊娠段階別にみた出産の予定、避妊、妊娠および妊娠の結果

今回の調査では、結婚以来の5回の妊娠について、各々の妊娠前における出産に関する予定、避妊実行の有無、その避妊の成否（成功または失敗）、妊娠の結果、その結果の生じた年月など、詳細な妊娠歴をたずねている。ここではこの妊娠歴データについて主要な結果を述べる。

(1) 妊娠段階別にみた出産の予定

妊娠順位別、妊娠時年齢別の出産の予定（妊娠前の予定）を表3-4に示した。

第1妊娠については、「なるべく早く子どもが欲しかった」者が最多で、かつ妊娠時年齢が10代、20代、30代、40代と高いほど、この率は高かった。「とくに考えていなかった」者は、比較的若年（10代および20代前半）で妊娠した者に多かった。

第2妊娠については、「出産間隔をあけようと思った」者が最多であり、20代後半および30代前半では5割を超えた。「なるべく早く子どもが欲しかった」者は30代後半の者に多く、「とくに考えていなかった」者は比較的若年（10代および20代前半）で妊娠した者に多かった。

第3妊娠については、「出産間隔をあけようと思った」者と「とくに考えていなかった」者がともに多かった。「出産間隔をあけようと思った」者はとくに20代後半で多かった。また「(これ以上)子どもを生むつもりはなかった」者が30代後半では3割近くあった。

第4妊娠および第5妊娠では、「(これ以上)子どもを生むつもりはなかった」者が最多であり、とくにこの率は比較的高年（30代および40代）で妊娠した者に多かった。また「とくに考えていなかった」者がこれに次いだ。

(2) 妊娠段階別にみた妊娠の結果

妊娠順位別、妊娠時の年齢別にみた第1妊娠から第5妊娠までの結果を表3-5に示した。第1妊娠、第2妊娠では、9割近くが出生にいたり、死流産が1割近く、中絶はわずかである。しかし妊娠段階が進むほど、出生の割合は低下し、中絶の割合が高まる。死流産に終わった割合は妊娠段階にかかわらずほぼ1割前後で一定であるが、妊娠段階が進むほどわずかずつ高くなる。中絶に終わった割合は、第1妊娠、第2妊娠では5%未満にすぎないが、第3妊娠では12.8%、第4妊娠、第5妊娠では各々29.0%、40.4%にのぼった。これらを合わせると、5回までの妊娠総数の7.0%が中絶に終わったことを示している。妊娠段階ごとに妊娠時の年齢別に妊娠の結果をみると、妊娠時年齢が20代のものが最も中絶率が低く、妊娠時年齢が10代のものと30代以降で中絶率は高かった。

妊娠段階別の妊娠の結果を前回、前々回調査結果と比較すると、第3妊娠以降の中絶率は第10回調査（1992年）より高いが、第9次調査（1987年）よりは低い。第1、2妊娠では第9次調査、第10回調査いずれよりも中絶率が低く、第3妊娠以降の中絶率の動きとは異なり、明らかな低下傾向を示している。

次に妊娠順位ごとに出産の予定（妊娠前の予定）別にみた妊娠の結果を表 3-6 に示した。「子どもを生むつもりはなかった」夫婦の中絶率は格段に高く、とくに第3妊娠以降高いが、これはわが国夫婦の予定子ども数が平均約2人であることの反映ともみられる。「とくに考えていなかった」者と「出産間隔をあけようと思った」者の中絶率も妊娠段階が進むにつれて高まるが、「子どもを生むつもりはなかった」者に比べれば、中絶に終わる率は低い。

表3-5 妊娠順位別、妊娠時年齢別、妊娠の結果

妊娠順位	妊娠時年齢	妊娠数	妊娠の結果			
			総数	出生	死流産	人工妊娠中絶
第1妊娠	15～19歳	216	100.0%	84.7%	5.6	9.7
	20～24歳	2,506	100.0	88.5	8.7	2.8
	25～29歳	2,543	100.0	89.1	9.8	1.0
	30～34歳	458	100.0	84.9	13.5	1.5
	35～39歳	62	100.0	71.0	27.4	1.6
	40～44歳	6	100.0	100.0	-	-
	総数	6,022	100.0	88.3	9.5	2.2
第2妊娠	15～19歳	32	100.0%	75.0%	6.3	18.8
	20～24歳	911	100.0	85.6	7.8	6.6
	25～29歳	2,652	100.0	88.9	8.3	2.8
	30～34歳	901	100.0	86.7	11.3	2.0
	35～39歳	133	100.0	80.5	18.8	0.8
	40～44歳	8	100.0	87.5	12.5	-
	総数	4,931	100.0	87.1	9.1	3.7
第3妊娠	15～19歳	3	100.0%	66.7%	-	33.3
	20～24歳	179	100.0	79.9	8.4	11.7
	25～29歳	1,003	100.0	79.8	9.9	10.4
	30～34歳	826	100.0	77.8	10.8	11.4
	35～39歳	145	100.0	70.3	15.9	13.8
	40～44歳	16	100.0	56.3	6.3	37.5
	総数	2,439	100.0	76.8	10.5	12.8
第4妊娠	15～19歳	-	-	-	-	-
	20～24歳	31	100.0	58.1	12.9	29.0
	25～29歳	261	100.0	65.1	9.2	25.7
	30～34歳	337	100.0	61.1	11.6	27.3
	35～39歳	101	100.0	51.5	18.8	29.7
	40～44歳	13	100.0	23.1	15.4	61.5
	総数	909	100.0	59.4	11.6	29.0
第5妊娠	15～19歳	-	-	-	-	-
	20～24歳	6	100.0	83.3	-	16.7
	25～29歳	58	100.0	62.1	10.3	27.6
	30～34歳	114	100.0	48.2	9.6	42.1
	35～39歳	43	100.0	41.9	14.0	44.2
	40～44歳	6	100.0	-	16.7	83.3
	総数	324	100.0	47.8	11.7	40.4
総数	15～19歳	251	100.0%	83.3%	5.6	11.2
	20～24歳	3,633	100.0	87.1	8.5	4.4
	25～29歳	6,517	100.0	86.4	9.2	4.4
	30～34歳	2,636	100.0	78.7	11.5	9.8
	35～39歳	484	100.0	66.7	18.6	14.7
	40～44歳	49	100.0	51.0	10.2	38.8
	総数	14,625	100.0	83.3	9.7	7.0

注：妊娠時年齢45～49歳(1名)と妊娠時年齢不詳の者を省略した。ただし総数には含む。また妊娠の結果不詳と現在妊娠中の者を除いた。

表3-6 妊娠順位別、出産の予定別、妊娠の結果

妊娠順位	出産の予定	妊娠数	妊娠の結果			
			総数	出生	死流産	人工妊娠中絶
第1妊娠	なるべく早く子どもが欲しかった	2,915	100.0%	88.8%	10.4	0.8
	出産間隔をあげようと思った	828	100.0	92.1	6.3	1.6
	子どもを生むつもりはなかった	70	100.0	77.1	5.7	17.1
	とくに考えていなかった	1,894	100.0	86.2	9.6	4.3
	不詳	315	100.0	88.6	9.8	1.6
	総数	6,022	100.0	88.3	9.5	2.2
第2妊娠	なるべく早く子どもが欲しかった	1,273	100.0%	85.6%	13.4	0.9
	出産間隔をあげようと思った	2,298	100.0	89.8	6.7	3.5
	子どもを生むつもりはなかった	74	100.0	68.9	8.1	23.0
	とくに考えていなかった	1,077	100.0	85.2	8.9	5.8
	不詳	209	100.0	82.8	11.5	5.7
	総数	4,931	100.0	87.1	9.1	3.7
第3妊娠	なるべく早く子どもが欲しかった	572	100.0%	85.0%	14.3	0.7
	出産間隔をあげようと思った	751	100.0	85.8	7.9	6.4
	子どもを生むつもりはなかった	339	100.0	46.0	5.0	49.0
	とくに考えていなかった	672	100.0	76.0	12.8	11.2
	不詳	105	100.0	71.4	10.5	18.1
	総数	2,439	100.0	76.8	10.5	12.8
第4妊娠	なるべく早く子どもが欲しかった	192	100.0%	84.9%	15.1	-
	出産間隔をあげようと思った	148	100.0	75.7	14.2	10.1
	子どもを生むつもりはなかった	300	100.0	27.7	6.3	66.0
	とくに考えていなかった	222	100.0	69.8	13.1	17.1
	不詳	47	100.0	57.4	14.9	27.7
	総数	909	100.0	59.4	11.6	29.0
第5妊娠	なるべく早く子どもが欲しかった	43	100.0%	81.4%	18.6	-
	出産間隔をあげようと思った	36	100.0	80.6	8.3	11.1
	子どもを生むつもりはなかった	149	100.0	22.8	6.7	70.5
	とくに考えていなかった	84	100.0	66.7	15.5	17.9
	不詳	12	100.0	8.3	33.3	58.3
	総数	324	100.0	47.8	11.7	40.4
総数	なるべく早く子どもが欲しかった	4,995	100.0%	87.3%	11.9	0.8
	出産間隔をあげようと思った	4,061	100.0	88.9	7.1	3.9
	子どもを生むつもりはなかった	932	100.0	40.6	6.0	53.4
	とくに考えていなかった	3,949	100.0	82.9	10.3	6.9
	不詳	688	100.0	80.7	11.2	8.1
	総数	14,625	100.0	83.3	9.7	7.0

注:妊娠の結果不詳と現在妊娠中の者を除く。

(3) 妊娠段階別にみた避妊とその成否

ここまでの集計では、避妊という行動を考慮に入れていないが、ここで妊娠段階別に避妊がどのようにおこなわれ(その成否はどうか)、また避妊をしたしないの違いによりその後の妊娠結果にどのような影響が現れたかをみてみたい。

まず妊娠順位別、出産の予定(妊娠前の予定)別にみた避妊の実行状況および避妊の成否(成功または失敗)を表3-7に示した。ただしこの調査は過去にさかのぼってたずねたものである上、妊娠した者のみ対象としていることに注意する必要がある。

「出産間隔をあけようと思った」者で妊娠した者が妊娠前に避妊を実行した率はどの妊娠順位でも高いが、とくに第1妊娠で最も高い(78.5%)。「(これ以上)子どもを生むつもりはなかった」者で妊娠した者が妊娠前に避妊を実行した率は、妊娠段階が進むほど高く、第5妊娠で最大(84.3%)であった。これは避妊には2種類の目的の避妊すなわち、次の出生を延期する目的の避妊と(それ以降の)出生を停止する目的の避妊があり、前者は予定子ども数を達成する前に、後者は予定子ども数達成後に実行される傾向があることの反映といえる。他方「とくに考えていなかった」者で妊娠した者が妊娠前に避妊を実行した率は、どの妊娠順位でも低く、とくに第1妊娠で最も低かった(13.9%)。

ここで避妊をした者の避妊の成否をみると、「出産間隔をあけようと思った」者で妊娠した者の避妊が成功であった率が最も高く、「とくに考えていなかった」者で妊娠した者の避妊が成功であった率がこれに次ぐが、いずれも妊娠段階が進むにつれて低下する。他方「(これ以上)子どもを生むつもりはなかった」者で妊娠した者の避妊が失敗であった率は、どの妊娠段階でも高く7割を超える。これは本調査が妊娠に至った場合のみを対象としているため、「子どもを生むつもりはなかった」者(妊娠すれば計画外妊娠となる)でなおかつ避妊をした者(出生回避の意志の強固な者)が妊娠した場合、当然避妊失敗と意識されることを示している。

表3-7 妊娠順位別、出産の予定別、避妊の実行状況および避妊の成否

妊娠順位/出産の予定	妊娠数	避妊の実行状況		避妊した者の避妊の成否		
		避妊せず	避妊した	成功	失敗	不詳
第1妊娠						
出産間隔をあけようと思った	822	21.5%	78.5	87.8%	10.5	1.7
子どもを生むつもりはなかった	71	45.1	54.9	23.1	74.4	2.6
とくに考えていなかった	1,738	86.1	13.9	49.6	42.6	7.9
総数	2,631	64.8	35.2	75.1	21.6	3.3
第2妊娠						
出産間隔をあけようと思った	2,237	31.9%	68.1	80.6%	15.8	3.6
子どもを生むつもりはなかった	85	41.2	58.8	28.0	70.0	2.0
とくに考えていなかった	961	85.7	14.3	40.9	51.8	7.3
総数	3,283	47.9	52.1	75.9	20.3	3.9
第3妊娠						
出産間隔をあけようと思った	697	34.0%	66.0	73.0%	22.8	4.1
子どもを生むつもりはなかった	422	21.6	78.4	24.8	72.5	2.7
とくに考えていなかった	602	72.6	27.4	23.0	72.1	4.8
総数	1,721	44.5	55.5	47.7	48.5	3.8
第4妊娠						
出産間隔をあけようと思った	146	43.2%	56.8	66.3%	30.1	3.6
子どもを生むつもりはなかった	352	18.8	81.3	18.9	79.0	2.1
とくに考えていなかった	198	69.2	30.8	16.4	75.4	8.2
総数	696	38.2	61.8	27.7	69.1	3.3
第5妊娠						
出産間隔をあけようと思った	34	38.2%	61.8	33.3%	66.7	-
子どもを生むつもりはなかった	198	15.7	84.3	26.9	70.7	2.4
とくに考えていなかった	78	71.8	28.2	9.1	90.9	-
総数	310	32.3	67.7	25.7	72.4	1.9
総数						
出産間隔をあけようと思った	3,936	30.6%	69.4	80.2%	16.6	3.2
子どもを生むつもりはなかった	1,128	22.6	77.4	23.4	74.2	2.4
とくに考えていなかった	3,577	82.5	17.5	36.0	57.3	6.7
総数	8,641	51.0	49.0	61.9	34.5	3.6

注:各回出産の予定(妊娠前の予定)が出産間隔をあけようと思った、「(これ以上)子どもを生むつもりはなかった」、「とくに考えていなかった」者に限定した。また避妊の実行状況不詳の者を除いた。

また妊娠順位別、出産の予定（妊娠前の予定）別、避妊の実行状況別にみた妊娠の結果を表3-8に示した。妊娠が中絶に終わった率は全般に、避妊をして妊娠した者の方が避妊をせず妊娠した者より高いが、これは避妊をした者に出生コントロールの意志がより強く存在し、なおかつ避妊をしたにもかかわらず妊娠した場合、それが予定外の妊娠であるためであろう。また出産の予定（妊娠前の予定）の別では、とくに「(これ以上)子どもを生むつもりはなかった」者で妊娠した者の中絶率が高いことは先に述べたが、この場合とくに第2妊娠で「避妊をしなかった」者と「避妊をした」者の中絶率の違いが大きい(9.7%と34.1%)。他方「出産間隔をあけようと思った」者で妊娠した者の場合、第4、5妊娠で「避妊をしなかった」者と「避妊をした」者の中絶率の違いが大きい。

表3-8 妊娠順位別、出産の予定別、避妊の実行状況別、妊娠の結果

妊娠順位/出産の予定	妊娠数	避妊をしなかった			避妊をした		
		出生	死産	人工妊娠中絶	出生	死産	人工妊娠中絶
第1妊娠							
出産間隔をあけようと思った	783	92.2%	6.6	1.2	92.9%	5.7	1.5
子どもを生むつもりはなかった	69	74.2	3.2	22.6	81.6	7.9	10.5
とくに考えていなかった	1,704	85.6	10.3	4.1	85.0	7.7	7.3
総数	2,556	86.1	9.8	4.1	90.3	6.3	3.4
第2妊娠							
出産間隔をあけようと思った	2,121	87.5%	8.1	4.4	90.2%	6.4	3.3
子どもを生むつもりはなかった	72	87.1	3.2	9.7	53.7	12.2	34.1
とくに考えていなかった	938	84.5	9.8	5.7	84.0	6.1	9.9
総数	3,131	85.9	8.9	5.2	88.8	6.6	4.6
第3妊娠							
出産間隔をあけようと思った	676	82.1%	10.5	7.4	87.2%	6.9	5.8
子どもを生むつもりはなかった	330	50.6	2.3	47.1	44.4	5.8	49.8
とくに考えていなかった	587	79.4	12.1	8.4	63.5	13.8	22.6
総数	1,593	76.9	10.5	12.6	70.6	7.9	21.6
第4妊娠							
出産間隔をあけようと思った	135	84.2%	10.5	5.3	67.9%	16.7	15.4
子どもを生むつもりはなかった	291	31.7	1.6	66.7	25.4	7.9	66.7
とくに考えていなかった	194	77.6	7.5	14.9	53.3	21.7	25.0
総数	620	67.7	6.7	25.6	39.1	12.0	48.9
第5妊娠							
出産間隔をあけようと思った	33	91.7%	8.3	-	71.4%	9.5	19.0
子どもを生むつもりはなかった	145	17.9	7.1	75.0	23.9	6.8	69.2
とくに考えていなかった	77	75.0	14.3	10.7	47.6	14.3	38.1
総数	255	60.4	11.5	28.1	33.3	8.2	58.5
総数							
出産間隔をあけようと思った	3,748	87.0%	8.5	4.5	89.5%	6.7	3.8
子どもを生むつもりはなかった	907	49.6	2.9	47.5	37.0	7.2	55.8
とくに考えていなかった	3,500	83.8	10.4	5.8	74.7	10.6	14.7
総数	8,155	82.8	9.4	7.8	78.2	7.4	14.4

注:各回出産の予定(妊娠前の予定)が「出産間隔をあけようと思った」、「(これ以上)子どもを生むつもりはなかった」、「とくに考えていなかった」者に限定した。また避妊の実行状況不詳の者、妊娠の結果不詳と現在妊娠中の者を除いた。

3) 現在の避妊の状況

(1) 避妊実行率

今回の調査では10年前の第9次調査と同様に、調査時点における避妊の実行状況をたずねた。それによると、全夫婦の60.4%が避妊実行中であり、これに以前実行した経験のある21.2%を加えると、妻の8割が避妊を経験したことがあることになる(表3-9)。妻の年齢別にみると、30代後半の避妊実行率が

68.7%で最も高く、より若年齢とより高年齢で低くなっている。これらの特徴は従来通りであるが、今回の全夫婦の避妊実行率は、第7次調査(1977年)の57.3%より高いが、第9次調査(1987年)の64.6%より低い。また前回までの結果と比べると、今回妻が40代の夫婦では概して避妊実行率が高まったが、妻が20代、30代の夫婦ではいずれの年齢層でも避妊実行率が低下した。

現在避妊実行率を追加予定の子どもの有無別にみると(表3-10)、追加出生予定のある夫婦では41.5%にすぎないのに、今後追加出生予定のない夫婦では69.4%にのぼる。年齢別にみると、どの年齢でも「追加出生予定なし」の避妊実行率は、「追加出生予定あり」の避妊実行率より高く、ことに30~34歳が最も高く79.0%に達する。「追加出生予定なし」にもかかわらず40代で避妊実行率が下がるのは、この年齢層では生物学的な妊孕力が低下した夫婦が増えるためと考えられる。他方、追加出生予定があるのに避妊を実行するのは出産間隔の調節(出生延期)を目的とする避妊と思われるが、このような避妊の実行率は、まだ予定子ども数を達成していない夫婦が多い20代でとくに高い。

表3-9 妻の年齢別、避妊の実行状況

妻の年齢	総数 (標本数)	避妊の実行状況				参考:現在実行率	
		現在実行率	現在不実行率		不詳	第7回 (1977年)	第9回 (1987年)
			経験あり	経験なし			
20~24歳	100.0% (215)	45.6%	30.2	18.1	6.0	50.0%	51.1
25~29歳	100.0 (914)	53.6	29.6	11.5	5.3	60.2	60.3
30~34歳	100.0 (1,327)	59.5	21.6	11.5	7.4	72.0	71.6
35~39歳	100.0 (1,428)	68.7	14.4	9.6	7.3	69.4	74.1
40~44歳	100.0 (1,581)	66.8	16.1	9.7	7.5	53.1	68.1
45~49歳	100.0 (1,878)	54.3	25.1	8.8	11.8	22.9	45.2
総数	100.0% (7,354)	60.4%	21.2	10.3	8.2	57.3%	64.6

注:20歳未満は標本数が少ないため省略した。ただし、総数には20歳未満(11件)を含む。

表3-10 妻の年齢別、追加出生予定別避妊の実行状況

妻の年齢	総数 (標本数)	追加出生の予定		参考:第9回(1987年) 予定なし
		予定あり	予定なし	
20~24歳	45.6% (207)	43.8%	67.7	83.3%
25~29歳	53.6 (885)	48.8	71.8	86.7
30~34歳	59.5 (1,255)	36.7	79.0	87.3
35~39歳	68.7 (1,370)	24.1	75.8	83.3
40~44歳	66.8 (1,495)	31.0	70.6	74.7
45~49歳	54.3 (1,673)	*	59.1	51.0
総数	60.4% (6,896)	41.5%	69.4	75.8%

注:20歳未満は標本数が少ないため省略した。また、*印は該当標本数が20未満を示す。ただし、総数にはいずれも含む。標本数は追加予定不詳(458人)を除いた人数を示す。

(2) 避妊方法

今回の調査では調査時に避妊実行中の夫婦に避妊の具体的方法をたずねている（表 3-11）。避妊実行中の夫婦の避妊方法別割合をみると、コンドームが75.5%と断然多く、性交中絶（膣外射精）法の20.1%、オギノ式・基礎体温法・頸管粘液法（これらは女性の性周期を利用する方法なので一括して性周期利用法ということもできる）の8.6%がこれに次ぐ。欧米諸国では不妊手術、IUD（子宮内避妊器具）、経口避妊薬（ピル）を含めたいわゆる近代的避妊法（modern contraceptive methods）の利用率が高まっているが、わが国の夫婦では今回の調査で不妊手術が男女合わせて5.0%、IUDが2.6%、ピルが0.9%で、これらを合わせても8.6%にとどまった。

避妊方法割合を妻の年齢別にみると、年齢が高まるにつれ、コンドーム、性交中絶（膣外射精）法、性周期利用法の実行割合は低く、逆に不妊手術とIUDの実行割合は高い。なお前回調査に比べ、性交中絶（膣外射精）法の実行割合が20代のみならず、30代、40代でも高まった。

表 3-11 妻の年齢別、現在実行中の避妊方法別割合

避妊方法	総数	妻の現在年齢 (複数回答)					
		妻の現在年齢					
		20～24歳	25～29歳	30～34歳	35～39歳	40～44歳	45～49歳
コンドーム	75.5%	79.6%	79.8	79.7	74.4	73.7	72.5
避妊フィルム・ゼリー	1.2	-	1.6	2.5	0.5	1.0	0.8
性周期利用法	8.6	6.1	10.6	7.6	11.1	7.5	7.4
IUD	2.6	-	0.8	2.3	2.7	3.6	2.9
ピル(経口避妊薬)	0.9	1.0	0.6	1.4	0.6	0.9	1.1
性交中絶(膣外射精)法	20.1	28.6	22.9	22.6	22.5	17.9	15.9
男性の不妊手術	1.2	-	0.2	0.3	1.2	1.1	2.6
女性の不妊手術	3.8	-	0.6	1.9	3.2	5.6	6.1
その他	1.0	1.0	1.0	0.4	1.4	0.9	1.3
不詳	2.3	1.0	1.4	1.1	2.5	2.0	3.7
(再掲)							
近代的避妊方法	8.6%	1.0	2.2	5.8	7.6	11.2	12.8
標本数	4,439	98	490	789	981	1,056	1,019

注：-は該当なしを示す。性周期利用法とは、オギノ式、基礎体温法、頸管粘液法。近代的避妊方法とは、IUD、ピル、男女不妊手術を合わせたものである。避妊方法についての質問は複数回答なので、合計が100%を超えることもある。20歳未満は標本数が少ないため省略。ただし、総数には20歳未満(6件)を含む。

(佐藤龍三郎)

第三章 子ども数についての考え方 —理想子ども数と予定子ども数—

1. 理想子ども数、予定子ども数の動向

本調査では、夫妻が理想的な条件のもとで何人の子どもを持ちたいか(理想子ども数)、あるいは現在の見込みとして何人の子どもを持つつもりなのか(予定子ども数)について調べている*。

* 理想子ども数とは「あなた方ご夫婦にとって理想的な子どもの数は何人ですか」という設問の回答であり、また予定子ども数とは、「あなた方ご夫婦は、これから何人子どもを生むつもりですか」という設問の回答(追加予定子ども数)に現在生存している子どもの数を加算したものである。

1) いぜん残る理想子ども数と予定子ども数のギャップ、ただし理想子ども数はやや減少

表1-1に、各回調査による結婚からの年数(結婚持続期間)別にみた平均理想子ども数、平均予定子ども数を示した。どちらも結婚持続期間によって大きく変わることはないが、各回調査とも若い夫婦はやや少ない傾向がある。また、平均予定子ども数は常に平均理想子ども数を下回っており、いぜん理想子ども数と予定子ども数のギャップは残っている。ただし、今回の調査では平均理想子ども数がやや減少している(図1-1)。この減少幅は大きいものではないが、理想子ども数はこれまで安定的に推移してきただけに、「理想」という夫婦の潜在的な出生意欲すら減退を始めた可能性を示しており、今後注目して行く必要があろう。

表1-1 調査別にみた、結婚持続期間別、平均理想子ども数と平均予定子ども数

結婚 持続期間	平均理想子ども数					平均予定子ども数				
	第7回 (1977年)	第8回 (1982年)	第9回 (1987年)	第10回 (1992年)	第11回 (1997年)	第7回 (1977年)	第8回 (1982年)	第9回 (1987年)	第10回 (1992年)	第11回 (1997年)
0~4年	2.42人	2.49	2.51	2.40	2.33	2.08人	2.22	2.28	2.14	2.12
5~9年	2.56	2.63	2.65	2.61	2.47	2.17	2.21	2.26	2.19	2.12
10~14年	2.68	2.67	2.73	2.76	2.58	2.18	2.18	2.20	2.25	2.18
15~19年	2.67	2.66	2.70	2.71	2.60	2.13	2.21	2.18	2.18	2.23
20~24年	2.75	2.60	2.71	2.69	2.67	2.22	2.17	2.23	2.17	2.21
25年以上	2.86	2.70	2.77	2.70	2.58	2.46	2.26	2.25	2.19	2.14
総数 (標本数)	2.61人 (8,314)	2.62 (7,803)	2.67 (8,348)	2.64 (8,627)	2.53 (7,069)	2.17人 (8,129)	2.20 (7,783)	2.23 (7,995)	2.19 (8,295)	2.17 (6,427)

注:各回調査とも初婚同士で妻の年齢50歳未満の夫婦を対象として計算。過去の調査については厳密な比較のため再計算を行った。このため過去の報告値とはわずかに異なる(以下の表も同様)。()内の標本数は理想子ども数、予定子ども数不詳を除いた数。

図1-1 結婚持続期間別にみた、平均理想子ども数と平均予定子ども数

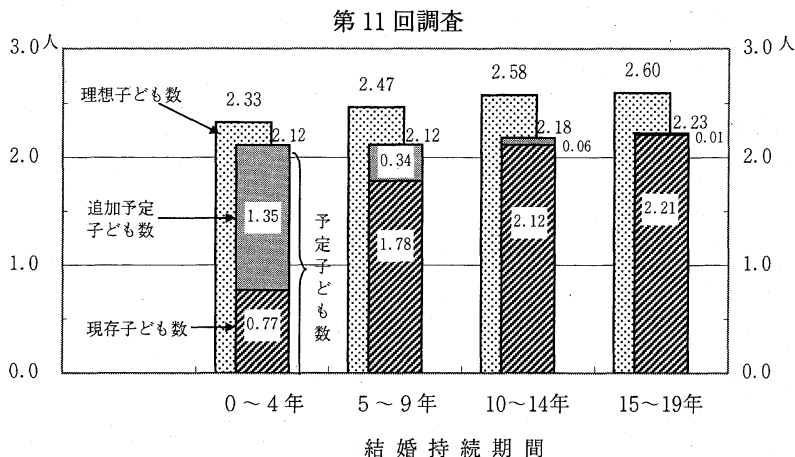

2) 若い夫婦で理想子ども数、予定子ども数ともにやや減少

結婚10年未満の夫婦(結婚持続期間0～4年、5～9年)の平均理想子ども数と平均予定子ども数についてみると、今回の調査結果から、近年平均理想子ども数、平均予定子ども数とともにやや減少していることがわかる(図1-2)。現在のところ減少幅はわずかであるが、前回調査とともに一定の漸減傾向が見られ、これから子どもを持とうとしている若い夫婦の出生意欲に減退のきざしがうかがえる。

図1-2 結婚10年未満の夫婦の平均理想子ども数と平均予定子ども数の推移

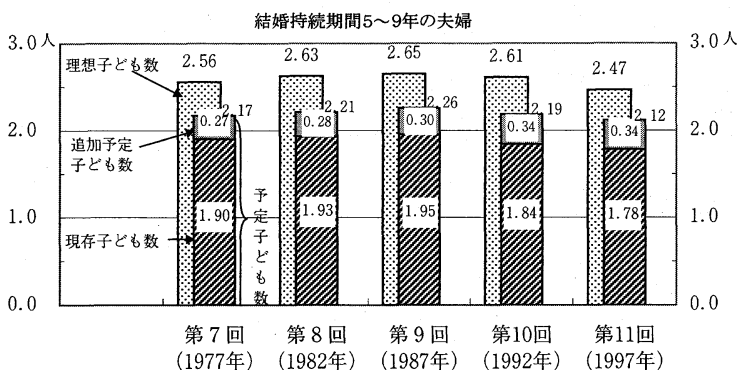
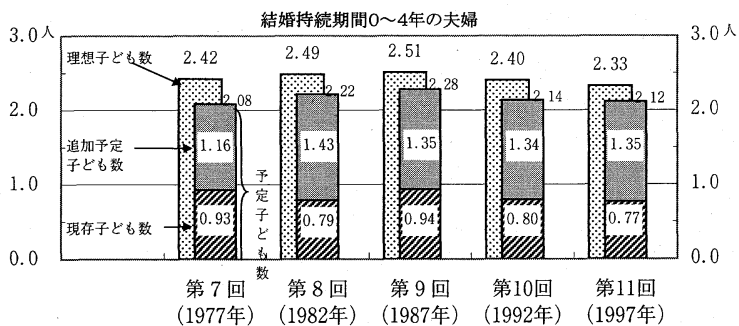

3) 理想子ども数は2人か3人、9割で変わらず。ただし、3人が減り、2人が増える

結婚後10年未満の若い夫婦の理想子ども数の分布をみると、各回調査とも2人か3人を理想とするものが大多数で87～90%と変化がなく、無子や一人っ子、あるいは4人以上を理想とするものはわずかである(表1-2)。ただし、今回の結果では、3人を理想とする夫婦が顕著に減り、その分だけ2人を理想とするものが増えている。このため若い夫婦の間で平均理想子ども数は従来の2.5～2.6人から2.4人に減少した。

表1-2 調査別にみた、結婚10年未満の夫婦の理想子ども数の分布

調査年次	理想子ども数							平均理想子ども数
	総数 (標本数)	0人	1人	2人	3人	4人	5人以上	
第7回 (1977年)	100.0% (3,728)	0.3%	3.9	49.2	40.4	5.2	1.0	2.49人
第8回 (1982年)	100.0 (3,046)	1.5	2.3	44.4	43.0	7.9	1.0	2.57
第9回 (1987年)	100.0 (2,984)	1.3	2.4	41.3	46.6	7.9	0.5	2.59
第10回 (1992年)	100.0 (3,042)	1.8	3.7	43.3	44.8	5.8	0.6	2.51
第11回 (1997年)	100.0 (2,517)	2.1	4.5	51.5	37.0	3.9	1.0	2.40

注:各回調査とも、初婚同士、妻の年齢50歳未満で結婚後10年未満の夫婦を対象とする。ただし、構成比、および平均は理想子ども数不詳を除いて算出。

4) 子ども数3人以上を予定する夫婦が減少

結婚後10年未満の若い夫婦で、予定している子ども数はやはり2人が最も多く、今回調査では64%となっている(表1-3)。2人未満すなわち無子または一人っ子を予定している夫婦は合わせて12%と決して多くはないが、一人っ子の予定はわずかに増加している。子ども3人を予定している夫婦は、今回やや減って22%となった。これは3人を理想とする夫婦割合(37%)をかなり下回る。

表1-3 調査別にみた、結婚10年未満の夫婦の予定子ども数の分布

調査年次	予定子ども数							平均予定子ども数
	総数 (標本数)	0人	1人	2人	3人	4人	5人以上	
第7回 (1977年)	100.0% (3,418)	1.7%	12.4	59.4	24.4	1.8	0.3	2.13人
第8回 (1982年)	100.0 (3,029)	1.9	6.7	61.4	28.2	1.7	0.1	2.21
第9回 (1987年)	100.0 (2,907)	1.2	6.9	57.9	31.6	2.1	0.2	2.27
第10回 (1992年)	100.0 (2,980)	2.4	9.1	60.1	26.5	1.7	0.1	2.16
第11回 (1997年)	100.0 (2,258)	2.3	9.7	64.3	21.8	1.8	0.2	2.12

注:各回調査とも、初婚同士、妻の年齢50歳未満で結婚後10年未満の夫婦を対象とする。ただし、構成比、および平均は予定子ども数不詳を除いて算出。

5) 理想の子ども数を実現しない(できない?)夫婦は 35%

理想とする子ども数を実際に持とうとしている夫婦はどのくらいいるだろうか。表 1-4 に理想子ども数と予定子ども数の一致・不一致からみた夫婦割合を示した。これによれば、子ども数の理想と予定が一致する夫婦は各回調査とも 6 割前後であり、35~40%の夫婦は理想より少ない子どもを予定している。ただし今回、理想と予定が一致する夫婦はこれまでよりやや増え、理想・予定にギャップのある夫婦はその分減少した。これはすでにみたように、理想子ども数が減少したことによって、予定子ども数との差が縮小したものである。

表 1-4 調査別にみた、夫婦の理想子ども数と予定子ども数の差

調査	理想子ども数 - 予定子ども数			
	総数 (標本数)	理想 < 予定	理想 = 予定	理想 > 予定
第7回 (1977年)	100.0% (7,809)	4.0 %	58.6	37.4
第8回 (1982年)	100.0 (7,767)	3.1	60.3	36.6
第9回 (1987年)	100.0 (8,007)	3.2	57.6	39.3
第10回 (1992年)	100.0 (8,242)	3.1	56.5	40.4
第11回 (1997年)	100.0 (6,724)	3.1	61.9	35.0

注:各回調査とも、初婚同士、妻の年齢50歳未満の夫婦を対象とする。ただし、構成比は理想・予定子ども数不詳を除いて算出。

2. 予定子ども数が理想子ども数を下回る理由

1) 子育て費用と高年齢出産忌避

予定子ども数が理想子ども数を下回る夫婦に、理想の子ども数を持とうとしない理由を多項目選択方式で尋ねた(表 2-1)。全体では、「子育てにお金がかかる」(36%)、「高年齢で生むのはいや」(34%)、「教育にお金がかかる」(33%)の三つの理由が最も多く、ついで「育児の心理的、肉体的負担」(20%)、「子どもが生めないから」(14%)、「家が狭い」(13%)、「自分の仕事に差し支える」(13%)となっている。年齢別には、若い夫婦ほど「お金がかかる」、「家が狭い」といった主に経済的理由を挙げるものが多い。また、「趣味やレジャーと両立しない」も割合自体は多くはないが、若い夫婦ほど増加傾向にある。過去の調査と比較すると、全体として経済的理由を訴えるものが増加している。

表 2-1 理想の子ども数を持つとしない理由

妻の年齢 (標本数)	予定子ども数が理想子ども数を下回る理由												不 詳
	子どもが 生めない から	高齢で 生むのは いやだ から	から 子ども の教育 にお金 がかかる	お 金 が か か る か ら	一 般 的 に 子 ど も を 育 て る の に	体 的 負 担 に 耐 え ら れ な い か ら	こ れ 以 上 、 育 児 の 心 理 的 か ら	家 が 狭 い か ら	世 間 な み の 子 ど も 数 に 合 わ せ たい か ら	差 し 支 え る か ら	自 分 の 仕 事 (勤 め や 家 業) に	自 分 の 趣 味 や レ ジ ャ ー と 両 立 しない か ら	
25歳未満 (18)	11.1%	5.6	55.6	72.2	22.2	27.8	-	11.1	5.6	5.6	16.7	-	
25～29歳 (180)	4.4	8.3	49.4	68.3	17.8	23.3	1.1	12.8	11.7	6.1	13.3	4.4	
30～34歳 (324)	7.1	20.7	46.9	54.0	32.1	21.3	0.9	13.9	9.0	12.3	17.6	3.4	
35～39歳 (447)	13.0	40.3	33.1	39.4	24.6	13.9	0.9	17.9	8.3	13.2	12.5	7.4	
40～44歳 (514)	16.7	46.9	30.2	27.0	18.7	9.5	1.4	12.6	3.1	11.3	10.3	7.6	
45～49歳 (638)	19.7	32.6	22.1	20.2	13.3	7.1	1.1	7.8	1.6	6.0	6.6	19.3	
総 数 (2,121)	14.3%	33.6	32.8	35.6	20.3	12.8	1.1	12.5	5.4	9.8	11.1	10.1	
各回調査の総数													
第10回 (1992年)	(3,341)	14.1%	29.6	28.3	30.1	20.6	12.4	1.1	9.2	3.4	7.7	6.3	11.9
第8回 (1982年)	(2,845)	17.7%	27.4	22.0	24.3	17.0	10.9	1.2	10.8	2.0	8.0	4.0	8.8

注: 予定子ども数が理想子ども数を下回る夫婦について。多項目選択方式のため合計は100%を超える。なお、調査ごとに理由として回答される項目の数自体が増えており、この合計は増加している(第8回 145%、第10回 163%、第11回189%、ただし不詳を除く)。

2) 社会経済的的属性によって予定子ども数が理想を下回る理由には違いがみられる

社会経済的的属性別に予定子ども数が理想を下回る理由をみると、居住地別では(表 2-2(1))大都市(人口集中地区 100 万以上)で、とくに「家が狭い」が第 10 回調査(1992 年)に引き続いて高い傾向にある。

妻の学歴別でみると(表 2-2(2))、前回調査で高かった高学歴での「育児の心理的、肉体的負担」が、今回調査ではすべての学歴で高くなり差がなくなっている。また、「自分の仕事に差し支える」は前回調査よりすべての学歴で高くなってきているが、高学歴の妻でとくに高い。

夫の職業別では(表 2-2(3))自営業に比べると勤め人で「子どもの教育」、「一般的に子育てにお金がかかる」が高い傾向を示しているのは前回調査と変わらない。

表2-2 社会経済的属性別、理想の子供数を持つとしない理由

(1) 居住地別 (%)			(2) 妻の学歴別 (%)				
居住地人口集中地区規模別	家が狭いから		妻の最終学歴	これ以上、育児の心理的・肉体的負担に耐えられないから		自分の仕事(勤めや家業)に差し支えるから	
	第10回調査(1992年)	第11回調査(1997年)		第10回調査(1992年)	第11回調査(1997年)	第10回調査(1992年)	第11回調査(1997年)
非人口集中地区	5.2	5.4	中学校	12.1	13.4	5.2	5.2
人口集中地区	16.5	16.8	男女共学の高校	19.1	20.7	8.6	11.4
10万未満	13.3	15.1	男女別学の高校	19.7	20.4	7.2	8.6
10万～20万未満	13.0	9.4	専修学校(高卒後)	22.5	18.7	14.2	15.4
20万～50万未満	13.7	16.8	短大・高専	26.4	21.8	10.7	14.6
50万～100万未満	14.7	13.2	女子大・大学院	31.8	23.9	15.4	18.3
100万～200万未満	23.4	22.8	共学の大学・大学院		21.3		22.0
200万以上	24.9	24.8	その他	10.5	28.6	5.3	14.3
			不詳	-	-	-	-

(3) 夫の現在の職業 (%)

夫の職業	子供の教育にお金がかかるから		一般的に子供を育てるのにお金がかかるから	
	第10回調査(1992年)	第11回調査(1997年)	第10回調査(1992年)	第11回調査(1997年)
主として農林漁業	18.5	21.4	23.1	21.4
農林漁業以外の自家営業	19.6	20.8	20.6	26.8
勤め人(専門職・管理職)	27.9	37.0	29.9	36.6
勤め人(事務・販売サービス等)	34.6	34.0	34.6	38.9
勤め人(工場などの現場労働)	28.1	33.4	32.4	38.8
パート・臨時雇い	14.3	50.0	42.9	37.5
無職・家事	9.1	28.6	9.1	42.9
学生	-	-	-	-
その他	22.2	25.0	22.2	25.0
不詳	21.1	27.0	21.1	28.4

3. 男女児の組合わせの希望

1) 女の子を望む傾向が、徐々に進行している

理想の子ども数とともに理想の男女児の組合わせについても尋ねているが、この設問を始めた第8回調査(1982年)以降、一貫して女兒を望む割合が増加している。理想子ども数別に組み合わせの構成を調べると(表3-1)、理想子ども数が奇数の場合とくに女兒選好の進行がはっきり見える。たとえば、3人の子どものうち女兒2人を理想とする夫婦の割合は第8回調査の36%から第11回調査の59%へ23ポイントも上昇した。また、理想として回答された男女児組み合わせ全体における男児数と女兒数の構成比(または性比)でも、第8回調査では男児が優勢であったものが、第9回調査で逆転し、その後も今回調査まで一貫して女兒選好が強まっている(図3-1)。

表3-1 理想子ども数別、理想の男女児組合わせ別夫婦割合の推移

理想子ども数 (標本数)	理想男女児組合わせ	第8回 (1982年)	第9回 (1987年)	第10回 (1992年)	第11回 (1997年)
1人(47)	男児1人・女兒0人	51.5%	37.1	24.3	25.0
	男児0人・女兒1人	48.5	62.9	75.7	75.0
2人(1,384)	男児2人・女兒0人	8.8%	4.1	2.7	2.1
	男児1人・女兒1人	82.4	85.5	84.0	84.9
	男児0人・女兒2人	8.9	10.4	13.3	13.0
3人(1,372)	男児3人・女兒0人	0.7%	0.5	0.3	0.4
	男児2人・女兒1人	62.4	52.3	45.1	38.4
	男児1人・女兒2人	36.2	46.2	52.9	58.9
	男児0人・女兒3人	0.7	0.7	1.6	2.3

注:理想子ども数が1人以上の夫婦のうち、理想の男女児組合わせがあると回答した者を対象とする。表では理想子ども数4人以上の組み合わせ(332件)を省略した。

図3-1 理想とする男女児組合わせにみる男女構成比

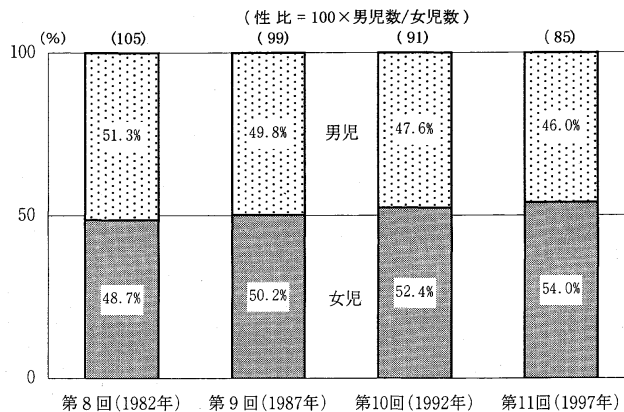

注:理想子ども数が1人以上の夫婦によって回答された理想の男女児組み合わせにおける男女児の構成比を表す。グラフ上部の()内は、その性比(女兒数100に対する男児数)。

(池ノ上正子・三田房美)

第Ⅳ章 妻の就業、保育環境と夫婦出生力

1. 妻の就業と出生力

近年にみられる出生率の低下は、晩婚化がその主たる原因であることは知られているが、同時に最近結婚した夫婦出生率(結婚出生力)の低下との関連も注目されている。

本調査でも明らかなように、子どもをほぼ生み終えたとされる夫婦(結婚持続期間 15~19年)の完結出生児数は、1970年代から現在まで2.2人前後ではほぼ安定しているものの、1980年代以降に結婚した夫婦における平均出生児数は低下傾向にある(第Ⅱ章表 1-3 参照)。第10回出生動向基本調査(1992年)によると、このような若い夫婦における出生力の低下は、とくに都市部において結婚後も就業を継続している妻に顕著であることが明らかとなっている。

本調査では前回調査にひきつづき、妻の就業と出生力の関連を探るため、就業状況に注目したライフコース⁷⁾パターンを設定し、夫婦の出生力との関連を調べている。今回は、結婚前・第1子出生時・調査時の3時点における妻の就業状況を調べ、その組み合わせにより①一貫就業コース、②専業主婦コース、③再就職コースという主要な3つのライフコースを設定した。

各ライフコースの定義については、まず全てのコースとも結婚前に就業している者のみを対象とした。これは学校卒業後における就業率の高まりにより、結婚まではほとんどの者が就業しているということ⁸⁾、また結婚・出産で退職するか否かによるコースを設定したいという理由による。従って結婚後における就業と出産の組み合わせは、以下ようになる。

- ①一貫就業コース：結婚前就業、出生児なしは調査時就業、出生児ありは出生時就業・調査時就業
- ②専業主婦コース：結婚前就業、出生児なしは調査時不就業、出生児ありは出生時不就業・調査時不就業
- ③再就職コース：結婚前就業、出生時不就業、調査時就業(出生児ありのみが対象)

なお、第1子出生時をライフコースの時点として選択した理由は、結婚・出産が女性の就業継続において最も大きな分岐点であり、とくに近年では、退職のタイミングが結婚時から出産時に移ってきていることによる。また、第1子出生時の就業には、育児休業を取得中の者も含むこととする。

1) 人口集中地区で増加した、妻の一貫就業コース

就業や出産に関わる妻のライフコースの内訳をみると、結婚持続期間 0~4年の妻では3人に1人以上の割合(全国 36.5%)で一貫就業を続けているが、結婚後5年以上になると一貫就業はほぼ4人に1人と

7) ライフコースとは「個人が一生を生きていくコースであり、ライフイベント時(例えば結婚・出産・子育てなど)における選択の繋がり」を意味するものもある。この概念を用い複数のライフイベント時における就業状況を調べることにより、調査の1時点だけでなくより長い期間における女性の就業経歴をとらえることが可能となる。

8) 学校卒業後仕事に就かず、無職でいる女性は激減しており、結婚前に一度は職業を持つ女性が圧倒的となっている。1953-1957の出生コーホートの女性の内、未婚期に無職である者はわずか6.5%である。〔田中:1997〕

なる。また専業主婦を続けているものは結婚持続期間とともにしだいに減り、代わって再就職コースが増える。出産過程をほぼ終えた結婚持続期間 15～19 年では、再就職コース(38.8%)、専業主婦(27.7%)、一貫就業(24.3%)となっている。これらを5年前の第10回調査(1992年)とくらべると、都市的地域(人口集中地区)における一貫就業コースの割合が増加しており、農村的地域(非人口集中地区)ではむしろ減少している(表1-1)。

表1-1 結婚持続期間別、妻のライフコースの分布
第11回調査(1997年)

地 域	妻のライフコース	結婚持続期間			
		0～4年	5～9年	10～14年	15～19年
全 国	一貫就業コース	36.5%	25.9	24.0	24.3
	非一貫就業コース	57.4	67.3	68.6	66.5
	専業主婦コース	54.5	51.4	36.7	27.7
	再就職コース	2.9	15.9	32.0	38.8
人口集中地区	一貫就業コース	37.1	24.6	19.2	18.4
	非一貫就業コース	58.2	69.4	73.2	72.0
	専業主婦コース	55.7	55.8	42.5	34.1
	再就職コース	2.5	13.6	30.7	37.9
非人口集中地区	一貫就業コース	35.2	28.6	33.5	33.5
	非一貫就業コース	55.2	62.9	59.5	57.8
	専業主婦コース	51.3	42.0	24.9	17.5
	再就職コース	3.9	20.9	34.5	40.3

(参考) 第10回調査(1992年)

地 域	妻のライフコース	結婚持続期間			
		0～4年	5～9年	10～14年	15～19年
人口集中地区	一貫就業コース	31.3%	21.1	16.8	23.1
	非一貫就業コース	62.5	68.3	68.8	63.9
	専業主婦コース	59.7	55.6	44.7	25.6
	再就職コース	2.8	12.7	24.0	37.9
非人口集中地区	一貫就業コース	43.4	32.5	39.6	39.5
	非一貫就業コース	50.1	57.1	48.8	49.5
	専業主婦コース	46.8	39.7	21.7	13.6
	再就職コース	3.4	17.4	27.2	35.9

注:非一貫就業コースは、専業主婦コースと再就職コースをまとめたものである。標本数は第11回全国(4,645)人口集中地区(3,124)、非人口集中地区(1,521)。第10回全国(6,205)、人口集中地区(4,046)、非人口集中地区(2,159)。過去の調査については厳密な比較のために再集計をおこなった。このため過去の報告値とはわずかに異なる。なお、以下の表についても同様。その他のライフコース(第11回 343件、第10回 677件)の記載は省略。

2) 人口集中地区の一貫就業コースでは、平均出生児数が低い

就業に関わる妻のライフコースの別によって平均出生児数に差があるかどうかを調べたところ、一貫就業コースでは、非一貫就業コースよりも常に出生児数が少ないことがわかった。また、出生児数の差は結婚持続期間が短いほど大きく、一貫就業コースでの出生タイミングの遅れが顕著である。さらに、都市的領域（人口集中地区）と農村的領域（非人口集中地区）に分けて調べたところ、一貫就業コースで出生児数が少ない傾向は、都市的領域でよりはっきりとみられた(表1-2)。

同じく妻のライフコース別に子どものいない夫婦の割合について比較すると(表1-3)、一貫就業コース(とりわけ都市的領域の一貫就業コース)では、この割合が著しく高いことがわかった。

表1-2 妻のライフコース別、結婚持続期間別平均出生児数

地 域	妻のライフコース	結婚持続期間				第10回調査(1992年)	
		0~4年	5~9年	10~14年	15~19年	10~14年	15~19年
全 国	一貫就業コース	0.34人	1.40	1.85	2.18	2.10人	2.18
	非一貫就業コース	0.88	1.86	2.18	2.23	2.23	2.22
	専業主婦コース	0.85	1.84	2.14	2.18	2.21	2.12
	再就職コース	1.34	1.90	2.23	2.26	2.26	2.27
人口集中地区	一貫就業コース	0.25	1.20	1.64	2.07	1.73	2.00
	非一貫就業コース	0.84	1.82	2.13	2.14	2.18	2.18
	専業主婦コース	0.82	1.80	2.11	2.12	2.18	2.10
	再就職コース	1.30	1.91	2.16	2.17	2.18	2.24
非人口集中地区	一貫就業コース	0.60	1.75	2.09	2.28	2.34	2.34
	非一貫就業コース	0.99	1.93	2.30	2.39	2.33	2.27
	専業主婦コース	0.96	1.95	2.22	2.35	2.28	2.19
	再就職コース	1.42	1.89	2.36	2.41	2.37	2.31

注:ライフコースの定義は表1-1に同じ。結婚持続期間の短い期間(0~4年、5~9年)において、再就職コースの出生児数が多いのは、再就職コースが少なくとも1人の子どもがいることを前提としていることによる。

表1-3 妻のライフコース別、子どものいない夫婦の割合

地 域	妻のライフコース	結婚持続期間			
		0~4年	5~9年	10~14年	15~19年
全 国	一貫就業コース	72.2%	29.7	14.4	9.7
	非一貫就業コース	28.3	3.9	3.2	1.8
	専業主婦コース	29.8	5.1	5.9	4.2
人口集中地区	一貫就業コース	78.8	37.0	20.3	12.6
	非一貫就業コース	29.6	3.7	3.4	1.7
	専業主婦コース	30.9	4.6	5.8	3.6
非人口集中地区	一貫就業コース	53.2	16.3	7.8	7.1
	非一貫就業コース	24.6	4.4	2.6	1.9
	専業主婦コース	26.4	6.5	6.3	6.2

注:ライフコースの定義は表1-1に同じ。

3) 人口集中地区の一貫就業コースでは、予定子ども数も少ない

妻のライフコース別に出生予定子ども数を見ると(表 1-4)、一貫就業コース、非一貫就業コースともに結婚後5年未満では 2.11 人で差がなく、同程度の出生意欲がみられるが、結婚後5年以上では一貫就業コースで予定子ども数が減少し、出生意欲が非一貫就業コースより低くなっていることがわかった。この傾向は都市的地域(人口集中地区)においてより顕著であり、この地域の一貫就業妻の出生意欲はかなり低くなっている。前回調査でも同様の傾向がみられているが、今回、全体の予定子ども数がわずかながら減少しているだけに、結婚5年以上の一貫就業妻の出生意欲の低さが目立つ。

表 1-4 妻のライフコース別、結婚持続期間別平均予定子ども数

地 域	妻のライフコース	第11回調査(1997年)			第10回調査(1992年)		
		結婚持続期間			結婚持続期間		
		0~4年	5~9年	10~14年	0~4年	5~9年	10~14年
全 国	一貫就業コース	2.11人	1.95	2.04	2.09	2.11	2.20
	非一貫就業コース	2.11	2.18	2.24	2.16	2.23	2.27
	専業主婦コース	2.11	2.19	2.24	2.16	2.22	2.28
	再就職コース	2.09	2.15	2.25	2.16	2.26	2.26
人口集中地区	一貫就業コース	2.08	1.79	1.86	1.99	1.95	1.93
	非一貫就業コース	2.10	2.15	2.19	2.12	2.18	2.23
	専業主婦コース	2.10	2.16	2.22	2.12	2.17	2.25
	再就職コース	2.05	2.12	2.16	2.13	2.21	2.21
非人口集中地区	一貫就業コース	2.20	2.22	2.24	2.30	2.31	2.38
	非一貫就業コース	2.14	2.25	2.36	2.32	2.34	2.35
	専業主婦コース	2.13	2.28	2.31	2.33	2.34	2.40
	再就職コース	2.17	2.19	2.40	2.25	2.33	2.32

注:ライフコースの定義は表1-1に同じ。

2. 保育環境と出生力

これまでの各種調査研究から明らかなように、わが国における育児は母親がその主たる担い手であり、伝統的な性別役割規範のもとで保育が行われてきた。しかし、近年にみられる既婚女性の家庭外就業の増加は、従来型保育と妻の就業との両立を困難にしており、母親以外の保育資源、保育ネットワークの必要性が明らかにされている。今回の調査では、第1子乳児期における保育の状況を把握し、母親の就業状況・出生力との関連を調べている。

1) 夫妻の親の育児援助は、働く母親を支えている

第1子の乳児期(生後1年)においてどのような保育がなされているのか、本調査では保育の担当者および利用した制度について主なものを3つまで選択してもらった。表2-1は妻の就業と保育状況を示したものである。第1子の乳幼児期に妻が就業しているケースは4人に1人(25.2%)であり、74.8%の妻が不就業である。

第1子が乳児期（生後1年）の間、誰が保育にたずさわったかについて調べたところ、保育者として妻が挙げたのは、自身に次いで「夫」（33.9%）、「同居の親」（19.2%）、「近居の親」（16.7%）であり、やはり妻、夫を中心とした親族保育が一般的であることがわかる（表 2-1「総数」）。これを妻の就業との関係でみると、妻が就業している場合には「夫」の比率が減り、代わって同居、近居の「親」の役割が重要となる。とくに妻がフルタイム（雇用者）の場合には「同居の親」「近居の親」はそれぞれ 44.0%、26.0%となっており、不就業の妻の 12.1%、14.4%と比べ格段に高く、働く母親にとっての親の育児援助の重要性がうかがえる。そのほか、雇用の妻ではその他の保育資源（公的な制度や施設など）の利用割合も高く、また「育児休業」の利用は 14.5%であった。

表 2-1 第1子の乳児期における妻の就業と保育状況

保育担当者・利用した制度	総数	妻不就業	(複数回答)		
			妻就業		
			雇用	自営・農業	パート・臨時
妻	100.0%	100.0%	100.0	100.0	100.0
夫	33.9	36.7	20.8	37.6	22.0
同居の親	19.2	12.1	44.0	38.1	28.6
夫の親	14.8	9.2	33.3	30.0	25.0
妻の親	4.4	2.9	10.7	8.1	3.6
近居の親	16.7	14.4	26.0	17.7	28.5
夫の親	4.1	3.0	8.4	5.7	7.7
妻の親	12.6	11.4	17.6	12.0	20.8
その他の親族	2.5	1.7	4.6	5.7	4.2
認可の保育所	2.8	0.5	12.7	3.4	8.3
企業内保育所	0.6	0.0	3.0	0.2	1.2
その他の保育施設	0.9	0.3	4.1	0.7	3.0
個人家庭保育やベビーシッター	1.1	0.2	4.2	1.7	7.7
育児休業	2.8	0.7	14.5	0.2	1.8
標本数	5,811 (100.0%)	4,348 (74.8%)	888 (15.3)	407 (7.0)	168 (2.9)

注：対象は、子どもを1人以上生んだ夫婦で、その子の乳児期の保育の担当者、および妻の就業状況が記入されているもの。主な保育の担当者についての回答は複数選択であり、標本数に対する割合(%)として表示。

2) 妻が雇用者の場合、公的な施設・制度の利用割合が増加

妻が雇用者である場合、公的な制度や施設を利用している割合が高いことが明らかとなったが、エンゼルプランや育児休業法の制定など行政による子育て支援策の展開により、その利用状況は変化してきている可能性がある。表 2-2 は妻が雇用者の場合の保育制度・施設の利用割合を結婚持続期間別にみたものであるが、結婚持続期間別の短い者ほど「認可の保育所」、「育児休業」の利用割合が高くなっており、親族以外のフォーマルな保育資源の利用も増えつつあることがわかる。

表2-2 結婚持続期間別、保育制度・施設の利用割合（妻が雇用者）

利用した制度・施設	結婚持続期間(結婚年数)			
	0～4年	5～9年	10～14年	15～19年
認可の保育所	20.0%	14.6	12.0	12.0
企業内保育所	3.5	2.5	4.0	5.0
その他の保育施設	3.5	3.8	3.4	7.0
個人家庭保育やベビーシッター	-	2.5	5.7	3.5
育児休業	35.3	22.9	14.3	14.0

注:表2-1に同じ。

3) 妻がフルタイムで働いている場合、親の援助があると出生児数は多くなる

第1子の乳児期における妻の就業状況と、親の保育援助があるかどうかによってその後の平均出生児数を比較すると(表2-3「総数」)、保育援助があった場合に結婚持続期間5年以上で出生児数がやや多い傾向がみられるものの、差はわずかであった。しかし、妻が「雇用者」で就業している場合にはこの傾向はより明瞭であり、親の保育援助があると出生児数が多くなっている。

表2-3 第1子乳児期の妻の就業別、親の援助別平均出生児数

妻の就業	保育状況	標本数	結婚持続期間				
			0～4年	5～9年	10～14年	15～19年	
妻不就業	親の保育援助あり	1,069	1.25人	1.98	2.29	2.29	
	なし	3,279	1.24	1.93	2.23	2.26	
妻就業	雇用	親の保育援助あり	592	1.23	2.03	2.24	2.35
		なし	296	1.29	1.92	2.09	2.31
	自営・農業	親の保育援助あり	212	1.29*	2.20	2.33	2.50
		なし	195	1.13*	2.25	2.24	2.60
	パート・臨時	親の保育援助あり	89	1.22*	1.82*	2.05	2.00*
		なし	79	1.25*	1.95	2.46*	2.50*
総数	親の保育援助あり	1,962	1.24人	2.00	2.27	2.32	
	なし	3,849	1.24	1.94	2.22	2.29	

注:表2-1おなじ。*印は該当標本数が20未満のもの。

援助あり、援助なしの定義は以下の通りである。

援助あり:第1子生後1年以内の保育担当者として、「同居の親」または「近居の親」を選択
 援助なし:第1子生後1年以内の保育担当者として、「同居の親」「近居の親」ともに非選択

(新谷由里子)

第V章 結婚・家族に関する妻の意識

1. 回答結果の概要

ここまでの章では、近年の結婚や出生行動の変化と、その変化を説明するものとして世代や社会経済的屬性について検討してきた。その結果、女性の高学歴化や雇用労働者化など、近年の女性をめぐる環境は大きく変化し、それによって結婚・出生行動のかなりの部分を説明できることが明らかになった。一方これらの社会経済的変化と完全には分離できないものの、価値観や社会規範の変化が同時進行していることが従来から指摘されている。とくに性や結婚・家族に関する近年の価値観の変化は著しく、結婚や出生行動にかなりの影響を与えていることが推測できる。恋愛結婚が9割を占め、また子どもを生み控える心理的理由が増加しつつあるといった現状からも、社会経済的屬性と同様に結婚・出生行動に影響を与える心理的領域の解明がますます重要になってきている。

本調査では、このような男女関係、結婚、家族に関する価値観や意識構造を探るため、表1-1に示す9つの考え方について、対象者となる妻に賛否を回答してもらった。設問 a~i に用いたものは、日本社会でしばしばみられる①結婚や家族についての考え方（伝統的家族規範）や、近年進展しつつあると言われる②男女関係や家族・結婚に関する個人主義的な考え方であり、設問 i 以外は前回調査との比較が可能である。必ずしも「賛成」が伝統的あるいは個人主義的考え方を意味するわけではなく、c、d のように逆になっているものもある。表中の平均値とは、賛成1、やや賛成2、やや反対3、反対4とした場合の平均値であり、賛成者と反対者が同数の場合、2.5になる。値が大きいほど反対者が多いことを意味する。

表1-1 結婚・家族に関する妻の意識

結婚・家族に関する考え方	賛 ま 成 っ た く	い ど え ち ば ら 賛 か 成 と	い ど え ち ば ら 反 か 対 と	反 ま 対 っ た く	不 詳	平 均 値
a 生涯を独身で過ごすというのは、望ましい生き方ではない	12.7%	38.2	36.7	8.1	4.2	2.42
b 男女と一緒に暮らすなら結婚すべきである	26.0	49.4	16.2	5.3	3.1	2.01
c 結婚前の男女でも愛情があるなら性交渉を持つてかまわない	23.2	46.6	20.0	6.3	3.9	2.10
d 結婚しても、人生には結婚相手や家族とは別の自分だけの目標を持つべきである	33.7	45.6	14.4	2.7	3.7	1.86
e 結婚したら、家庭のためには自分の個性や生き方を半分犠牲にするのは当然だ	4.6	30.1	43.4	18.5	3.5	2.79
f 結婚後は、夫は外で働き、妻は家庭を守るべきだ	4.5	28.3	39.3	24.5	3.4	2.87
g 結婚したら、子どもは持つべきだ	30.4	47.6	11.6	6.4	4.1	1.94
h いったん結婚したら、性格の不一致くらいで別れるべきではない	14.4	36.7	32.1	12.9	3.9	2.45
i 恋愛と結婚は別である	21.6	35.3	29.9	9.3	3.8	2.28

注：各設問とも標本数は7,354件。

回答者の割合をみてみると「b 一緒に暮らすなら結婚すべき」「g 結婚したら子どもは持つべき」といった結婚制度の肯定や子どもに対する従来型の考え方には3/4以上が賛成しているものの、夫妻の性別役割分業(f)や個人重視か家庭重視か(d, e)、婚前交渉の容認(c)、性格の不一致による離婚(h)などについては意見が大きく分かれている。

以下2節では前回調査との比較を行い、時代的な変化を見る。3節では世代(20代、30代、40代)、および妻の社会経済的属性(学歴、職業、居住地)によって意識がどのように違うのかを明らかにする。最後に4節では、近年の結婚・出生行動の特徴、すなわち晩婚化・晩産化をこのような意識変化によって説明することができるかどうかを多変量解析を用いて検証する。

2. 前回調査との比較

1) 伝統的結婚観が弱まり、結婚観の多様化が進行している

設問 b, c, f, g では、伝統的結婚観に関する賛否を尋ねている。図 2-1 において、それぞれの回答傾向を第 10 回調査(1992 年)と比較した。

設問 c において婚前交渉を容認するもの、設問 f の性別役割分業に反対するものは、第 10 回調査で過半数を超えていたが、今回調査でそれらの傾向は一層強まっている(婚前交渉の容認 69.9%、性別役割分業に反対 63.8%)。一方、設問 g で「結婚したら子どもは持つべき」と考えるものは依然として 77.9% いるが、前回調査では 87.7% であり 9.8 ポイント減少した。また設問 b の同棲についてもいまだ 75.4% が抵抗感を示しているが、前回調査(84.4%)と比べると 9.0 ポイント減少している。これらの結果から、妻の結婚観は画一的な伝統的規範から、いくらかの多様性にむかっていることが確認できる。

図 2-1 結婚観の多様化傾向

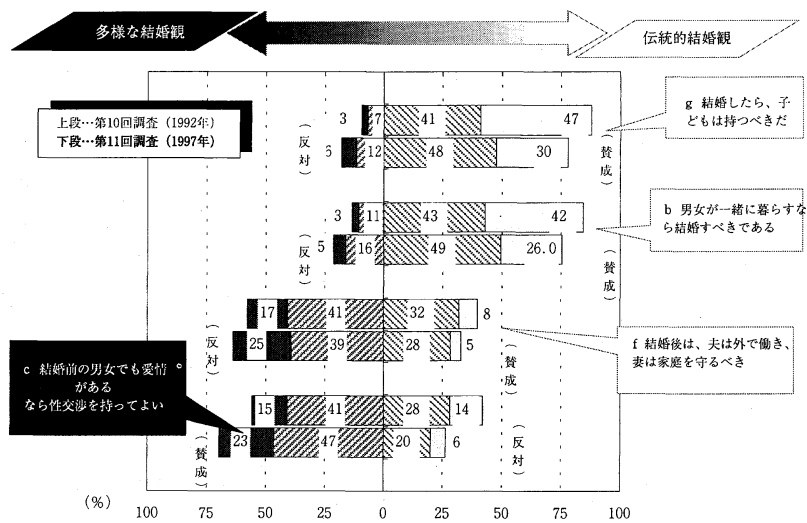

注: 数字(%)は不詳を除く。標本数は第10回(8,844)、第11回(7,354)。対象は初婚同士夫婦の妻。それぞれの項目は、設問文が書いてある側から、「まったく賛成」「どちらかといえば賛成」「どちらかといえば反対」「まったく反対」の順番で分布(%)が記載。

2) 妻の主体的生き方への支持が強まる

設問 a、d、e、h では、結婚や家族関係においてどの程度個人が重視されているかを調べている。図 2-2 においてそれぞれの回答傾向を第 10 回調査(1992 年)と比較した。

設問 h における「性格の不一致による離婚の容認」や設問 a の「生涯独身の容認」といった、必ずしも結婚、夫婦単位にこだわらない個人の主体性や自立を目指すライフスタイルへの支持が強まっている。また、設問 d、e のように結婚生活の中においても、個人的な目標を重視し、家庭による自己犠牲を否定する考え方に支持が集まっており、またその傾向が強まっている。

図 2-2 結婚をめぐる個人重視の傾向

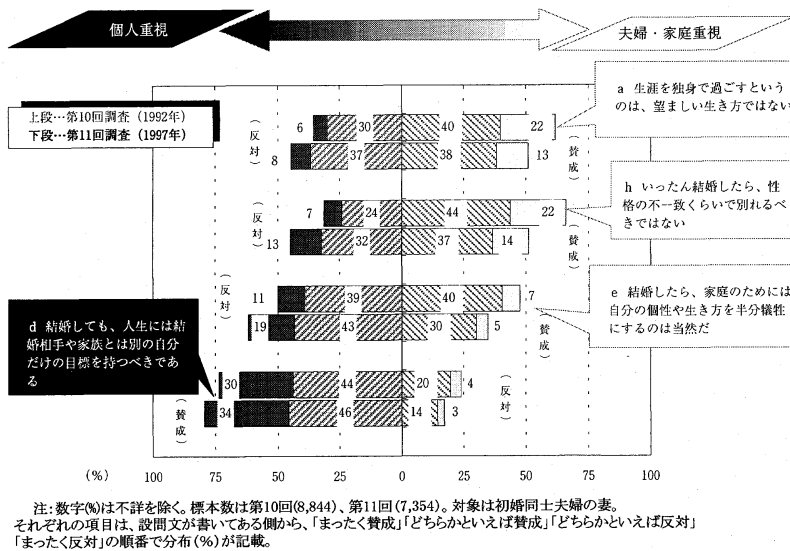

3. 社会経済的屬性による意識の違い

1) 世代による格差

以上のように、総じて妻の意識は5年前に比べて大きく変化したことがわかった。続いて、このような意識が妻の年齢や社会経済的屬性によってどのように違うのかをみてみたい。

図 3-1、図 3-2 は、世代別 (20 代、30 代、40 代) に回答の傾向を比較したものである。ここで対象世代の特徴を簡単に述べておく。40 代 (本調査では 1949 年生まれの人が最も多く、また 1973 年に結婚した人が最も多い) は、「団塊の世代」後期にあたり、「夫はサラリーマン、妻は結婚後は専業主婦」が主流でありつつも、子育て後、多くがパートタイマーを中心とした形で再就職を経験した世代と言われる。30 代の人 (1960 年生まれが最も多く、1988 年に結婚した人が最も多い) は、本人のきょうだい数が 2、3 人に安定しつつあった時代であり、大学進学率の伸びといった女性の高学歴化がかなり進展した世代である。また男女雇用機会均等法 (1986 年施行) 第一期生が含まれる。20 代 (1968 年生まれが最も多く、1995 年に結婚した人が最も多い) についてはやや注意が必要であろう。この世代の大半は現在未婚者のため、今回の対象者は 20 代の中でも比較的早婚だった女性に偏っているからである。

世代による違いが顕著なのは、「b 一緒に暮らすなら結婚すべき」「c 愛情があるなら結婚前でも性交渉はかまわない」といった同棲や婚前交渉に関わる規範意識である。若い世代ほど規範にこだわらない傾向が強まっている。一方、「夫は仕事、妻は家庭」といった性別役割分業(f)、家庭における個人の犠牲(e)、性格不一致による離婚(h)については、世代による差はそれほど大きくはない。性別役割分業(f)に関しては、年齢が高い夫婦ほど現実に性別役割分業観に強く拘束されていたため、抵抗感もその分強いと解釈できるかもしれない。さらに20代に関しては、そもそも性別役割分業や家庭における個人の犠牲を強く否定する人が、現在結婚を延期しているため調査対象からはずれている可能性も加味すべきであろう。

図3-1 世代別、結婚観賛否

図3-2 世代別、個人重視傾向

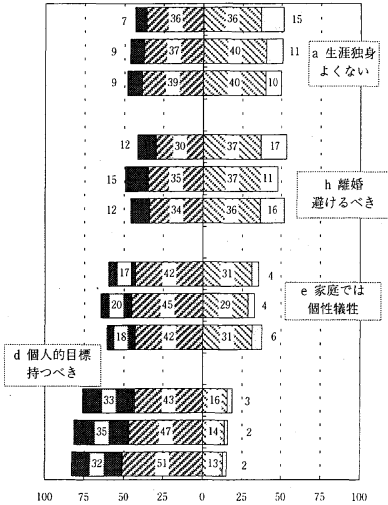
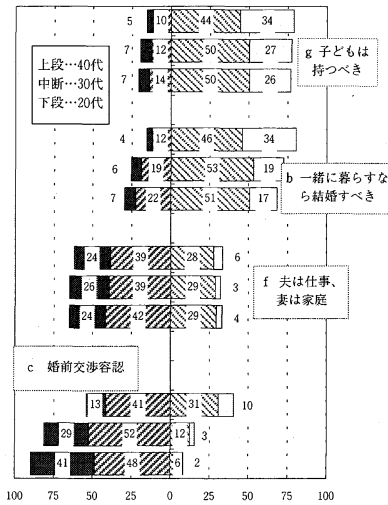

それぞれの項目は、設問文が書いてある側から、「まったく賛成」「どちらかといえば賛成」「どちらかといえば反対」「まったく反対」の順番で分布(%)が記載。

2) 学歴・職業・居住地による格差

結婚の形式的側面(b)や性行動(c)については、若いほど形式にとらわれず、性行動に寛容といった世代差が明らかになったが、さらに、意識格差の世代以外の要因をさぐるため、妻の学歴、職業、居住地との関連を見てみよう。

妻の学歴別にみても、高学歴になるほど性別役割分業(f)が否定され、設問d,e,hのような個人重視の考え方が強まっている(図3-3)。また妻の職業別にみても、家事・無職において性別役割分業(f)に対する賛成が最も多く、反対意見は、専門・管理職で最も多い(図3-4)。「d 家族以外の個人的目標を持つべき」に賛成は農業・現場労働で最も低く、勤め人、とくに専門・管理職で高い。

最後に居住地の人口規模(DID区分)別にみても、学歴、就業形態と比較すると格差は総じて小さい(図3-5)。しかし非人口集中地区と50-100万地区で「c 婚前交渉容認」については反対が多く、「d 家族以外の個人的目標を持つべき」については賛成が少ないという、従来型の考えが強いという特徴がある。

「d 家族以外の個人的目標を持つべき」については200万人以上の地域で賛成者が顕著に多い。

このような結果から、今後も、女子の高学歴化、雇用労働者化、とくに専門・管理職の妻の増加、都市化といったものが一層進めば、家族観における非伝統主義・個人主義が一段と進行する可能性が示唆された。

図3-3 妻の学歴別、賛否の平均



図3-5 DID 区分別、賛否の平均



図3-4 妻の職業別、賛否の平均

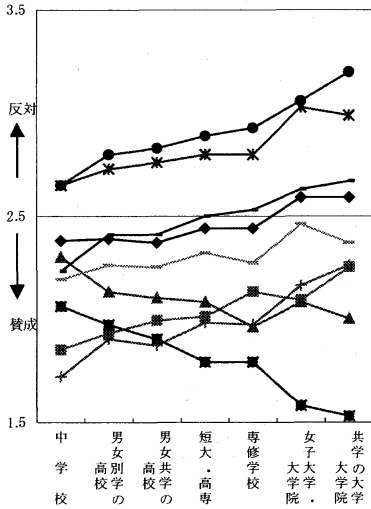

- ◆ a 生涯を独身で過ごすというの、望ましい生き方ではない
- b 男女と一緒に暮らすなら結婚すべきである
- ▲ c 結婚前の男女でも愛情があるなら性交渉を持ってかまわない
- ▣ d 結婚しても、人生には結婚相手や家族とは別の自分だけの目標を持つべきである
- ✱ e 結婚したら、家庭のためには自分の個性や生き方を半分犠牲にするのは当然だ
- f 結婚後は、夫は外で働き、妻は家庭を守るべきだ
- † g 結婚したら、子どもは持つべきだ
- h いったん結婚したら、性格の不一致くらいで別れるべきではない
- i 恋愛と結婚は別である

4. 結婚・出生行動と意識

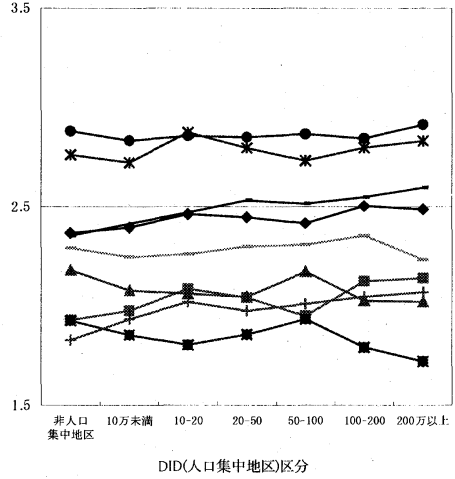
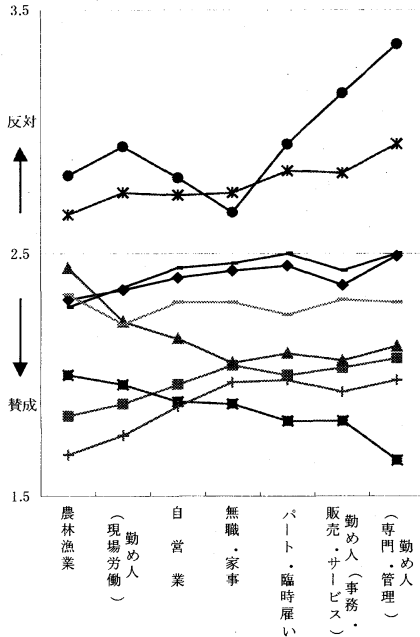
これまでのところで、結婚や家族に関する意識が時代的に大きく変わってきたこと、その意識は社会経済的的属性によって差異があることなどが明らかになった。では、このような意識が、社会経済的的属性とは独立に結婚行動や出生行動に影響を与えているということはないのだろうか。今回の調査で明らかになった夫婦の初婚年齢の上昇と無子割合の高さが、これらの意識変数によって説明できるかどうかを多変量解析の手法を用いて検証してみた。分析の際、意識を示す変数は表 4-1 のように得点化し、非伝統的、個人主義的な考えほど得点が高くなるよう方向を修正した。

1) 初婚年齢と意識

表 4-2 は、妻の初婚年齢を意識変数 (a~i) および社会経済的諸属性で説明する重回帰分析の結果である。一般に若い年齢では未婚者が多く有配偶者のデータに偏りがあると考えられるので、対象は 30 歳以上の妻に限った。1995 年の国勢調査によれば、25~29 歳女性の未婚者割合は 48.0%、30~34 歳女性では 19.6% である。

係数の符号は、正なら初婚年齢を押し上げ (晩婚)、負なら早めていること (早婚) を意味する。社会経済的諸属性では、妻の学歴 (高学歴ほど晩婚) や、結婚形態 (見合い結婚で晩婚)、DID 区分 (非 DID で早婚) などが有意であった。さらにこれらの諸属性をコントロールした上での、意識変数の影響をみると、家族以外の目標を持つべきであるという考え方 (d) や子どもを持つことにこだわらない考え方 (g) で初婚年齢を押し上げる傾向があることがわかる。

2) 晩産傾向と意識

本調査では近年結婚した夫婦について、第 1 子出産を遅らせる傾向があることが明らかになった。このような晩産傾向にはどのような考え方が関連しているのだろうか。

結婚後 5 年経過した段階で、子どもが一人もいなかった夫婦の割合を、結婚持続期間別に比較すると、持続期間 20 年で 10.3%、15 年で 13.3%、10 年で 13.2%、5 年で 15.9% と、最近結婚した夫婦ほど無子割合が高くなっている。ちなみに第 11 回調査では結婚持続期間 15~19 年の夫婦が結婚から第 1 子を生ままでの平均的な時間は 1.6 年であった。

表 4-3 は、結婚持続期間 5~9 年の初婚の夫婦において、結婚してから 3 年間 (36 ヶ月)、①子どもが一人もいなかった夫婦と、②一人以上いた夫婦にグループ化し、その行動の違いを意識変数や諸属性で説明するロジスティック回帰分析の結果である。結婚持続期間 5~9 年の夫婦のうち、3 年間子どもがいなかったのは 20.9% であった。オッズ比が 1 より大きい場合は子どもがいない可能性を高める変数であることを示し、1 より小さい場合、子どもがいる可能性を高めることを意味する。

社会経済的的属性では、200 万人以上の都市部、妻の結婚年齢 34 歳以上で子どものいない可能性が高く、一方、結婚後親と同居している夫婦、結婚後妻が専業主婦の場合、子どもがいる可能性が高いことがわかった。

表4-1 意識変数の得点

設問項目	意識得点
a 生涯を独身で過ごすというのは、望ましい生き方ではない	賛成1点 … 反対4点
b 男女が一緒に暮らすなら結婚すべきである	賛成1点 … 反対4点
c 結婚前の男女でも愛情があるなら性交渉を持ってかまわない(反転)	反対1点 … 賛成4点
d 結婚しても、人生には結婚相手や家族とは別の自分だけの目標を持つべきである(反転)	反対1点 … 賛成4点
e 結婚したら、家庭のためには自分の個性や生き方を半分犠牲にするのは当然だ	賛成1点 … 反対4点
f 結婚後は、夫は外で働き、妻は家庭を守るべきだ	賛成1点 … 反対4点
g 結婚したら、子どもは持つべきだ	賛成1点 … 反対4点
h いったん結婚したら、性格の不一致くらいで別れるべきではない	賛成1点 … 反対4点
i 恋愛と結婚は別である	賛成1点 … 反対4点

表4-2 妻の初婚年齢に関連する意識と属性 (重回帰分析結果)

独立変数	係数
切片	23.614 ***
a独身を肯定	.047
b同棲を容認	.119 #
c婚前交渉容認	.135 *
d結婚後自己目標	.178 **
e家庭での犠牲否定	-.059
f妻は家庭に反対	-.118 *
g子を持つべきに反対	.155 **
h離婚容認	.079
i恋愛と結婚は別	-.009
妻の現在年齢	
30-34歳	.208 #
(35-39歳)	.000
40-44歳	-.224 #
45-49歳	-.394 **
妻の学歴	
中卒	-1.924 ***
高卒	-.867 ***
(短大・専修学校)	.000
大卒(女子)	.605 *
大卒(共学)	1.181 ***
結婚形態	
見合い	1.163 ***
(恋愛)	.000
DID区分	
NON-DID	-.502 ***
(200万未満)	.000
200万以上	.180
結婚前居住(妻)	
親と同居	-.141
(親と別居)	.000
結婚前の妻の就業	
正規雇用	.326 *
無職・家事	-.113
自営・家族従業	.993 ***
(パート・アルバイト)	.000
F値	30.862 ***
R-square	0.114
調整済R-sq	0.110
N	5,541

注:# p<.10, * p<.05, ** p<.01, *** p<.001

()内はレファレンス・カテゴリー

対象は妻30~49歳の初婚夫婦

表4-3 結婚後3年間子どもがいないことに関連する意識と属性 (ロジスティック回帰分析結果)

独立変数	オッズ比
a独身を肯定	1.080
b同棲を容認	.926
c婚前交渉容認	1.543 ***
d結婚後自己目標	.667 ***
e家庭での犠牲否定	1.229 #
f妻は家庭に反対	.913
g子を持つべきに反対	1.707 ***
h離婚容認	.974
i恋愛と結婚は別	1.326 **
妻の学歴	
中卒	.995
高卒	.859
(短大・専修学校)	1.000
大卒(女子)	1.140
大卒(共学)	.957
結婚形態	
見合い	.832
(恋愛)	1.000
DID区分	
NON-DID	.786
(200万未満)	1.000
200万以上	1.862 **
妻の結婚年齢	
20歳未満	.493
20-24歳	.696 #
(25-27歳)	1.000
28-30歳	.788
31-33歳	1.446
34歳以上	3.625 **
結婚後の居住	
親と同居	.545 **
(親と別居)	1.000
結婚後の妻の就業	
正規雇用	.872
無職・家事	.533 **
自営・家族従業	1.552
(パート・アルバイト)	1.000
現在の妻の就業	
正規雇用	1.484
無職・家事	.707 #
自営・家族従業	.543
(パート・アルバイト)	1.000
カイ自乗	151.80 ***
自由度	28
N	1,201

注:対象は結婚持続期間5~9年の初婚の夫婦
分析におけるイベントは「3年間子どもなし」で251サンプル
なお「子ども1人以上あり」は950サンプル

さらに社会経済的属性がコントロールされた上で、いくつかの意識変数が晩産化の説明変数として有意であった。例えば、婚前交渉を容認する考え(c)や結婚しても子どもを持つことにこだわらない考え(g)、恋愛と結婚を同一視する考え(i)、家庭における個人の犠牲を否定する考え(e)を妻が持つ場合、子どもがいない可能性が高いことが示唆された。これらは総じて子どものいる核家族形態よりもパートナーとの情緒的側面を重視する意識と言えるかも知れない。一方、家庭以外の目標を持つべき(d)という考え方は、結婚後すぐに子どもを持った妻に特徴的である。これは、子どものいる妻の方が育児という家族的役割が増えるため、かえって自己目標設定の必要性を強く意識した結果とも解釈できる。

5. まとめ

本章は、日本社会における旧来の家族規範がどのように受け継がれ、変化してきているのか、そして社会全体に浸透しつつある個人主義が家族意識にどの程度反映しているのかを明らかにすることを目的としていた。とくに旧来の家族規範として、皆婚規範(ある程度の年齢までに結婚すべき)、男女関係に対する強い規範(同棲・事実婚への抵抗感、婚前交渉の忌避)、性別役割分業規範(家庭における没個人、夫は外で仕事、妻は家庭を守る)、子どもを持つことへのこだわり、情緒的絆よりも形式重視(離婚に対する強い抵抗感)といったものに着目した。

その結果、近年の既婚女性は、家庭以外における自己実現を求める、婚前交渉を容認する、性別役割分業を否定する、といった旧来とは異なった考え方を支持しはじめていることがわかった。一方「結婚したら子どもを持つべき」という考え方の肯定度は高く、家族イメージにおいて子どもが一定の位置を占めている旧来通りの意識が認められる。また同棲に対しても7割以上が否定的であり、同棲が社会的にも認められつつある欧米社会とは異なる状況と言える。離婚や生涯独身の是非については、意見が分かれているものの、前回と比べると容認する人が増えているので、今後の動向が注目される場所である。

全体としては、未婚時における、結婚と分離された性行動が容認され、結婚後も個人が尊重される家族関係が望まれてきていることは明らかである。しかし、子どもと結婚の結びつきや結婚・離婚といった形式に関わる問題は、男女や夫婦の関係性に関わる項目と比較すると急激には変化していない。「個人あるいは二人の関係」の部分はかなり変化が起きているが、「二人の関係よりも広い社会」に関わる場合には、変化が起き難いことが伺える。

当然のことながら社会規範の考え方に対する賛否が、本人の行動選択の結果あるいは予定をそのまま反映しているとは限らない。今回の意識調査でわかったことは、結婚や家族形成について人々が持つ選択肢が広がってきたということである。しかしながら近年の晩婚、晩産傾向については、社会経済的屬性で説明しきれない部分を、結婚・家族観変数によってある程度説明することができた。とくに結婚後も自己を尊重する生き方や、子どもを持つことを相対化するような生き方が晩婚化および晩産化と深くかかわっている可能性が示唆された。そういった意味でも、夫婦を含む男女の関係や親と子どもの関係、人々の生きがいやライフスタイルに着目することは、今後の結婚・出生行動の行方を探る上で、ますます重要になっていくと考えられる。

(岩澤美帆)

付 属 資 料

1. 調 査 関 係 資 料

目 次

1. 第11回出生動向基本調査（結婚と出産に関する全国調査）要綱	60
2. 第11回出生動向基本調査（結婚と出産に関する全国調査）調査の手引き	62
3. 第11回出生動向基本調査（結婚と出産に関する全国調査）についてお願い	70
4. 第11回出生動向基本調査（結婚と出産に関する全国調査）夫婦票	71
5. 第11回出生動向基本調査（結婚と出産に関する全国調査）独身者票	79

第11回出生動向基本調査

【結婚と出産に関する全国調査】 要綱

調査目的

国立社会保障・人口問題研究所は、昭和15年に日本における夫婦の子どもの生み方に関する最初の大規模な全国調査「出産力調査」を実施し、戦時中の中断をはさんで、昭和27年に第2次調査を行った。その後は5年ごとに調査を行い、平成4年には第10回調査を実施した。その結果、戦後の夫婦出生児数の急激な減少と最近の低出生率に関する各種の実態を明らかにすることができた。

とくに第10回調査（平成4年）では、第6回調査（昭和47年）以降安定的に推移していた夫婦の最終的な子ども数が減少するきざしがみられるとともに、未婚男女の結婚に対する意識から晩婚化がいつそう進む可能性が指摘された。

平成9年は第11回調査の年に当たっているが、今回調査は、最近変化しつつあると言われる夫婦の子どもの生み方に関する実態を明らかにするとともに、独身者の結婚・出産に関する考えかたをより詳細に把握することを目的としている。

この調査の結果は、最近の出生率低下の原因解明に資するとともに、将来人口の予測と広く各種行政の施策立案の基礎資料として役立てられる。

調査の対象および客体

この調査は、全国から無作為抽出法によって抽出された調査区内に居住する妻の年齢50歳未満の夫婦と、18歳以上50歳未満の独身の男女を調査対象とする。

調査客体は、平成9年度に実施される国民生活基礎調査の調査地区から500調査地区を無作為抽出し、その地区内に居住する妻の年齢50歳未満の夫婦(約10,000組)と18歳以上50歳未満の独身の男女(約10,000人)を抽出する。

調査の時期

平成9年6月25日（ただし、平成9年6月1日現在の事実による）

調査事項

「夫婦調査」

- 1)夫婦（およびその両親）の人口学的・社会経済的屬性
- 2)夫婦の結婚に関する事項
- 3)夫婦の妊娠・出産歴
- 4)妻の結婚・出産・家族に関する価値観
- 5)妻の結婚・出産・就業に関する事項
- 6)保育環境・保育資源に関する事項

「独身者調査」

- 1)独身者（およびその両親）の人口学的・社会経済的屬性
- 2)結婚に対する意識
- 3)子ども・家族に関する価値観
- 4)ライフコース・ライフスタイルに関する意識

調査の方法

この調査は、国立社会保障・人口問題研究所が厚生省大臣官房統計情報部、都道府県・保健所を設置する市・特別区および保健所の協力を得て実施する。

調査は配票自計・密封回収方式によって行う。

結果の集計および公表

国立社会保障・人口問題研究所がこれを行う。

第11回出生動向基本調査

結婚と出産に関する全国調査

調査の手引き

国立社会保障・人口問題研究所

〒100 東京都千代田区霞が関1-2-3

電話(03)3503-1711

内線 4474・4475

ま え が き

このたび、国立社会保障・人口問題研究所の「第11回出生動向基本調査 **結婚と出産に関する全国調査**」にご協力いただくことになりました。

この調査は、個人を特定する項目を一切省き、かつ密封回収方式によって調査の内容が他に漏れることが決してないように設計されております。

お忙しい中たいへん恐縮に存じますが、関係各位のご協力をお願い申し上げます。

平成9年6月

国立社会保障・人口問題研究所長

塩野谷 祐一

I 調査の概要

1. 調査の目的

国立社会保障・人口問題研究所は戦前からほぼ5年おきに出生動向基本調査（旧称出産力調査）を行っておりますが、今年はその11回目に当たっております。皆様ご存知の通り、最近わが国の出生率は急激な低下を示しています。この傾向が今後も続くとすると、人口高齢化など、その経済的社会的影響は測り知れないものがあります。

国立社会保障・人口問題研究所はかねてよりこのような出生率低下の原因を解明する努力を続けてまいりました。その結果、戦後の夫婦出生児数の急激な減少と最近の低出生率に関する各種の実態を明らかにすることができました。とくに第10回調査（平成4年）では、第6回調査（昭和47年）以降安定的に推移していた夫婦の最終的な子ども数が減少するきざしがみられるとともに、未婚男女の結婚に対する意識から晩婚化がいつそう進む可能性が指摘されました。今回調査は、最近変化しつつあると言われる夫婦の子どもの生み方に関する実態を明らかにするとともに、独身者の結婚・出産に関する考えかたをより詳細に把握することを目的としています。

調査の結果は統計の形で報告書としてまとめられますが、同時に国立社会保障・人口問題研究所が定期的に行っている日本の将来人口推計や地域の人口推計、ならびに厚生行政の基礎資料としても大いに利用されることになっておりますので、できるだけ正確な回答が得られるよう、以下の要領に従って調査を実施していただければ幸いに存じます。

2. 調査の対象および客体

本調査は全国の

- (1) 妻の年齢50歳未満の夫婦（夫婦票）
- (2) 18歳以上50歳未満の独身男女（独身者票）

を対象とし、平成9年国民生活基礎調査地区内より無作為に抽出した500調査地区内の(1)および(2)の該当者すべてを調査の客体とします。

3. 調査の期日

調査の期日は平成9年6月25日ですが、内容は、平成9年6月1日現在の**事実**を調査します。

4. 調査票の種類

- (1) 「夫婦（黄色の調査票）」……………妻の年齢50歳未満の夫婦用
- (2) 「独身者票（うす緑色の調査票）」…18歳以上50歳未満の独身男女用

5. 調査の方法

調査員の方から（該当する）調査対象者に（該当する）調査票を配っていた
だき、調査票の記入は対象者自身にさせていただきます。記入済みの調査票は、
対象者自身が所定の封筒に入れて密封し、これを調査員の方に回収していただ
きます。

回収していただいた調査票は、内容を点検する必要はありません。

II 調査実施のスケジュール

調査実施のスケジュールは次のような手順に従って下さい。

1. 保健所をお願いする準備作業

- (1) あらかじめ都道府県から国民生活基礎調査の「単位区別世帯名簿」および
「単位区要図」の写しを受け取って下さい。
- (2) 国民生活基礎調査の単位区別世帯名簿の写しから、すでに国民生活基礎調
査において記入済みの(1)世帯番号・(2)世帯主氏名の欄を切りとって、第11
回出生動向基本調査の単位区別世帯名簿の(1)世帯番号・(2)世帯主氏名の
欄にそのまま貼りつけて下さい（転記してもかまいません）。

これは、調査の母集団を把握するための大切な作業になります。

- (3) 上記(2)で作成された第11回出生動向基本調査の「単位区別世帯名簿」およ
び「単位区要図」の写しを調査員にわたしてください。

2. 調査員をお願いする作業

(1) 調査対象者の確認

この調査は、妻の年齢50歳未満の夫婦（夫婦票）と18歳以上50歳未
満の独身男女（独身者票）を対象としています。従って、各世帯にこれらの
対象者がいるかどうかを確認する必要があります。

そこで、単位区内の世帯を訪問し、各世帯にこの調査の対象となる夫婦
（妻の年齢50歳未満）と独身者（18歳以上50歳未満）がいるかどうか、
対象者がいる場合には、夫婦が何組いるか、独身者が何人いるかを確認して
下さい。

(2) 対象者の「単位区別世帯名簿」への記入

上記(2)で確認された調査対象者を「単位区別世帯名簿」の所定欄に、次の
記入例に示すような書き方で記入して下さい。対象者がいない場合は、必ず
0（ゼロ）を記入して下さい。

第11回出生動向基本調査

結婚と出産に関する全国調査

単位区別世帯名簿

1

地区番号	1	3	0	0	9	単位区番号	0	1
------	---	---	---	---	---	-------	---	---

都道 市 区町
 東京 府県 郡 新宿 村

保健所名 牛込保健所 調査員氏名 河田 一郎

(1) 世帯 番号	(2) 世帯主氏名	妻が50歳未満の夫婦			18~50歳未満の独身者			備考
		夫婦 組数	夫婦票		独身 者数	独身者票		
			配布数	回収数		配布数	回収数	
1		1			0			
2		2			1			
3		0			2			
4								
5								
39								
40								
合計		25			27			

↑
 国民生活基礎調査の単位区別世帯名簿と同じになります

(3) 「お願い」、「調査票」、「回収用封筒」、「謝礼品」の配布

上記(2)において調査対象者を確認する際に、この調査の対象者のいる世帯に「第11回出生動向基本調査『結婚と出産に関する全国調査』についてのおお願い」を対象者の人数分配布し、調査に協力していただけるようお願いして下さい。

それと同時に、この調査の対象となる夫婦には「夫婦票」を、独身者には「独身者票」を、それぞれ回収用封筒といっしょに人数分配布して下さい。

なお、「謝礼品」は1世帯に1個を手渡して下さい。

(4) 記入済み調査票の回収

6月25日(を中心としてその前後)に、回収用封筒に入れられた記入済みの調査票を回収して下さい。

Ⅲ 調査実施上の注意

1. 配票調査前の準備

(1) 保健所から手渡される書類

- 1) 「調査員委嘱状」……………1枚
- 2) 「調査員証」……………1枚
- 3) 「調査要綱」……………1部
- 4) 「調査の手引き」……………1部
- 5) 「単位区別世帯名簿」……………1部
- 6) 「単位区要図」の写し……………1部
- 7) 「調査についてのお願ひ」……………100部
- 8) 「調査票(夫婦票)」(黄色)……………50部
- 9) 「調査票(独身者票)」(緑色)……………50部
- 10) 「密封用封筒」(夫婦用は黄色, 独身者用は緑色)……………各50枚
- 11) 「調査対象者への謝礼品」……………50個

(2) 調査票表紙への所定事項の記入

保健所から受け取った2種類の調査票の表紙の所定欄に「都道府県名」, 「保健所名」, 「地区番号」, 「単位区番号」を記入して下さい。また, 密封用の封筒の所定欄にも調査票と同じように「都道府県名」, 「保健所名」, 「地区番号」, 「単位区番号」を記入して下さい。

2. 配票調査の実施

(1) 配票調査時に携行すべき書類

- 1) 「調査員証」……………調査対象者に保健所の調査員であることを証明するため
- 2) 「調査の手引き」……………調査の方法を説明したもの
- 3) 「単位区別世帯名簿」……………この調査のために作成したもの
- 4) 「単位区要図」の写し
- 5) 所定事項記入済みの「夫婦票」
- 6) 所定事項記入済みの「独身者票」
- 7) 所定事項記入済みの「密封用封筒」
- 8) 「調査対象者への謝礼品」

(2) 配票調査時に注意すべき事項

- 1) 調査票を配布する際、調査対象者が夫婦か独身者かを十分確認し、夫婦なら「夫婦票」を、独身者なら「独身者票」を配布して下さい。
- 2) 1世帯に調査対象者が1組（または1人）の場合は「調査票（夫婦票または独身者票）」、「密封用封筒」、「調査対象者への謝礼品」を各1部ずつ配布して下さい。
- 3) 1世帯に調査対象者が複数いる場合には、「調査票（夫婦票または独身者票）」、「密封用封筒」は各々人数分だけ配布して下さい。

なお、「調査対象者への謝礼品」は1世帯に1個を手渡して下さい。

- 4) 調査対象者に、個人の秘密（プライバシー）を保護するため、記入後の調査票を所定の封筒に入れ密封するよう依頼して下さい。
- 5) 最後に調査票の回収予定日を調査対象者に知らせ、調査対象者の都合がつかない場合には適宜回収方法を打ち合わせて下さい。

3. 調査票回収時に注意すべき事項

- 1) 回収予定日に再び調査対象世帯をたずねて調査票を回収して下さい。

無作為抽出調査は小さな標本規模に基づいて全国の動向を把握しようとするものですから、回収率の高さが決め手になります。一度で回収できなかった場合には、ご足労ですが、できるだけ回収率を高めるよう、格別のお骨折りをお願いいたします。

- 2) 調査票が回収されましたら、記入例2に従って「単位区別世帯名簿」に回収数を記入して下さい。

第11回出生動向基本調査

結婚と出産に関する全国調査

単位区別世帯名簿

2

地区番号	1	3	0	0	9	単位区番号	0	1
------	---	---	---	---	---	-------	---	---

都道府県 東京都 市区町村 新宿区

保健所名 牛込保健所 調査員氏名 河田 一郎

(1) 世帯 番号	(2) 世帯主氏名	妻が50歳未満の夫婦			18~50歳未満の独身者			備考
		夫婦 組数	夫婦票 配布数	夫婦票 回収数	独身 者数	独身者票		
						配布数	回収数	
1		1	1	1	0	-	-	
2		2	2	2	1	1	1	
3		0	-	-	2	2	2	
4		0	-	-	1	1	0	長期不在
5								
39								
40								
合	計	25	25	25	27	27	26	

- 3) 最後に「単位区別世帯名簿」の回収数の合計を確認し、「単位区別世帯名簿」の回収数と実際に回収した調査票の数が一致するかどうかを点検して下さい。

4. 調査終了後

- 1) 「単位区別世帯名簿」・「単位区要図」の写しおよび「密封のままで回収した調査票」は、そのまま一括して保健所に提出して下さい。
- 2) 「単位区別世帯名簿」と密封「調査票」は各保健所からいったん都道府県（政令指定都市・特別区）に集められ、各都道府県（政令指定都市・特別区）から国立社会保障・人口問題研究所あてにご送付願うことになっております。
- 3) 調査に使用した国民生活基礎調査の「単位区別世帯名簿」および「単位区要図」の写しは、調査終了後、保健所においてすみやかに裁断焼却により処分して下さい。

ご協力ありがとうございました。

第11回出生動向基本調査

「結婚と出産に関する全国調査」についての

お 願 い

国立社会保障・人口問題研究所は5年おきに出生動向基本調査（結婚と出産に関する全国調査）を行っておりますが、今年はその11回目にあたっております。今回の調査は5年前の調査と同じように、18歳以上50歳未満の独身の方と、妻の年齢50歳未満のご夫婦にお願いすることになりました。

独身の方には、**独身者票**によって、主として結婚についてどのように考えておられるか、子供についてどのような考えをもっておられるかなどをお尋ねしたいと存じます。

ご夫婦には**夫婦票**によって、結婚、妊娠・出産歴、子どもについての考え方や、妻の就業・子育てなどについてお尋ねしたいと存じます。

この調査の結果は、最近の出生率低下の背景を明らかにするとともに、日本の人口ならびに地域人口の将来の姿を予測するための基礎資料として役立てられます。

調査の方法は、回答して頂いた調査票を無記名で封筒に入れノリづけして頂き、開封しないまま保健所を通じて直接国立社会保障・人口問題研究所へ送られるしくみになっております。

ご記入いただいた内容は国立社会保障・人口問題研究所においてすべて統計的に処理され、調査結果は統計数字の形で発表されますので、一人一人のご回答が他に漏れることは決してありません。

どうかこの調査の趣旨を十分ご理解下さいまして、すべての質問に回答して頂けますようお願いいたします。

平成9年6月

国立社会保障・人口問題研究所長
塩野谷 祐一

〒100-45 東京都千代田区霞が関1-2-3

電話 (03) 3503-1711

内線 4474

内線 4475

夜間直通 (03) 3595-2992

総務庁承認番号 No.20557
平成9年9月20日 まで
厚生省登録 厚2-15-40-1
平成9年4月4日 登録



第11回出生動向基本調査
結婚と出産に関する全国調査

[夫婦票]

(平成9年6月1日現在の事実)

国立社会保障・人口問題研究所
〒100 東京都千代田区霞が関1-2-3
中央合同庁舎第5号館別館
電話 (03)3503-1711 内線4474/4475
夜間直通電話 (03)3595-2992

調査員記入欄

都道府県名	保健所名	地区番号	単位区番号

記入上のお願い

- 1 この調査票は結婚している50歳未満の女性に答えていただくためのものです。
- 2 平成9年6月1日現在の事実についてご記入下さい。
- 3 回答のしかたは、あてはまる番号に○をつけるものと、必要なことがらを書きこむものがあります。
- 4 回答のしかたがわからないときは、調査員におたずね下さい。
- 5 この調査票は統計目的以外には使用しません。

ご回答いただいた調査票は回収用の封筒に入れ、ノリづけしたうえで調査員にお渡し下さい。
(国立社会保障・人口問題研究所へ届くまで、途中で開封されることはありません)

問1 あなた方ご夫婦の出生年月と結婚年月（届け出の年月ではなく実際に結婚生活を始めた年月）を下の欄に記入して下さい。初再婚の別は、あてはまる番号に○をつけて下さい。

	出生年月	結婚生活に入った年月	初再婚の別
あなた	昭和__年__月	1. 昭和__年__月 2. 平成__年__月	1. 初婚 2. 離婚後再婚 3. 死別後再婚
夫	1. 大正__年__月 2. 昭和__年__月		1. 初婚 2. 離婚後再婚 3. 死別後再婚

問2 あなた方ご夫婦が最後に卒業した(あるいは在学中の)学校は下のどれですか。あてはまる番号に一つずつ○をつけて下さい。

あなたの学歴	夫の学歴
1. 中学校 2. 男女共学の高校 3. 男女別学の高校 4. 専修学校（高卒後） 5. 短大・高専 6. 女子大学・大学院 7. 共学の大学・大学院 8. その他（ ）	1. 中学校 2. 男女共学の高校 3. 男女別学の高校 4. 専修学校（高卒後） 5. 短大・高専 6. 共学の大学・大学院 7. その他（ ）

問3 あなたの夫の現在のお仕事についておたずねします。下の各欄のあてはまる番号に一つずつ○をつけて下さい。

夫の従業上の地位	職 種	従業員数（本社・支社・事業所の全てを含む）	昨年1年間の税込み年収（ボーナスなども含む）
1. 正規の職員として勤務 2. パート・アルバイト 3. 自営業主・家族従業者 4. 内職 5. 無職・家事 6. 学生 7. その他（ ）	1. 主として農林漁業 2. 農林漁業以外の自営業 3. 専門職 4. 管理職 5. 事務職 6. 販売・サービス職 7. 工場などの現場労働	1. 1～9人 2. 10～29人 3. 30～99人 4. 100～299人 5. 300～999人 6. 1000人以上 7. 官公庁	1. 200万円未満 2. 200万円以上～300万円未満 3. 300万円以上～400万円未満 4. 400万円以上～500万円未満 5. 500万円以上～600万円未満 6. 600万円以上～800万円未満 7. 800万円以上

問4 あなたの現在のお仕事についておたずねします。下の各欄のあてはまる番号に一つずつ○をつけて下さい。

あなたの従業上の地位	職 種	従業員数（本社・支社・事業所の全てを含む）	昨年1年間の税込み年収（ボーナスなども含む）
1. 正規の職員として勤務 2. パート・アルバイト 3. 自営業主・家族従業者 4. 内職 5. 無職・家事 6. 学生 7. その他（ ）	1. 主として農林漁業 2. 農林漁業以外の自営業 3. 専門職 4. 管理職 5. 事務職 6. 販売・サービス職 7. 工場などの現場労働	1. 1～9人 2. 10～29人 3. 30～99人 4. 100～299人 5. 300～999人 6. 1000人以上 7. 官公庁	1. 100万円未満 2. 100万円以上～200万円未満 3. 200万円以上～300万円未満 4. 300万円以上～400万円未満 5. 400万円以上～500万円未満 6. 500万円以上

問5 あなた方ご夫婦は現在、(ご両親)親と同居したり、あるいは近くに住んでいますか。あてはまる番号に一つずつ○をつけて下さい。

a. 自分の父親	(1. 同居 2. 同じ市区町村で別居 3. それ以外の地域で別居 4. 死亡)
b. 自分の母親	(1. 同居 2. 同じ市区町村で別居 3. それ以外の地域で別居 4. 死亡)
c. 夫の父親	(1. 同居 2. 同じ市区町村で別居 3. それ以外の地域で別居 4. 死亡)
d. 夫の母親	(1. 同居 2. 同じ市区町村で別居 3. それ以外の地域で別居 4. 死亡)

問6 あなたの結婚前後の生活状況についておたずねします。下の各欄のあてはまる番号に一つずつ○をつけて下さい。

	従業上の地位	職 種	従業員数(本社・支社・事業所の全てを含む)	(ご両)親との同別居 (あてはまるものにそれぞれ○)
結 婚 前	1. 正規の職員として勤務 2. パート・アルバイト 3. 自営業主・家族従業者 4. 内職 5. 無職・家事 6. 学生 7. その他()	1. 主として農林漁業 2. 農林漁業以外の自営業 3. 専門職 4. 管理職 5. 事務職 6. 販売・サービス職 7. 工場などの現場労働	1. 1～9人 2. 10～29人 3. 30～99人 4. 100～299人 5. 300～999人 6. 1000人以上 7. 官公庁	a. 自分の父親(1.同居 2.別居 3.死亡) b. 自分の母親(1.同居 2.別居 3.死亡)
結 婚 直 後	1. 正規の職員として勤務 2. パート・アルバイト 3. 自営業主・家族従業者 4. 内職 5. 無職・家事 6. 学生 7. その他()	1. 主として農林漁業 2. 農林漁業以外の自営業 3. 専門職 4. 管理職 5. 事務職 6. 販売・サービス職 7. 工場などの現場労働	1. 1～9人 2. 10～29人 3. 30～99人 4. 100～299人 5. 300～999人 6. 1000人以上 7. 官公庁	a. 自分の父親(1.同居 2.別居 3.死亡) b. 自分の母親(1.同居 2.別居 3.死亡) c. 夫の父親 (1.同居 2.別居 3.死亡) d. 夫の母親 (1.同居 2.別居 3.死亡)

問7 あなた方ご夫婦は、結婚式、新婚旅行、新居準備などのために、(ご両)親から経済的援助を受けましたか。

- | |
|--|
| 1. ほとんど援助を受けなかった
2. 半分以上、あなた方ご夫婦が負担した
3. あなた方ご夫婦と(ご両)親で、ほぼ半分ずつ負担した
4. 半分以上、(ご両)親から援助を受けた
5. その他() |
|--|

問8 あなたは適当な人が現れたら結婚してもよいと思いはじめたのは、何歳ぐらいの時からですか。

() 歳ぐらいから

問9 あなた方ご夫婦が、初めてお知り合いになったのはいつでしたか。また、婚約あるいは結婚の合意をなされたのはいつですか。

初めて知り合った年月	婚約または結婚の合意の年月
1. 昭和 _____年____月	1. 昭和 _____年____月
2. 平成 _____年____月	2. 平成 _____年____月

問10 あなた方ご夫婦はどのようなきっかけでお知り合いになりましたか。あてはまる番号に○をつけて下さい。

- | |
|---|
| 1. 学校で
2. 職場や仕事の関係で
3. 幼なじみ・隣人関係
4. 学校以外のサークル活動やクラブ活動・習いごとで
5. 友人や兄弟姉妹を通じて
6. 見合いで(親せき・上役などの紹介も含む)
7. 結婚相談所で
8. 街なかや旅先で
9. アルバイトで
10. その他() |
|---|

問11 きっかけはともかく、あなた方ご夫婦の結婚は恋愛にもとづく結婚であったと思いますか。

- | |
|----------------------------------|
| 1. そう思う
2. そう思わない
3. わからない |
|----------------------------------|

問12 次のような考え方に対して、あなたはどのようにお考えでしょうか。
下のa～iのそれぞれについて、あてはまる番号に○をつけて下さい。

	(左の考え方に)			
	1	2	3	4
	まったく賛成	どちらかといえは賛成	どちらかといえは反対	まったく反対
a. 生涯を独身で過ごすというのは、望ましい生き方ではない	1	2	3	4
b. 男女と一緒に暮らすなら結婚すべきである	1	2	3	4
c. 結婚前の男女でも愛情があるなら性交渉を持ってかまわない	1	2	3	4
d. 結婚しても、人生には結婚相手や家族とは別の自分だけの目標を持つべきである	1	2	3	4
e. 結婚したら、家庭のためには自分の個性や生き方を半分犠牲にするのは当然だ	1	2	3	4
f. 結婚後は、夫は外で働き、妻は家庭を守るべきだ	1	2	3	4
g. 結婚したら、子どもは持つべきだ	1	2	3	4
h. いったん結婚したら、性格の不一致くらいで別れるべきではない	1	2	3	4
i. 恋愛と結婚は別である	1	2	3	4

問13 あなた方ご夫婦のお子さんについておたずねします。次の()内に該当する人数を記入して下さい。
いらっしゃらない場合にはそれぞれの()内に0を記入して下さい。

これまでに生んだ お子さんは	男の子()人	女の子()人	全部で()人
-------------------	---------	---------	---------

そのうち生存している お 子 さん は	男の子()人	女の子()人	全部で()人
------------------------	---------	---------	---------

問14 【再婚の方におたずねします】

あなたが前回の結婚で生んだお子さんは何人ですか。下の()内に人数を記入して下さい。
いらっしゃらない場合には0を記入して下さい。

()人

問15 あなたが現在の夫と結婚されてからこれまでに経験した妊娠の回数、死産の回数、人工妊娠中絶の回数をそれぞれ()内に記入して下さい(ない場合、0を記入して下さい)。

妊娠()回	死産()回	人工妊娠中絶()回
--------	--------	------------

【妊娠経験のある方におたずねします。ない方は問17へ進んで下さい】

問16 あなたご夫婦の結婚以来のすべての妊娠・出産（6回以上妊娠された方は5回まで）についておたずねします。左から→にそって進み(1)から(5)までのそれぞれについて、あてはまる番号に○をつけ、年月および妊娠月数を記入して下さい。

	(1) 出産の予定	(2) 避妊の実行状況	(3) 避妊の成否	(4) 妊娠の結果	(5) 結果の生じた年月
第1回目の妊娠について	結婚から 第1回目の妊娠までの間 1. なるべく早く子どもが欲しかった 2. 出産間隔をあげようと思った 3. (これ以上)子どもを生むつもりはなかった 4. とくに考えていなかった	1. 避妊をしなかった 2. 避妊をした	1. 避妊に成功した 2. 避妊に失敗した	1. 出生 2. 死産・流産 3. 人工妊娠中絶 4. 現在妊娠中	→1. 昭和 年 月 →1.男 2. 平成 年 月 2.女 1. 昭和 年 月 2. 平成 年 月 (妊娠 ヶ月目) 平成 年 月 出産予定
第2回目の妊娠について	第1回目の妊娠から 第2回目の妊娠までの間 1. なるべく早く子どもが欲しかった 2. 出産間隔をあげようと思った 3. (これ以上)子どもを生むつもりはなかった 4. とくに考えていなかった	1. 避妊をしなかった 2. 避妊をした	1. 避妊に成功した 2. 避妊に失敗した	1. 出生 2. 死産・流産 3. 人工妊娠中絶 4. 現在妊娠中	→1. 昭和 年 月 →1.男 2. 平成 年 月 2.女 1. 昭和 年 月 2. 平成 年 月 (妊娠 ヶ月目) 平成 年 月 出産予定
第3回目の妊娠について	第2回目の妊娠から 第3回目の妊娠までの間 1. なるべく早く子どもが欲しかった 2. 出産間隔をあげようと思った 3. (これ以上)子どもを生むつもりはなかった 4. とくに考えていなかった	1. 避妊をしなかった 2. 避妊をした	1. 避妊に成功した 2. 避妊に失敗した	1. 出生 2. 死産・流産 3. 人工妊娠中絶 4. 現在妊娠中	→1. 昭和 年 月 →1.男 2. 平成 年 月 2.女 1. 昭和 年 月 2. 平成 年 月 (妊娠 ヶ月目) 平成 年 月 出産予定
第4回目の妊娠について	第3回目の妊娠から 第4回目の妊娠までの間 1. なるべく早く子どもが欲しかった 2. 出産間隔をあげようと思った 3. (これ以上)子どもを生むつもりはなかった 4. とくに考えていなかった	1. 避妊をしなかった 2. 避妊をした	1. 避妊に成功した 2. 避妊に失敗した	1. 出生 2. 死産・流産 3. 人工妊娠中絶 4. 現在妊娠中	→1. 昭和 年 月 →1.男 2. 平成 年 月 2.女 1. 昭和 年 月 2. 平成 年 月 (妊娠 ヶ月目) 平成 年 月 出産予定
第5回目の妊娠について	第4回目の妊娠から 第5回目の妊娠までの間 1. なるべく早く子どもが欲しかった 2. 出産間隔をあげようと思った 3. (これ以上)子どもを生むつもりはなかった 4. とくに考えていなかった	1. 避妊をしなかった 2. 避妊をした	1. 避妊に成功した 2. 避妊に失敗した	1. 出生 2. 死産・流産 3. 人工妊娠中絶 4. 現在妊娠中	→1. 昭和 年 月 →1.男 2. 平成 年 月 2.女 1. 昭和 年 月 2. 平成 年 月 (妊娠 ヶ月目) 平成 年 月 出産予定

問17 あなた方ご夫婦は現在避妊をしていますか。あてはまる番号に○をつけて下さい。
また、現在実行している避妊方法のあてはまる番号にいくつでも○をつけて下さい。

現在の避妊の実行	現在の避妊方法 (いくつでも○)
1. 現在避妊をしている (不妊手術も含む) 2. 以前にしたことがあるが現在はしていない 3. 今までしたことがない	1. コンドーム 2. 避妊フィルム・ゼリー 3. オギノ式・基礎体温法・頸管粘液法 4. IUD (リング・コイル・ループ) 5. ピル (経口避妊薬) 6. 性交中絶 (膈外射精) 法 7. 男性の不妊手術 (パイプカットなど) 8. 女性の不妊手術 (卵管結さくなど) 9. その他 ()

問18 あなた方ご夫婦にとって理想的な子どもの数は何人ですか。あなたのお考えにあてはまる番号に○をつけて下さい。

0. 子どもはいらない 1. 1人 2. 2人 3. 3人 4. 4人 5. 5人以上 ()人

問19 【問18で1～5に○をつけた方におたずねします】

子どもの男女の別や組み合わせについても理想がありますか。
あてはまる番号に○をつけ、理想がある方は男の子、女の子の数を () 内に記入して下さい。

1. 理想あり 2. とくに理想はない	男の子 () 人 女の子 () 人
------------------------	------------------------

問20 あなた方ご夫婦は、これから何人子どもを生むつもりですか。また、次のお子さんをいつ生むつもりですか。
あなたのお考えにあてはまる番号に○をつけて下さい。(現在妊娠中の方は、現在の妊娠も含めてお答え下さい)

出産予定の有無	次の出産予定時期
0. (もう) 生むつもりはない 1. (あと) 1人生むつもり 2. (あと) 2人生むつもり 3. (あと) 3人生むつもり 4. (あと) 4人以上生むつもり	1. 現在妊娠中 2. できるだけ早く 3. しばらく間をおいてから 4. とくに考えていない

問21 そうしますと、あなた方ご夫婦は全部で何人のお子さんを持つつもりですか。

0. 子どもは持たない 1. 1人 2. 2人 3. 3人 4. 4人 5. 5人以上 ()人

問22 【持つつもりの子どもの数（問21の答）が理想的な子どもの数（問18の答）よりも少ない方におたずねします】
なぜ理想とする数の子どもを持つととならないのですか。下の理由のうちあてはまる番号にいくつでも○をつけて下さい。

- | |
|---|
| 1. 子どもが生まれないから
2. 高齢で生むのはいやだから
3. 子どもの教育にお金がかかるから
4. 一般的に子どもを育てるのにお金がかかるから
5. これ以上、育児の心理的・肉体的負担に耐えられないから
6. 家が狭いから
7. 世間なみの子ども数に合わせたいから
8. 自分の仕事（勤めや家業）に差し支えるから
9. 自分の趣味やレジャーと両立しないから
10. 一番末の子が夫の定年退職までに成人してほしいから
11. その他（ ） |
|---|

【妊娠・出産経験のある方におたずねします。ない方は問25へ進んで下さい】

問23 あなたの最初のお子さん（第1子）の妊娠中および出産後一年間の生活状況についておたずねします。
下の各欄にあてはまる番号に一つずつ○をつけて下さい。

	従業上の地位	職 種	従業員数（本社・支社・事業所の全てを含む）	（ご両）親との同別居（あてはまるものにそれぞれ○）
第1子妊娠中	1. 正規の職員として勤務 2. パート・アルバイト 3. 自営業主・家族従業者 4. 内職 5. 無職・家事 6. 学生 7. その他（ ）	1. 主として農林漁業 2. 農林漁業以外の自営業 3. 専門職 4. 管理職 5. 事務職 6. 販売・サービス職 7. 工場などの現場労働	1. 1～9人 2. 10～29人 3. 30～99人 4. 100～299人 5. 300～999人 6. 1000人以上 7. 官公庁	a. 自分の父親（1.同居 2.別居 3.死亡） b. 自分の母親（1.同居 2.別居 3.死亡） c. 夫の父親（1.同居 2.別居 3.死亡） d. 夫の母親（1.同居 2.別居 3.死亡）
第1子生後1年	1. 正規の職員として勤務 2. パート・アルバイト 3. 自営業主・家族従業者 4. 内職 5. 無職・家事 6. 学生 7. その他（ ）	1. 主として農林漁業 2. 農林漁業以外の自営業 3. 専門職 4. 管理職 5. 事務職 6. 販売・サービス職 7. 工場などの現場労働	1. 1～9人 2. 10～29人 3. 30～99人 4. 100～299人 5. 300～999人 6. 1000人以上 7. 官公庁	a. 自分の父親（1.同居 2.別居 3.死亡） b. 自分の母親（1.同居 2.別居 3.死亡） c. 夫の父親（1.同居 2.別居 3.死亡） d. 夫の母親（1.同居 2.別居 3.死亡）

【出産経験のある方におたずねします。ない方は問25へ進んで下さい】

問24 最初のお子さんが満1歳になるまでの間、お子さんの保育をどなたがなさいましたか。
また、どのような制度を利用しましたか。主なものを3つまで選んで下さい。

- | | | |
|-----------------|--------------------------|----------------------|
| 1. あなた | 6. 近くに別居している妻の親 | 11. 個人家庭保育やベビーシッターなど |
| 2. 夫 | 7. その他の親族 | 12. 育児休業 |
| 3. 同居している夫の親 | 8. 認可保育所（公立・私立） | |
| 4. 同居している妻の親 | 9. 企業内保育所 | |
| 5. 近くに別居している夫の親 | 10. その他の保育施設（無認可・ベビーホテル） | |

問25 あなたご夫婦の兄弟姉妹数を（ ）内に記入して下さい（亡くなられた方は含めません）。
いらっしゃらない場合にはそれぞれの（ ）内に0を記入して下さい。

					あなたを含めて 合計（ ）人 きょうだい
あなた	兄（ ）人	姉（ ）人	弟（ ）人	妹（ ）人	

					夫を含めて 合計（ ）人 きょうだい
夫	兄（ ）人	姉（ ）人	弟（ ）人	妹（ ）人	

問26 あなたの（ご両）親の現在の生死の別、出生年を下の欄に記入して下さい。

お父さまの生死の別	お母さまの生死の別
1. 現在生存 2. すでに死亡	1. 現在生存 2. すでに死亡

お父さまの出生年	お母さまの出生年
1. 明治 2. 大正 ____年 3. 昭和	1. 明治 2. 大正 ____年 3. 昭和

問27 あなたのお父さまの職業についておたずねします。下の各欄のあてはまる番号の一つずつ○をつけて下さい（定年退職または死亡されている場合には**在職中の主な職業**を選んで下さい）。

お父さまの従業上の地位	職 種
1. 正規の職員として勤務	1. 主として農林漁業
2. パート・アルバイト	2. 農林漁業以外の自営業
3. 自営業主・家族従業者	3. 専門職
4. 内職	4. 管理職
5. 無職・家事	5. 事務職
6. 学生	6. 販売・サービス職
7. その他 ()	7. 工場などの現場労働

問28 あなたのお母さまの就業経歴について、あてはまる番号に○をつけて下さい。

1. 結婚前からずっと勤めを続けてきた
2. 子どもが大きくなってから再就職した
3. ずっと自営の仕事（農業を含む）や内職を続けてきた
4. ずっと家事・育児をしてきた
5. その他 ()

ご協力ありがとうございました。

ご回答いただいた調査票は回収用の封筒に入れ、ノリづけしたうえで調査員にお渡し下さい。
（国立社会保障・人口問題研究所へ届くまで、途中で開封されることはありません）

総務庁承認番号 No.20558
平成9年9月20日 まで
厚生省登録 厚2-15-40-2
平成9年4月4日 登録



第11回出生動向基本調査

結婚と出産に関する全国調査

[独身者票]

(平成9年6月1日現在の事実)

国立社会保障・人口問題研究所

〒100 東京都千代田区霞が関1-2-3

中央合同庁舎第5号館別館

電話 (03) 3503-1711 内線4474/4475

夜間直通電話 (03) 3595-2992

調査員記入欄

都道府県名	保健所名	地区番号	単位区番号

記入上のお願ひ

- 1 この調査票は18歳以上50歳未満の独身男女の方に答えていただくためのものです。
- 2 平成9年6月1日現在の事実についてご記入下さい。
- 3 回答のしかたは、あてはまる番号に○をつけるものと、必要なことがらを書きこむものがあります。
- 4 回答のしかたがわからないときは、調査員におたずね下さい。
- 5 この調査票は統計目的以外には使用しません。

ご回答いただいた調査票は回収用の封筒に入れ、ノリづけしたうえで調査員にお渡し下さい。
(国立社会保障・人口問題研究所へ届くまで、途中で開封されることはありません)

問1 あなたの出生年月を記入し、性別の欄はあてはまる番号に○をつけて下さい。

出生年月	性別
昭和__年__月	1. 男 2. 女

問2 あなたが最後に卒業した(あるいは在学中の)学校は下のどれですか。あてはまる番号に○をつけて下さい。

1. 中学校 2. 男女共学の高校 3. 男女別学の高校 4. 専修学校(高卒後) 5. 短大・高専 6. 女子大学・大学院 7. 共学の大学・大学院 8. その他()
--

問3 あなたの現在のお仕事についておたずねします。下の各欄のあてはまる番号に一つずつ○をつけて下さい。

従業上の地位	職 種	従業員数(本社・支社・事業所の全てを含む)	昨年1年間の税込み年収(ボーナスなども含む)
1. 正規の職員として勤務 2. パート・アルバイト 3. 自営業主・家族従業者 4. 内職 5. 無職・家事 6. 学生 7. その他()	1. 主として農林漁業 2. 農林漁業以外の自営業 3. 専門職 4. 管理職 5. 事務職 6. 販売・サービス職 7. 工場などの現場労働	1. 1~9人 2. 10~29人 3. 30~99人 4. 100~299人 5. 300~999人 6. 1000人以上 7. 官公庁	1. 100万円未満 2. 100万円以上~200万円未満 3. 200万円以上~300万円未満 4. 300万円以上~400万円未満 5. 400万円以上~500万円未満 6. 500万円以上~600万円未満 7. 600万円以上~800万円未満 8. 800万円以上

問4 あなたの(ご両)親についておたずねします。それぞれのあてはまる番号に○をつけ、出生年を記入して下さい。

	出生年	生存・死亡	(ご両)親との同居
お父さま	1. 明治 2. 大正__年 3. 昭和	1. 現在生存 2. すでに死亡	1. 一緒に暮らしている 2. 別々に暮らしている
お母さま	1. 明治 2. 大正__年 3. 昭和	1. 現在生存 2. すでに死亡	1. 一緒に暮らしている 2. 別々に暮らしている

問5 あなたの(ご両)親が最後に卒業された学校(専修学校などは含みません)は下のどれですか。あてはまる番号に一つずつ○をつけて下さい。

お父さま	お母さま
1. 新制中学校・旧制高小・旧制小学校 2. 新制高校・旧制中学校 3. 短大・高専 4. 大学・大学院 5. その他()	1. 新制中学校・旧制高小・旧制小学校 2. 新制高校・旧制高女 3. 短大・高専 4. 大学・大学院 5. その他()

問6 あなたのお父さまの職業についておたずねします。下の各欄のあてはまる番号に一つずつ○をつけて下さい
(定年退職または死亡されている場合には**在職中の主な職業**を選んで下さい)。

お父さまの従業上の地位	職 種
1. 正規の職員として勤務	1. 主として農林漁業
2. パート・アルバイト	2. 農林漁業以外の自営業
3. 自営業主・家族従業者	3. 専門職
4. 内職	4. 管理職
5. 無職・家事	5. 事務職
6. 学生	6. 販売・サービス職
7. その他()	7. 工場などの現場労働

問7 あなたのお母さまの就業経歴について、あてはまる番号に○をつけて下さい。

1. 結婚前からずっと勤めを続けてきた
2. 子どもが大きくなってから再就職した
3. ずっと自営の仕事(農業を含む)や内職を続けてきた
4. ずっと家事・育児をしてきた
5. その他()

問8 あなたの兄弟姉妹の数を()内に記入して下さい(亡くなられた方は含めません)。
いらっしやらない場合にはそれぞれの()内に0を記入して下さい。

兄()人	姉()人	弟()人	妹()人	あなたを含めて合計 ()人きょうだい
-------	-------	-------	-------	------------------------

問9 あなたはこれまでに結婚(届け出をしたもの)をしたことがありますか。

1. ない
2. ある(離婚した)
3. ある(死別した)

問10 あなたはこれまでに同棲の経験(特定の異性と結婚の届け出なしで一緒に生活をしたこと)がありますか。

1. ない
2. 以前はあるが現在はしていない
3. 現在している

問11 あなたはこれまでに異性と性交渉をもったことがありますか。

1. ある
2. ない

→問14へ

問12 一番最近性交渉をもったとき、避妊をしましたか。

1. 避妊をした
2. 避妊をしなかった

【女性におたずねします。男性は問14へ進んで下さい】

問13 あなたはこれまでに妊娠、死流産、人工妊娠中絶を経験したことがありますか。ある場合、回数をそれぞれ()内に記入して下さい(ない場合、0と記入して下さい)。

妊娠()回	死流産()回	人工妊娠中絶()回
--------	---------	------------

問14 今のあなたにとって、結婚することには何か利点があると思いますか。左下のワクのあてはまる番号に○をつけて下さい。また、1に○をつけた方は右側のワクの中から具体的な利点を二つまで選んで右の回答欄に番号を記入して下さい。

どちらかの番号に○をつける	今のあなたにとって結婚することは 1. 利点があると思う 2. 利点はないと思う	右の回答欄に番号を記入 1. 経済的に余裕がもてる 2. 社会的信用を得たり、周囲と対等になれる 3. 精神的な安らぎの場が得られる 4. 現在愛情を感じている人と暮らせる 5. 自分の子どもや家族をもてる 6. 性的な充足が得られる 7. 生活上便利になる 8. 親から独立できる 9. 親を安心させたり周囲の期待にこたえられる 10. その他 ()
---------------	--	---

回答欄	
最大の利点	第二の利点

問15 それでは逆に今のあなたにとって、独身生活には結婚生活にはない利点があると思いますか。左下のワクのあてはまる番号に○をつけて下さい。また、1に○をつけた方は右側のワクの中から、具体的な利点を二つまで選んで右の回答欄に番号を記入して下さい。

どちらかの番号に○をつける	今のあなたにとって独身生活は 1. 利点があると思う 2. 利点はないと思う	右の回答欄に番号を記入 1. 行動や生き方が自由 2. 異性との交際が自由 3. 金銭的に裕福 4. 住宅や環境の選択の幅が広い 5. 家族を養う責任がなく、気楽 6. 友人などとの広い人間関係が保ちやすい 7. 職業をもち、社会とのつながりが保てる 8. 現在の家族とのつながりが保てる 9. その他 ()
---------------	--	--

回答欄	
最大の利点	第二の利点

問16 下欄に女性の生き方のタイプがいくつか示してあります。

- [女性の方へ] (1) あなたの理想とする人生はどのタイプですか。
(2) 理想は理想として、実際になりそうなあなたの人生はどのタイプですか。

[男性の方へ] 女性にはどのようなタイプの人生を送ってほしいと思いますか。

それぞれについて、最も近いと思われるタイプの番号を下の回答欄に記入して下さい。

下の番号を記入	1. 結婚せず、仕事を一生続ける 2. 結婚するが子どもは持たず、仕事を一生続ける 3. 結婚し子どもを持つが、仕事も一生続ける 4. 結婚し子どもを持つが、結婚あるいは出産の機会にいったん退職し、子育て後に再び仕事を持つ 5. 結婚し子どもを持ち、結婚あるいは出産の機会に退職し、その後は仕事を持たない 6. その他 ()
---------	--

女性回答欄	(1) 理想とする人生	(2) 実際になりそうな人生

男性回答欄	女性に望む人生

問17 次のような考え方に対して、あなたはどのようにお考えでしょうか。
下のa～iのそれぞれについて、あてはまる番号に○をつけて下さい。

	1	2	3	4
	まったく賛成	どちらかと いえば賛成	どちらかと いえば反対	まったく反対
a. 生涯を独身で過ごすというのは、望ましい生き方ではない	1	2	3	4
b. 男女が一緒に暮らすなら結婚すべきである	1	2	3	4
c. 結婚前の男女でも愛情があるなら性交渉を持ってかまわない	1	2	3	4
d. 結婚しても、人生には結婚相手や家族とは別の自分だけの目標を持つべきである	1	2	3	4
e. 結婚したら、家庭のためには自分の個性や生き方を半分犠牲にするのは当然だ	1	2	3	4
f. 結婚後は、夫は外で働き、妻は家庭を守るべきだ	1	2	3	4
g. 結婚したら、子どもは持つべきだ	1	2	3	4
h. いったん結婚したら、性格の不一致くらいで別れるべきではない	1	2	3	4
i. 恋愛と結婚は別である	1	2	3	4

問18 あなたの生活スタイルについておたずねします。
下のa～kのそれぞれについて、あてはまる番号に○をつけて下さい。

	1	2	3	4
	あてはまる	どちらかといえ ばあてはまる	どちらかといえ ばあてはまらない	あてはまらない
a. 仕事以外で、国内旅行や海外旅行によく出かける	1	2	3	4
b. 衣服や持ちものには、こだわりが強い方だ	1	2	3	4
c. 欲しいものを買ったり、好きなことに使えるお金が少ない	1	2	3	4
d. 気軽に一緒に遊べる友人が多い	1	2	3	4
e. 異性の友人は多い方だ	1	2	3	4
f. 生きがいとなるような趣味やライフワークを持っている	1	2	3	4
g. 一人では休日や自由時間をもてあましてしまうことが多い	1	2	3	4
h. 一人の生活を続けても寂しくないと思う	1	2	3	4
<職業をお持ちの方のみ>				
i. 仕事にやりがいを感じている	1	2	3	4
<職業をお持ちの方のみ>				
j. 今の仕事で昇進したり、事業で成功する見込みは高い	1	2	3	4
<職業をお持ちの方のみ>				
k. 仕事のために、私生活を犠牲にすることがよくある	1	2	3	4

問19 あなたは現在、交際している異性がありますか。あてはまる番号に○をつけて下さい。また、交際相手がいる方はその人(二人以上いる場合は最も親しい人)との結婚の希望についてもお答え下さい。婚約者がいる方は、結婚予定の年月をお答え下さい。

1. 交際している異性はいない 2. 友人として交際している異性がある 3. 恋人として交際している異性がある 4. 婚約者がいる (結婚予定は平成__年__月頃)	交際相手との結婚の希望 1. 結婚したいと思っている 2. とくに結婚は考えていない
--	--

問20 【問19で2～4に○をつけた方におたずねします】

その交際相手とは、いつ頃のようなきっかけで知り合ったのですか。知り合った年月を記入し、知り合ったきっかけを一つ選んで下さい。

知り合った年月	知り合ったきっかけ
1. 昭和 _____年__月頃 2. 平成 _____年__月頃	1. 学校で 2. 職場や仕事の関係で 3. 幼なじみ・隣人関係 4. 学校以外のサークル活動やクラブ活動・習いごとで 5. 友人やきょうだいを通じて 6. 見合いで(親せき・上役などの紹介も含む) 7. 結婚相談所で 8. 街なかや旅先で 9. アルバイトで 10. その他()

問21 自分の一生を通じて考えた場合、あなたの結婚に対するお考えは、次のうちどちらですか。

1. いずれ結婚するつもり	2. 一生結婚するつもりはない
---------------	-----------------

※ここからあとの質問は、問21で1に○をつけた方におたずねします。2に○をつけた方はここで終わります。末尾の注意書きをごらん下さい。

問22 同じく自分の一生を通じて考えた場合、あなたの結婚に対するお考えは、次のうちどちらですか。

1. ある程度の年齢までには結婚するつもり	2. 理想的な相手が見つかるまでは結婚しなくてもかまわない
-----------------------	-------------------------------

問23 それでは今から一年以内の結婚に関してはどのようにお考えですか。

1. 一年以内に結婚したい	2. 理想的な相手が見つければ結婚してもよい
3. まだ結婚するつもりはない	

問24 あなたは何歳ぐらいのときに何歳ぐらいの相手と結婚したいと思いますか。希望する年齢を次の()内に記入して下さい。

自分()歳ぐらいのときに	相手()歳ぐらいの人と結婚したい
---------------	-------------------

問25 あなたはどのような形の結婚を望んでいますか。

1. 恋愛結婚をしたい	2. 見合結婚をしたい
3. どちらでもかまわない	

問26 あなたは結婚相手を決めるとき、次のことについて、どの程度重視しますか。あてはまる番号に○をつけて下さい。

a. 相手の人から	1. 重視する	2. 考慮する	3. あまり関係ない
b. 相手の学歴	1. 重視する	2. 考慮する	3. あまり関係ない
c. 相手の職業	1. 重視する	2. 考慮する	3. あまり関係ない
d. 相手の収入などの経済力	1. 重視する	2. 考慮する	3. あまり関係ない
e. 自分の仕事に対する理解と協力	1. 重視する	2. 考慮する	3. あまり関係ない
f. 家事・育児に対する相手の役割	1. 重視する	2. 考慮する	3. あまり関係ない
g. 共通の趣味	1. 重視する	2. 考慮する	3. あまり関係ない
h. 相手の容姿	1. 重視する	2. 考慮する	3. あまり関係ない
i. 相手の親との同居	1. 重視する	2. 考慮する	3. あまり関係ない
j. 自分の親との同居	1. 重視する	2. 考慮する	3. あまり関係ない

問27 現在交際している人と（あるいは理想的な相手が見つかった場合）一年以内に結婚するとしたら、なにか障害になることがあると思いますか。左下のワクのあてはまる番号に○をつけて下さい。また、1に○つけた方は右側のワクの中から、具体的に障害になりそうなことを二つまで選んで右の回答欄に番号を記入して下さい。

どちらかの番号に○	一年以内に結婚するとしたら 1. 障害になることがあると思う 2. 障害になることはないと思う	右の回答欄に番号を記入	1. 結婚生活のための住居 2. 結婚資金（挙式や新生活の準備のための費用） 3. 親の承諾 4. 親との同居や扶養 5. 学校や学業上の問題 6. 職業や仕事上の問題 7. 年齢上のこと 8. 健康上のこと 9. その他（ ）	回答欄	
				最大の障害	第二の障害

問28 あなたが現在独身でいる理由は、次の中から選ぶとすればどれですか。ご自分に最もあてはまると思われる理由を最高三つまで選んで、右の回答欄に番号を記入して下さい（すでに結婚が決まっている方は、「最大の理由」の欄に11を記入して下さい）。

右の回答欄に番号を記入	1. 結婚するにはまだ若過ぎるから 2. 結婚する必要性をまだ感じないから 3. 今は、仕事（または学業）にうちこみたいから 4. 今は、趣味や娯楽を楽しみたいから 5. 独身の自由さや気楽さを失いたくないから 6. 適当な相手にまだめぐり会わないから 7. 異性とうまくつき合えないから 8. 結婚資金が足りないから 9. 結婚生活のための住居のめどがたないから 10. 親や周囲が結婚に同意しない（だろう）から 11. その他（ ）	回答欄		
		最大の理由	第二の理由	第三の理由

問29 結婚後の子どものことについておたずねします。子どもは何人くらいほしいですか。また、その時期はいつですか。

子どもの数	時 期
0. 子どもはいらない	1. 結婚したらできるだけ早くほしい
1. 1人	2. 結婚後しばらくたってからにしたい
2. 2人	
3. 3人	
4. 4人	
5. 5人以上	
	3. とくに考えていない

問30 【問29で1～5に○をつけた方におたずねします】

子どもの男女の別や組み合わせについても希望がありますか。あてはまる番号に○をつけ、希望のある方は男の子、女の子の数を（ ）内に記入して下さい。

1. 希望あり	{ 男の子 () 人 女の子 () 人 }
2. とくに希望はない	

ご協力ありがとうございました。

ご回答いただいた調査票は回収用の封筒に入れ、ノリづけしたうえで調査員にお渡し下さい。
(国立社会保障・人口問題研究所へ届くまで、途中で開封されることはありません)

付 属 資 料

2. 主要結果表

目 次

(1) 単純集計結果表	93
(2) クロス集計主要結果表	106

○夫妻の結婚タイミング

表 1 結婚持続期間別, 妻の出会い年齢(各歳)別, 夫婦数および平均出会い年齢	106
表 2 結婚持続期間別, 妻の婚約年齢(各歳)別, 夫婦数および平均婚約年齢	107
表 3 結婚持続期間別, 妻の結婚年齢(各歳)別, 夫婦数および平均結婚年齢	108
表 4 結婚持続期間別, 夫の出会い年齢(各歳)別, 夫婦数および平均出会い年齢	109
表 5 結婚持続期間別, 夫の婚約年齢(各歳)別, 夫婦数および平均婚約年齢	110
表 6 結婚持続期間別, 夫の結婚年齢(各歳)別, 夫婦数および平均結婚年齢	111
表 7 結婚持続期間別, 出会いから結婚までの期間別, 夫婦数および平均期間	112
表 8 人口集中地区分類別, 妻の出会い年齢(各歳)/婚約年齢(各歳)/結婚年齢(各歳)別, 夫婦数および各平均年齢(結婚持続期間 10 年未満の夫婦)	113
表 9 結婚形態別, 夫の出会い年齢(各歳)/婚約年齢(各歳)/結婚年齢(各歳)別, 夫婦数および各平均年齢(結婚持続期間 10 年未満の夫婦)	114
表 10 人口集中地区分類別, 妻の出会い年齢(各歳)/婚約年齢(各歳)/結婚年齢(各歳)別, 夫婦数および各平均年齢(結婚持続期間 10 年未満の夫婦)	115
表 11 結婚形態別, 夫の出会い年齢(各歳)/婚約年齢(各歳)/結婚年齢(各歳)別, 夫婦数および各平均年齢(結婚持続期間 10 年未満の夫婦)	116
表 12 妻の学歴別, 妻の出会い年齢(各歳)/結婚年齢(各歳)別, 夫婦数および各平均年齢 (結婚持続期間 10 年未満の夫婦)	117
表 13 夫の学歴別, 夫の出会い年齢(各歳)/結婚年齢(各歳)別, 夫婦数および各平均年齢 (結婚持続期間 10 年未満の夫婦)	118
表 14 妻の出生年別, 妻の出会い年齢(各歳)別, 夫婦数および平均出会い年齢	119
表 15 妻の出生年別, 妻の婚約年齢(各歳)別, 夫婦数および平均婚約年齢	120
表 16 妻の出生年別, 妻の結婚年齢(各歳)別, 夫婦数および平均結婚年齢	121
表 17 夫の出生年別, 夫の出会い年齢(各歳)別, 夫婦数および平均出会い年齢	122
表 18 夫の出生年別, 夫の婚約年齢(各歳)別, 夫婦数および平均婚約年齢	123
表 19 夫の出生年別, 夫の結婚年齢(各歳)別, 夫婦数および平均結婚年齢	124
表 20 結婚持続期間別, 夫妻の年齢差別, 夫婦数および平均年齢差	125
表 21 結婚持続期間別, 知り合いのきっかけ別, 夫妻の年齢差別, 夫婦数 および平均年齢差	126

○夫妻が知り合ったきっかけ

表 22 結婚年別, 人口集中地区分類別, 知り合いのきっかけ(結婚形態)別, 夫婦数	127
表 23 結婚年別, 妻の学歴別, 知り合いのきっかけ(結婚形態)別, 夫婦数	128
表 24 結婚年別, 夫の学歴別, 知り合いのきっかけ(結婚形態)別, 夫婦数	129
表 25 結婚年別, 夫の職業別, 知り合いのきっかけ(結婚形態)別, 夫婦数	130
表 26 結婚年別, 夫妻の学歴組み合わせ別, 夫婦数	131
表 27 結婚年別, 結婚の恋愛性別, 知り合いのきっかけ(結婚形態)別, 夫婦数	132
表 28 結婚持続期間別, 人口集中地区分類別, 知り合いのきっかけ(結婚形態)別, 夫婦数	133

表 29	結婚持続期間別, 妻の学歴別, 知り合いのきっかけ(結婚形態)別, 夫婦数	134
表 30	結婚持続期間別, 夫の学歴別, 知り合いのきっかけ(結婚形態)別, 夫婦数	135
表 31	結婚持続期間別, 夫の職業別, 知り合いのきっかけ(結婚形態)別, 夫婦数	136
表 32	結婚持続期間別, 夫妻の学歴組合わせ別, 夫婦数	137
表 33	結婚持続期間別, 結婚の恋愛性別, 知り合いのきっかけ(結婚形態)別, 夫婦数	138

○出生児数, 出生タイミング

表 34	年齢・社会経済属性別, 出生児数別, 夫婦数および平均出生児数	139
表 35	年齢・社会経済属性別, 第1出生間隔別, 第1子出生数および平均出生間隔	146
表 36	年齢・社会経済属性別, 第2出生間隔別, 第2子出生数および平均出生間隔	147
表 37	年齢・社会経済属性別, 第3出生間隔別, 第3子出生数および平均出生間隔	148

○避妊と人工妊娠中絶

表 38	妻の現在年齢別, 妊娠回数別, 夫婦数および平均妊娠回数	149
表 39	妻の現在年齢別, 死流産回数別, 夫婦数および平均死流産回数	149
表 40	妻の現在年齢別, 人工妊娠中絶回数別, 夫婦数および平均人工妊娠中絶回数	149
表 41	妊娠段階(第1～5妊娠)別, 結婚持続期間別, 妊娠の結果別, 夫婦数	150
表 42	妊娠段階(第1～5妊娠)別, 妊娠前の予定別, 妊娠の結果別, 夫婦数	151
表 43	追加出産予定の有無別, 妻の現在年齢別, 避妊の実行状況別, 夫婦数	152
表 44	妻の現在年齢別, 避妊の方法別, 夫婦数	152

○予定子ども数・理想子ども数

表 45	結婚持続期間別, 予定子ども数別, 夫婦数および平均予定子ども数	153
表 46	結婚持続期間別, 理想子ども数別, 夫婦数および平均理想子ども数	153
表 47	妻の現在年齢別, 予定子ども数別, 夫婦数および平均予定子ども数	153
表 48	妻の現在年齢別, 理想子ども数別, 夫婦数および平均理想子ども数	153
表 49	結婚持続期間別, 人口集中地区分類別, 予定子ども数別, 夫婦数および平均予定子ども数	154
表 50	結婚持続期間別, 現在の居住地ブロック別, 予定子ども数別, 夫婦数および 平均予定子ども数	155
表 51	結婚持続期間別, 妻の学歴別, 予定子ども数別, 夫婦数および平均予定子ども数	156
表 52	結婚持続期間別, 夫の学歴別, 予定子ども数別, 夫婦数および平均予定子ども数	157
表 53	結婚持続期間別, 夫妻の年収別, 予定子ども数別, 夫婦数および平均予定子ども数	158
表 54	結婚持続期間別, 夫妻の就業状態組合わせ別, 予定子ども数別, 夫婦数および 平均予定子ども数	159
表 55	結婚持続期間別, 妻の結婚年齢別, 予定子ども数別, 夫婦数および平均予定子ども数	160
表 56	結婚持続期間別, 人口集中地区分類別, 理想子ども数別, 夫婦数および平均理想子ども数	161
表 57	結婚持続期間別, 現在の居住地ブロック別, 理想子ども数別, 夫婦数および 平均理想子ども数	162
表 58	結婚持続期間別, 妻の学歴別, 理想子ども数別, 夫婦数および平均理想子ども数	163
表 59	結婚持続期間別, 夫の学歴別, 理想子ども数別, 夫婦数および平均理想子ども数	164
表 60	結婚持続期間別, 夫妻の年収別, 理想子ども数別, 夫婦数および平均理想子ども数	165
表 61	結婚持続期間別, 夫妻の就業状態組合わせ別, 理想子ども数別, 夫婦数および 平均理想子ども数	166
表 62	結婚持続期間別, 妻の結婚年齢別, 理想子ども数別, 夫婦数および平均理想子ども数	167
表 63	妻の現在年齢別, 人口集中地区分類別, 予定子ども数別, 夫婦数および平均予定子ども数	168

表 64 妻の現在年齢別, 現在の居住地ブロック別, 予定子ども数別, 夫婦数および 平均予定子ども数	169
表 65 妻の現在年齢別, 妻の学歴別, 予定子ども数別, 夫婦数および平均予定子ども数	170
表 66 妻の現在年齢別, 夫の学歴別, 予定子ども数別, 夫婦数および平均予定子ども数	171
表 67 妻の現在年齢別, 夫妻の年収別, 予定子ども数別, 夫婦数および平均予定子ども数	172
表 68 妻の現在年齢別, 夫妻の就業状態組合わせ別, 予定子ども数別, 夫婦数 および平均予定子ども数	173
表 69 妻の現在年齢別, 人口集中地区分類別, 理想子ども数別, 夫婦数 および平均理想子ども数	174
表 70 妻の現在年齢別, 現在の居住地ブロック別, 理想子ども数別, 夫婦数 および平均理想子ども数	175
表 71 妻の現在年齢別, 妻の学歴別, 理想子ども数別, 夫婦数および平均理想子ども数	176
表 72 妻の現在年齢別, 夫の学歴別, 理想子ども数別, 夫婦数および平均理想子ども数	177
表 73 妻の現在年齢別, 夫妻の年収別, 理想子ども数別, 夫婦数および平均理想子ども数	178
表 74 妻の現在年齢別, 夫妻の就業状態組合わせ別, 理想子ども数別, 夫婦数 および平均理想子ども数	179
表 75 妻の現在年齢別, 現存子ども数別, 追加予定子ども数別, 夫婦数 および平均追加予定子ども数	180
表 76 結婚持続期間別, 現存子ども数別, 追加予定子ども数別, 夫婦数 および平均追加予定子ども数	181
表 77 年齢・社会経済属性別, 理想の子ども数を持つとしない理由別, 夫婦数	182
表 78 妻の現在年齢別, 人口集中地区分類別, 理想の子ども数を持つとしない理由別, 夫婦数	183
表 79 妻の現在年齢別, 現在の居住地ブロック別, 理想の子ども数を持つとしない理由別, 夫婦数	185
表 80 妻の現在年齢別, 妻の学歴別, 理想の子ども数を持つとしない理由別, 夫婦数	187
表 81 妻の現在年齢別, 人口集中地区分類別, 理想男女児組合わせ別, 夫婦数	189
表 82 妻の現在年齢別, 妻の学歴別, 理想男女児組合わせ別, 夫婦数	190
表 83 妻の現在年齢別, 夫の職業別, 理想男女児組合わせ別, 夫婦数	191
○親の結婚費用援助・妻のライフコース・保育担当者と出生児数の関係	
表 84 人口集中地区分類別, 結婚持続期間別, 親との結婚費用分担別, 出生児数別, 夫婦数および平均出生児数	192
表 85 人口集中地区分類別, 結婚持続期間別, 妻のライフコース別, 出生児数別, 夫婦数および平均出生児数	195
表 86 人口集中地区分類別, 結婚持続期間別, 妻のライフコース別, 予定子ども数別, 夫婦数および平均予定子ども数	198
表 87 人口集中地区分類別, 第1子乳児期の妻の就業別, 第1子乳児期の主な保育担当者別, 出生児数別, 夫婦数および平均出生児数	201
表 88 人口集中地区分類別, 第1子乳児期の妻の就業別, 親の援助の有無別, 出生児数別, 夫婦数および平均出生児数	207
○結婚・家族に関する妻の意識	
表 89 妻の現在年齢/学歴/職業別, 妻の結婚・家族に関する意識別, 夫婦数および平均	209

結果表利用上の注意

1. すべての結果表は、初婚同士すなわち夫・妻ともに初婚の夫婦を対象とした。
2. 表によっては、さらに対象を限定した。詳しくは各表の脚注参照のこと。
3. 表中の“—”は件数なしを示し，“0”と同じである。
4. 平均値(平均結婚年齢や平均出生児数など)は、当該変数の不詳を除いて計算した。

(1) 単純集計結果表

第11回出生動向基本調査（夫婦票）の主な単純集計
（初婚夫婦サンプルについて）

問1 あなた方ご夫婦の出生年月と結婚年月（届け出の年月ではなく実際に結婚生活を始めた年月）を下の欄に記入して下さい。
初再婚の別は、あてはまる番号に○をつけて下さい。

妻の出生年	
1947～1949年	992 (13.5%)
1950～1954年	1,731 (23.5%)
1955～1959年	1,437 (19.5%)
1960～1964年	1,456 (19.8%)
1965～1969年	1,160 (15.8%)
1970～1974年	513 (7.0%)
1975年以降	65 (0.9%)
計	7,354

夫の出生年	
1944年以前	505 (6.9%)
1945～1949年	1,508 (20.5%)
1950～1954年	1,576 (21.4%)
1955～1959年	1,357 (18.5%)
1960～1964年	1,190 (16.2%)
1965～1969年	858 (11.7%)
1970～1974年	302 (4.1%)
1975年以降	34 (0.5%)
不詳	24 (0.3%)
計	7,354

結婚年	
1965～1969年	120 (1.6%)
1970～1974年	1,177 (16.0%)
1975～1979年	1,387 (18.9%)
1980～1984年	1,347 (18.3%)
1985～1989年	1,294 (17.6%)
1990～1994年	1,312 (17.8%)
1995～1997年	628 (8.5%)
不詳	89 (1.2%)
計	7,354

初再婚組み合わせ（全サンプルについて）	
夫初婚・妻初婚	7,354 (90.3%)
夫初婚・妻再婚	153 (1.9%)
夫再婚・妻初婚	287 (3.5%)
夫再婚・妻再婚	111 (1.4%)
不詳	243 (3.0%)
計	8,148

問2 あなた方ご夫婦が最後に卒業した（あるいは在学中の）学校は下のどれですか。
あてはまる番号に一つずつ○をつけて下さい。

妻の学歴	
中学校	557 (7.6%)
男女共学の高校	2,355 (32.0%)
男女別学の高校	1,384 (18.8%)
専修学校（高卒後）	694 (9.4%)
短大、高専	1,519 (20.7%)
女子大学・大学院	263 (3.6%)
共学の大学・大学院	503 (6.8%)
その他	40 (0.5%)
不詳	39 (0.5%)
計	7,354

夫の学歴	
中学校	802 (10.9%)
男女共学の高校	2,281 (31.0%)
男女別学の高校	1,001 (13.6%)
専修学校（高卒後）	407 (5.5%)
短大、高専	291 (4.0%)
共学の大学・大学院	2,462 (33.5%)
その他	54 (0.7%)
不詳	56 (0.8%)
計	7,354

問3 あなたの夫の現在のお仕事についておたずねします。下の各欄のあてはまる番号に一つずつ○をつけて下さい。

夫の従業上の地位

正規の職員として勤務	5,886 (80.0%)
パート・アルバイト	66 (0.9%)
自営業主・家族従業員	1,224 (16.6%)
内職	2 (0.0%)
無職・家事	38 (0.5%)
学生	0 (0.0%)
その他	50 (0.7%)
不詳	88 (1.2%)
計	7,354

夫の現在の職種

主として農林漁業	802 (10.9%)
農林漁業以外の自営業	2,281 (31.0%)
専門職	1,001 (13.6%)
管理職	407 (5.5%)
事務職	291 (4.0%)
販売・サービス職	2,462 (33.5%)
工場などの現場労働	54 (0.7%)
不詳	56 (0.8%)
計	7,354

夫の職場の従業員数

1～9人	1,418 (19.6%)
10～29人	682 (9.4%)
30～99人	825 (11.4%)
100～299人	758 (10.5%)
300～999人	763 (10.6%)
1000人以上	1,755 (24.3%)
公官庁	678 (9.4%)
不詳	349 (4.8%)
計	7,228
<非該当>	126

夫の年収

200万円未満	231 (3.2%)
200万円以上～300万円未満	465 (6.4%)
300万円以上～400万円未満	1,030 (14.3%)
400万円以上～500万円未満	1,267 (17.5%)
500万円以上～600万円未満	1,159 (16.0%)
600万円以上～800万円未満	1,503 (20.8%)
800万円以上	1,173 (16.2%)
不詳	400 (5.5%)
計	7,228
<非該当>	126

問4 あなたの現在のお仕事についておたずねします。下の各欄のあてはまる番号の一つずつ○をつけて下さい。

妻の従業上の地位

正規の職員として勤務	1,403 (19.1%)
パート・アルバイト	1,938 (26.4%)
自営業主・家族従業員	778 (10.6%)
内職	166 (2.3%)
無職・家事	2,922 (39.7%)
学生	2 (0.0%)
その他	32 (0.4%)
不詳	113 (1.5%)
計	7,354

妻の現在の職種

主として農林漁業	100 (2.3%)
農林漁業以外の自営業	183 (4.2%)
専門職	862 (20.0%)
管理職	57 (1.3%)
事務職	1,060 (24.6%)
販売・サービス職	1,258 (29.1%)
工場などの現場労働	604 (14.0%)
不詳	193 (4.5%)
計	4,317
<非該当>	3,037

妻の職場の従業員数

1～9人	1,183 (27.4%)
10～29人	614 (14.2%)
30～99人	604 (14.0%)
100～299人	473 (11.0%)
300～999人	330 (7.6%)
1000人以上	522 (12.1%)
公官庁	295 (6.8%)
不詳	296 (6.9%)
計	4,317
<非該当>	3,037

妻の年収

100万円未満	1,901 (44.0%)
100万円以上～200万円未満	718 (16.6%)
200万円以上～300万円未満	552 (12.8%)
300万円以上～400万円未満	380 (8.8%)
400万円以上～500万円未満	194 (4.5%)
500万円以上	289 (6.7%)
不詳	283 (6.6%)
計	4,317
<非該当>	3,037

問5 あなた方ご夫婦は現在、(ご両)親と同居したり、あるいは近くに住んでいますか。
 あてはまる番号に一つずつ○をつけて下さい。

	妻の父親	妻の母親
同居	301 (4.1%)	454 (6.2%)
同じ市区町村で別居	1,287 (17.5%)	1,615 (22.0%)
それ以外の地域で別居	2,737 (37.2%)	3,393 (46.1%)
死亡	1,709 (23.2%)	691 (9.4%)
不詳	1,320 (17.9%)	1,201 (16.3%)
計	7,354	7,354

	夫の父親	夫の母親
同居	1,091 (14.8%)	1,520 (20.7%)
同じ市区町村で別居	1,145 (15.6%)	1,470 (20.0%)
それ以外の地域で別居	2,091 (28.4%)	2,729 (37.1%)
死亡	2,132 (29.0%)	983 (13.4%)
不詳	895 (12.2%)	652 (8.9%)
計	7,354	7,354

問6 あなたの結婚前後の生活状況についておたずねします。下の各欄のあてはまる番号に一つずつ○をつけて下さい。

妻の従業上の地位	結婚前	結婚直後
正規の職員として勤務	6,025 (81.9%)	2,610 (35.5%)
パート・アルバイト	551 (7.5%)	941 (12.8%)
自営業主・家族従業者	223 (3.0%)	421 (5.7%)
内職	17 (0.2%)	79 (1.1%)
無職・家事	285 (3.9%)	3,132 (42.6%)
学生	126 (1.7%)	18 (0.2%)
その他	50 (0.7%)	33 (0.4%)
不詳	77 (1.0%)	120 (1.6%)
計	7,354	7,354

妻の職種	結婚前	結婚直後
主として農林漁業	28 (0.4%)	59 (1.4%)
農林漁業以外の自営業	38 (0.6%)	90 (2.2%)
専門職	1,477 (21.5%)	950 (23.3%)
管理職	25 (0.4%)	26 (0.6%)
事務職	3,145 (45.8%)	1,546 (37.9%)
販売・サービス職	1,506 (21.9%)	916 (22.4%)
工場などの現場労働	527 (7.7%)	366 (9.0%)
不詳	120 (1.7%)	131 (3.2%)
計	6,866	4,084
<非該当>	488	3,270

妻の職場の従業員数	結婚前	結婚直後
1～9人	926 (13.5%)	853 (20.9%)
10～29人	778 (11.3%)	519 (12.7%)
30～99人	1,023 (14.9%)	524 (12.8%)
100～299人	959 (14.0%)	493 (12.1%)
300～999人	849 (12.4%)	376 (9.2%)
1000人以上	1,614 (23.5%)	726 (17.8%)
公官庁	459 (6.7%)	352 (8.6%)
不詳	258 (3.8%)	241 (5.9%)
計	6,866	4,084
<非該当>	488	3,270

結婚前の同別居

	妻の父親	妻の母親
同居	4,601 (62.6%)	5,022 (68.3%)
別居	1,533 (20.8%)	1,665 (22.6%)
死別	695 (9.5%)	205 (2.8%)
不詳	525 (7.1%)	462 (6.3%)
計	7,354	7,354

結婚直後の同別居

	妻の父親	妻の母親	夫の父親	夫の母親
同居	283 (3.8%)	348 (4.7%)	1,254 (17.1%)	1,485 (20.2%)
別居	4,465 (60.7%)	4,900 (66.6%)	3,750 (51.0%)	4,183 (56.9%)
死別	683 (9.3%)	231 (3.1%)	863 (11.7%)	279 (3.8%)
不詳	1,923 (26.1%)	1,875 (25.5%)	1,487 (20.2%)	1,407 (19.1%)
計	7,354	7,354	7,354	7,354

問7 あなた方ご夫婦は、結婚式、新婚旅行、新居準備などのために、(ご両)親から経済的援助を受けましたか。

親の援助

ほとんど援助を受けなかった	2,025	(27.5%)
半分以上、あなた方ご夫婦が負担した	848	(11.5%)
あなた方ご夫婦と(ご両)親で、ほぼ半分ずつ負担した	1,197	(16.3%)
半分以上、(ご両)親から援助を受けた	3,004	(40.8%)
その他	155	(2.1%)
不詳	125	(1.7%)
計	7,354	

問8 あなたは適当な人が現れたら結婚してもよいと思い始めたのは、何歳ぐらいの時からですか。

妻の結婚意識年齢

18歳以下	482	(6.6%)
19～20歳	1,900	(25.8%)
21～22歳	1,505	(20.5%)
23～24歳	1,628	(22.1%)
25～26歳	1,054	(14.3%)
27～28歳	235	(3.2%)
29歳以上	113	(1.5%)
不詳	437	(5.9%)
計	7,354	

問9 あなた方ご夫婦が、初めてお知り合いになったのはいつでしたか。
また、婚約あるいは結婚の合意をなされたのはいつですか。

知り合いの年		婚約または結婚の合意の年	
1969年以降	503 (6.8%)	1969年以降	174 (2.4%)
1970～1974年	1,337 (18.2%)	1970～1974年	1,221 (16.6%)
1975～1979年	1,435 (19.5%)	1975～1979年	1,325 (18.0%)
1980～1984年	1,385 (18.8%)	1980～1984年	1,311 (17.8%)
1985～1989年	1,299 (17.7%)	1985～1989年	1,254 (17.1%)
1990～1994年	957 (13.0%)	1990～1994年	1,294 (17.6%)
1995～1997年	136 (1.8%)	1995～1997年	442 (6.0%)
不詳	302 (4.1%)	不詳	333 (4.5%)
計	7,354	計	7,354

問10 あなた方ご夫婦はどのようなきっかけでお知り合いになりましたか。
あてはまる番号に○をつけて下さい。

知り合ったきっかけ	
学校で	543 (7.4%)
職場や仕事の関係で	2,334 (31.7%)
幼なじみ、隣人関係	177 (2.4%)
学校以外のサークル活動やクラブ活動、習いごとで	377 (5.1%)
友人やきょうだいを通じて	1,493 (20.3%)
見合いで(親せき・上役などの紹介も含む)	1,615 (22.0%)
結婚相談所で	39 (0.5%)
街なかや旅先で	322 (4.4%)
アルバイトで	225 (3.1%)
その他	124 (1.7%)
不詳	105 (1.4%)
	7,354

問11 きっかけはともかく、あなた方ご夫婦の結婚は恋愛にもとづく結婚であったと思いますか。

恋愛の有無	
そう思う	5,911 (80.4%)
そう思わない	608 (8.3%)
わからない	745 (10.1%)
不詳	90 (1.2%)
計	7,354

問12 次のような考え方に対して、あなたはどのようにお考えでしょうか。下の a~i のそれぞれについて、あてはまる番号に○をつけて下さい。

	まったく 賛成	どちらか といえば 賛成	どちらか といえば 反対	まったく 反対	不詳
a. 生涯を独身で過ごすというのは、 望ましい生き方ではない	936 (12.7%)	2,807 (38.2%)	2,701 (36.7%)	598 (8.1%)	312 (4.2%)
b. 男女と一緒に暮らすなら結婚すべきである	1,912 (26.0%)	3,631 (49.4%)	1,191 (16.2%)	392 (5.3%)	228 (3.1%)
c. 結婚前の男女でも愛情があるなら 性交渉を持ってかまわない	1,709 (23.2%)	3,428 (46.6%)	1,473 (20.0%)	460 (6.3%)	284 (3.9%)
d. 結婚しても、人生には結婚相手や家族と は別の自分だけの目標をもつべきである	2,475 (33.7%)	3,350 (45.6%)	1,060 (14.4%)	195 (2.7%)	274 (3.7%)
e. 結婚したら、家族のためには自分の個性 や生き方を半分犠牲にするのは当然だ	336 (4.6%)	2,214 (30.1%)	3,188 (43.4%)	1,360 (18.5%)	256 (3.5%)
f. 結婚後は、夫は外で働き、妻は家庭 を守るべきだ	331 (4.5%)	2,084 (28.3%)	2,888 (39.3%)	1,804 (24.5%)	247 (3.4%)
g. 結婚したら、子どもは持つべきだ	2,233 (30.4%)	3,499 (47.6%)	856 (11.6%)	467 (6.4%)	299 (4.1%)
h. いったん結婚したら、性格の不一致 くらいで別れるべきではない	1,058 (14.4%)	2,697 (36.7%)	2,363 (32.1%)	949 (12.9%)	287 (3.9%)
i. 恋愛と結婚は別である	1,592 (21.6%)	2,594 (35.3%)	2,202 (29.9%)	685 (9.3%)	281 (3.8%)
計	7,354				

問13 あなた方ご夫婦のお子さんについておたずねします。次の()内に該当する人数を記入して下さい。いらっしゃらない場合には0を記入して下さい。

	生んだ男の子の数	生んだ女の子の数	生んだ子どもの数
0 人	2,435 (33.1%)	2,597 (35.3%)	848 (11.5%)
1 人	3,031 (41.2%)	3,049 (41.5%)	1,315 (17.9%)
2 人	1,485 (20.2%)	1,337 (18.2%)	3,421 (46.5%)
3 人	262 (3.6%)	231 (3.1%)	1,440 (19.6%)
4人以上	18 (0.2%)	17 (0.2%)	208 (2.8%)
不詳	123 (1.7%)	123 (1.7%)	122 (1.7%)
計	7,354	7,354	7,354

	現存する男の子の数	現存する女の子数	現存する子どもの数
0 人	2,348 (31.9%)	2,513 (34.2%)	789 (10.7%)
1 人	2,990 (40.7%)	2,982 (40.5%)	1,355 (18.4%)
2 人	1,436 (19.5%)	1,300 (17.7%)	3,441 (46.8%)
3 人	229 (3.1%)	212 (2.9%)	1,384 (18.8%)
4人以上	14 (0.2%)	11 (0.1%)	162 (2.2%)
不詳	337 (4.6%)	336 (4.6%)	223 (3.0%)
計	7,354	7,354	7,354

問14 【再婚の方におたずねします。】

あなたが前回の結婚で生んだお子さんは何人ですか。下の () 内に人数を記入して下さい。いらっしゃらない場合には0を記入して下さい。

前回の結婚で生んだ子どもの数 (全サンプルについて)

0 人	104 (38.7%)
1 人	84 (31.2%)
2 人	55 (20.4%)
3人以上	17 (6.3%)
不詳	9 (3.3%)
計	269

問15 あなたが現在の夫と結婚されてからこれまでに経験した妊娠の回数、死産の回数、人工妊娠中絶の回数をそれぞれ () 内に記入して下さい (ない場合には0を記入して下さい)。

	妊娠の回数	死産の回数	人工妊娠中絶の回数
0 回	595 (8.1%)	3,253 (44.2%)	3,465 (47.1%)
1 回	949 (12.9%)	968 (13.2%)	730 (9.9%)
2 回	2,167 (29.5%)	207 (2.8%)	206 (2.8%)
3 回	1,386 (18.8%)	23 (0.3%)	61 (0.8%)
4 回	596 (8.1%)	4 (0.1%)	13 (0.2%)
5回以上	368 (5.0%)	4 (0.1%)	5 (0.1%)
不詳	1,293 (17.6%)	2,895 (39.4%)	2,903 (39.5%)
計	7,354	7,354	7,354

【妊娠経験のある方におたずねします。ない方は問17へ進んで下さい】

問16 あなた方ご夫婦の結婚以来のすべての妊娠・出産 (6回以上妊娠された方は5回まで) についておたずねします。左から→にそって進み(1)から(5)までのそれぞれについて、あてはまる番号に○をつけ、年月および妊娠月数を記入して下さい。

出産の予定	第1妊娠	第2妊娠	第3妊娠	第4妊娠	第5妊娠
なるべく早く子どもが欲しかった	2,988 (44.2%)	1,303 (22.4%)	579 (15.9%)	191 (8.5%)	47 (2.8%)
出産間隔をあげようと思った	878 (13.0%)	2,421 (41.7%)	764 (21.0%)	155 (6.9%)	36 (2.2%)
(これ以上)子どもを生むつもりはなかった	75 (1.1%)	82 (1.4%)	354 (9.7%)	308 (13.6%)	158 (9.5%)
とくに考えていなかった	2,095 (31.0%)	1,205 (20.7%)	722 (19.8%)	234 (10.4%)	87 (5.2%)
不詳	723 (10.7%)	799 (13.8%)	1,224 (33.6%)	1,369 (60.7%)	1,333 (80.3%)
計	6,759	5,810	3,643	2,257	1,661
<非該当>	595	1,544	3,711	5,097	5,693

避妊の実行状況	第1妊娠	第2妊娠	第3妊娠	第4妊娠	第5妊娠
避妊をしなかった	2,335 (34.5%)	1,861 (32.0%)	920 (25.3%)	315 (14.0%)	111 (6.7%)
避妊をした	968 (14.3%)	1,733 (29.8%)	895 (24.6%)	389 (17.2%)	171 (10.3%)
不詳	3,456 (51.1%)	2,216 (38.1%)	1,828 (50.2%)	1,553 (68.8%)	1,379 (83.0%)
計	6,759	5,810	3,643	2,257	1,661
<非該当>	595	1,544	3,711	5,097	5,693

避妊の成否	第1妊娠	第2妊娠	第3妊娠	第4妊娠	第5妊娠
避妊に成功した	780 (11.5%)	1,372 (23.6%)	425 (11.7%)	85 (3.8%)	22 (1.3%)
避妊に失敗した	269 (4.0%)	392 (6.7%)	496 (13.6%)	311 (13.8%)	161 (9.7%)
不詳	5,710 (84.5%)	4,046 (69.6%)	2,722 (74.7%)	1,861 (82.5%)	1,478 (89.0%)
計	6,759	5,810	3,643	2,257	1,661
<非該当>	595	1,544	3,711	5,097	5,693

妊娠の結果	第1妊娠	第2妊娠	第3妊娠	第4妊娠	第5妊娠
出生	5,317 (78.7%)	4,286 (73.8%)	1,846 (50.7%)	523 (23.2%)	150 (9.0%)
死流産	571 (8.4%)	446 (7.7%)	250 (6.9%)	103 (4.6%)	38 (2.3%)
人工妊娠中絶	134 (2.0%)	174 (3.0%)	290 (8.0%)	248 (11.0%)	126 (7.6%)
現在妊娠中	84 (1.2%)	99 (1.7%)	28 (0.8%)	16 (0.7%)	3 (0.2%)
不詳	653 (9.7%)	805 (13.9%)	1,229 (33.7%)	1,367 (60.6%)	1,344 (80.9%)
計	6,759	5,810	3,643	2,257	1,661
<非該当>	595	1,544	3,711	5,097	5,693

出生児の性別	第1妊娠	第2妊娠	第3妊娠	第4妊娠	第5妊娠
男	2,666 (50.1%)	2,205 (51.3%)	923 (49.3%)	273 (50.6%)	79 (51.0%)
女	2,603 (49.0%)	2,042 (47.5%)	928 (49.6%)	259 (48.0%)	73 (47.1%)
双子	8 (0.2%)	8 (0.2%)	3 (0.2%)	1 (0.2%)	0 (0.0%)
不詳	40 (0.8%)	41 (1.0%)	18 (1.0%)	7 (1.3%)	3 (1.9%)
計	5,317	4,296	1,872	540	155
<非該当>	2,037	3,058	5,482	6,814	7,199

問17 あなた方ご夫婦は現在避妊をしていますか。あてはまる番号に○をつけて下さい。
また、現在実行している避妊方法のあてはまる番号にいくつでも○をつけて下さい。

現在の避妊の実行

現在避妊をしている（不妊手術も含む）	4,439 (60.4%)
以前にしたことがあるが現在はしていない	1,557 (21.2%)
今までしたことがない	756 (10.3%)
不詳	602 (8.2%)
計	7,354

現在の避妊方法 (複数回答)

コンドーム	3,351 (75.5%)
避妊フィルム・ゼリー	52 (1.2%)
オギノ式・基礎体温法・頸管粘液法	381 (8.6%)
IUD (リング・コイル・ループ)	116 (2.6%)
ピル (経口避妊薬)	41 (0.9%)
性交中絶 (膣外射精) 法	891 (20.1%)
男性の不妊手術 (パイプカットなど)	54 (1.2%)
女性の不妊手術 (卵管結さくなど)	170 (3.8%)
その他	45 (1.0%)
不詳	101 (2.3%)
計	4,439
<非該当>	2,915

問18 あなた方ご夫婦にとって理想的な子ども数は何人ですか。あなたのお考えにあてはまる番号に○をつけて下さい。

理想子ども数

子どもはいらない	135 (1.8%)
1人	229 (3.1%)
2人	3,082 (41.9%)
3人	3,086 (42.0%)
4人	459 (6.2%)
5人以上	78 (1.1%)
不詳	285 (3.9%)
計	7,354

問19 【問18で1～5に○をつけた方におたずねします。】

子どもの男女の別や組み合わせについても理想がありますか。
あてはまる番号に○をつけ、理想がある方は男の子、女の子の数を()内に記入して下さい。

理想の有無	理想の男児数	理想の女児数
理想あり	0人 251 (7.9%)	46 (1.4%)
理想なし	1人 1,991 (62.5%)	1,742 (54.6%)
不詳	2人 919 (28.8%)	1,345 (42.2%)
計	3人以上 20 (0.6%)	48 (1.5%)
<非該当>	不詳 7 (0.2%)	7 (0.2%)
	計 3,188	3,188
	<非該当> 4,166	4,166

問20 あなた方ご夫婦は、これから何人子どもを生むつもりですか。また、次のお子さんをいつ生むつもりですか。あなたのお考えにあてはまる番号に○をつけて下さい。
(現在妊娠中の方は、現在の妊娠も含めてお答え下さい)

出産予定の有無		出産予定時期	
(もう)生むつもりはない	5,373 (73.1%)	現在妊娠中	234 (15.4%)
(あと)1人生むつもり	890 (12.1%)	できるだけ早く	467 (30.7%)
(あと)2人生むつもり	533 (7.2%)	しばらく間をおいてから	529 (34.7%)
(あと)3人生むつもり	84 (1.1%)	とくに考えていない	238 (15.6%)
(あと)4人以上生むつも	16 (0.2%)	不詳	55 (3.6%)
不詳	458 (6.2%)	計	1,523
計	7,354	<非該当>	5,831

問21 そうしますと、あなた方ご夫婦は全部で何人のお子さんを持つつもりですか。

予定子ども数	
子どもはもたない	331 (4.5%)
1人	659 (9.0%)
2人	4001 (54.4%)
3人	1695 (23.0%)
4人	181 (2.5%)
5人以上	24 (0.3%)
不詳	463 (6.3%)
計	7,354

問22 【持つつもりの子どもの数(問21の答)が理想的な子どもの数(問18の答)よりも少ない方におたずねします】
なぜ理想とする数の子どもを持つとうとなさらないのですか。
下の理由のうちであてはまる番号にいくつでも○をつけて下さい。

理想予定差理由 (複数回答)	
子どもが生めないから	303 (14.3%)
高年齢で生むのはいやだから	712 (33.6%)
子どもの教育にお金がかかるから	695 (32.8%)
一般的に子どもを育てるのにお金がかかるから	755 (35.6%)
これ以上、育児の心理的・肉体的負担に耐えられないから	431 (20.3%)
家が狭いから	272 (12.8%)
世間なみの子ども数に合わせたいから	23 (1.1%)
自分の仕事(勤めや家業)に差し支えるから	265 (12.5%)
自分の趣味やレジャーと両立しないから	114 (5.4%)
一番末の子が夫の定年退職までに成人してほしいから	207 (9.8%)
その他	235 (11.1%)
不詳	214 (10.1%)
計	2,121
<非該当>	5,233

【妊娠・出産経験のある方におたずねします。ない方は問25へ進んで下さい】
 問23 あなたの最初のお子さん（第1子）の妊娠中および出産後一年間の生活状況について
 おたずねします。下の各欄にあてはまる番号に一つずつ○をつけて下さい。

妻の従業上の地位	第1子妊娠中	第1子生後1年
正規の職員として勤務	1,945 (28.8%)	881 (13.7%)
パート・アルバイト	600 (8.9%)	215 (3.3%)
自営業主・家族従業員	373 (5.5%)	383 (5.9%)
内職	82 (1.2%)	113 (1.8%)
無職・家事	3,129 (46.3%)	4,392 (68.1%)
学生	13 (0.2%)	6 (0.1%)
その他	23 (0.3%)	22 (0.3%)
不詳	594 (8.8%)	437 (6.8%)
計	6,759	6,449
<非該当>	595	905

妻の職種	第1子妊娠中	第1子生後1年
主として農林漁業	57 (1.9%)	61 (3.8%)
農林漁業以外の自営業	82 (2.7%)	89 (5.5%)
専門職	727 (24.0%)	440 (27.3%)
管理職	22 (0.7%)	17 (1.1%)
事務職	1,143 (37.8%)	407 (25.2%)
販売・サービス職	638 (21.1%)	322 (20.0%)
工場などの現場労働	261 (8.6%)	145 (9.0%)
不詳	93 (3.1%)	133 (8.2%)
計	3,023	1,614
<非該当>	4,331	5,740

妻の職場の従業員数	第1子妊娠中	第1子生後1年
1～9人	701 (23.2%)	479 (29.7%)
10～29人	384 (12.7%)	182 (11.3%)
30～99人	372 (12.3%)	156 (9.7%)
100～299人	345 (11.4%)	147 (9.1%)
300～999人	280 (9.3%)	104 (6.4%)
1000人以上	486 (16.1%)	149 (9.2%)
公官庁	295 (9.8%)	206 (12.8%)
不詳	160 (5.3%)	191 (11.8%)
計	3,023	1,614
<非該当>	4,331	5,740

第1子妊娠中の同別居	妻の父親		妻の母親	
同居	262 (3.9%)	312 (4.6%)		
別居	3,461 (51.2%)	3,814 (56.4%)		
死別	522 (7.7%)	154 (2.3%)		
不詳	2514 (37.2%)	2479 (36.7%)		
計	6,759	6,759		
<非該当>	595	595		

第1子妊娠中の同別居	夫の父親		夫の母親	
同居	1,080 (16.0%)	1,265 (18.7%)		
別居	2,853 (42.2%)	3,241 (48.0%)		
死別	688 (10.2%)	198 (2.9%)		
不詳	2138 (31.6%)	2055 (30.4%)		
計	6,759	6,759		
<非該当>	595	595		

第1子生後1年の同別居

	妻の父親	妻の母親
同居	240 (3.7%)	296 (4.6%)
別居	3,063 (47.5%)	3,390 (52.6%)
死別	503 (7.8%)	148 (2.3%)
不詳	2,643 (41.0%)	2,615 (40.5%)
計	6,449	6,449
<非該当>	905	905

	夫の父親	夫の母親
同居	1,000 (15.5%)	1,184 (18.4%)
別居	2,477 (38.4%)	2,846 (44.1%)
死別	668 (10.4%)	188 (2.9%)
不詳	2,304 (35.7%)	2,231 (34.6%)
計	6,449	6,449
<非該当>	905	905

【出産経験のある方におたずねします。ない方は問25へ進んで下さい】

問24 最初のお子さんが満1歳になるまでの間、お子さんの保育をどなたがなさいましたか。また、どのような制度を利用しましたか。主なものを3つまで選んで下さい。

保育者および保育制度 (複数回答)

妻	6,218 (95.6%)
夫	2,100 (32.3%)
同居している夫の親	902 (13.9%)
同居している妻の親	284 (4.4%)
近くに別居している夫の親	260 (4.0%)
近くに別居している妻の親	786 (12.1%)
その他の親族	154 (2.4%)
認可保育所(公立・私立)	178 (2.7%)
企業内保育所	35 (0.5%)
その他の保育施設(無認可・ベビーホテル)	56 (0.9%)
個人家庭保育やベビーシッターなど	70 (1.1%)
育児休業	179 (2.8%)
計	6,506
<非該当>	848

問25 あなた方ご夫婦の兄弟姉妹を()内に記入して下さい(亡くなられた方は含めません)。いらっしゃる場合にはそれぞれ()内に0を記入して下さい。

	妻の兄	妻の弟	妻の姉	妻の妹
0人	4,234 (57.6%)	4,145 (56.4%)	4,410 (60.0%)	4,554 (61.9%)
1人	1,977 (26.9%)	1,930 (26.2%)	2,095 (28.5%)	1,923 (26.1%)
2人	513 (7.0%)	606 (8.2%)	362 (4.9%)	389 (5.3%)
3人	150 (2.0%)	197 (2.7%)	56 (0.8%)	60 (0.8%)
4人以上	82 (1.1%)	82 (1.1%)	11 (0.1%)	12 (0.2%)
不詳	398 (5.4%)	394 (5.4%)	420 (5.7%)	416 (5.7%)
計	7,354	7,354	7,354	7,354

	夫の兄	夫の弟	夫の姉	夫の妹
0人	3,989 (54.2%)	3,956 (53.8%)	4,389 (59.7%)	4,497 (61.2%)
1人	1,953 (26.6%)	1,929 (26.2%)	2,004 (27.3%)	1,898 (25.8%)
2人	664 (9.0%)	673 (9.2%)	392 (5.3%)	395 (5.4%)
3人	205 (2.8%)	250 (3.4%)	66 (0.9%)	61 (0.8%)
4人以上	97 (1.3%)	105 (1.4%)	21 (0.3%)	14 (0.2%)
不詳	446 (6.1%)	441 (6.0%)	482 (6.6%)	489 (6.6%)
計	7,354	7,354	7,354	7,354

問26 あなたの（ご両）親の現在の生死の別、出生年を下の欄に記入して下さい。

妻の両親の生死		父親		母親	
現在生存		4,943	(67.2%)	6,220	(84.6%)
すでに死亡		2,212	(30.1%)	928	(12.6%)
不詳		199	(2.7%)	206	(2.8%)
計		7,354		7,354	

妻の両親の出生年		父親		母親	
1914年以前		703	(9.6%)	1919年以前	764 (10.4%)
1915～1919年		689	(9.4%)	1920～1924年	896 (12.2%)
1920～1924年		1,008	(13.7%)	1925～1929年	1,373 (18.7%)
1925～1929年		1,398	(19.0%)	1930～1934年	1,327 (18.0%)
1930～1934年		1,243	(16.9%)	1935～1939年	1,130 (15.4%)
1935～1939年		928	(12.6%)	1940～1944年	847 (11.5%)
1940年以降		687	(9.3%)	1945年以降	418 (5.7%)
不詳		698	(9.5%)	不詳	599 (8.1%)
計		7,354		計	7,354

問27 あなたのお父様の職業についておたずねします。下の各欄のあてはまる番号に一つずつ○をつけて下さい。
 (定年退職または死亡されている場合には在職中の主な職業を選んで下さい。)

妻の父親の従業上の地位		妻の父親の職種	
正規の職員として勤務	3,499 (47.6%)	主として農林漁業	906 (14.1%)
パート・アルバイト	202 (2.7%)	農林漁業以外の自営業	646 (10.1%)
自営業主・家族従業員	2,537 (34.5%)	専門職	1,204 (18.8%)
内職	17 (0.2%)	管理職	943 (14.7%)
無職・家事	447 (6.1%)	事務職	488 (7.6%)
学生	1 (0.0%)	販売・サービス職	863 (13.5%)
その他	158 (2.1%)	工場などの現場労働	1,111 (17.3%)
不詳	493 (6.7%)	不詳	252 (3.9%)
計	7,354	計	6,413
		<非該当>	941

問28 あなたにのお母様の就業経歴について、あてはまる番号に○をつけて下さい。

母親の就業状態	
結婚前からずっと勤めを続けてきた	1,037 (14.1%)
子どもが大きくなってから再就職した	1,500 (20.4%)
ずっと自営の仕事（農業を含む）や内職を続けてきた	2,501 (34.0%)
ずっと家事・育児をしてきた	1,677 (22.8%)
その他	332 (4.5%)
不詳	307 (4.2%)
計	7,354

(2) クロス集計主要結果

表1 結婚持続期間別、妻の出会い年齢(各歳)別、夫婦数および平均出会い年齢

出会い年齢	結婚持続期間							
	総数	0～4年	5～9年	10～14年	15～19年	20～24年	25年以上	不詳
15歳未満	118	33	24	20	19	14	8	-
15歳	90	17	21	20	17	10	5	-
16歳	117	24	23	19	22	21	8	-
17歳	216	53	34	30	42	28	29	-
18歳	493	94	89	74	86	97	53	-
19歳	604	98	111	109	78	119	89	-
20歳	635	107	93	120	111	143	61	-
21歳	615	109	83	93	114	142	74	-
22歳	663	123	103	100	119	162	56	-
23歳	581	91	87	100	118	159	26	-
24歳	476	73	86	94	104	113	6	-
25歳	401	80	85	76	82	78	-	-
26歳	284	57	62	59	71	35	-	-
27歳	212	41	54	58	45	14	-	-
28歳	127	42	33	25	22	5	-	-
29歳	98	30	18	25	25	-	-	-
30歳	59	15	20	14	10	-	-	-
31歳	51	26	10	13	2	-	-	-
32歳	23	12	5	5	1	-	-	-
33歳	14	4	6	3	1	-	-	-
34歳	9	3	2	4	-	-	-	-
35歳	11	3	6	2	-	-	-	-
36歳	7	3	2	2	-	-	-	-
37歳	7	2	4	1	-	-	-	-
38歳	4	1	3	-	-	-	-	-
39歳	1	1	-	-	-	-	-	-
40歳	3	2	1	-	-	-	-	-
41歳	1	-	1	-	-	-	-	-
42歳	-	-	-	-	-	-	-	-
43歳	-	-	-	-	-	-	-	-
44歳	-	-	-	-	-	-	-	-
45歳	1	1	-	-	-	-	-	-
46歳	-	-	-	-	-	-	-	-
47歳	-	-	-	-	-	-	-	-
48歳	-	-	-	-	-	-	-	-
49歳	-	-	-	-	-	-	-	-
不詳	1,433	152	220	227	253	286	144	151
総数	7,354	1,297	1,286	1,293	1,342	1,426	559	151
平均年齢	22.29	22.71	22.76	22.66	22.40	21.76	20.18	-

妻の出会い年齢、婚約年齢、結婚年齢のいずれかが不詳か、前後関係に不整合があるものは不詳とした。平均年齢の計算は月齢を用いた。また表1～13においては、結婚月不詳の標本は結婚持続期間不詳とした。なお、標本の性質上(妻の調査時年齢が50歳未満の夫婦に限定)、結婚持続期間が長いほど妻の結婚年齢が若い夫婦に偏る。

表2 結婚持続期間別、妻の婚約年齢(各歳)別、夫婦数および平均婚約年齢

出会い年齢	結婚持続期間							
	総数	0～4年	5～9年	10～14年	15～19年	20～24年	25年以上	不詳
15歳未満	2	-	1	-	1	-	-	-
15歳	7	-	3	-	2	-	1	-
16歳	9	3	-	2	2	1	1	-
17歳	26	4	8	2	2	5	5	-
18歳	98	21	8	9	16	19	25	-
19歳	204	38	30	24	27	45	40	-
20歳	382	50	45	61	63	91	72	-
21歳	588	60	62	86	116	165	99	-
22歳	787	103	98	132	146	211	97	-
23歳	825	134	138	132	160	204	57	-
24歳	863	159	159	175	155	197	18	-
25歳	675	134	153	131	145	112	-	-
26歳	480	115	115	94	100	56	-	-
27歳	322	82	81	73	63	23	-	-
28歳	235	79	58	57	32	9	-	-
29歳	138	51	31	23	32	1	-	-
30歳	89	30	21	24	14	-	-	-
31歳	75	34	19	15	7	-	-	-
32歳	38	18	8	9	3	-	-	-
33歳	21	8	6	4	3	-	-	-
34歳	11	3	1	7	-	-	-	-
35歳	8	4	4	-	-	-	-	-
36歳	12	3	5	4	-	-	-	-
37歳	12	5	5	2	-	-	-	-
38歳	5	1	4	-	-	-	-	-
39歳	1	1	-	-	-	-	-	-
40歳	4	2	2	-	-	-	-	-
41歳	1	1	-	-	-	-	-	-
42歳	2	1	1	-	-	-	-	-
43歳	-	-	-	-	-	-	-	-
44歳	-	-	-	-	-	-	-	-
45歳	-	-	-	-	-	-	-	-
46歳	1	1	-	-	-	-	-	-
47歳	-	-	-	-	-	-	-	-
48歳	-	-	-	-	-	-	-	-
49歳	-	-	-	-	-	-	-	-
不詳	1,433	152	220	227	253	286	144	151
総数	7,354	1,297	1,286	1,293	1,342	1,426	559	151
平均年齢	24.25	25.35	25.08	24.70	24.13	23.07	21.45	-

妻の出会い年齢、婚約年齢、結婚年齢のいずれかが不詳か、前後関係に不整合があるものは不詳とした。平均年齢の計算は月齢を用いた。また表1～13においては、結婚月不詳の標本は結婚持続期間不詳とした。なお、標本の性質上(妻の調査時年齢が50歳未満の夫婦に限定)、結婚持続期間が長いほど妻の結婚年齢が若い夫婦に偏る。

表3 結婚持続期間別、妻の結婚年齢(各歳)別、夫婦数および平均結婚年齢

出会う年齢	結婚持続期間							
	総数	0～4年	5～9年	10～14年	15～19年	20～24年	25年以上	不詳
15歳未満	-	-	-	-	-	-	-	-
15歳	4	-	2	-	1	1	-	-
16歳	4	2	-	-	2	4	-	-
17歳	18	1	5	4	-	-	4	-
18歳	53	13	3	5	5	10	17	-
19歳	116	24	16	14	14	19	29	-
20歳	257	41	37	36	36	58	49	-
21歳	449	46	47	63	82	130	81	-
22歳	674	74	56	86	138	196	124	-
23歳	810	97	111	141	160	225	76	-
24歳	866	137	140	168	162	224	35	-
25歳	838	159	190	176	174	139	-	-
26歳	601	151	138	108	117	87	-	-
27歳	418	105	115	92	77	29	-	-
28歳	280	76	72	67	50	15	-	-
29歳	179	74	38	31	33	3	-	-
30歳	127	46	31	28	22	-	-	-
31歳	72	34	14	16	8	-	-	-
32歳	56	26	15	11	4	-	-	-
33歳	30	13	10	6	1	-	-	-
34歳	21	6	5	7	3	-	-	-
35歳	4	2	1	1	-	-	-	-
36歳	16	4	8	4	-	-	-	-
37歳	9	4	3	2	-	-	-	-
38歳	7	3	4	-	-	-	-	-
39歳	4	2	2	-	-	-	-	-
40歳	3	2	1	-	-	-	-	-
41歳	2	1	1	-	-	-	-	-
42歳	2	1	1	-	-	-	-	-
43歳	-	-	-	-	-	-	-	-
44歳	-	-	-	-	-	-	-	-
45歳	-	-	-	-	-	-	-	-
46歳	1	1	-	-	-	-	-	-
47歳	-	-	-	-	-	-	-	-
48歳	-	-	-	-	-	-	-	-
49歳	-	-	-	-	-	-	-	-
不詳	1,433	152	220	227	253	286	144	151
総数	7,354	1,297	1,286	1,293	1,342	1,426	559	151
平均年齢	24.89	26.07	25.83	25.31	24.74	23.62	21.96	-

妻の出会う年齢、婚約年齢、結婚年齢のいずれかが不詳か、前後関係に不整合があるものは不詳とした。平均年齢の計算は月齢を用いた。また表1～13においては、結婚月不詳の標本は結婚持続期間不詳とした。なお、標本の性質上(妻の調査時年齢が50歳未満の夫婦に限定)、結婚持続期間が長いほど妻の結婚年齢が若い夫婦に偏る。

表4 結婚持続期間別、夫の出会い年齢(各歳)別、夫婦数および平均出会い年齢

出会い年齢	結婚持続期間							
	総数	0～4年	5～9年	10～14年	15～19年	20～24年	25年以上	不詳
15歳未満	98	27	21	17	17	11	5	-
15歳	51	11	10	13	7	7	3	-
16歳	71	15	10	17	17	8	4	-
17歳	112	31	26	16	19	12	8	-
18歳	196	47	37	26	31	40	15	-
19歳	295	72	54	40	55	49	25	-
20歳	349	71	59	61	69	65	24	-
21歳	377	77	71	67	49	73	40	-
22歳	445	74	77	77	71	97	49	-
23歳	435	91	70	66	68	105	35	-
24歳	462	93	69	75	79	112	34	-
25歳	521	89	87	83	83	126	53	-
26歳	455	72	74	81	88	105	35	-
27歳	425	59	79	69	89	98	31	-
28歳	387	55	48	72	105	87	20	-
29歳	324	48	51	82	83	42	18	-
30歳	258	38	48	58	71	36	7	-
31歳	158	33	38	31	28	24	4	-
32歳	146	35	33	36	22	17	3	-
33歳	98	22	26	21	20	9	-	-
34歳	82	23	23	20	8	8	-	-
35歳	46	12	15	14	4	1	-	-
36歳	28	10	11	5	1	1	-	-
37歳	25	13	3	7	1	1	-	-
38歳	17	8	5	3	1	-	-	-
39歳	8	2	6	-	-	-	-	-
40歳	8	1	5	2	-	-	-	-
41歳	5	1	3	1	-	-	-	-
42歳	6	4	2	-	-	-	-	-
43歳	6	4	-	2	-	-	-	-
44歳	2	-	1	-	-	1	-	-
45歳	2	1	1	-	-	-	-	-
46歳	1	-	1	-	-	-	-	-
47歳	3	2	1	-	-	-	-	-
48歳	1	1	-	-	-	-	-	-
49歳	-	-	-	-	-	-	-	-
50歳以上	-	-	-	-	-	-	-	-
不詳	1,451	155	221	231	256	291	146	151
総数	7,354	1,297	1,286	1,293	1,342	1,426	559	151
平均年齢	25.13	25.06	25.54	25.62	25.26	24.72	23.82	-

妻および夫の出会い年齢、婚約年齢、結婚年齢のいずれかが不詳か、前後関係に不整合があるものは不詳とした。平均年齢の計算は月齢を用いた。また表1～13においては、結婚月不詳の標本は結婚持続期間不詳とした。なお、標本の性質上(妻の調査時年齢が50歳未満の夫婦に限定)、結婚持続期間が長いほど妻の結婚年齢が若い夫婦に偏る。

表5 結婚持続期間別、夫の婚約年齢(各歳)別、夫婦数および平均婚約年齢

婚約年齢	結婚持続期間							
	総数	0～4年	5～9年	10～14年	15～19年	20～24年	25年以上	不詳
15歳未満	-	-	-	-	-	-	-	-
15歳	1	1	-	-	-	-	-	-
16歳	3	1	1	1	-	-	-	-
17歳	15	1	7	1	1	1	4	-
18歳	25	7	3	2	7	2	4	-
19歳	77	21	13	11	13	10	9	-
20歳	130	30	22	17	21	26	14	-
21歳	206	29	25	26	44	48	34	-
22歳	341	55	49	55	44	96	42	-
23歳	416	70	61	67	63	111	44	-
24歳	566	110	86	80	101	144	45	-
25歳	685	112	121	112	134	155	51	-
26歳	660	135	105	123	110	137	50	-
27歳	589	100	112	92	115	125	45	-
28歳	531	96	91	96	120	95	33	-
29歳	450	73	79	105	105	68	20	-
30歳	348	64	66	84	82	45	7	-
31歳	213	47	42	43	48	27	6	-
32歳	203	51	49	47	32	19	5	-
33歳	119	31	28	29	22	9	-	-
34歳	99	23	30	26	11	9	-	-
35歳	70	22	18	19	7	4	-	-
36歳	45	16	19	7	2	1	-	-
37歳	30	11	9	7	2	1	-	-
38歳	18	8	3	5	2	-	-	-
39歳	15	5	9	-	-	1	-	-
40歳	10	4	4	2	-	-	-	-
41歳	9	4	2	3	-	-	-	-
42歳	8	3	5	-	-	-	-	-
43歳	5	4	-	1	-	-	-	-
44歳	3	-	3	-	-	-	-	-
45歳	4	2	1	-	-	1	-	-
46歳	2	1	-	1	-	-	-	-
47歳	5	4	1	-	-	-	-	-
48歳	2	1	1	-	-	-	-	-
49歳	-	-	-	-	-	-	-	-
50歳以上	-	-	-	-	-	-	-	-
不詳	1,451	155	221	231	256	291	146	151
総数	7,354	1,297	1,286	1,293	1,342	1,426	559	151
平均年齢	27.09	27.71	27.87	27.66	27.01	26.04	25.09	-

妻および夫の出会い年齢、婚約年齢、結婚年齢のいずれかが不詳か、前後関係に不整合があるものは不詳とした。平均年齢の計算は月齢を用いた。また表1～13においては、結婚月不詳の標本は結婚持続期間不詳とした。なお、標本の性質上(妻の調査時年齢が50歳未満の夫婦に限定)、結婚持続期間が長いほど妻の結婚年齢が若い夫婦に偏る。

表6 結婚持続期間別、夫の結婚年齢(各歳)別、夫婦数および平均結婚年齢

結婚年齢	結婚持続期間							不詳
	総数	0～4年	5～9年	10～14年	15～19年	20～24年	25年以上	
15歳未満	-	-	-	-	-	-	-	-
15歳	-	-	-	-	-	-	-	-
16歳	2	1	1	-	-	-	-	-
17歳	2	-	-	-	-	-	2	-
18歳	20	5	4	3	2	2	4	-
19歳	43	15	6	5	7	5	5	-
20歳	82	21	15	15	9	11	11	-
21歳	136	19	22	16	26	32	21	-
22歳	223	38	24	31	39	55	36	-
23歳	373	61	47	61	50	108	46	-
24歳	458	69	73	55	84	131	46	-
25歳	645	115	96	104	129	159	42	-
26歳	711	117	114	125	127	162	66	-
27歳	670	133	118	116	118	144	41	-
28歳	592	102	113	105	127	101	44	-
29歳	512	93	94	106	110	87	22	-
30歳	401	76	70	90	106	43	16	-
31歳	278	59	57	66	52	39	5	-
32歳	220	53	49	46	43	25	4	-
33歳	158	42	40	36	27	11	2	-
34歳	105	27	30	27	13	8	-	-
35歳	87	24	27	23	8	5	-	-
36歳	51	13	18	11	5	4	-	-
37歳	38	17	11	8	1	1	-	-
38歳	25	11	9	3	2	-	-	-
39歳	18	6	7	3	1	1	-	-
40歳	9	4	3	2	-	-	-	-
41歳	13	4	6	3	-	-	-	-
42歳	6	2	4	-	-	-	-	-
43歳	8	6	1	1	-	-	-	-
44歳	4	1	3	-	-	-	-	-
45歳	3	1	1	-	-	1	-	-
46歳	2	2	-	-	-	-	-	-
47歳	5	3	1	1	-	-	-	-
48歳	1	1	-	-	-	-	-	-
49歳	1	1	-	-	-	-	-	-
50歳以上	1	-	1	-	-	-	-	-
不詳	1,451	155	221	231	256	291	146	151
総数	7,354	1,297	1,286	1,293	1,342	1,426	559	151
平均年齢	27.73	28.43	28.62	28.26	27.61	26.59	25.61	-

妻および夫の出会い年齢、婚約年齢、結婚年齢のいずれかが不詳か、前後関係に不整合があるものは不詳とした。平均年齢の計算は月齢を用いた。また表1～13においては、結婚月不詳の標本は結婚持続期間不詳とした。なお、標本の性質上(妻の調査時年齢が50歳未満の夫婦に限定)、結婚持続期間が長いほど妻の結婚年齢が若い夫婦に偏る。

表7 結婚持続期間別、出会いから結婚までの期間別、夫婦数および平均期間

出会い～結婚期間	結 婚 持 続 期 間							
	総 数	0～4年	5～9年	10～14年	15～19年	20～24年	25年以上	不 詳
6ヶ月未満	556	43	56	88	132	171	66	-
6～11ヶ月	1,212	148	186	215	264	304	95	-
12～17ヶ月	839	150	129	164	151	170	75	-
18～23ヶ月	565	110	99	85	106	120	45	-
24～29ヶ月	495	93	105	82	76	94	45	-
30～35ヶ月	380	74	71	81	69	62	23	-
36～41ヶ月	312	82	64	63	38	50	15	-
42～47ヶ月	308	77	55	60	50	51	15	-
48～53ヶ月	221	72	42	39	38	20	10	-
54～59ヶ月	184	50	39	33	35	22	5	-
60～71ヶ月	291	78	74	57	49	28	5	-
72～83ヶ月	187	54	52	31	25	19	6	-
84～95ヶ月	122	38	34	28	10	9	3	-
96～107ヶ月	81	25	24	12	11	6	3	-
108～119ヶ月	37	10	10	5	9	2	1	-
120～179ヶ月	107	32	21	18	23	11	2	-
180ヶ月以上	24	9	5	5	3	1	1	-
不詳	1,433	152	220	227	253	286	144	151
総数	7,354	1,297	1,286	1,293	1,342	1,426	559	151
平均期間	2.60	3.37	3.08	2.65	2.34	1.86	1.78	-

妻の出会い年齢、婚約年齢、結婚年齢のいずれかが不詳か、前後関係に不整合があるものは不詳とした。平均年齢の計算は月齢を用いた。また表1～13においては、結婚月不詳の標本は結婚持続期間不詳とした。なお、標本の性質上(妻の調査時年齢が50歳未満の夫婦に限定)、結婚持続期間が長いほど妻の結婚年齢が若い夫婦に偏る。

表8 人口集中地区分類別、妻の出会い年齢(各歳)/婚約年齢(各歳)/結婚年齢(各歳)別、夫婦数および各平均年齢(結婚持続期間10年未満の夫婦)

年 齢	[出会い年齢]				[婚約年齢]				[結婚年齢]			
	総 数	非人口 集中地 区	人口集中地区		総 数	非人口 集中地 区	人口集中地区		総 数	非人口 集中地 区	人口集中地区	
			人口200万 未満	人口200万 以上			人口200万 未満	人口200万 以上			人口200万 未満	人口200万 以上
総数	2,583	752	1,502	329	2,583	752	1,502	329	2,583	752	1,502	329
15歳未満	57	22	29	6	1	1	-	-	-	-	-	-
15歳	38	10	23	5	3	-	2	1	2	-	2	-
16歳	47	11	32	4	3	-	2	1	2	-	1	1
17歳	87	30	49	8	12	4	8	-	6	3	3	-
18歳	183	48	114	21	29	8	20	1	16	3	13	-
19歳	209	71	110	28	68	24	38	6	40	12	24	4
20歳	200	60	114	26	95	36	52	7	78	31	42	5
21歳	192	56	102	34	122	39	67	16	93	35	47	11
22歳	226	72	124	30	201	65	110	26	130	42	74	14
23歳	178	51	110	17	272	85	152	35	208	75	107	26
24歳	159	56	86	17	318	108	171	39	277	87	155	35
25歳	165	40	100	25	287	80	174	33	349	109	195	45
26歳	119	38	67	14	230	57	139	34	289	75	182	32
27歳	95	23	56	16	163	42	97	24	220	54	130	36
28歳	75	16	51	8	137	35	79	23	148	40	84	24
29歳	48	12	26	10	82	18	50	14	112	24	73	15
30歳	35	10	21	4	51	15	29	7	77	19	43	15
31歳	36	8	24	4	53	13	33	7	48	12	30	6
32歳	17	3	11	3	26	5	16	5	41	11	23	7
33歳	10	1	7	2	14	3	10	1	23	4	17	2
34歳	5	2	3	-	4	1	2	1	11	3	6	2
35歳	9	3	5	1	8	2	5	1	3	-	2	1
36歳	5	1	3	1	8	2	5	1	12	3	7	2
37歳	6	2	3	1	10	2	7	1	7	2	5	-
38歳	4	1	3	-	5	1	3	1	7	2	4	1
39歳	1	-	1	-	1	-	1	-	4	-	3	1
40歳	3	1	2	-	4	1	3	-	3	-	3	-
41歳	1	-	1	-	1	-	1	-	2	1	1	-
42歳	-	-	-	-	2	1	1	-	2	1	1	-
43歳	-	-	-	-	-	-	-	-	-	-	-	-
44歳	-	-	-	-	-	-	-	-	-	-	-	-
45歳	1	-	1	-	-	-	-	-	-	-	-	-
46歳	-	-	-	-	1	-	1	-	1	-	1	-
47歳	-	-	-	-	-	-	-	-	-	-	-	-
48歳	-	-	-	-	-	-	-	-	-	-	-	-
49歳	-	-	-	-	-	-	-	-	-	-	-	-
不詳	372	104	224	44	372	104	224	44	372	104	224	44
平均年齢	22.73	22.44	22.85	22.89	25.22	24.84	25.34	25.55	25.96	25.51	26.09	26.36

結婚持続期間10年未満の夫婦(調査時点より過去10年間の結婚)に限定。妻の出会い年齢、婚約年齢、結婚年齢のいずれかが不詳か、前後関係に不整合があるものは不詳とした。平均年齢の計算には月齢を用いた。また表1～13においては、結婚月不詳の標本は結婚持続期間不詳とした。

表9 結婚形態別、夫の出会い年齢(各歳)/婚約年齢(各歳)/結婚年齢(各歳)別、夫婦数
および各平均年齢(結婚持続期間10年未満の夫婦)

年 齢	[出会い年齢]				[婚約年齢]				[結婚年齢]			
	総 数	恋愛 結婚	見合い 結婚	その他 ・不詳	総 数	恋愛 結婚	見合い 結婚	その他 ・不詳	総 数	恋愛 結婚	見合い 結婚	その他 ・不詳
総数	2,583	2,153	358	72	2,583	2,153	358	72	2,583	2,153	358	72
15歳未満	57	55	1	1	1	1	-	-	-	-	-	-
15歳	38	38	-	-	3	2	1	-	2	2	-	-
16歳	47	46	-	1	3	3	-	-	2	2	-	-
17歳	87	85	-	2	12	12	-	-	6	6	-	-
18歳	183	179	-	4	29	26	-	3	16	15	-	1
19歳	209	205	2	2	68	66	1	1	40	39	1	-
20歳	200	194	3	3	95	93	1	1	78	73	1	4
21歳	192	181	7	4	122	117	3	2	93	91	1	1
22歳	226	212	11	3	201	192	7	2	130	125	4	1
23歳	178	148	24	6	272	246	20	6	208	195	10	3
24歳	159	118	39	2	318	281	31	6	277	240	30	7
25歳	165	110	53	2	287	235	51	1	349	299	45	5
26歳	119	82	35	2	230	185	41	4	289	241	46	2
27歳	95	52	43	-	163	116	44	3	220	169	46	5
28歳	75	33	41	1	137	94	39	4	148	106	41	1
29歳	48	25	23	-	82	44	38	-	112	73	38	1
30歳	35	18	16	1	51	35	15	1	77	54	22	1
31歳	36	19	16	1	53	34	18	1	48	29	17	2
32歳	17	11	6	-	26	17	9	-	41	30	10	1
33歳	10	5	5	-	14	10	4	-	23	14	9	-
34歳	5	3	2	-	4	2	2	-	11	7	4	-
35歳	9	4	5	-	8	4	4	-	3	1	2	-
36歳	5	2	3	-	8	4	4	-	12	7	5	-
37歳	6	5	1	-	10	8	2	-	7	5	2	-
38歳	4	3	1	-	5	3	2	-	7	5	2	-
39歳	1	1	-	-	1	1	-	-	4	3	1	-
40歳	3	1	1	1	4	3	-	1	3	2	-	1
41歳	1	-	1	-	1	-	1	-	2	1	1	-
42歳	-	-	-	-	2	1	1	-	2	1	1	-
43歳	-	-	-	-	-	-	-	-	-	-	-	-
44歳	-	-	-	-	-	-	-	-	-	-	-	-
45歳	1	1	-	-	-	-	-	-	-	-	-	-
46歳	-	-	-	-	1	1	-	-	-	-	-	-
47歳	-	-	-	-	-	-	-	-	1	1	-	-
48歳	-	-	-	-	-	-	-	-	-	-	-	-
49歳	-	-	-	-	-	-	-	-	-	-	-	-
不詳	372	317	19	36	372	317	19	36	372	317	19	36
平均年齢	22.73	21.92	27.11	22.79	25.22	24.78	27.63	25.04	25.96	25.56	28.13	25.75

結婚持続期間10年未満の夫婦(調査時点より過去10年間の結婚)に限定。妻の出会い年齢、婚約年齢、結婚年齢のいずれかが不詳か、前後関係に不整合があるものは不詳とした。平均年齢の計算には月齢を用いた。また表1~13においては、結婚月不詳の標本は結婚持続期間不詳とした。

表10 人口集中地区分類別、妻の出会い年齢(各歳)/婚約年齢(各歳)/結婚年齢(各歳)別、夫婦数および各平均年齢(結婚持続期間10年未満の夫婦)

年 齢	[出会い年齢]				[婚約年齢]				[結婚年齢]			
	総 数	非人口 集中地 区	人口集中地区		総 数	非人口 集中地 区	人口集中地区		総 数	非人口 集中地 区	人口集中地区	
			人口200万 未満	人口200万 以上			人口200万 未満	人口200万 以上			人口200万 未満	人口200万 以上
総数	2,583	752	1,502	329	2,583	752	1,502	329	2,583	752	1,502	329
15歳未満	48	16	27	5	-	-	-	-	-	-	-	-
15歳	21	7	10	4	1	-	1	-	-	-	-	-
16歳	25	9	13	3	2	1	1	-	2	1	1	-
17歳	57	21	30	6	8	4	3	1	-	-	-	-
18歳	84	21	50	13	10	4	6	-	9	4	5	-
19歳	126	30	87	9	34	12	20	2	21	7	12	2
20歳	130	40	73	17	52	17	29	6	36	15	16	5
21歳	148	51	77	20	54	21	30	3	41	16	23	2
22歳	151	39	84	28	104	32	54	18	62	20	34	8
23歳	161	40	97	24	131	33	79	19	108	33	62	13
24歳	162	43	99	20	196	54	114	28	142	38	84	20
25歳	176	56	96	24	233	68	141	24	211	64	120	27
26歳	146	40	87	19	240	57	144	39	231	59	146	26
27歳	138	38	89	11	212	67	113	32	251	66	143	42
28歳	103	32	57	14	187	59	110	18	215	64	124	27
29歳	99	30	57	12	152	39	97	16	187	58	104	25
30歳	86	30	48	8	130	38	77	15	146	42	91	13
31歳	71	27	35	9	89	35	45	9	116	31	71	14
32歳	68	23	34	11	100	31	53	16	102	38	52	12
33歳	48	14	27	7	59	18	35	6	82	21	47	14
34歳	46	14	28	4	53	19	26	8	57	21	31	5
35歳	27	5	19	3	40	8	28	4	51	16	29	6
36歳	21	5	12	4	35	9	18	8	31	7	14	10
37歳	16	4	10	2	20	4	12	4	28	7	19	2
38歳	13	4	6	3	11	5	5	1	20	7	10	3
39歳	8	3	5	-	14	5	8	1	13	3	8	2
40歳	6	1	4	1	8	1	7	-	7	3	4	-
41歳	4	-	3	1	6	1	2	3	10	1	6	3
42歳	6	1	4	1	8	1	5	2	6	-	5	1
43歳	4	2	1	1	4	2	2	-	7	3	3	1
44歳	1	-	1	-	3	-	3	-	4	-	4	-
45歳	2	1	1	-	3	1	1	1	2	1	1	-
46歳	1	-	1	-	1	-	1	-	2	-	1	1
47歳	3	-	3	-	5	1	4	-	4	1	3	-
48歳	1	-	1	-	2	-	2	-	1	-	1	-
49歳	-	-	-	-	-	-	-	-	1	-	1	-
50歳以上	-	-	-	-	-	-	-	-	1	-	1	-
不詳	376	105	226	45	376	105	226	45	376	105	226	45
平均年齢	25.29	25.24	25.33	25.26	27.78	27.65	27.82	27.92	28.52	28.32	28.58	28.73

結婚持続期間10年未満の夫婦(調査時点より過去10年間の結婚)に限定。夫の出会い年齢、婚約年齢、結婚年齢のいずれかが不詳か、前後関係に不整合があるものは不詳とした。平均年齢の計算には月齢を用いた。また表1～13においては、結婚月不詳の標本は結婚持続期間不詳とした。

表11 結婚形態別、夫の出会い年齢(各歳)/婚約年齢(各歳)/結婚年齢(各歳)別、夫婦数および各平均年齢(結婚持続期間10年未満の夫婦)

年 齢	[出会い年齢]				[婚約年齢]				[結婚年齢]			
	総 数	恋愛結婚	見合い結婚	その他・不詳	総 数	恋愛結婚	見合い結婚	その他・不詳	総 数	恋愛結婚	見合い結婚	その他・不詳
総数	2,583	2,153	358	72	2,583	2,153	358	72	2,583	2,153	358	72
15歳未満	48	48	-	-	-	-	-	-	-	-	-	-
15歳	21	20	-	1	1	1	-	-	-	-	-	-
16歳	25	25	-	-	2	2	-	-	2	2	-	-
17歳	57	55	1	1	8	7	1	-	-	-	-	-
18歳	84	80	-	4	10	8	-	2	9	9	-	-
19歳	126	126	-	-	34	33	-	1	21	19	-	2
20歳	130	126	1	3	52	51	-	1	36	35	-	1
21歳	148	143	1	4	54	52	1	1	41	39	1	1
22歳	151	149	-	2	104	103	-	1	62	61	-	1
23歳	161	156	3	2	131	129	-	2	108	107	-	1
24歳	162	155	5	2	196	188	3	5	142	136	2	4
25歳	176	168	6	2	233	225	5	3	211	205	3	3
26歳	146	128	15	3	240	229	8	3	231	225	3	3
27歳	138	106	28	4	212	184	25	3	251	230	20	1
28歳	103	71	32	-	187	151	33	3	215	181	27	7
29歳	99	62	35	2	152	111	38	3	187	145	40	2
30歳	86	43	43	-	130	88	41	1	146	110	35	1
31歳	71	34	35	2	89	52	36	1	116	71	43	2
32歳	68	30	37	1	100	59	40	1	102	65	36	1
33歳	48	22	26	-	59	39	20	-	82	47	34	1
34歳	46	24	21	1	53	24	27	2	57	27	28	2
35歳	27	10	17	-	40	18	22	-	51	31	20	-
36歳	21	14	7	-	35	24	11	-	31	20	11	-
37歳	16	7	8	1	20	10	8	2	28	14	12	2
38歳	13	9	4	-	11	7	4	-	20	14	6	-
39歳	8	3	5	-	14	8	6	-	13	6	7	-
40歳	6	2	3	1	8	6	2	-	7	6	1	-
41歳	4	2	2	-	6	4	1	1	10	6	3	1
42歳	6	6	-	-	8	6	2	-	6	4	2	-
43歳	4	3	1	-	4	3	1	-	7	6	1	-
44歳	1	1	-	-	3	2	1	-	4	3	1	-
45歳	2	1	1	-	3	2	1	-	2	1	1	-
46歳	1	-	1	-	1	1	-	-	2	2	-	-
47歳	3	2	1	-	5	3	2	-	4	3	1	-
48歳	1	1	-	-	2	2	-	-	1	-	1	-
49歳	-	-	-	-	-	-	-	-	1	1	-	-
50歳以上	-	-	-	-	-	-	-	-	1	1	-	-
不詳	376	321	19	36	376	321	19	36	376	321	19	36
平均年齢	25.29	24.19	31.30	25.03	27.78	27.05	31.81	27.27	28.52	27.83	32.31	27.99

結婚持続期間10年未満の夫婦(調査時点より過去10年間の結婚)に限定。夫の出会い年齢、婚約年齢、結婚年齢のいずれかが不詳か、前後関係に不整合があるものは不詳とした。平均年齢の計算には月齢を用いた。また表1～13においては、結婚月不詳の標本は結婚持続期間不詳とした。

表12 妻の学歴別、妻の出会い年齢(各歳)/結婚年齢(各歳)別、夫婦数および各平均年齢
(結婚持続期間10年未満の夫婦)

年 齢	[出会い年齢]							[結婚年齢]						
	総 数	中学校	高校 (共学)	高校 (別学)	専修学校 短大 高专	大学 以上	その他 ・不詳	総 数	中学校	高校 (共学)	高校 (別学)	専修学校 短大 高专	大学 以上	その他 ・不詳
総数	2,583	93	791	370	950	357	22	2,583	93	791	370	950	357	22
15歳未満	57	2	25	3	20	6	1	-	-	-	-	-	-	-
15歳	38	7	13	6	10	2	-	2	1	-	1	-	-	-
16歳	47	6	17	10	10	3	1	2	2	-	-	-	-	-
17歳	87	11	33	15	22	4	2	6	5	-	1	-	-	-
18歳	183	9	83	32	39	20	-	16	5	7	3	-	-	1
19歳	209	8	87	37	47	29	1	40	6	21	9	4	-	-
20歳	200	3	56	32	88	19	2	78	14	33	16	10	2	3
21歳	192	5	56	28	84	17	2	93	9	48	19	14	3	-
22歳	226	3	55	34	93	41	-	130	3	55	28	40	3	1
23歳	178	1	44	27	81	24	1	208	4	88	25	82	7	2
24歳	159	6	51	17	59	26	-	277	3	84	48	109	33	-
25歳	165	2	45	17	65	36	-	349	6	99	45	139	57	3
26歳	119	3	26	12	59	19	-	289	3	65	36	129	56	-
27歳	95	-	24	8	47	15	1	220	1	47	26	95	51	-
28歳	75	-	17	14	28	16	-	148	3	30	16	71	27	1
29歳	48	-	12	5	17	14	-	112	-	38	14	38	22	-
30歳	35	-	7	5	15	8	-	77	1	20	7	25	24	-
31歳	36	2	2	6	18	8	-	48	1	9	4	23	11	-
32歳	17	1	6	3	4	3	-	41	2	7	8	17	7	-
33歳	10	-	3	1	4	2	-	23	-	9	3	7	4	-
34歳	5	-	1	-	4	-	-	11	-	1	2	5	3	-
35歳	9	-	4	3	2	-	-	3	-	2	-	1	-	-
36歳	5	1	1	2	1	-	-	12	-	3	4	3	2	-
37歳	6	1	2	1	1	1	-	7	2	3	1	1	-	-
38歳	4	1	1	1	-	1	-	7	-	1	2	3	1	-
39歳	1	-	-	-	1	-	-	4	-	-	1	2	1	-
40歳	3	-	1	1	1	-	-	3	1	1	-	1	-	-
41歳	1	-	-	-	-	1	-	2	-	-	1	1	-	-
42歳	-	-	-	-	-	-	-	2	-	1	-	-	1	-
43歳	-	-	-	-	-	-	-	-	-	-	-	-	-	-
44歳	-	-	-	-	-	-	-	-	-	-	-	-	-	-
45歳	1	-	-	1	-	-	-	-	-	-	-	-	-	-
46歳	-	-	-	-	-	-	-	-	-	-	-	-	-	-
47歳	-	-	-	-	-	-	-	1	-	-	1	-	-	-
48歳	-	-	-	-	-	-	-	-	-	-	-	-	-	-
49歳	-	-	-	-	-	-	-	-	-	-	-	-	-	-
不詳	372	21	119	49	130	42	11	372	21	119	49	130	42	11
平均年齢	22.73	20.74	21.90	22.62	23.25	23.81	19.99	25.96	22.82	25.28	25.59	26.42	27.40	23.08

結婚持続期間10年未満の夫婦(調査時点より過去10年間の結婚)に限定。妻の出会い年齢、婚約年齢、結婚年齢のいずれかが不詳か、前後関係に不整合があるものは不詳とした。平均年齢の計算には月齢を用いた。また表1～13においては、結婚月不詳の標本は結婚持続期間不詳とした。

表13 夫の学歴別、夫の出会い年齢(各歳)/結婚年齢(各齢)別、夫婦数および各平均年齢
(結婚持続期間10年未満の夫婦)

年 齢	[出会い年齢]							[結婚年齢]						
	総 数	中学校	高校 (共学)	高校 (別学)	専修学校 短大 高专	大学 以上	その他 ・不詳	総 数	中学校	高校 (共学)	高校 (別学)	専修学校 短大 高专	大学 以上	その他 ・不詳
総数	2,583	162	792	288	295	1,018	28	2,583	162	792	288	295	1,018	28
15歳未満	48	6	21	6	4	11	-	-	-	-	-	-	-	-
15歳	21	3	12	2	1	3	-	-	-	-	-	-	-	-
16歳	25	9	10	1	1	4	-	2	2	-	-	-	-	-
17歳	57	7	23	7	7	13	-	-	-	-	-	-	-	-
18歳	84	10	33	15	10	16	-	9	6	3	-	-	-	-
19歳	126	15	37	25	11	35	3	21	12	2	5	2	-	-
20歳	130	11	49	17	17	35	1	36	16	14	3	2	-	1
21歳	148	8	49	20	29	41	1	41	4	24	9	3	-	1
22歳	151	1	48	15	20	65	2	62	8	29	11	7	7	-
23歳	161	9	47	12	15	78	-	108	10	48	15	19	13	3
24歳	162	3	47	20	20	70	2	142	8	57	27	18	31	1
25歳	176	10	53	18	23	72	-	211	9	71	29	23	77	2
26歳	146	5	38	19	14	69	1	231	6	69	24	32	99	1
27歳	138	1	41	9	10	75	2	251	10	64	23	30	123	1
28歳	103	4	29	9	11	50	-	215	3	61	20	21	109	1
29歳	99	2	24	8	12	52	1	187	4	51	17	23	91	1
30歳	86	4	26	7	14	35	-	146	2	41	7	19	76	1
31歳	71	1	22	7	8	33	-	116	6	30	6	17	57	-
32歳	68	4	14	8	8	33	1	102	1	31	15	5	50	-
33歳	48	2	12	4	4	26	-	82	4	22	8	7	40	1
34歳	46	3	16	6	2	18	1	57	6	13	5	7	25	1
35歳	27	1	3	2	3	18	-	51	2	12	9	5	23	-
36歳	21	-	7	3	2	9	-	31	-	10	1	4	16	-
37歳	16	3	1	2	3	6	1	28	-	9	2	2	14	1
38歳	13	1	2	2	2	6	-	20	1	-	3	3	13	-
39歳	8	-	1	1	1	5	-	13	2	2	3	1	5	-
40歳	6	1	1	1	2	1	-	7	1	1	2	-	3	-
41歳	4	-	1	-	-	3	-	10	1	-	2	4	3	-
42歳	6	2	1	-	-	3	-	6	-	1	-	-	5	-
43歳	4	1	2	-	-	1	-	7	1	3	-	-	3	-
44歳	1	1	-	-	-	-	-	4	2	-	-	-	2	-
45歳	2	-	-	-	1	1	-	2	-	-	-	1	1	-
46歳	1	-	-	-	-	1	-	2	1	-	-	-	1	-
47歳	3	-	1	1	-	1	-	4	-	2	1	-	1	-
48歳	1	-	1	-	-	-	-	1	-	-	-	-	1	-
49歳	-	-	-	-	-	-	-	1	-	1	-	-	-	-
50歳以上	-	-	-	-	-	-	-	1	-	1	-	-	-	-
不詳	376	34	120	41	40	129	12	376	34	120	41	40	129	12
平均年齢	25.29	23.45	24.47	24.61	25.20	26.39	25.59	28.52	26.10	27.81	27.88	28.35	29.66	27.24

結婚持続期間10年未満の夫婦(調査時点より過去10年間の結婚)に限定。夫の出会い年齢、婚約年齢、結婚年齢のいずれかが不詳か、前後関係に不整合があるものは不詳とした。平均年齢の計算には月齢を用いた。また表1～13においては、結婚月不詳の標本は結婚持続期間不詳とした。

表14 妻の出生年別、妻の出会い年齢(各歳)別、夫婦数および平均出会い年齢

出会い年齢	妻の出生年						
	総数	1950年以前	1950～54年	1955～59年	1960～64年	1965～69年	1970年以降
15歳未満	118	13	15	15	28	23	24
15歳	90	10	10	13	17	18	22
16歳	117	6	20	21	23	20	27
17歳	216	19	35	43	34	39	46
18歳	493	39	110	86	106	75	77
19歳	604	80	124	92	124	110	74
20歳	635	68	151	131	126	97	62
21歳	615	84	150	122	102	98	59
22歳	663	109	150	122	106	126	50
23歳	581	89	161	115	89	102	25
24歳	476	65	120	98	99	83	11
25歳	401	59	87	77	96	74	8
26歳	284	30	75	61	63	54	1
27歳	212	22	45	55	57	33	-
28歳	127	11	28	28	37	23	-
29歳	98	9	31	25	23	10	-
30歳	59	5	14	20	16	4	-
31歳	51	3	9	13	24	2	-
32歳	23	1	7	8	7	-	-
33歳	14	2	7	1	4	-	-
34歳	9	2	3	2	2	-	-
35歳	11	1	7	3	-	-	-
36歳	7	1	3	3	-	-	-
37歳	7	2	3	2	-	-	-
38歳	4	2	2	-	-	-	-
39歳	1	-	-	1	-	-	-
40歳	3	1	1	1	-	-	-
41歳	1	1	-	-	-	-	-
42歳	-	-	-	-	-	-	-
43歳	-	-	-	-	-	-	-
44歳	-	-	-	-	-	-	-
45歳	1	1	-	-	-	-	-
46歳	-	-	-	-	-	-	-
47歳	-	-	-	-	-	-	-
48歳	-	-	-	-	-	-	-
49歳	-	-	-	-	-	-	-
不詳	1,433	257	363	279	273	169	92
総数	7,354	992	1,731	1,437	1,456	1,160	578
平均年齢	22.29	22.57	22.75	22.76	22.52	21.96	19.56

妻の出会い年齢、婚約年齢、結婚年齢のいずれかが不詳か、前後関係に不整合があるものは不詳とした。平均年齢の計算は月齢を用いた。出生年が後の世代では結婚過程の途上であることに注意(本文中では1959年生まれまでの世代間の比較のため妻の結婚年齢37歳未満の標本に限定して分析している-このため本文中の平均年齢は異なる)。

表15 妻の出生年別、妻の婚約年齢(各歳)別、夫婦数および平均婚約年齢

婚約年齢	妻の出生年						
	総数	1950年以前	1950～54年	1955～59年	1960～64年	1965～69年	1970年以降
15歳未満	2	-	-	1	-	-	1
15歳	7	1	-	1	3	-	2
16歳	9	1	-	1	1	3	3
17歳	26	1	5	4	2	4	10
18歳	98	12	23	14	14	11	24
19歳	204	22	49	29	28	23	53
20歳	382	48	101	59	69	46	59
21歳	588	91	162	125	89	54	67
22歳	787	125	197	152	127	105	81
23歳	825	130	179	151	141	149	75
24歳	863	98	200	164	174	163	64
25歳	675	77	140	127	160	138	33
26歳	480	42	106	91	112	115	14
27歳	322	28	60	79	77	78	-
28歳	235	18	39	54	68	56	-
29歳	138	8	36	31	36	27	-
30歳	89	7	20	23	27	12	-
31歳	75	5	12	22	29	7	-
32歳	38	4	8	10	16	-	-
33歳	21	4	6	5	6	-	-
34歳	11	3	5	1	2	-	-
35歳	8	-	4	2	2	-	-
36歳	12	2	6	4	-	-	-
37歳	12	3	4	5	-	-	-
38歳	5	2	2	1	-	-	-
39歳	1	-	-	1	-	-	-
40歳	4	1	3	-	-	-	-
41歳	1	-	-	1	-	-	-
42歳	2	1	1	-	-	-	-
43歳	-	-	-	-	-	-	-
44歳	-	-	-	-	-	-	-
45歳	-	-	-	-	-	-	-
46歳	1	1	-	-	-	-	-
47歳	-	-	-	-	-	-	-
48歳	-	-	-	-	-	-	-
49歳	-	-	-	-	-	-	-
不詳	1,433	257	363	279	273	169	92
総数	7,354	992	1,731	1,437	1,456	1,160	578
平均年齢	24.25	23.93	24.16	24.59	24.83	24.59	22.08

妻の出会い年齢、婚約年齢、結婚年齢のいずれかが不詳か、前後関係に不整合があるものは不詳とした。平均年齢の計算は月齢を用いた。出生年が後の世代では結婚過程の途上であることに注意(本文中では1959年生まれまでの世代間の比較のため妻の結婚年齢37歳未満の標本に限定して分析している-このため本文中の平均年齢は異なる)。

表16 妻の出生年別、妻の結婚年齢(各歳)別、夫婦数および平均結婚年齢

結婚年齢	妻の出生年						
	総数	1950年以前	1950～54年	1955～59年	1960～64年	1965～69年	1970年以降
15歳未満	-	-	-	-	-	-	-
15歳	4	-	-	1	1	-	2
16歳	4	-	-	-	1	1	2
17歳	18	1	3	4	-	4	6
18歳	53	8	13	7	6	3	16
19歳	116	13	24	14	19	12	34
20歳	257	27	62	34	40	39	55
21歳	449	65	127	86	72	44	55
22歳	674	117	202	137	90	56	72
23歳	810	141	193	151	140	110	75
24歳	866	123	192	176	150	149	76
25歳	838	79	177	155	195	173	59
26歳	601	60	125	106	136	142	32
27歳	418	29	75	91	114	107	2
28歳	280	23	55	65	69	68	-
29歳	179	12	36	36	46	49	-
30歳	127	10	27	34	34	22	-
31歳	72	4	14	15	29	10	-
32歳	56	4	9	17	24	2	-
33歳	30	2	7	12	9	-	-
34歳	21	6	7	3	5	-	-
35歳	4	1	1	-	2	-	-
36歳	16	2	9	4	1	-	-
37歳	9	2	3	4	-	-	-
38歳	7	1	3	3	-	-	-
39歳	4	2	-	2	-	-	-
40歳	3	-	3	-	-	-	-
41歳	2	1	-	1	-	-	-
42歳	2	1	1	-	-	-	-
43歳	-	-	-	-	-	-	-
44歳	-	-	-	-	-	-	-
45歳	-	-	-	-	-	-	-
46歳	1	1	-	-	-	-	-
47歳	-	-	-	-	-	-	-
48歳	-	-	-	-	-	-	-
49歳	-	-	-	-	-	-	-
不詳	1,433	257	363	279	273	169	92
総数	7,354	992	1,731	1,437	1,456	1,160	578
平均年齢	24.89	24.47	24.70	25.21	25.52	25.35	22.77

妻の出会い年齢、婚約年齢、結婚年齢のいずれかが不詳か、前後関係に不整合があるものは不詳とした。平均年齢の計算は月齢を用いた。出生年が後の世代では結婚過程の途上であることに注意(本文中では1959年生まれまでの世代間の比較のため妻の結婚年齢37歳未満の標本に限定して分析している-このため本文中の平均年齢は異なる)。

表17 夫の出生年別、夫の出会い年齢(各歳)別、夫婦数および平均出会い年齢

出会い年齢	夫の出生年							不詳
	総数	1950年以前	1950～54年	1955～59年	1960～64年	1965～69年	1970年以降	
15歳未満	98	7	16	14	24	21	16	-
15歳	51	6	10	5	11	12	7	-
16歳	71	5	14	13	12	12	15	-
17歳	112	8	18	17	20	20	29	-
18歳	196	19	44	23	39	35	36	-
19歳	295	27	58	53	57	59	41	-
20歳	349	35	76	68	68	65	37	-
21歳	377	72	65	65	69	73	33	-
22歳	445	94	96	82	72	81	20	-
23歳	435	94	93	76	63	85	24	-
24歳	462	121	93	84	73	78	13	-
25歳	521	170	96	87	98	62	8	-
26歳	455	139	100	80	82	52	2	-
27歳	425	156	80	84	67	38	-	-
28歳	387	150	94	62	64	17	-	-
29歳	324	107	94	63	49	11	-	-
30歳	258	105	59	52	39	3	-	-
31歳	158	53	36	36	33	-	-	-
32歳	146	50	39	35	22	-	-	-
33歳	98	36	22	26	14	-	-	-
34歳	82	28	21	27	6	-	-	-
35歳	46	17	14	12	3	-	-	-
36歳	28	7	13	8	-	-	-	-
37歳	25	9	4	12	-	-	-	-
38歳	17	7	5	5	-	-	-	-
39歳	8	6	2	-	-	-	-	-
40歳	8	7	1	-	-	-	-	-
41歳	5	5	-	-	-	-	-	-
42歳	6	3	3	-	-	-	-	-
43歳	6	4	2	-	-	-	-	-
44歳	2	2	-	-	-	-	-	-
45歳	2	1	1	-	-	-	-	-
46歳	1	1	-	-	-	-	-	-
47歳	3	3	-	-	-	-	-	-
48歳	1	1	-	-	-	-	-	-
49歳	-	-	-	-	-	-	-	-
50歳以上	-	-	-	-	-	-	-	-
不詳	1,451	458	307	268	205	134	55	24
総数	7,354	2,013	1,576	1,357	1,190	858	336	24
平均年齢	25.13	27.02	25.59	25.67	24.42	22.50	19.81	-

妻および夫の出会い年齢、婚約年齢、結婚年齢のいずれかが不詳か、前後関係に不整合があるものは不詳とした。
平均年齢の計算は月齢を用いた。出生年が後の世代では結婚過程の途上であることに注意。

表18 夫の出生年別、夫の婚約年齢(各歳)別、夫婦数および平均婚約年齢

婚約年齢	夫の出生年							不詳
	総数	1950年以前	1950～54年	1955～59年	1960～64年	1965～69年	1970年以降	
15歳未満	-	-	-	-	-	-	-	-
15歳	1	-	-	-	-	-	1	-
16歳	3	-	-	-	1	-	2	-
17歳	15	-	4	1	3	3	4	-
18歳	25	5	1	3	5	2	9	-
19歳	77	3	13	10	11	10	30	-
20歳	130	12	28	16	20	20	34	-
21歳	206	36	47	39	28	23	33	-
22歳	341	58	86	50	53	49	45	-
23歳	416	86	93	60	68	70	39	-
24歳	566	118	123	94	76	115	40	-
25歳	685	175	135	113	124	108	30	-
26歳	660	169	117	120	111	129	14	-
27歳	589	182	110	98	113	86	-	-
28歳	531	170	96	108	93	64	-	-
29歳	450	136	117	87	81	29	-	-
30歳	348	107	86	77	65	13	-	-
31歳	213	75	45	43	47	3	-	-
32歳	203	58	51	47	47	-	-	-
33歳	119	41	28	28	22	-	-	-
34歳	99	33	26	31	9	-	-	-
35歳	70	23	16	23	8	-	-	-
36歳	45	9	19	17	-	-	-	-
37歳	30	12	7	11	-	-	-	-
38歳	18	8	2	8	-	-	-	-
39歳	15	7	5	3	-	-	-	-
40歳	10	5	4	1	-	-	-	-
41歳	9	5	3	1	-	-	-	-
42歳	8	6	2	-	-	-	-	-
43歳	5	1	4	-	-	-	-	-
44歳	3	3	-	-	-	-	-	-
45歳	4	3	1	-	-	-	-	-
46歳	2	2	-	-	-	-	-	-
47歳	5	5	-	-	-	-	-	-
48歳	2	2	-	-	-	-	-	-
49歳	-	-	-	-	-	-	-	-
50歳以上	-	-	-	-	-	-	-	-
不詳	1,451	458	307	268	205	134	55	24
総数	7,354	2,013	1,576	1,357	1,190	858	336	24
平均年齢	27.09	28.13	27.32	27.74	26.99	25.45	22.45	-

妻および夫の出会い年齢、婚約年齢、結婚年齢のいずれかが不詳か、前後関係に不整合があるものは不詳とした。平均年齢の計算は月齢を用いた。出生年が後の世代では結婚過程の途上であることに注意。

表19 夫の出生年別、夫の結婚年齢(各歳)別、夫婦数および平均結婚年齢

結婚年齢	夫の出生年							不詳
	総数	1950年以前	1950～54年	1955～59年	1960～64年	1965～69年	1970年以降	
15歳未満	-	-	-	-	-	-	-	-
15歳	-	-	-	-	-	-	-	-
16歳	2	-	-	-	-	-	2	-
17歳	2	-	2	-	-	-	-	-
18歳	20	2	2	2	5	2	7	-
19歳	43	1	7	3	7	4	21	-
20歳	82	7	11	9	11	15	29	-
21歳	136	19	31	22	20	19	25	-
22歳	223	35	55	39	33	21	40	-
23歳	373	73	91	52	58	49	50	-
24歳	458	99	110	69	63	85	32	-
25歳	645	142	144	108	102	106	43	-
26歳	711	201	124	128	113	122	23	-
27歳	670	182	121	113	118	127	9	-
28歳	592	183	110	101	113	85	-	-
29歳	512	151	108	107	89	57	-	-
30歳	401	123	96	79	83	20	-	-
31歳	278	80	71	59	57	11	-	-
32歳	220	69	50	48	52	1	-	-
33歳	158	51	32	43	32	-	-	-
34歳	105	32	26	29	18	-	-	-
35歳	87	26	23	30	8	-	-	-
36歳	51	19	17	12	3	-	-	-
37歳	38	11	10	17	-	-	-	-
38歳	25	6	8	11	-	-	-	-
39歳	18	8	5	5	-	-	-	-
40歳	9	5	3	1	-	-	-	-
41歳	13	8	4	1	-	-	-	-
42歳	6	4	1	1	-	-	-	-
43歳	8	3	5	-	-	-	-	-
44歳	4	3	1	-	-	-	-	-
45歳	3	2	1	-	-	-	-	-
46歳	2	2	-	-	-	-	-	-
47歳	5	5	-	-	-	-	-	-
48歳	1	1	-	-	-	-	-	-
49歳	1	1	-	-	-	-	-	-
50歳以上	1	1	-	-	-	-	-	-
不詳	1,451	458	307	268	205	134	55	24
総数	7,354	2,013	1,576	1,357	1,190	858	336	24
平均年齢	27.73	28.64	27.92	28.40	27.70	26.27	23.14	-

妻および夫の出会い年齢、婚約年齢、結婚年齢のいずれかが不詳か、前後関係に不整合があるものは不詳とした。平均年齢の計算は月齢を用いた。出生年が後の世代では結婚過程の途上であることに注意。

表20 結婚持続期間別、夫妻の年齢差別、夫婦数および平均年齢差

夫妻年齢差	結婚持続期間							不詳
	総数	0～4年	5～9年	10～14年	15～19年	20～24年	25年以上	
総数	7,354	1,297	1,286	1,293	1,342	1,426	559	151
-10	4	2	-	2	-	-	-	-
-8	9	3	1	4	1	-	-	-
-7	10	5	2	-	2	1	-	-
-6	12	4	2	3	3	-	-	-
-5	19	9	4	3	2	1	-	-
-4	54	22	8	10	8	4	2	-
-3	99	28	22	16	19	13	1	-
-2	181	50	31	35	28	30	7	-
-1	414	102	89	74	77	57	15	-
0	995	209	211	158	172	194	51	-
1	953	179	181	184	155	193	61	-
2	912	155	149	161	170	201	76	-
3	850	124	140	144	178	195	69	-
4	729	103	111	127	161	156	71	-
5	635	95	96	117	125	135	67	-
6	434	54	70	70	88	100	52	-
7	322	47	47	67	66	52	43	-
8	207	31	48	42	41	27	18	-
9	134	18	28	27	20	27	14	-
10	63	13	14	14	9	8	5	-
11	46	9	7	7	7	12	4	-
12	34	9	9	7	2	6	1	-
13	18	6	4	3	2	3	-	-
14	7	3	2	2	-	-	-	-
15	8	2	2	3	-	1	-	-
16	7	-	4	2	1	-	-	-
17	4	1	1	1	1	-	-	-
18	4	2	-	1	-	1	-	-
19	-	-	-	-	-	-	-	-
20+	11	7	1	1	-	2	-	-
不詳	179	5	2	8	4	7	2	151
平均年齢差	2.78	2.32	2.66	2.85	2.82	2.90	3.57	-

夫妻の年齢差は、結婚時における夫妻の満年齢の差。したがって「同い年」とは結婚時に満年齢が同じ場合であり、1年未満の範囲で夫とし上の場合と妻とし上の場合を含む。その他も結婚時における夫の満年齢から妻の満年齢を引いた値を年齢差としている。ただし、平均年齢差は夫の年齢 - 妻の年齢をそれぞれ月齢を用いて算出しているため、区分の違いによる影響は受けない。また、表20、21においては、結婚月不詳の標本は結婚持続期間不詳とした。なお、標本の性質上(妻の調査時年齢が50歳未満の夫婦に限定)、結婚持続期間が長いほど妻の結婚年齢が若い夫婦に偏る。

表21 結婚持続期間別、知り合いのきっかけ別、夫婦の年齢差別、夫婦数および平均年齢差

結婚持続期間 /知り合いのきっかけ	総数	妻3年以上 と上し	妻2年 と上し	妻1年 と上し	同年	夫1年 と上し	夫2年 と上し	夫3年 と上し	夫4年 と上し	夫5年以上 と上し	不詳	平均 年齢差
総数	7,354	207	181	414	995	953	912	850	729	1,934	179	2.78
学校で	543	2	2	54	230	137	51	23	13	21	10	0.65
職場や仕事で	2,334	108	85	149	247	274	281	267	235	642	46	2.79
幼なじみ・隣人	177	3	1	7	55	22	14	16	16	36	7	1.08
サークル活動など	377	12	10	30	55	55	62	45	28	72	8	1.57
友人やわがが通じ	1,493	32	43	97	231	218	194	183	141	324	30	2.04
見合い(含相談所)	1,654	9	13	22	75	141	210	238	233	675	38	4.03
街中や旅先で	322	18	16	19	41	42	45	39	24	63	15	2.71
アルバイトで	225	16	4	21	27	36	26	21	18	50	6	1.89
その他・不詳	229	7	7	15	34	28	29	18	21	51	19	1.54
0～4年	1,297	73	50	102	209	179	155	124	103	297	5	2.32
学校で	135	-	1	18	55	36	18	2	4	4	-	0.54
職場や仕事で	436	35	24	28	45	55	35	38	47	128	1	2.76
幼なじみ・隣人	20	1	-	1	7	3	2	4	2	-	-	2.84
サークル活動など	63	7	2	6	13	8	7	6	3	11	-	2.07
友人やわがが通じ	351	16	17	31	61	40	48	44	26	65	3	2.42
見合い(含相談所)	125	-	1	1	10	13	22	12	12	54	-	4.30
街中や旅先で	68	3	3	6	5	7	10	11	7	15	1	1.73
アルバイトで	60	10	1	6	7	5	9	6	2	14	-	2.42
その他・不詳	39	1	1	5	6	12	4	1	3	6	-	2.33
5～9年	1,286	39	31	89	211	181	149	140	111	333	2	2.66
学校で	109	1	-	8	50	31	9	7	2	1	-	0.94
職場や仕事で	402	20	16	35	53	42	46	41	35	113	1	3.21
幼なじみ・隣人	29	1	-	4	7	1	3	3	3	7	-	1.52
サークル活動など	79	2	3	8	10	11	16	6	7	16	-	2.32
友人やわがが通じ	287	4	3	20	57	49	33	35	27	59	-	2.51
見合い(含相談所)	233	-	4	3	8	23	23	40	31	101	-	3.91
街中や旅先で	56	6	1	4	10	3	4	1	1	12	-	2.04
アルバイトで	33	1	1	5	9	13	6	4	4	14	1	2.43
その他・不詳	58	4	3	2	7	1	4	1	1	10	-	2.63
10～14年	1,293	38	35	74	158	184	161	144	127	364	8	2.85
学校で	108	-	10	42	33	8	5	3	6	1	-	1.23
職場や仕事で	395	17	16	22	29	46	55	47	38	123	2	2.47
幼なじみ・隣人	30	1	-	15	4	1	1	2	5	1	-	2.90
サークル活動など	72	1	-	7	11	10	11	5	14	1	-	2.21
友人やわがが通じ	265	6	10	18	32	43	35	30	19	70	2	2.52
見合い(含相談所)	291	4	5	17	26	8	11	4	1	112	1	3.90
街中や旅先で	57	4	5	6	8	8	11	4	1	14	-	2.29
アルバイトで	40	3	2	4	3	10	4	3	2	10	-	2.87
その他・不詳	35	2	2	2	3	4	3	3	6	10	-	3.16
15～19年	1,342	35	28	77	172	155	170	178	161	362	4	2.82
学校で	92	-	-	8	43	20	2	7	6	6	-	0.76
職場や仕事で	389	26	17	29	42	39	52	47	42	95	-	2.80
幼なじみ・隣人	29	-	1	1	9	2	1	2	5	7	1	2.80
サークル活動など	76	-	4	7	10	10	15	11	4	15	-	2.39
友人やわがが通じ	246	5	4	16	32	39	30	28	34	58	-	2.68
見合い(含相談所)	377	1	-	9	16	27	54	61	55	151	3	3.81
街中や旅先で	53	3	2	2	8	8	7	10	4	9	-	1.95
アルバイトで	35	-	-	4	5	4	3	3	8	8	-	1.50
その他・不詳	45	-	-	1	7	6	6	9	3	13	-	1.97
20～24年	1,426	19	30	57	194	193	201	195	156	374	7	2.90
学校で	70	1	8	30	16	9	2	1	3	3	-	0.64
職場や仕事で	471	8	10	28	63	69	59	69	45	117	3	3.38
幼なじみ・隣人	42	-	-	-	11	8	6	3	2	11	1	2.53
サークル活動など	63	2	-	1	10	10	12	10	6	12	-	2.78
友人やわがが通じ	237	-	9	10	40	32	35	31	27	52	1	3.12
見合い(含相談所)	432	4	6	3	16	46	62	67	62	164	2	4.70
街中や旅先で	49	3	3	2	11	5	4	6	7	8	-	2.88
アルバイトで	19	1	1	1	3	3	4	3	2	1	-	3.13
その他・不詳	43	-	1	4	10	4	10	4	4	6	-	4.10
25年以上	559	3	7	15	51	61	76	69	71	204	2	3.57
学校で	20	-	1	10	1	1	5	-	-	1	-	0.18
職場や仕事で	203	2	2	7	15	23	34	25	28	66	1	2.57
幼なじみ・隣人	23	-	-	6	4	4	1	3	2	6	-	1.31
サークル活動など	17	-	-	1	6	6	1	1	3	4	-	2.57
友人やわがが通じ	83	1	-	2	9	15	13	15	8	20	-	2.48
見合い(含相談所)	165	-	1	8	1	16	18	18	22	93	1	4.55
街中や旅先で	25	-	2	-	4	4	5	4	4	5	-	1.34
アルバイトで	8	-	1	1	-	1	-	2	-	3	-	5.21
その他・不詳	15	-	-	1	1	1	2	-	4	6	-	4.00
不詳	151	-	-	-	-	-	-	-	-	-	151	-
学校で	9	-	-	-	-	-	-	-	-	-	9	-
職場や仕事で	38	-	-	-	-	-	-	-	-	-	38	-
幼なじみ・隣人	4	-	-	-	-	-	-	-	-	-	4	-
サークル活動など	7	-	-	-	-	-	-	-	-	-	7	-
友人やわがが通じ	24	-	-	-	-	-	-	-	-	-	24	-
見合い(含相談所)	31	-	-	-	-	-	-	-	-	-	31	-
街中や旅先で	14	-	-	-	-	-	-	-	-	-	14	-
アルバイトで	5	-	-	-	-	-	-	-	-	-	5	-
その他・不詳	19	-	-	-	-	-	-	-	-	-	19	-

夫妻の年齢差については、表20の脚注参照。

表22 結婚年別、人口集中地区分類別、知り合いのきっかけ(結婚形態)別、夫婦数

結婚年 /人口集中地区分類	総数	恋愛結婚						見合い結婚				その他	不詳
		学校で	職場や仕事	幼なじみ	サークル活動 で	友人・兄弟 を通じて	街中や旅 先で	アルバイト 先で	見合いで	結婚相談 所で			
総数	7,354	543	2,334	177	377	1,493	322	225	1,615	39	124	105	
非人口集中地区	2,553	166	736	83	126	532	80	55	680	9	46	40	
人口集中地区	4,801	377	1,598	94	251	961	242	170	935	30	78	65	
10万未満	1,067	95	345	24	53	202	50	27	232	4	20	15	
10~20万未満	869	61	285	15	50	169	44	27	179	4	13	22	
20~50万未満	1,313	99	430	22	63	298	62	50	243	8	19	19	
50~100万未満	269	19	88	8	13	44	16	17	54	3	3	4	
100~200万未満	484	29	190	4	19	103	29	17	78	4	7	4	
200万以上	799	74	260	21	53	145	41	32	149	7	16	1	
1965~69年													
総数	120	2	47	11	3	22	5	1	26	-	1	2	
非人口集中地区	48	-	13	8	1	7	3	-	13	-	1	-	
人口集中地区	72	2	34	3	2	15	2	1	13	-	-	2	
10万未満	15	-	6	1	1	3	-	1	3	-	-	-	
10~20万未満	16	-	8	-	1	4	-	-	3	-	-	-	
20~50万未満	16	-	7	-	-	4	-	-	3	-	-	2	
50~100万未満	3	-	-	-	1	-	-	-	2	-	-	-	
100~200万未満	12	-	6	-	-	2	2	-	2	-	-	-	
200万以上	10	-	7	1	-	2	-	-	-	-	-	-	
1970~74年													
総数	1,177	56	412	35	41	176	52	18	341	1	29	16	
非人口集中地区	470	21	154	17	16	64	14	3	159	1	12	9	
人口集中地区	707	35	258	18	25	112	38	15	182	-	17	7	
10万未満	179	11	62	6	6	27	9	2	50	-	4	2	
10~20万未満	125	8	47	2	4	19	8	1	32	-	3	1	
20~50万未満	195	7	69	5	8	35	9	2	53	-	5	2	
50~100万未満	41	1	15	2	1	8	2	1	9	-	-	2	
100~200万未満	70	3	26	1	2	13	5	1	16	-	3	-	
200万以上	97	5	39	2	4	10	5	8	22	-	2	-	
1975~79年													
総数	1,387	72	424	30	72	249	44	24	427	3	26	16	
非人口集中地区	536	25	138	15	24	98	16	8	197	2	10	3	
人口集中地区	851	47	286	15	48	151	28	16	230	1	16	13	
10万未満	195	14	67	5	9	29	5	3	55	-	5	3	
10~20万未満	168	7	56	1	13	29	7	1	45	-	3	6	
20~50万未満	216	11	70	1	14	52	6	5	51	1	3	2	
50~100万未満	52	3	18	-	2	7	1	2	17	-	1	1	
100~200万未満	87	3	34	3	4	9	1	4	27	-	1	1	
200万以上	133	9	41	5	6	25	8	1	35	-	3	1	
1980~84年													
総数	1,347	107	388	34	80	253	64	43	333	9	16	20	
非人口集中地区	509	43	126	18	38	101	18	15	139	1	3	7	
人口集中地区	838	64	262	16	42	152	46	28	194	8	13	13	
10万未満	171	17	59	2	4	29	3	6	44	1	2	4	
10~20万未満	157	8	47	5	6	26	8	3	44	1	2	7	
20~50万未満	228	17	67	2	13	51	19	9	44	2	3	1	
50~100万未満	49	2	18	1	3	7	2	4	11	-	1	-	
100~200万未満	86	5	29	-	4	22	5	4	13	2	1	1	
200万以上	147	15	42	6	12	17	9	2	38	2	4	-	
1985~90年													
総数	1,294	110	397	32	74	278	53	43	259	8	17	23	
非人口集中地区	435	31	131	12	22	110	11	7	95	2	5	9	
人口集中地区	859	79	266	20	52	168	42	36	164	6	12	14	
10万未満	213	21	56	5	14	43	14	5	44	2	5	4	
10~20万未満	160	12	52	2	10	37	6	8	30	-	1	2	
20~50万未満	219	22	69	6	11	41	11	9	43	-	1	6	
50~100万未満	42	4	13	3	1	6	1	5	7	2	1	-	
100~200万未満	86	5	35	-	4	16	3	5	14	1	1	2	
200万以上	139	15	41	4	12	25	7	4	26	1	4	-	
1990~94年													
総数	1,312	125	437	22	77	326	59	66	158	8	19	15	
非人口集中地区	381	32	127	7	19	97	12	18	52	1	8	8	
人口集中地区	931	93	310	15	58	229	47	48	106	7	11	7	
10万未満	186	19	55	4	14	46	11	9	22	1	4	1	
10~20万未満	163	18	57	2	13	34	6	10	16	1	4	2	
20~50万未満	275	25	86	6	10	78	10	17	36	3	2	2	
50~100万未満	50	4	12	1	2	12	7	3	7	-	1	1	
100~200万未満	91	8	45	-	5	21	6	1	4	1	-	-	
200万以上	166	19	55	2	14	38	7	8	21	1	-	1	
1995年以降													
総数	628	67	205	10	25	174	39	27	53	9	11	8	
非人口集中地区	147	12	38	4	6	51	5	4	18	2	4	3	
人口集中地区	481	55	167	6	19	123	34	23	35	7	7	5	
10万未満	95	13	34	1	4	23	8	1	11	-	-	-	
10~20万未満	66	8	16	3	3	16	9	3	5	1	-	2	
20~50万未満	144	14	59	1	6	35	4	8	9	2	3	3	
50~100万未満	28	5	10	-	2	4	3	2	1	1	-	-	
100~200万未満	51	5	15	-	-	19	7	2	2	-	1	-	
200万以上	97	10	33	1	4	26	3	7	7	3	3	-	
不詳													
総数	89	4	24	3	5	15	6	3	18	1	5	5	
非人口集中地区	27	-	9	2	4	4	1	-	7	-	3	1	
人口集中地区	62	4	15	1	5	11	5	3	11	1	2	4	
10万未満	13	-	6	-	1	2	-	-	3	-	-	1	
10~20万未満	14	-	2	-	-	4	-	1	4	1	-	2	
20~50万未満	20	3	3	1	1	2	3	-	4	-	2	1	
50~100万未満	4	-	2	-	2	-	-	-	-	-	-	-	
100~200万未満	1	-	-	-	-	1	-	-	-	-	-	-	
200万以上	10	1	2	-	1	2	2	2	-	-	-	-	

表23 結婚年別、妻の学歴別、知り合いのきっかけ(結婚形態)別、夫婦数

結婚年 /妻の学歴	総数	恋愛結婚							見合い結婚		その他	不詳
		学校で	職場や仕事	幼なじみ	サークル活動で	友人・兄弟を通じて	街中や旅先で	7割以上先で	見合いで	結婚相談所で		
総数	7,354	543	2,334	177	377	1,493	322	225	1,615	39	124	105
中学校	557	11	159	19	8	132	32	20	149	-	15	12
高校(共学)	2,355	159	835	62	110	492	100	56	467	3	41	30
高校(別学)	1,384	38	537	31	70	271	78	28	290	10	12	19
専修・短大・高専	2,213	182	609	52	136	466	91	83	504	22	42	26
女子大学・大学院	263	19	60	3	19	50	7	16	75	2	5	7
大学・大学院(共学)	503	130	112	8	33	62	8	20	121	1	3	5
大学の他群	40	3	7	2	-	12	5	1	3	1	6	-
その他	39	1	15	-	1	8	1	1	6	-	-	6
1965～69年	120	2	47	11	3	22	5	1	26	-	1	2
中学校	47	1	17	4	-	13	2	-	8	-	-	2
高校(共学)	37	-	12	5	2	5	3	-	9	-	1	-
高校(別学)	29	1	14	2	1	3	-	-	8	-	-	-
専修・短大・高専	4	-	2	-	-	-	-	1	1	-	-	-
女子大学・大学院	-	-	-	-	-	-	-	-	-	-	-	-
大学・大学院(共学)	1	-	1	-	-	-	-	-	-	-	-	-
大学の他群	-	-	-	-	-	-	-	-	-	-	-	-
その他	2	-	1	-	-	1	-	-	-	-	-	-
1970～74年	1,177	56	412	35	41	176	52	18	341	1	29	16
中学校	202	2	59	6	2	39	13	3	65	-	7	6
高校(共学)	438	26	167	13	14	63	16	3	121	-	10	5
高校(別学)	293	3	127	7	16	37	16	5	78	-	4	-
専修・短大・高専	180	12	49	8	8	24	4	5	62	-	6	2
女子大学・大学院	18	2	4	-	-	5	-	1	5	-	-	1
大学・大学院(共学)	26	11	2	1	1	3	1	1	6	-	-	1
大学の他群	11	-	1	1	-	3	2	-	1	1	2	-
その他	9	-	3	-	-	2	-	-	3	-	-	1
1975～79年	1,387	72	424	30	72	249	44	24	427	3	26	16
中学校	119	1	34	3	2	26	7	-	42	-	2	2
高校(共学)	464	22	156	7	21	92	15	4	128	-	12	7
高校(別学)	301	4	117	4	21	51	7	4	89	2	-	2
専修・短大・高専	371	23	87	15	23	60	14	12	122	1	9	5
女子大学・大学院	43	3	6	1	4	8	1	1	19	-	-	-
大学・大学院(共学)	70	18	15	-	1	10	-	2	23	-	-	-
大学の他群	9	1	3	-	-	1	-	1	1	-	2	-
その他	10	-	6	-	-	1	-	-	3	-	-	-
1980～84年	1,347	107	388	34	80	253	64	43	333	9	16	20
中学校	65	3	17	2	1	14	1	6	19	-	1	1
高校(共学)	405	23	125	15	23	90	22	12	87	-	4	4
高校(別学)	10	94	8	15	54	24	3	58	5	4	4	4
専修・短大・高専	428	37	121	6	27	77	14	14	113	4	7	8
女子大学・大学院	57	5	11	1	3	4	1	4	25	-	-	3
大学・大学院(共学)	104	29	17	2	11	9	1	4	31	-	-	-
大学の他群	6	-	1	-	-	4	1	-	-	-	-	-
その他	3	-	2	-	-	1	-	-	-	-	-	-
1985～89年	1,294	110	397	32	74	278	53	43	259	8	17	23
中学校	48	3	11	3	2	13	4	2	9	-	1	-
高校(共学)	395	38	131	6	22	90	14	12	71	-	2	9
高校(別学)	204	9	88	4	8	43	13	6	25	1	3	4
専修・短大・高専	469	38	131	14	28	97	16	20	109	6	6	4
女子大学・大学院	52	1	13	1	4	14	1	1	12	1	3	1
大学・大学院(共学)	116	20	23	3	10	19	3	2	32	-	1	3
大学の他群	6	1	-	1	-	1	1	-	1	-	1	-
その他	4	-	-	-	-	1	1	-	-	-	-	2
1990～94年	1,312	125	437	22	77	326	59	66	158	8	19	15
中学校	43	1	12	-	1	16	3	4	2	-	3	1
高校(共学)	406	33	167	9	17	97	18	16	37	2	7	3
高校(別学)	176	5	59	4	6	58	11	10	19	1	-	3
専修・短大・高専	499	45	149	6	36	133	23	24	68	3	7	5
女子大学・大学院	57	6	17	-	6	8	1	5	12	1	-	1
大学・大学院(共学)	121	34	30	3	10	12	2	7	20	1	1	1
大学の他群	5	-	-	-	-	2	1	-	-	-	1	-
その他	5	1	2	-	1	-	-	-	-	-	-	1
1995年以降	628	67	205	10	25	174	39	27	53	9	11	8
中学校	23	-	5	-	-	10	2	4	1	-	1	-
高校(共学)	185	16	68	6	9	52	11	8	10	1	4	-
高校(別学)	89	6	34	2	2	22	7	-	10	1	1	4
専修・短大・高専	233	24	63	2	13	72	16	7	22	7	5	2
女子大学・大学院	30	2	9	-	1	10	2	3	2	-	-	1
大学・大学院(共学)	62	18	24	-	-	7	1	4	8	-	-	-
大学の他群	3	1	1	-	-	1	-	-	-	-	-	-
その他	3	-	1	-	-	-	-	-	-	-	-	-
不詳	89	4	24	3	5	15	6	3	18	1	5	5
中学校	10	-	4	1	-	1	-	3	-	-	-	-
高校(共学)	25	1	9	1	2	3	1	1	4	-	1	2
高校(別学)	13	-	4	-	1	3	-	3	-	-	-	2
専修・短大・高専	29	3	7	1	1	3	4	1	7	1	2	-
女子大学・大学院	6	-	-	-	1	1	1	1	-	-	2	-
大学・大学院(共学)	3	-	-	-	-	2	-	-	1	-	-	-
大学の他群	-	-	-	-	-	-	-	-	-	-	-	-
その他	3	-	-	-	-	2	-	-	-	-	-	1

表24 結婚年別、夫の学歴別、知り合いのきっかけ(結婚形態)別、夫婦数

結婚年 /夫の学歴	総数	恋愛結婚							見合い結婚		その他	不詳
		学校で	職場や仕事	幼なじみ	サークル活動 で	友人・兄弟 を通じて	街中や旅 先で	アパ ル 先 で	見合いで	結婚相談 所で		
総数	7,354	543	2,334	177	377	1,493	322	225	1,615	39	124	105
中学校	802	23	184	36	16	224	50	33	206	-	15	15
高校(共学)	2,281	166	761	54	117	466	90	61	479	12	39	36
高校(別学)	1,001	32	326	29	53	234	52	26	214	6	20	9
専修・短大・高専	698	68	227	20	31	157	37	25	116	2	7	8
大学・大学院	2,462	249	802	36	155	389	86	77	581	19	38	30
その他	54	2	15	1	4	11	5	1	9	-	5	1
不詳	56	3	19	1	1	12	2	2	10	-	-	6
1965～69年	120	2	47	11	3	22	5	1	26	-	1	2
中学校	48	1	17	5	-	13	3	-	7	-	1	1
高校(共学)	37	-	13	3	2	5	1	-	12	-	-	1
高校(別学)	17	1	7	2	-	2	1	-	4	-	-	-
専修・短大・高専	6	-	3	1	1	-	-	-	1	-	-	-
大学・大学院	8	-	5	1	-	-	-	1	2	-	-	-
その他	-	-	-	-	-	-	-	-	-	-	-	-
不詳	4	-	2	-	-	2	-	-	-	-	-	-
1970～74年	1,177	56	412	35	41	176	52	18	341	1	29	16
中学校	241	2	64	9	3	47	17	3	84	-	7	5
高校(共学)	388	19	149	10	16	53	12	2	112	-	9	6
高校(別学)	223	3	91	5	9	34	13	4	57	1	6	-
専修・短大・高専	74	8	25	6	3	9	4	-	19	-	-	-
大学・大学院	232	23	79	4	10	30	5	9	64	-	5	3
その他	13	1	4	-	-	1	1	-	3	-	2	1
不詳	6	-	-	1	-	2	-	-	2	-	-	1
1975～79年	1,387	72	424	30	72	249	44	24	427	3	26	16
中学校	192	5	47	4	5	52	10	-	67	-	-	2
高校(共学)	427	24	139	8	20	71	13	11	128	2	8	3
高校(別学)	208	3	69	6	11	35	9	3	65	-	5	2
専修・短大・高専	111	5	36	3	8	24	1	2	29	-	1	2
大学・大学院	418	34	122	9	25	60	11	7	131	1	11	7
その他	19	-	7	-	3	4	-	1	3	-	1	-
不詳	12	1	4	-	-	3	-	-	4	-	-	-
1980～84年	1,347	107	388	34	80	253	64	43	333	9	16	20
中学校	113	4	21	6	3	33	5	7	30	-	1	3
高校(共学)	413	31	122	15	22	72	18	13	101	2	8	9
高校(別学)	185	3	55	3	15	45	13	4	40	3	3	1
専修・短大・高専	128	10	44	2	6	34	10	5	14	-	1	2
大学・大学院	492	58	140	7	34	65	17	14	145	4	3	5
その他	6	-	1	1	-	2	1	-	1	-	-	-
不詳	10	1	5	-	-	2	-	-	2	-	-	-
1985～90年	1,294	110	397	32	74	278	53	43	259	8	17	23
中学校	78	6	16	4	-	28	3	7	10	-	3	1
高校(共学)	389	38	131	9	26	87	14	11	65	2	1	5
高校(別学)	149	8	34	5	5	51	6	5	27	1	2	5
専修・短大・高専	137	14	38	6	4	29	8	4	30	1	2	1
大学・大学院	522	43	174	8	37	80	18	16	125	4	8	9
その他	9	1	1	-	1	2	2	-	1	-	1	-
不詳	10	-	3	-	1	1	2	-	1	-	-	2
1990～94年	1,312	125	437	22	77	326	59	66	158	8	19	15
中学校	82	2	11	4	5	33	7	12	3	-	3	2
高校(共学)	404	35	137	6	21	111	18	17	42	3	7	7
高校(別学)	142	5	47	4	12	44	7	9	12	-	2	-
専修・短大・高専	151	19	53	1	6	38	7	8	14	1	2	2
大学・大学院	524	63	185	7	33	99	19	20	86	4	5	3
その他	4	-	1	-	-	1	-	-	1	-	-	-
不詳	5	1	3	-	-	-	-	-	-	-	-	1
1995年以降	628	67	205	10	25	174	39	27	53	9	11	8
中学校	40	3	5	3	3	17	5	4	3	-	-	-
高校(共学)	197	19	62	3	8	64	12	6	13	3	4	3
高校(別学)	64	8	19	3	1	18	3	1	7	1	2	1
専修・短大・高専	75	9	24	1	3	22	6	4	6	-	-	-
大学・大学院	244	28	93	-	13	52	13	10	24	5	4	2
その他	3	-	1	-	-	1	-	-	-	-	1	1
不詳	5	-	1	-	-	-	-	2	-	-	-	2
不詳	89	4	24	3	5	15	6	3	18	1	5	5
中学校	8	-	3	1	-	1	-	-	2	-	-	1
高校(共学)	26	-	8	-	2	3	2	1	6	-	2	2
高校(別学)	13	1	4	1	-	5	-	-	2	-	-	-
専修・短大・高専	16	3	4	1	-	1	1	2	3	-	1	1
大学・大学院	22	-	4	1	3	3	3	-	4	1	2	1
その他	-	-	-	-	-	-	-	-	-	-	-	-
不詳	4	-	1	-	-	2	-	-	1	-	-	-

表25 結婚年別、夫の職業別、知り合いのきっかけ(結婚形態)別、夫婦数

結婚年 /夫の学歴	総数	恋愛結婚							見合い結婚		その他	不詳
		学校で	職場や仕事	幼なじみ	サークル活動で	友人・兄弟を通じて	街中や旅先で	アルバイト先で	見合いで	結婚相談所で		
総数	7,354	543	2,334	177	377	1,493	322	225	1,615	39	124	105
主として農林漁業	106	2	9	7	12	29	4	1	41	-	1	-
農林漁業以外の自営業	1,029	81	254	37	62	242	46	37	220	2	34	14
勤め人(専門・管理)	2,636	211	866	44	133	469	113	70	642	13	46	29
勤め人(事務・販売・ゼビ)	2,102	155	818	51	111	382	86	77	352	14	30	26
勤め人(現場労働など)	1,070	63	284	21	46	274	46	27	282	8	4	15
パート・臨時雇い	32	4	9	1	2	9	2	2	2	-	1	-
無職・家事	38	1	9	4	2	10	1	-	6	1	-	4
その他	19	1	8	1	-	2	-	-	4	-	-	1
不詳	322	25	77	11	9	76	24	11	66	1	6	16
1965~69年												
総数	120	2	47	11	3	22	5	1	26	-	1	2
主として農林漁業	4	-	-	1	-	1	-	-	1	-	1	-
農林漁業以外の自営業	21	2	7	4	2	3	-	-	3	-	-	-
勤め人(専門・管理)	33	-	19	1	1	1	2	1	9	-	-	-
勤め人(事務・販売・ゼビ)	23	-	10	1	1	5	-	-	5	-	-	1
勤め人(現場労働など)	23	-	7	3	-	6	1	-	6	-	-	-
パート・臨時雇い	-	-	-	-	-	-	-	-	1	-	-	-
無職・家事	4	-	-	-	-	3	-	-	-	-	-	-
その他	1	-	-	-	-	-	-	-	-	-	-	-
不詳	11	-	3	1	-	3	2	-	1	-	-	1
1970~74年												
総数	1,177	56	412	35	41	176	52	18	341	1	29	16
主として農林漁業	23	2	-	-	2	6	1	-	12	-	-	-
農林漁業以外の自営業	224	12	84	10	8	29	12	3	51	-	11	4
勤め人(専門・管理)	436	25	159	7	17	66	21	4	121	-	11	5
勤め人(事務・販売・ゼビ)	243	11	92	10	9	35	12	7	60	-	5	2
勤め人(現場労働など)	180	2	58	4	4	30	3	1	74	1	-	3
パート・臨時雇い	5	1	3	4	-	-	-	-	-	-	-	-
無職・家事	6	-	3	1	-	-	-	-	1	-	-	-
その他	4	-	-	-	-	1	-	-	2	-	1	-
不詳	56	3	13	2	1	9	2	3	20	-	1	2
1975~79年												
総数	1,387	72	424	30	72	249	44	24	427	3	26	16
主として農林漁業	28	-	3	-	3	5	1	-	16	-	-	-
農林漁業以外の自営業	220	14	55	7	17	51	8	3	58	-	6	1
勤め人(専門・管理)	532	36	172	5	24	87	11	14	168	-	11	4
勤め人(事務・販売・ゼビ)	334	17	135	8	18	48	10	6	76	1	5	10
勤め人(現場労働など)	200	3	43	7	9	42	10	1	82	2	1	-
パート・臨時雇い	2	-	-	-	-	-	-	-	2	-	-	-
無職・家事	8	-	-	1	1	3	-	-	2	-	-	1
その他	7	-	4	-	-	-	-	-	2	-	-	-
不詳	56	2	12	2	-	13	4	-	21	-	2	-
1980~84年												
総数	1,347	107	388	34	80	253	64	43	333	9	16	20
主として農林漁業	28	-	3	4	6	8	-	1	6	-	-	-
農林漁業以外の自営業	214	24	34	3	15	54	13	8	53	1	6	3
勤め人(専門・管理)	512	43	170	11	30	75	26	9	130	3	7	8
勤め人(事務・販売・ゼビ)	348	22	127	12	18	55	15	19	74	1	3	2
勤め人(現場労働など)	180	9	37	3	9	46	7	5	60	2	2	2
パート・臨時雇い	2	-	1	-	-	-	1	-	-	-	-	-
無職・家事	4	-	1	-	-	1	-	-	1	-	-	-
その他	1	-	-	-	-	-	-	-	-	1	-	1
不詳	58	9	15	1	2	14	2	1	9	1	-	4
1985~89年												
総数	1,294	110	397	32	74	278	53	43	259	8	17	23
主として農林漁業	8	-	1	1	-	3	1	-	2	-	-	-
農林漁業以外の自営業	160	12	34	9	8	42	6	10	32	-	3	4
勤め人(専門・管理)	450	41	127	10	27	84	20	16	111	4	4	6
勤め人(事務・販売・ゼビ)	429	34	171	6	25	78	17	10	70	4	8	6
勤め人(現場労働など)	187	21	50	2	11	50	8	6	35	-	-	4
パート・臨時雇い	5	-	-	-	1	4	-	-	-	-	-	-
無職・家事	3	-	-	1	-	1	-	-	-	-	-	1
その他	4	1	2	-	-	1	-	-	-	-	-	-
不詳	48	1	12	3	2	15	1	1	9	-	2	2
1990~94年												
総数	1,312	125	437	22	77	326	59	66	158	8	19	15
主として農林漁業	11	-	2	-	1	6	1	-	1	-	-	-
農林漁業以外の自営業	137	10	30	3	7	47	6	8	19	1	5	1
勤め人(専門・管理)	439	47	144	5	27	96	16	18	73	2	7	4
勤め人(事務・販売・ゼビ)	473	44	186	11	27	100	19	25	50	3	5	3
勤め人(現場労働など)	186	16	52	1	11	63	12	11	13	2	2	3
パート・臨時雇い	8	2	3	1	1	1	-	-	-	-	-	-
無職・家事	9	-	5	1	1	1	-	-	-	-	-	1
その他	-	-	-	-	-	-	-	-	-	-	-	-
不詳	49	6	15	-	2	12	5	4	2	-	-	3
1995年以降												
総数	628	67	205	10	25	174	39	27	53	9	11	8
主として農林漁業	2	-	1	1	-	-	-	-	1	-	-	-
農林漁業以外の自営業	42	6	7	1	4	15	1	3	2	-	2	1
勤め人(専門・管理)	205	18	68	3	8	55	15	7	24	3	4	1
勤め人(事務・販売・ゼビ)	237	26	92	3	10	60	10	10	16	5	4	1
勤め人(現場労働など)	97	12	30	1	2	32	5	3	8	1	-	3
パート・臨時雇い	1	-	2	-	-	3	1	2	-	-	-	-
無職・家事	2	-	-	-	-	1	-	-	-	-	-	-
その他	2	-	1	-	1	-	-	-	-	-	-	1
不詳	32	3	5	1	1	7	7	2	2	-	1	3
不詳												
総数	89	4	24	3	5	15	6	3	18	1	5	5
主として農林漁業	2	-	-	-	-	-	-	-	2	-	-	-
農林漁業以外の自営業	11	1	3	-	1	1	-	2	2	-	1	-
勤め人(専門・管理)	29	1	7	2	-	5	2	1	6	1	2	2
勤め人(事務・販売・ゼビ)	15	1	5	-	3	1	3	-	1	-	1	1
勤め人(現場労働など)	17	-	7	-	-	5	-	-	4	-	-	-
パート・臨時雇い	1	-	-	-	-	-	-	-	-	-	-	-
無職・家事	2	-	-	-	-	-	-	-	-	-	-	1
その他	-	-	-	-	-	-	-	-	-	-	-	-
不詳	12	1	2	1	1	3	1	-	2	-	-	-

表26 結婚年別、夫妻の学歴組合わせ別、夫婦数

結婚年 妻学歴\夫学歴	総数	中学校	高校	専修学校	短大・高専	大学・大学院	その他	不詳
総数	7,354	802	3,282	407	291	2,462	54	56
総数	557	334	176	15	10	11	8	3
中学校	3,739	366	2,309	170	126	712	30	26
専修学校	694	53	275	115	35	211	3	2
短大・高専	1,519	38	427	85	107	853	6	3
大学・大学院	766	2	67	19	13	662	2	1
その他の	40	5	22	2	-	7	4	-
不詳	39	4	6	1	-	6	1	21
1965～69年	120	48	54	4	2	8	-	4
総数	47	33	10	-	1	2	-	1
中学校	66	15	42	3	1	4	-	1
専修学校	-	-	-	-	-	-	-	-
短大・高専	4	-	2	-	-	2	-	-
大学・大学院	1	-	-	1	-	-	-	-
その他の	-	-	-	-	-	-	-	-
不詳	2	-	-	-	-	-	-	2
1970～74年	1,177	241	611	30	44	232	13	6
総数	202	126	63	3	4	3	3	-
中学校	731	99	483	17	23	101	7	1
専修学校	59	6	27	7	6	13	-	-
短大・高専	121	7	26	3	10	72	2	1
大学・大学院	44	-	2	-	1	41	-	-
その他の	11	2	6	-	-	2	1	-
不詳	9	1	4	-	-	-	-	4
1975～79年	1,387	192	635	58	53	418	19	12
総数	119	76	34	1	1	3	4	-
中学校	765	87	464	26	31	139	12	6
専修学校	97	15	33	17	4	27	-	1
短大・高専	274	12	88	12	16	145	1	-
大学・大学院	113	-	10	2	1	100	-	-
その他の	9	1	5	-	-	2	1	-
不詳	10	1	1	-	-	2	1	5
1980～84年	1,347	113	598	77	51	492	6	10
総数	65	38	22	2	1	2	-	-
中学校	684	57	418	32	22	145	4	6
専修学校	130	9	60	19	7	33	1	1
短大・高専	298	7	81	20	20	168	1	1
大学・大学院	161	-	14	3	1	143	-	-
その他の	6	1	3	1	-	1	-	-
不詳	3	1	-	-	-	-	-	2
1985～89年	1,294	78	538	73	64	522	9	10
総数	48	28	16	2	2	-	-	-
中学校	599	42	350	29	23	146	3	6
専修学校	162	4	62	24	6	64	2	-
短大・高専	307	4	93	11	30	167	2	-
大学・大学院	168	-	14	6	3	143	1	1
その他の	6	-	3	1	-	1	1	-
不詳	4	-	-	-	-	1	-	3
1990～94年	1,312	82	546	92	59	524	4	5
総数	43	17	21	3	1	-	-	1
中学校	582	45	350	36	20	126	4	1
専修学校	160	11	65	27	8	49	-	-
短大・高専	339	7	89	22	25	196	-	-
大学・大学院	178	1	17	4	5	151	-	-
その他の	5	1	4	-	-	2	-	-
不詳	5	-	-	-	-	-	-	3
1995年以降	628	40	261	61	14	244	3	5
総数	23	9	9	3	-	1	1	-
中学校	274	20	174	23	5	49	-	3
専修学校	81	8	27	19	3	24	-	-
短大・高専	152	1	42	14	4	90	-	1
大学・大学院	92	1	7	2	2	79	1	-
その他の	3	-	1	-	-	1	1	-
不詳	3	1	1	-	-	-	-	1
不詳	89	8	39	12	4	22	-	4
総数	10	7	1	1	-	-	-	1
中学校	38	1	28	4	1	2	-	2
専修学校	5	-	1	2	1	-	-	-
短大・高専	24	-	6	3	2	13	-	-
大学・大学院	9	-	3	1	-	5	-	-
その他の	-	-	-	-	-	-	-	-
不詳	3	-	-	1	-	1	-	1

表27 結婚年別、結婚の恋愛性別、知り合いのきっかけ(結婚形態)別、夫婦数

結婚年 /結婚の恋愛性	総数	恋愛結婚							見合い結婚		その他	不詳
		学校で	職場や仕事	幼なじみ	サークル活動 で	友人・兄弟 を通じて	街中や旅 先で	アルバイト 先で	見合いで	結婚相談 所で		
総数	7,354	543	2,334	177	377	1,493	322	225	1,615	39	124	105
恋愛にもとづく	5,911	511	2,163	141	358	1,282	297	202	771	28	101	57
恋愛にもとづかない	608	11	65	9	7	68	10	5	422	5	4	2
わからない	745	18	93	24	12	131	14	17	405	6	18	7
不詳	90	3	13	3	-	12	1	1	17	-	1	39
1965～69年												
総数	120	2	47	11	3	22	5	1	26	-	1	2
恋愛にもとづく	88	2	43	7	2	18	4	1	8	-	1	2
恋愛にもとづかない	15	-	1	1	1	1	-	-	11	-	-	-
わからない	15	-	3	2	-	3	1	-	6	-	-	-
不詳	2	-	-	1	-	-	-	-	1	-	-	-
1970～74年												
総数	1,177	56	412	35	41	176	52	18	341	1	29	16
恋愛にもとづく	864	55	382	29	39	130	48	17	131	-	23	10
恋愛にもとづかない	151	1	13	2	-	22	3	-	107	1	2	-
わからない	148	-	15	4	2	23	1	1	97	-	4	1
不詳	14	-	2	-	-	1	-	-	6	-	-	5
1975～79年												
総数	1,387	72	424	30	72	249	44	24	427	3	26	16
恋愛にもとづく	1,032	68	382	24	71	204	40	23	188	2	20	10
恋愛にもとづかない	164	3	19	2	1	12	1	1	124	-	1	-
わからない	172	1	19	4	-	29	3	-	110	1	5	-
不詳	19	-	4	-	-	4	-	-	5	-	-	6
1980～84年												
総数	1,347	107	388	34	80	253	64	43	333	9	16	20
恋愛にもとづく	1,031	100	354	26	74	209	58	36	147	3	13	11
恋愛にもとづかない	131	4	11	2	2	13	2	2	89	3	1	2
わからない	168	2	19	5	4	28	4	5	94	3	2	2
不詳	17	1	4	1	-	3	-	-	3	-	-	5
1985～90年												
総数	1,294	110	397	32	74	278	53	43	259	8	17	23
恋愛にもとづく	1,076	102	373	26	70	244	49	37	145	6	14	10
恋愛にもとづかない	97	2	10	1	1	14	3	2	63	1	-	-
わからない	108	6	14	5	3	18	1	4	51	1	2	3
不詳	13	-	-	-	-	2	-	-	-	-	1	10
1990～94年												
総数	1,312	125	437	22	77	326	59	66	158	8	19	15
恋愛にもとづく	1,178	121	415	16	74	299	56	60	103	7	18	9
恋愛にもとづかない	33	-	5	1	2	4	1	-	20	-	-	-
わからない	88	4	15	4	1	21	2	5	34	1	1	-
不詳	13	-	2	1	-	2	-	1	1	-	-	6
1995年以降												
総数	628	67	205	10	25	174	39	27	53	9	11	8
恋愛にもとづく	575	59	194	10	24	165	37	25	39	9	9	4
恋愛にもとづかない	12	1	4	-	-	2	-	-	5	-	-	-
わからない	35	5	7	-	1	7	1	2	9	-	2	1
不詳	6	2	-	-	-	-	1	-	-	-	-	3
不詳												
総数	89	4	24	3	5	15	6	3	18	1	5	5
恋愛にもとづく	67	4	20	3	4	13	5	3	10	1	3	1
恋愛にもとづかない	5	-	2	-	-	-	-	-	3	-	-	-
わからない	11	-	1	-	1	2	1	-	4	-	2	-
不詳	6	-	1	-	-	-	-	-	1	-	-	4

表28 結婚持続期間別、人口集中地区分類別、知り合いのきっかけ(結婚形態)別、夫婦数

結婚持続期間 /人口集中地区分類	総数	恋 愛 結 婚							見合い結婚		その他	不詳
		学校で	職場や 仕事	幼なじみ	サークル活 動で	友人・兄弟 を通じて	街中や旅 先で	アルバイト 先で	見合い で	結婚相 談所で		
総 数												
総 数	7,354	543	2,334	177	377	1,493	322	225	1,615	39	124	105
非人口集中地区	2,553	166	736	83	126	532	80	55	680	9	46	40
人口集中地区	4,801	377	1,598	94	251	961	242	170	935	30	78	65
10万未満	1,067	95	345	24	53	202	50	27	232	4	20	15
10~20万未満	869	61	285	15	50	169	44	27	179	4	13	22
20~50万未満	1,313	99	430	22	63	298	62	50	243	8	19	19
50~100万未満	269	19	88	8	13	44	16	17	54	3	3	4
100~200万未満	484	29	190	4	19	103	29	17	78	4	7	4
200万以上	799	74	260	21	53	145	41	32	149	7	16	1
0~4年												
総 数	1,304	136	437	20	63	352	68	61	116	10	25	16
非人口集中地区	345	28	103	8	16	107	10	13	40	3	9	8
人口集中地区	959	108	334	12	47	245	58	48	76	7	16	8
10万未満	182	24	61	3	11	45	15	3	16	-	4	-
10~20万未満	153	19	45	5	8	36	12	11	10	1	3	3
20~50万未満	286	28	110	2	8	74	9	18	27	2	4	4
50~100万未満	48	8	16	1	3	10	4	2	2	1	1	-
100~200万未満	102	9	40	-	4	32	11	3	2	-	1	-
200万以上	188	20	62	1	13	48	7	11	19	3	3	1
5~9年												
総 数	1,301	110	405	29	80	288	56	59	227	10	13	24
非人口集中地区	416	33	128	8	23	101	12	13	83	-	4	11
人口集中地区	885	77	277	21	57	187	44	46	144	10	9	13
10万未満	208	18	56	4	14	46	12	9	40	2	3	4
10~20万未満	155	14	55	1	12	32	5	7	24	1	2	2
20~50万未満	250	18	77	9	14	61	11	14	36	3	2	5
50~100万未満	49	2	12	1	2	7	6	6	11	1	-	1
100~200万未満	79	6	36	-	4	15	4	2	10	1	-	1
200万以上	144	19	41	6	11	26	6	8	23	2	2	-
10~14年												
総 数	1,304	111	398	30	73	267	59	40	281	10	19	16
非人口集中地区	444	38	128	16	25	95	11	12	106	3	7	3
人口集中地区	860	73	270	14	48	172	48	28	175	7	12	13
10万未満	188	16	54	3	8	35	8	8	46	2	4	4
10~20万未満	158	8	54	1	8	33	8	4	37	1	-	4
20~50万未満	222	25	65	3	12	49	15	6	41	2	1	3
50~100万未満	51	4	18	3	2	10	2	4	6	1	1	-
100~200万未満	91	4	33	-	3	23	5	5	13	1	2	2
200万以上	150	16	46	4	15	22	10	1	32	-	4	-
15~19年												
総 数	1,350	92	390	29	76	249	53	35	374	6	26	20
非人口集中地区	522	31	130	14	32	106	24	10	158	2	8	7
人口集中地区	828	61	260	15	44	143	29	25	216	4	18	13
10万未満	173	19	65	4	7	26	1	3	41	-	4	3
10~20万未満	161	8	40	5	10	28	8	2	47	-	5	8
20~50万未満	218	15	57	2	14	49	12	9	53	-	5	2
50~100万未満	52	4	18	-	3	4	1	4	17	-	1	-
100~200万未満	89	5	35	1	3	13	1	6	23	2	-	-
200万以上	135	10	45	3	7	23	6	1	35	2	3	-
20~24年												
総 数	1,436	70	473	42	63	238	53	19	433	2	26	17
非人口集中地区	577	30	168	22	23	91	11	6	207	1	11	7
人口集中地区	859	40	305	20	40	147	42	13	226	1	15	10
10万未満	226	13	77	7	10	38	10	2	62	-	4	3
10~20万未満	166	10	61	3	10	23	10	2	42	-	2	3
20~50万未満	230	8	90	2	10	46	9	1	58	1	4	1
50~100万未満	41	1	10	1	1	10	2	1	13	-	-	2
100~200万未満	78	3	27	2	4	13	3	1	21	-	3	1
200万以上	118	5	40	5	5	17	8	6	30	-	2	-
25年以上												
総 数	570	20	207	24	17	84	27	8	166	-	10	7
非人口集中地区	222	6	70	13	7	28	11	1	79	-	4	3
人口集中地区	348	14	137	11	10	56	16	7	87	-	6	4
10万未満	77	5	26	3	2	10	4	2	24	-	1	-
10~20万未満	62	2	28	-	2	13	1	-	15	-	1	-
20~50万未満	87	2	28	3	4	17	3	2	24	-	1	3
50~100万未満	24	-	12	2	-	3	1	-	5	-	-	1
100~200万未満	44	2	19	1	1	6	5	-	9	-	1	-
200万以上	54	3	24	2	1	7	2	3	10	-	2	-
不 詳												
総 数	89	4	24	3	5	15	6	3	18	1	5	5
非人口集中地区	27	-	9	2	-	4	1	-	7	-	3	1
人口集中地区	62	4	15	1	5	11	5	3	11	1	2	4
10万未満	13	-	6	-	1	2	-	-	3	-	-	1
10~20万未満	14	-	2	-	-	4	-	1	4	1	-	2
20~50万未満	20	3	3	1	1	2	3	-	4	-	2	1
50~100万未満	4	-	2	-	-	2	-	-	-	-	-	-
100~200万未満	1	-	-	-	-	1	-	-	-	-	-	-
200万以上	10	1	2	-	1	2	2	2	-	-	-	-

表29 結婚持続期間別、妻の学歴別、知り合いのきっかけ(結婚形態)別、夫婦数

結婚持続期間 /妻の学歴	総数	恋愛結婚							見合い結婚		その他	不詳
		学校で	職場や 仕事	幼なじみ	サークル活動 で	友人・兄弟 を通じて	街中や 旅先で	アルバイト 先で	見合いで	結婚相 談所で		
総数												
総数	7,354	543	2,334	177	377	1,493	322	225	1,615	39	124	105
中学校	557	11	159	19	8	132	32	20	149	-	15	12
高校(共学)	2,355	159	835	62	110	492	100	56	467	3	41	30
高校(別学)	1,384	38	537	31	70	271	78	28	290	10	12	19
専修・短大・高専	2,213	182	609	52	136	466	91	83	504	22	42	26
女子大学・大学院	263	19	60	3	19	50	7	16	75	2	5	7
大学・大学院(共学)	503	130	112	8	33	62	8	20	121	1	3	5
その他の	40	3	7	2	-	12	5	1	3	1	6	-
不詳	39	1	15	-	1	8	1	1	6	-	-	6
0~4年												
総数	1,304	136	437	20	63	352	68	61	116	10	25	16
中学校	46	-	10	-	-	19	4	7	2	-	3	1
高校(共学)	387	32	147	11	18	104	24	13	27	2	8	1
高校(別学)	175	9	70	4	5	48	13	3	14	1	1	7
専修・短大・高専	503	50	147	4	31	155	22	25	46	7	12	4
女子大学・大学院	56	5	22	-	3	11	3	4	7	-	-	1
大学・大学院(共学)	125	39	37	1	5	12	2	8	20	-	-	1
その他の	6	1	1	-	-	3	-	-	-	-	1	-
不詳	6	-	3	-	1	-	-	1	-	-	-	1
5~9年												
総数	1,301	110	405	29	80	288	56	59	227	10	13	24
中学校	49	3	12	2	3	15	4	3	5	-	2	-
高校(共学)	409	41	159	6	19	86	14	17	55	1	4	7
高校(別学)	198	6	70	4	8	54	9	12	29	2	1	3
専修・短大・高専	458	32	126	10	33	100	23	17	102	5	3	7
女子大学・大学院	59	4	11	1	6	13	1	5	13	1	2	2
大学・大学院(共学)	118	22	26	5	11	19	3	5	23	1	1	2
その他の	4	1	1	1	-	1	1	-	-	-	-	-
不詳	6	1	-	-	-	1	1	-	-	-	-	3
10~14年												
総数	1,304	111	398	30	73	267	59	40	281	10	19	16
中学校	47	4	14	2	1	10	2	2	10	-	1	1
高校(共学)	395	27	124	8	23	95	16	15	79	-	3	5
高校(別学)	222	8	89	6	9	43	21	3	34	2	4	3
専修・短大・高専	472	44	136	13	29	94	17	16	105	7	8	3
女子大学・大学院	53	2	13	-	3	10	1	3	16	1	1	3
大学・大学院(共学)	107	26	22	1	8	10	1	1	36	-	1	1
その他の	7	-	-	-	-	4	1	-	1	-	1	-
不詳	1	-	-	-	-	1	-	-	-	-	-	-
15~19年												
総数	1,350	92	390	29	76	249	53	35	374	6	26	20
中学校	81	1	25	1	-	19	4	4	26	-	1	-
高校(共学)	415	21	133	15	20	86	18	4	101	-	10	7
高校(別学)	299	10	101	6	20	56	13	5	79	4	2	3
専修・短大・高専	400	31	102	5	26	66	15	15	118	2	10	10
女子大学・大学院	49	3	6	1	2	8	1	1	27	-	-	-
大学・大学院(共学)	91	26	15	1	8	12	1	5	22	-	1	-
その他の	8	-	2	-	-	2	1	1	-	-	2	-
不詳	7	-	6	-	-	-	-	-	1	-	-	-
20~24年												
総数	1,436	70	473	42	63	238	53	19	433	2	26	17
中学校	179	1	50	6	3	33	9	2	62	-	6	7
高校(共学)	532	30	189	12	22	93	18	4	146	-	12	6
高校(別学)	336	3	141	6	21	55	17	2	87	1	2	1
専修・短大・高専	285	18	70	16	13	41	8	8	105	-	5	1
女子大学・大学院	34	4	6	1	4	6	-	2	10	-	-	1
大学・大学院(共学)	50	13	11	-	-	6	-	1	18	-	-	1
その他の	12	1	3	1	-	2	1	-	2	1	1	-
不詳	8	-	3	-	-	2	-	-	3	-	-	-
25年以上												
総数	570	20	207	24	17	84	27	8	166	-	10	7
中学校	145	2	44	7	1	35	9	1	41	-	2	3
高校(共学)	192	7	74	9	6	25	9	2	55	-	3	2
高校(別学)	141	2	62	5	6	12	5	3	44	-	2	-
専修・短大・高専	66	4	21	3	3	7	2	2	21	-	2	1
女子大学・大学院	6	1	2	-	-	1	-	-	2	-	-	-
大学・大学院(共学)	9	4	1	-	1	1	1	-	1	-	-	-
その他の	3	-	-	-	-	1	1	-	-	-	1	-
不詳	8	-	3	-	-	2	-	-	2	-	-	1
不詳												
総数	89	4	24	3	5	15	6	3	18	1	5	5
中学校	10	-	4	1	-	1	-	1	3	-	-	-
高校(共学)	25	1	9	1	2	3	1	1	4	-	1	2
高校(別学)	13	-	4	-	1	3	-	-	3	-	-	2
専修・短大・高専	29	3	7	1	1	3	4	-	7	1	2	-
女子大学・大学院	6	-	-	-	1	1	1	1	-	-	2	-
大学・大学院(共学)	3	-	-	-	-	2	-	-	1	-	-	-
その他の	-	-	-	-	-	-	-	-	-	-	-	-
不詳	3	-	-	-	-	2	-	-	-	-	-	1

表30 結婚持続期間別、夫の学歴別、知り合いのきっかけ(結婚形態)別、夫婦数

結婚持続期間 /夫の学歴	総数	恋愛結婚								見合い結婚		その他	不詳
		学校で	職場や 仕事	幼なじみ	サークル活 動で	友人・兄弟 を通じて	街中や旅 先で	アルバイト 先で	見合いで	結婚相 談所で			
総数	7,354	543	2,334	177	377	1,493	322	225	1,615	39	124	105	
中学校	802	23	184	36	16	224	50	33	206	-	15	15	
高校(共学)	2,281	166	761	54	117	466	90	61	479	12	39	36	
高校(別学)	1,001	32	326	29	53	234	52	26	214	6	20	9	
専修・短大・高専	698	68	227	20	31	157	37	25	116	2	7	8	
大学・大学院	2,462	249	802	36	155	389	86	77	581	19	38	30	
その他	54	2	15	1	4	11	5	1	9	-	5	1	
不詳	56	3	19	1	1	12	2	2	10	-	-	6	
0~4年	1,304	136	437	20	63	352	68	61	116	10	25	16	
中学校	84	3	10	5	3	37	8	10	4	-	3	1	
高校(共学)	417	41	142	5	18	123	22	18	28	4	9	7	
高校(別学)	134	11	42	5	8	38	8	5	13	1	2	1	
専修・短大・高専	151	19	52	2	5	41	9	7	12	-	2	2	
大学・大学院	507	62	186	3	29	112	21	19	59	5	8	3	
その他	4	-	2	-	-	1	-	-	-	-	1	-	
不詳	7	-	3	-	-	-	-	2	-	-	-	2	
5~9年	1,301	110	405	29	80	288	56	59	227	10	13	24	
中学校	81	6	11	5	2	27	6	12	8	-	2	2	
高校(共学)	382	34	129	9	25	91	15	12	56	3	2	6	
高校(別学)	155	7	46	5	9	53	5	7	17	-	3	3	
専修・短大・高専	145	15	40	1	8	34	7	7	30	1	1	1	
大学・大学院	520	47	175	9	36	80	18	21	114	6	5	9	
その他	8	-	1	-	-	3	3	-	1	-	-	-	
不詳	10	1	3	-	-	-	2	-	1	-	-	3	
10~14年	1,304	111	398	30	73	267	59	40	281	10	19	16	
中学校	75	5	21	3	1	24	3	5	11	-	1	1	
高校(共学)	388	29	118	11	23	83	17	10	81	3	7	6	
高校(別学)	150	5	32	2	8	48	9	5	33	2	3	3	
専修・短大・高専	135	14	46	5	4	33	10	4	16	1	1	1	
大学・大学院	539	56	175	8	35	76	20	16	138	4	6	5	
その他	6	1	1	1	1	-	-	-	1	-	1	-	
不詳	11	1	5	-	1	3	-	-	1	-	-	-	
15~19年	1,350	92	390	29	76	249	53	35	374	6	26	20	
中学校	151	5	31	5	2	43	7	3	51	-	1	3	
高校(共学)	413	32	119	11	22	71	16	13	111	2	9	7	
高校(別学)	203	1	73	4	12	35	11	5	55	2	4	1	
専修・短大・高専	125	7	42	3	8	30	6	4	21	-	1	3	
大学・大学院	439	47	119	6	31	65	12	9	132	2	10	6	
その他	12	-	2	-	1	3	1	1	3	-	1	-	
不詳	7	-	4	-	-	2	-	-	1	-	-	-	
20~24年	1,436	70	473	42	63	238	53	19	433	2	26	17	
中学校	238	1	62	9	7	53	13	1	83	-	4	5	
高校(共学)	470	24	175	12	18	77	12	7	135	-	6	4	
高校(別学)	250	5	90	9	12	40	14	1	70	1	7	1	
専修・短大・高専	91	8	25	4	5	16	4	1	27	-	1	-	
大学・大学院	359	30	111	8	19	47	10	9	111	1	7	6	
その他	19	1	9	-	2	3	-	-	2	-	1	1	
不詳	9	1	1	-	-	2	-	-	5	-	-	-	
25年以上	570	20	207	24	17	84	27	8	166	-	10	7	
中学校	165	3	46	8	1	39	13	2	47	-	4	2	
高校(共学)	185	6	70	6	9	18	6	-	62	-	4	4	
高校(別学)	96	2	39	3	4	15	5	3	24	-	1	-	
専修・短大・高専	35	2	18	5	1	2	-	-	7	-	-	-	
大学・大学院	76	7	32	1	2	6	2	3	23	-	-	-	
その他	5	-	-	-	-	1	1	-	2	-	1	-	
不詳	8	-	2	1	-	3	-	-	1	-	-	1	
不詳	89	4	24	3	5	15	6	3	18	1	5	5	
中学校	8	-	3	1	-	1	-	-	2	-	-	1	
高校(共学)	26	-	8	-	2	3	2	1	6	-	2	2	
高校(別学)	13	1	4	1	-	5	-	-	2	-	-	-	
専修・短大・高専	16	3	4	-	-	1	1	2	3	-	1	1	
大学・大学院	22	-	4	1	3	3	3	-	4	1	2	1	
その他	-	-	-	-	-	-	-	-	-	-	-	-	
不詳	4	-	1	-	-	2	-	-	1	-	-	-	

表31 結婚持続期間別、夫の職業別、知り合いのきっかけ(結婚形態)別、夫婦数

結婚持続期間 /夫の職業	総数	恋愛結婚							見合い結婚		その他	不詳
		学校で	職場や仕事	幼なじみ	サークル活動 で	友人・兄弟 を通じて	街中や旅 先で	7割以上 先で	見合いで	結婚相談 所で		
総数	7,354	543	2,334	177	377	1,493	322	225	1,615	39	124	105
主として農林漁業	106	2	9	7	12	29	4	1	41	-	1	-
農林漁業以外の自営業	1,029	81	254	37	62	242	46	37	220	2	34	14
勤め人(専門・管理)	2,636	211	866	44	133	469	113	70	642	13	46	29
勤め人(事務・販売等)	2,102	155	818	51	111	382	86	77	352	14	30	26
勤め人(現場労働など)	1,070	63	284	21	46	274	46	27	282	8	4	15
パート・臨時雇い	32	4	9	1	2	9	2	2	2	-	1	-
無職・家事	38	1	9	4	2	10	1	-	6	1	-	4
その他	19	1	8	1	-	2	-	-	4	-	2	1
不詳	322	25	77	11	9	76	24	11	66	1	6	16
0~4年												
総数	1,304	136	437	20	63	352	68	61	116	10	25	16
主として農林漁業	8	-	1	1	-	4	-	-	2	-	-	-
農林漁業以外の自営業	107	11	21	2	9	36	5	6	9	-	7	1
勤め人(専門・管理)	426	44	147	3	21	109	22	14	53	3	9	1
勤め人(事務・販売等)	490	50	190	10	23	119	20	25	37	5	8	3
勤め人(現場労働など)	194	22	54	2	9	64	11	11	13	2	-	6
パート・臨時雇い	12	3	3	-	-	3	1	2	-	-	-	-
無職・家事	9	1	4	1	-	2	-	-	-	-	-	1
その他	2	-	1	-	-	1	-	-	-	-	-	-
不詳	56	5	16	1	1	14	9	3	2	-	1	4
5~9年												
総数	1,301	110	405	29	80	288	56	59	227	10	13	24
主として農林漁業	10	-	2	-	1	5	1	-	1	-	-	-
農林漁業以外の自営業	157	8	37	5	6	51	4	12	27	1	2	4
勤め人(専門・管理)	439	38	123	11	30	80	19	21	101	4	5	7
勤め人(事務・販売等)	440	38	176	7	28	82	16	17	62	4	4	6
勤め人(現場労働など)	199	21	57	1	9	55	13	6	31	1	2	3
パート・臨時雇い	7	-	2	1	1	3	-	-	-	-	-	-
無職・家事	3	-	1	1	1	-	-	-	-	-	-	-
その他	2	1	-	-	-	1	-	-	-	-	-	-
不詳	44	4	7	3	4	11	3	3	5	-	-	4
10~14年												
総数	1,304	111	398	30	73	267	59	40	281	10	19	16
主として農林漁業	17	-	3	3	4	2	1	-	4	-	-	-
農林漁業以外の自営業	177	20	31	8	12	42	10	9	38	-	5	2
勤め人(専門・管理)	477	46	156	7	23	83	22	11	114	4	4	7
勤め人(事務・販売等)	408	27	154	10	24	70	18	14	77	4	8	2
勤め人(現場労働など)	154	12	35	1	8	50	4	5	36	1	-	2
パート・臨時雇い	4	-	-	-	-	2	1	-	-	-	-	-
無職・家事	5	-	1	-	-	2	-	-	1	-	-	1
その他	3	-	2	-	-	-	-	-	-	-	-	1
不詳	59	6	16	1	1	16	3	1	11	1	2	1
15~19年												
総数	1,350	92	390	29	76	249	53	35	374	6	26	20
主として農林漁業	23	-	1	2	4	8	1	1	6	-	-	-
農林漁業以外の自営業	220	23	43	3	14	55	11	4	58	1	5	3
勤め人(専門・管理)	514	38	159	9	29	85	19	13	144	1	12	5
勤め人(事務・販売等)	337	21	130	10	17	47	12	13	75	-	5	7
勤め人(現場労働など)	189	4	41	4	11	40	8	3	73	3	1	1
パート・臨時雇い	2	-	1	-	-	-	-	-	2	1	-	-
無職・家事	5	-	1	-	-	-	-	-	1	-	-	1
その他	4	-	2	-	-	-	-	-	1	-	1	-
不詳	56	6	13	-	1	14	2	1	14	-	2	3
20~24年												
総数	1,436	70	473	42	63	238	53	19	433	2	26	17
主として農林漁業	34	1	2	-	3	8	-	-	20	-	-	-
農林漁業以外の自営業	243	14	77	11	15	43	13	1	57	-	8	4
勤め人(専門・管理)	568	38	198	9	24	87	18	8	168	-	13	5
勤め人(事務・販売等)	300	13	120	8	12	45	12	6	74	1	4	5
勤め人(現場労働など)	212	2	56	9	7	41	7	1	86	1	-	2
パート・臨時雇い	3	-	1	-	1	1	-	-	1	-	-	-
無職・家事	7	-	1	1	1	3	1	-	-	-	-	-
その他	6	-	2	1	-	-	-	-	3	-	-	-
不詳	63	2	16	3	1	10	2	3	24	-	1	1
25年以上												
総数	570	20	207	24	17	84	27	8	166	-	10	7
主として農林漁業	12	1	-	1	-	2	1	-	6	-	1	-
農林漁業以外の自営業	114	4	42	8	5	14	3	3	29	-	6	-
勤め人(専門・管理)	183	6	76	3	6	20	11	2	56	-	1	2
勤め人(事務・販売等)	112	5	43	6	4	18	5	2	26	-	1	2
勤め人(現場労働など)	105	2	34	4	2	19	3	1	39	-	-	1
パート・臨時雇い	3	1	2	-	-	-	-	-	-	-	-	-
無職・家事	7	-	2	-	-	3	-	-	2	-	-	-
その他	2	-	1	-	-	-	-	-	-	-	1	-
不詳	32	1	7	2	-	8	4	-	8	-	-	2
不詳												
総数	89	4	24	3	5	15	6	3	18	1	5	5
主として農林漁業	2	-	-	-	-	-	-	-	2	-	-	-
農林漁業以外の自営業	11	1	3	-	1	-	-	2	2	-	1	-
勤め人(専門・管理)	29	1	7	2	-	5	2	1	6	1	2	2
勤め人(事務・販売等)	15	1	5	-	3	1	3	-	1	-	-	1
勤め人(現場労働など)	17	-	7	-	-	5	-	-	4	-	1	-
パート・臨時雇い	1	-	-	-	-	-	-	-	-	-	1	-
無職・家事	2	-	-	-	-	-	-	-	1	-	-	1
その他	-	-	-	-	-	-	-	-	-	-	-	-
不詳	12	1	2	1	1	3	1	-	2	-	-	1

表32 結婚持続期間別、夫妻の学歴組合わせ別、夫婦数

結婚持続期間 妻学歴\夫学歴	総数	中学校	高校	専修学校	短大・高専	大学・大学院	その他	不詳
総数								
総数	7,354	802	3,282	407	291	2,462	54	56
中学校	557	334	176	15	10	11	8	3
高校	3,739	366	2,309	170	126	712	30	26
専修学校	694	53	275	115	35	211	3	2
短大・高専	1,519	38	427	85	107	853	6	3
大学の大学院	766	2	67	19	13	662	2	1
その他	40	5	22	2	-	7	4	-
不詳	39	4	6	1	-	6	1	21
0～4年								
総数	1,304	84	551	109	42	507	4	7
中学校	46	18	21	4	-	1	1	1
高校	562	44	350	44	11	109	1	3
専修学校	169	14	72	30	7	46	-	-
短大・高専	334	4	87	27	18	197	-	1
大学の大学院	181	2	17	4	6	151	1	-
その他	6	1	3	-	-	1	1	-
不詳	6	1	1	-	-	2	-	2
5～9年								
総数	1,301	81	537	81	64	520	8	10
中学校	49	25	17	4	3	-	-	-
高校	607	41	356	32	27	143	4	4
専修学校	160	8	59	26	6	59	2	-
短大・高専	298	7	86	14	25	165	1	-
大学の大学院	177	-	15	5	3	152	1	1
その他	4	-	4	-	-	-	-	-
不詳	6	-	-	-	-	1	-	5
10～14年								
総数	1,304	75	538	78	57	539	6	11
中学校	47	29	15	1	1	1	-	-
高校	617	37	363	30	22	153	4	8
専修学校	144	4	53	26	6	54	-	1
短大・高専	328	4	90	17	27	188	1	1
大学の大学院	160	-	14	3	1	142	-	-
その他	7	1	3	1	-	1	1	-
不詳	1	-	-	-	-	-	-	1
15～19年								
総数	1,350	151	616	66	59	439	12	7
中学校	81	44	29	1	1	4	2	-
高校	714	81	435	28	31	130	5	4
専修学校	112	14	49	15	7	26	1	-
短大・高専	288	11	90	17	19	149	2	-
大学の大学院	140	-	9	4	1	126	-	-
その他	8	-	3	1	-	3	1	-
不詳	7	1	1	-	-	1	1	3
20～24年								
総数	1,436	238	720	44	47	359	19	9
中学校	179	111	60	1	2	1	4	-
高校	868	104	555	24	27	139	15	4
専修学校	80	11	29	13	6	20	-	1
短大・高専	205	9	57	5	10	124	-	-
大学の大学院	84	-	9	1	2	72	-	-
その他	12	2	8	-	-	2	-	-
不詳	8	1	2	-	-	1	-	4
25年以上								
総数	570	165	281	17	18	76	5	8
中学校	145	100	33	3	3	4	1	1
高校	333	58	222	8	7	36	1	1
専修学校	24	2	12	3	2	5	-	-
短大・高専	42	3	11	2	6	17	2	1
大学の大学院	15	-	-	1	-	14	-	-
その他	3	1	1	-	-	-	1	-
不詳	8	1	2	-	-	-	-	5
不詳								
総数	89	8	39	12	4	22	-	4
中学校	10	7	1	1	-	-	-	1
高校	38	1	28	4	1	2	-	2
専修学校	5	-	1	2	1	1	-	-
短大・高専	24	-	6	3	2	13	-	-
大学の大学院	9	-	3	1	-	5	-	-
その他	-	-	-	-	-	-	-	-
不詳	3	-	-	1	-	1	-	1

表33 結婚持続期間別、結婚の恋愛性別、知り合いのきっかけ(結婚形態)別、夫婦数

結婚持続期間 ／結婚の恋愛性	総数	恋愛結婚							見合い結婚		その他	不詳
		学校で	職場や仕事	幼なじみ	サークル活動 で	友人・兄弟 を通じて	街中や旅 先で	ｱｸﾊﾞｲﾄ先 で	見合いで	結婚相談 所で		
総数	7,354	543	2,334	177	377	1,493	322	225	1,615	39	124	105
恋愛にもとづく	5,911	511	2,163	141	358	1,282	297	202	771	28	101	57
恋愛にもとづかない	608	11	65	9	7	68	10	5	422	5	4	2
わからない	745	18	93	24	12	131	14	17	405	6	18	7
不詳	90	3	13	3	-	12	1	1	17	-	1	39
0～4年												
総数	1,304	136	437	20	63	352	68	61	116	10	25	16
恋愛にもとづく	1,201	127	419	18	61	332	64	57	80	10	23	10
恋愛にもとづかない	22	1	4	-	-	3	1	-	13	-	-	-
わからない	70	6	12	2	2	16	2	4	23	-	2	1
不詳	11	2	2	-	-	1	1	-	-	-	-	5
5～9年												
総数	1,301	110	405	29	80	288	56	59	227	10	13	24
恋愛にもとづく	1,116	104	379	22	77	255	54	51	144	8	11	11
恋愛にもとづかない	63	1	8	1	2	11	1	-	39	-	-	-
わからない	105	5	18	5	1	20	1	7	43	2	2	1
不詳	17	-	-	1	-	2	-	1	1	-	-	12
10～14年												
総数	1,304	111	398	30	73	267	59	40	281	10	19	16
恋愛にもとづく	1,041	102	369	24	67	225	55	36	135	5	15	8
恋愛にもとづかない	113	4	11	2	3	12	2	3	70	3	1	2
わからない	138	5	15	4	3	28	2	1	73	2	2	3
不詳	12	-	3	-	-	2	-	-	3	-	1	3
15～19年												
総数	1,350	92	390	29	76	249	53	35	374	6	26	20
恋愛にもとづく	1,008	85	350	22	73	208	45	29	161	3	20	12
恋愛にもとづかない	154	4	18	2	-	11	3	2	112	1	1	-
わからない	172	2	19	4	3	27	5	4	100	2	5	1
不詳	16	1	3	1	-	3	-	-	1	-	-	7
20～24年												
総数	1,436	70	473	42	63	238	53	19	433	2	26	17
恋愛にもとづく	1,068	69	436	33	60	190	48	19	180	1	21	11
恋愛にもとづかない	171	1	16	2	1	19	3	-	127	1	1	-
わからない	176	-	18	7	2	26	2	-	117	-	4	-
不詳	21	-	3	-	-	3	-	-	9	-	-	6
25年以上												
総数	570	20	207	24	17	84	27	8	166	-	10	7
恋愛にもとづく	410	20	190	19	16	59	26	7	61	-	8	4
恋愛にもとづかない	80	-	6	2	1	12	-	-	58	-	1	-
わからない	73	-	10	2	-	12	1	1	45	-	1	1
不詳	7	-	1	1	-	1	-	-	2	-	-	2
不詳												
総数	89	4	24	3	5	15	6	3	18	1	5	5
恋愛にもとづく	67	4	20	3	4	13	5	3	10	1	3	1
恋愛にもとづかない	5	-	2	-	-	-	-	-	3	-	-	-
わからない	11	-	1	-	1	2	1	-	4	-	2	-
不詳	6	-	1	-	-	-	-	-	1	-	-	4

表34 年齢・社会経済属性別、出生児数別、夫婦数および平均出生児数

年齢・社会経済属性	出生児数											平均出生児数(人)
	総数	0人	1人	2人	3人	4人	5人	6人	7人	8人以上	不詳	
結婚持続期間総数	7,354	848	1,315	3,421	1,440	191	15	-	1	1	122	1.84
妻の現在年齢												
19歳未満	11	7	4	-	-	-	-	-	-	-	-	0.36
20～24歳	215	92	91	24	1	-	-	-	-	-	7	0.68
25～29歳	914	313	358	184	40	2	-	-	-	-	17	0.95
30～34歳	1,327	206	315	573	182	20	1	-	-	-	30	1.61
35～39歳	1,428	102	174	742	343	49	5	-	-	-	13	2.06
40～44歳	1,581	68	145	856	423	61	5	-	-	-	23	2.18
45～49歳	1,878	60	228	1,042	451	59	4	-	1	1	32	2.13
妻の初婚年齢												
19歳未満	117	5	24	46	29	11	-	-	1	-	1	2.19
19～20歳	505	36	88	230	121	21	2	-	-	1	6	2.03
21～22歳	1,385	77	175	710	346	44	6	-	-	-	27	2.09
23～24歳	2,061	164	309	1,047	462	50	1	-	-	-	28	1.96
25～26歳	1,703	227	331	774	306	40	3	-	-	-	22	1.77
27～28歳	832	148	189	339	120	16	3	-	-	-	17	1.60
29～30歳	367	93	92	137	30	6	-	-	-	-	9	1.34
31～32歳	158	39	46	59	9	-	-	-	-	-	5	1.25
33～34歳	67	18	22	26	-	-	-	-	-	-	1	1.12
35歳以上	68	26	24	16	1	-	-	-	-	-	1	0.88
不詳	91	15	15	37	16	3	-	-	-	-	5	1.73
結婚形態												
見合い	1,654	111	215	866	374	60	7	-	-	-	21	2.05
恋愛	5,594	729	1,085	2,508	1,052	129	8	-	1	1	81	1.78
不詳	106	8	15	47	14	2	-	-	-	-	20	1.85
人口集中地区分類												
非人口集中地区	2,553	190	382	1,207	637	89	8	-	-	1	39	2.32
人口集中地区												
10万未満	1,067	111	190	501	211	29	1	-	1	-	23	1.87
10～20万未満	869	110	167	406	151	16	1	-	-	-	18	1.76
20～50万未満	1,313	186	257	611	209	29	3	-	-	-	18	1.73
50～100万未満	269	33	46	133	46	8	-	-	-	-	3	1.81
100～200万未満	484	72	106	221	73	6	-	-	-	-	6	1.65
200万以上	799	146	167	342	113	14	2	-	-	-	15	1.60
妻の最終学歴												
中学校	557	28	87	267	130	24	1	-	1	-	19	2.08
高校(共学)	2,355	217	390	1,147	503	64	2	-	-	1	31	1.92
高校(別学)	1,384	137	202	692	291	32	5	-	-	-	25	1.92
専修学校(高卒後)	694	100	150	294	120	18	3	-	-	-	9	1.73
短大・高専	1,519	212	318	666	268	36	3	-	-	-	16	1.74
女子大学・大学院	263	46	45	107	46	10	-	-	-	-	9	1.72
大学・大学院(共学)	503	102	106	209	68	7	1	-	-	-	10	1.54
その他	40	4	7	18	10	-	-	-	-	-	1	1.87
不詳	39	2	10	21	4	-	-	-	-	-	2	1.73
夫の現在の職業												
主として農林漁業	106	3	9	47	39	6	1	-	-	-	1	2.37
農林漁業以外の自営業	1,029	83	140	475	267	45	3	-	-	-	16	2.06
勤め人(専門・管理)	2,636	293	460	1,281	490	62	5	-	-	1	44	1.84
勤め人(事務・販売サービス)	2,102	313	426	951	352	30	1	-	-	-	29	1.69
勤め人(現場労働など)	1,070	111	197	490	218	34	1	-	1	-	18	1.88
パート・臨時雇い	32	9	8	11	4	-	-	-	-	-	1	1.31
無職・家事	38	4	4	24	4	-	1	-	-	-	1	1.86
その他	19	1	3	8	6	-	1	-	-	-	-	2.21
不詳	322	31	68	134	60	14	2	-	-	-	13	1.88

表34 年齢・社会経済属性別、出生児数別、夫婦数および平均出生児数（つづき）

年齢・社会経済属性	出生児数											平均出生児数(人)
	総数	0人	1人	2人	3人	4人	5人	6人	7人	8人以上	不詳	
結婚持続期間0～4年の夫婦	1,304	542	569	154	8	-	-	-	-	-	31	0.71
妻の初婚年齢												
19歳未満	17	3	10	4	-	-	-	-	-	-	-	1.06
19～20歳	79	23	41	14	-	-	-	-	-	-	1	0.88
21～22歳	147	45	67	24	3	-	-	-	-	-	8	0.89
23～24歳	264	91	132	36	2	-	-	-	-	-	3	0.80
25～26歳	347	158	150	33	-	-	-	-	-	-	6	0.63
27～28歳	205	100	79	18	2	-	-	-	-	-	6	0.61
29～30歳	133	69	51	9	-	-	-	-	-	-	4	0.53
31～32歳	65	28	22	12	-	-	-	-	-	-	3	0.74
33～34歳	22	10	9	3	-	-	-	-	-	-	-	0.68
35歳以上	25	15	8	1	1	-	-	-	-	-	-	0.52
不詳	-	-	-	-	-	-	-	-	-	-	-	-
結婚形態												
見合い	126	43	65	15	1	-	-	-	-	-	2	0.79
恋愛	1,162	494	497	137	7	-	-	-	-	-	27	0.70
不詳	16	5	7	2	-	-	-	-	-	-	2	0.79
人口集中地区分類												
非人口集中地区	345	111	159	64	6	-	-	-	-	-	5	0.90
人口集中地区												
10万未満	182	68	88	18	1	-	-	-	-	-	7	0.73
10～20万未満	153	70	65	14	1	-	-	-	-	-	3	0.64
20～50万未満	286	124	124	33	-	-	-	-	-	-	5	0.68
50～100万未満	48	26	17	4	-	-	-	-	-	-	1	0.53
100～200万未満	102	46	46	8	-	-	-	-	-	-	2	0.62
200万以上	188	97	70	13	-	-	-	-	-	-	8	0.53
妻の最終学歴												
中学校	46	12	28	4	1	-	-	-	-	-	1	0.87
高校（共学）	387	140	180	60	1	-	-	-	-	-	6	0.80
高校（別学）	175	77	73	19	2	-	-	-	-	-	4	0.68
専修学校（高卒後）	169	66	80	17	3	-	-	-	-	-	3	0.74
短大・高専	334	144	144	37	-	-	-	-	-	-	9	0.67
女子大学・大学院	56	32	14	5	-	-	-	-	-	-	5	0.47
大学・大学院（共学）	125	69	45	9	-	-	-	-	-	-	2	0.51
その他	6	2	1	1	1	-	-	-	-	-	1	1.20
不詳	6	-	4	2	-	-	-	-	-	-	-	1.33
夫の現在の職業												
主として農林漁業	8	1	5	2	-	-	-	-	-	-	-	1.13
農林漁業以外の自営業	107	33	49	18	2	-	-	-	-	-	5	0.89
勤め人（専門・管理）	426	186	181	48	1	-	-	-	-	-	10	0.67
勤め人（事務・販売サービス）	490	218	209	51	1	-	-	-	-	-	11	0.66
勤め人（現場労働など）	194	73	91	23	3	-	-	-	-	-	4	0.77
パート・臨時雇い	12	5	6	1	-	-	-	-	-	-	-	0.67
無職・家事	9	2	2	5	-	-	-	-	-	-	-	1.33
その他	2	1	1	-	-	-	-	-	-	-	-	0.50
不詳	56	23	25	6	1	-	-	-	-	-	1	0.73

表34 年齢・社会経済属性別、出生児数別、夫婦数および平均出生児数（つづき）

年齢・社会経済属性	出生児数											平均出生児数(人)
	総数	0人	1人	2人	3人	4人	5人	6人	7人	8人以上	不詳	
結婚持続期間5～9年の夫婦	1,301	132	268	684	177	15	-	-	-	-	25	1.75
妻の初婚年齢												
19歳未満	14	1	2	9	2	-	-	-	-	-	-	1.86
19～20歳	64	6	15	28	13	-	-	-	-	-	2	1.77
21～22歳	130	10	23	71	21	2	-	-	-	-	3	1.86
23～24歳	307	19	57	175	48	3	-	-	-	-	5	1.86
25～26歳	381	36	79	203	50	6	-	-	-	-	7	1.76
27～28歳	227	27	50	111	31	3	-	-	-	-	5	1.70
29～30歳	86	13	12	51	8	1	-	-	-	-	1	1.67
31～32歳	36	6	11	15	4	-	-	-	-	-	-	1.47
33～34歳	24	4	6	13	-	-	-	-	-	-	1	1.39
35歳以上	32	10	13	8	-	-	-	-	-	-	1	0.94
不詳	-	-	-	-	-	-	-	-	-	-	-	-
結婚形態												
見合い	237	23	39	137	30	5	-	-	-	-	3	1.81
恋愛	1,040	107	228	537	145	10	-	-	-	-	13	1.73
不詳	24	2	1	10	2	-	-	-	-	-	9	1.80
人口集中地区分類												
非人口集中地区	416	31	72	222	73	7	-	-	-	-	11	1.89
人口集中地区												
10万未満	208	19	42	105	33	3	-	-	-	-	6	1.80
10～20万未満	155	17	37	85	11	2	-	-	-	-	3	1.63
20～50万未満	250	25	54	134	34	1	-	-	-	-	2	1.73
50～100万未満	49	2	11	29	7	-	-	-	-	-	-	1.84
100～200万未満	79	13	19	40	6	-	-	-	-	-	1	1.50
200万以上	144	25	33	69	13	2	-	-	-	-	2	1.54
妻の最終学歴												
中学校	49	4	10	24	9	1	-	-	-	-	1	1.85
高校（共学）	409	26	71	235	65	5	-	-	-	-	7	1.88
高校（別学）	198	24	41	99	21	2	-	-	-	-	11	1.66
専修学校（高卒後）	160	22	26	86	24	1	-	-	-	-	1	1.72
短大・高専	298	34	69	149	40	4	-	-	-	-	2	1.70
女子大学・大学院	59	6	19	24	8	1	-	-	-	-	1	1.64
大学・大学院（共学）	118	16	29	62	9	1	-	-	-	-	1	1.57
その他	4	-	2	2	-	-	-	-	-	-	-	1.50
不詳	6	-	1	3	1	-	-	-	-	-	1	2.00
夫の現在の職業												
主として農林漁業	10	-	3	5	2	-	-	-	-	-	-	1.90
農林漁業以外の自営業	157	19	24	78	28	6	-	-	-	-	2	1.86
勤め人（専門・管理）	439	37	103	240	47	4	-	-	-	-	8	1.72
勤め人（事務・販売サービス）	440	53	93	228	57	1	-	-	-	-	8	1.68
勤め人（現場労働など）	199	18	34	105	35	4	-	-	-	-	3	1.86
パート・臨時雇い	7	2	1	3	1	-	-	-	-	-	-	1.43
無職・家事	3	1	-	2	-	-	-	-	-	-	-	1.33
その他	2	-	-	2	-	-	-	-	-	-	-	2.00
不詳	44	2	10	21	7	-	-	-	-	-	4	1.83

表34 年齢・社会経済属性別、出生児数別、夫婦数および平均出生児数（つづき）

年齢・社会経済属性	出生児数											平均出生児数(人)
	総数	0人	1人	2人	3人	4人	5人	6人	7人	8人以上	不詳	
結婚持続期間10～14年の夫婦	1,304	71	149	697	324	42	4	-	-	-	17	2.10
妻の初婚年齢												
19歳未満	14	-	1	5	5	3	-	-	-	-	-	2.71
19～20歳	70	1	7	34	23	3	1	-	-	-	1	2.33
21～22歳	173	5	9	91	58	8	-	-	-	-	2	2.32
23～24歳	379	17	40	210	95	11	1	-	-	-	5	2.12
25～26歳	345	20	34	183	97	7	1	-	-	-	3	2.12
27～28歳	181	17	26	96	31	8	1	-	-	-	2	1.94
29～30歳	72	4	14	38	12	2	-	-	-	-	2	1.91
31～32歳	41	3	9	24	3	-	-	-	-	-	2	1.69
33～34歳	17	3	6	8	-	-	-	-	-	-	-	1.29
35歳以上	11	1	3	7	-	-	-	-	-	-	-	1.55
不詳	1	-	-	1	-	-	-	-	-	-	-	1.00
結婚形態												
見合い	291	18	34	171	58	6	1	-	-	-	3	2.01
恋愛	997	53	112	520	262	35	3	-	-	-	12	2.12
不詳	16	-	3	6	4	1	-	-	-	-	2	2.21
人口集中地区分類												
非人口集中地区	444	17	35	233	137	15	2	-	-	-	5	2.24
人口集中地区												
10万未満	188	9	26	101	44	4	-	-	-	-	4	2.04
10～20万未満	158	5	22	76	44	8	1	-	-	-	2	2.20
20～50万未満	222	19	32	121	40	6	1	-	-	-	3	1.93
50～100万未満	51	4	6	29	10	2	-	-	-	-	-	2.00
100～200万未満	91	3	9	56	21	2	-	-	-	-	-	2.11
200万以上	150	14	19	81	28	5	-	-	-	-	3	1.94
妻の最終学歴												
中学校	47	2	8	17	12	4	-	-	-	-	4	2.19
高校（共学）	395	22	33	218	102	15	1	-	-	-	4	2.15
高校（別学）	222	9	23	120	62	3	1	-	-	-	4	2.14
専修学校（高卒後）	144	6	13	84	32	7	-	-	-	-	2	2.15
短大・高専	328	18	50	167	83	8	2	-	-	-	-	2.06
女子大学・大学院	53	4	4	34	8	3	-	-	-	-	-	2.04
大学・大学院（共学）	107	10	16	53	23	2	-	-	-	-	3	1.91
その他	7	-	2	3	2	-	-	-	-	-	-	2.00
不詳	1	-	-	1	-	-	-	-	-	-	-	2.00
夫の現在の職業												
主として農林漁業	17	1	-	5	9	2	-	-	-	-	-	2.65
農林漁業以外の自営業	177	7	19	95	48	6	-	-	-	-	2	2.15
勤め人（専門・管理）	477	31	52	257	112	14	3	-	-	-	8	2.07
勤め人（事務・販売・サービス）	408	24	50	221	99	13	-	-	-	-	1	2.07
勤め人（現場労働など）	154	4	17	81	43	5	-	-	-	-	4	2.19
パート・臨時雇い	4	2	-	2	-	-	-	-	-	-	-	1.00
無職・家事	5	-	1	3	1	-	-	-	-	-	-	2.00
その他	3	-	1	2	-	-	-	-	-	-	-	1.67
不詳	59	2	9	31	12	2	1	-	-	-	2	2.11

表34 年齢・社会経済属性別、出生児数別、夫婦数および平均出生児数（つづき）

年齢・社会経済属性	出生児数											平均出生児数(人)
	総数	0人	1人	2人	3人	4人	5人	6人	7人	8人以上	不詳	
結婚持続期間15～19年の夫婦	1,350	49	131	715	372	61	6	-	-	-	16	2.21
妻の初婚年齢												
19歳未満	14	-	1	7	2	3	-	-	-	-	1	2.54
19～20歳	66	3	6	27	25	5	-	-	-	-	-	2.35
21～22歳	270	8	17	139	88	13	3	-	-	-	2	2.34
23～24歳	403	17	27	228	111	16	-	-	-	-	4	2.21
25～26歳	345	8	31	192	93	16	1	-	-	-	4	2.24
27～28歳	162	3	29	77	43	5	2	-	-	-	3	2.15
29～30歳	70	7	15	35	8	3	-	-	-	-	2	1.78
31～32歳	16	2	4	8	2	-	-	-	-	-	-	1.63
33～34歳	4	1	1	2	-	-	-	-	-	-	-	1.25
35歳以上	-	-	-	-	-	-	-	-	-	-	-	-
不詳	-	-	-	-	-	-	-	-	-	-	-	-
結婚形態												
見合い	380	17	28	198	113	18	3	-	-	-	3	2.25
恋愛	950	32	102	504	257	42	3	-	-	-	10	2.20
不詳	20	-	1	13	2	1	-	-	-	-	3	2.18
人口集中地区分類												
非人口集中地区	522	17	43	249	178	25	4	-	-	-	6	2.32
人口集中地区												
10万未満	173	7	15	93	47	10	-	-	-	-	1	2.22
10～20万未満	161	5	16	96	34	5	-	-	-	-	5	2.12
20～50万未満	218	9	17	124	54	11	1	-	-	-	2	2.20
50～100万未満	52	1	5	29	11	5	-	-	-	-	1	2.27
100～200万未満	89	7	13	49	17	2	-	-	-	-	1	1.93
200万以上	135	3	22	75	31	3	1	-	-	-	-	2.09
妻の最終学歴												
中学校	81	3	10	37	23	4	-	-	-	-	4	2.19
高校（共学）	415	13	43	217	122	15	1	-	-	-	4	2.21
高校（別学）	299	16	21	170	76	13	2	-	-	-	1	2.18
専修学校（高卒後）	112	5	13	51	35	6	1	-	-	-	1	2.24
短大・高専	288	6	27	159	76	16	1	-	-	-	3	2.25
女子大学・大学院	49	1	5	19	17	6	-	-	-	-	1	2.46
大学・大学院（共学）	91	5	9	55	18	1	1	-	-	-	2	2.04
その他	8	-	1	4	3	-	-	-	-	-	-	2.25
不詳	7	-	2	3	2	-	-	-	-	-	-	2.00
夫の現在の職業												
主として農林漁業	23	-	1	8	12	-	1	-	-	-	1	2.64
農林漁業以外の自営業	220	14	17	100	73	12	2	-	-	-	2	2.27
勤め人（専門・管理）	514	19	53	282	128	25	1	-	-	-	6	2.18
勤め人（事務・販売サービス）	337	6	35	200	85	8	1	-	-	-	2	2.17
勤め人（現場労働など）	189	8	17	94	57	13	-	-	-	-	-	2.26
パート・臨時雇い	2	-	-	2	-	-	-	-	-	-	-	2.00
無職・家事	5	1	-	2	1	-	-	-	-	-	1	1.75
その他	4	-	-	1	2	-	1	-	-	-	-	3.25
不詳	56	1	8	26	14	3	-	-	-	-	4	2.19

表34 年齢・社会経済属性別、出生児数別、夫婦数および平均出生児数（つづき）

年齢・社会経済属性	出生児数											平均出生児数(人)
	総数	0人	1人	2人	3人	4人	5人	6人	7人	8人以上	不詳	
結婚持続期間20～24年の夫婦	1,436	32	115	809	410	48	5	-	-	-	17	2.24
妻の初婚年齢												
19歳未満	22	1	3	7	10	1	-	-	-	-	-	2.32
19～20歳	99	-	7	56	27	6	1	-	-	-	2	2.36
21～22歳	399	5	23	229	121	13	3	-	-	-	5	2.31
23～24歳	567	20	40	313	170	17	-	-	-	-	7	2.22
25～26歳	285	5	37	163	66	11	1	-	-	-	2	2.16
27～28歳	57	1	5	37	13	-	-	-	-	-	1	2.11
29～30歳	6	-	-	4	2	-	-	-	-	-	-	2.33
31～32歳	-	-	-	-	-	-	-	-	-	-	-	-
33～34歳	-	-	-	-	-	-	-	-	-	-	-	-
35歳以上	-	-	-	-	-	-	-	-	-	-	-	-
不詳	1	-	-	-	1	-	-	-	-	-	-	3.00
結婚形態												
見合い	435	8	35	237	124	23	3	-	-	-	5	2.30
恋愛	984	24	79	563	282	25	2	-	-	-	9	2.22
不詳	17	-	1	9	4	-	-	-	-	-	3	2.21
人口集中地区分類												
非人口集中地区	577	8	42	311	179	28	2	-	-	-	7	2.32
人口集中地区												
10万未満	226	5	12	132	64	8	1	-	-	-	4	2.27
10～20万未満	166	8	16	89	47	1	-	-	-	-	5	2.11
20～50万未満	230	6	18	137	60	7	1	-	-	-	1	2.21
50～100万未満	41	-	4	23	14	-	-	-	-	-	-	2.24
100～200万未満	78	2	9	49	17	1	-	-	-	-	-	2.08
200万以上	118	3	14	68	29	3	1	-	-	-	-	2.15
妻の最終学歴												
中学校	179	2	9	103	51	9	1	-	-	-	4	2.34
高校（共学）	532	12	40	298	157	19	-	-	-	-	6	2.25
高校（別学）	336	8	23	197	96	7	2	-	-	-	3	2.23
専修学校（高卒後）	80	-	13	39	22	4	2	-	-	-	-	2.29
短大・高専	205	4	20	120	55	6	-	-	-	-	-	2.19
女子大学・大学院	34	2	2	19	10	-	-	-	-	-	1	2.12
大学・大学院（共学）	50	-	5	26	14	3	-	-	-	-	2	2.31
その他	12	2	1	5	4	-	-	-	-	-	1	1.92
不詳	8	2	2	2	1	-	-	-	-	-	1	1.29
夫の現在の職業												
主として農林漁業	34	1	-	18	12	3	-	-	-	-	-	2.47
農林漁業以外の自営業	243	7	17	110	89	14	1	-	-	-	5	2.37
勤め人（専門・管理）	568	15	40	338	153	15	1	-	-	-	6	2.21
勤め人（事務・販売サービス）	300	5	28	183	75	5	-	-	-	-	4	2.16
勤め人（現場労働など）	212	3	22	117	58	9	1	-	-	-	2	2.24
パート・臨時雇い	3	-	-	-	3	-	-	-	-	-	-	3.00
無職・家事	7	-	-	5	1	-	1	-	-	-	-	2.57
その他	6	-	-	3	3	-	-	-	-	-	-	2.50
不詳	63	1	8	35	16	2	1	-	-	-	-	2.21

表34 年齢・社会経済属性別、出生児数別、夫婦数および平均出生児数（つづき）

年齢・社会経済属性	出生児数											平均出生児数(人)
	総数	0人	1人	2人	3人	4人	5人	6人	7人	8人以上	不詳	
結婚持続期間25年以上の夫婦	570	7	68	326	134	22	-	-	1	1	11	2.19
妻の初婚年齢												
19歳未満	36	-	7	14	10	4	-	-	1	-	-	2.44
19～20歳	127	3	12	71	33	7	-	-	-	1	-	2.28
21～22歳	266	4	36	156	55	8	-	-	-	-	7	2.10
23～24歳	141	-	13	85	36	3	-	-	-	-	4	2.21
25～26歳	-	-	-	-	-	-	-	-	-	-	-	-
27～28歳	-	-	-	-	-	-	-	-	-	-	-	-
29～30歳	-	-	-	-	-	-	-	-	-	-	-	-
31～32歳	-	-	-	-	-	-	-	-	-	-	-	-
33～34歳	-	-	-	-	-	-	-	-	-	-	-	-
35歳以上	-	-	-	-	-	-	-	-	-	-	-	-
不詳	-	-	-	-	-	-	-	-	-	-	-	-
結婚形態												
見合い	166	-	13	96	45	8	-	-	-	-	4	2.30
恋愛	397	7	54	226	88	14	-	-	1	1	6	2.15
不詳	7	-	1	4	1	-	-	-	-	-	1	2.00
人口集中地区分類												
非人口集中地区	222	1	24	119	60	12	-	-	-	1	5	2.29
人口集中地区												
10万未満	77	2	7	46	18	3	-	-	1	-	-	2.23
10～20万未満	62	1	9	40	12	-	-	-	-	-	-	2.02
20～50万未満	87	1	9	54	17	4	-	-	-	-	2	2.16
50～100万未満	24	-	2	16	4	1	-	-	-	-	1	2.17
100～200万未満	44	1	9	19	12	1	-	-	-	-	2	2.07
200万以上	54	1	8	32	11	1	-	-	-	-	1	2.06
妻の最終学歴												
中学校	145	3	21	79	32	5	-	-	1	-	4	2.14
高校（共学）	192	2	19	109	49	8	-	-	-	1	4	2.26
高校（別学）	141	1	17	81	33	7	-	-	-	-	2	2.20
専修学校（高卒後）	24	-	5	14	4	-	-	-	-	-	1	1.96
短大・高専	42	1	3	24	12	2	-	-	-	-	-	2.26
女子大学・大学院	6	-	1	4	1	-	-	-	-	-	-	2.00
大学・大学院（共学）	9	-	2	4	3	-	-	-	-	-	-	2.11
その他	3	-	-	3	-	-	-	-	-	-	-	2.00
不詳	8	-	-	8	-	-	-	-	-	-	-	2.00
夫の現在の職業												
主として農林漁業	12	-	-	7	4	1	-	-	-	-	-	2.50
農林漁業以外の自営業	114	1	14	68	24	7	-	-	-	-	-	2.19
勤め人（専門・管理）	183	2	28	100	45	4	-	-	-	1	3	2.15
勤め人（事務・販売サービス）	112	1	7	65	33	3	-	-	-	-	3	2.28
勤め人（現場労働など）	105	3	13	65	18	2	-	-	1	-	3	2.08
パート・臨時雇い	3	-	1	2	-	-	-	-	-	-	-	1.67
無職・家事	7	-	-	6	1	-	-	-	-	-	-	2.14
その他	2	-	1	-	1	-	-	-	-	-	-	2.00
不詳	32	-	4	13	8	5	-	-	-	-	2	2.47

表35 年齢・社会経済属性別、第1出生間隔別、第1子出生数および平均出生間隔

年齢・社会経済属性	総数	0ヶ月以下	1-3ヶ月	4-6ヶ月	7-9ヶ月	10-12ヶ月	13-18ヶ月	19-24ヶ月	25-36ヶ月	37-48ヶ月	49-60ヶ月	61ヶ月以上	不詳	平均(ヶ月)
第1子出生数	5,963	104	88	428	710	1,074	1,287	687	669	276	140	219	281	19.49
結婚持続期間														
0~4年	698	14	17	115	83	109	145	101	79	27	3	-	5	15.05
5~9年	1,091	19	13	99	125	187	216	118	172	63	35	35	9	19.99
10~14年	1,148	24	18	70	133	204	261	133	117	55	31	67	35	20.92
15~19年	1,193	17	19	70	171	196	256	146	111	63	33	48	63	20.02
20~24年	1,282	23	13	53	141	280	292	139	137	46	26	48	84	19.47
25~29年	491	7	8	21	56	96	116	48	52	22	11	20	34	20.09
30~34年	9	-	-	-	1	2	1	2	1	-	1	1	-	28.89
不詳	51	-	-	-	-	-	-	-	-	-	-	-	51	-
妻の初婚年齢														
19歳未満	101	3	5	24	10	15	15	8	5	2	2	7	5	18.35
19~20歳	422	9	17	86	48	50	79	41	31	14	13	14	20	17.01
21~22歳	1,187	25	24	86	161	208	240	123	142	46	22	55	55	19.60
23~24歳	1,751	23	16	119	218	314	398	203	210	86	48	52	64	19.66
25~26歳	1,376	21	12	62	147	274	302	188	163	81	31	45	50	19.95
27~28歳	643	15	7	27	74	125	155	76	63	26	15	37	23	20.36
29~30歳	247	5	4	14	33	60	46	27	27	12	4	6	9	17.88
31~32歳	103	2	2	6	13	16	30	12	14	5	3	-	-	17.52
33~34歳	45	-	-	3	5	8	16	5	4	2	1	1	-	18.00
35歳以上	35	1	1	1	1	4	6	4	10	2	1	-	4	21.26
不詳	53	-	-	-	-	-	-	-	-	-	-	2	51	81.00
結婚形態														
見合い	1,419	15	12	37	195	353	331	158	128	56	27	39	68	18.38
恋愛	4,484	88	76	386	504	714	938	523	538	218	113	180	206	19.90
不詳	60	1	-	5	11	7	18	6	3	2	-	-	7	14.23
人口集中地区分類														
非人口集中地区	2,176	44	38	184	304	435	464	218	211	83	40	65	90	17.90
人口集中地区														
10万未満	884	18	19	60	99	163	194	100	96	37	17	40	41	19.57
10~20万未満	685	16	6	47	81	104	158	87	68	33	18	29	38	20.18
20~50万未満	1,019	11	13	75	119	168	226	115	131	42	30	35	54	19.80
50~100万未満	222	3	4	10	21	36	53	30	27	13	5	7	13	20.44
100~200万未満	382	4	4	14	40	66	78	59	55	21	9	19	13	21.55
200万以上	595	8	4	38	46	102	114	78	81	47	21	24	32	22.22
妻の最終学歴														
中学校	451	18	15	43	68	86	97	33	32	15	6	16	22	16.53
高校(共学)	1,988	33	33	169	279	379	415	226	182	77	42	65	88	18.28
高校(別学)	1,134	17	12	79	141	180	259	130	137	43	29	45	62	20.11
専修学校(高卒後)	547	8	7	48	65	93	102	71	65	32	13	20	23	19.80
短大・高専	1,224	20	15	62	103	227	285	158	158	75	26	34	61	19.98
女子大学・大学院	193	1	2	9	19	36	41	18	30	8	8	12	9	22.49
大学・大学院(共学)	365	6	3	10	30	61	74	48	61	25	15	22	10	23.97
その他	35	1	-	6	4	8	6	2	3	-	1	3	1	19.45
不詳	26	-	1	2	1	4	8	1	1	1	-	2	5	20.00
夫の現在の職業														
主として農林漁業	93	1	1	6	19	20	16	7	14	-	-	3	6	16.82
農林漁業以外の自営業	879	18	19	64	111	164	186	102	84	34	22	32	43	18.78
勤め人(専門・管理)	2,163	36	28	118	255	390	489	243	262	97	62	82	101	20.01
勤め人(事務・販売サービス)	1,642	17	16	129	177	297	338	204	208	94	34	63	65	20.31
勤め人(現場労働など)	870	22	15	80	109	158	195	100	78	34	18	24	37	17.79
パート・臨時雇い	23	-	3	2	3	1	6	3	2	2	-	-	1	16.05
無職・家事	29	1	2	5	3	1	6	1	5	-	-	1	4	16.24
その他	16	-	-	2	2	7	2	1	-	2	-	-	-	15.31
不詳	248	9	4	22	31	36	49	26	16	13	4	14	24	19.90

表36 年齢・社会経済属性別、第2出生間隔別、第2子出生数および平均出生間隔

年齢・社会経済属性	総数	0ヶ月以下	1-3ヶ月	4-6ヶ月	7-9ヶ月	10-12ヶ月	13-18ヶ月	19-24ヶ月	25-36ヶ月	37-48ヶ月	49-60ヶ月	61ヶ月以上	不詳	平均(ヶ月)
第2子出生数	4,641	8	5	6	2	99	403	942	1,498	807	308	319	244	33.95
結婚持続期間														
0～4年	147	1	-	1	-	2	25	50	53	11	2	-	2	24.66
5～9年	831	-	-	1	-	12	70	164	301	172	59	40	12	32.98
10～14年	993	1	1	1	-	19	86	211	293	177	72	73	59	34.33
15～19年	1,046	3	1	1	1	20	94	203	342	179	70	76	56	34.27
20～24年	1,156	2	3	2	1	30	86	224	368	199	76	90	75	34.86
25～29年	420	1	-	-	-	16	40	76	131	59	27	37	33	35.18
30～34年	8	-	-	-	-	-	-	4	3	-	-	1	-	30.75
不詳	40	-	-	-	-	-	2	10	7	10	2	2	7	34.61
妻の初婚年齢														
19歳未満	79	-	-	-	-	3	7	15	23	11	10	6	4	34.87
19～20歳	331	2	-	-	-	14	36	67	91	54	19	26	22	33.80
21～22歳	995	2	1	2	1	20	78	203	325	158	64	84	57	34.89
23～24歳	1,445	1	1	-	-	28	113	273	477	264	110	98	80	34.54
25～26歳	1,042	2	3	2	-	26	98	211	351	190	55	61	43	32.90
27～28歳	453	1	-	1	1	6	39	116	144	74	29	25	17	32.53
29～30歳	157	-	-	-	-	2	17	22	58	32	8	11	7	34.03
31～32歳	61	-	-	1	-	-	10	15	13	8	9	4	1	33.50
33～34歳	22	-	-	-	-	-	1	9	6	4	1	1	-	31.00
35歳以上	14	-	-	-	-	-	1	1	3	2	-	1	6	33.63
不詳	42	-	-	-	-	-	3	10	7	10	3	2	7	34.83
結婚形態														
見合い	1,185	-	2	2	-	29	118	258	375	197	73	71	60	32.86
恋愛	3,411	8	3	4	2	69	282	672	1,109	604	233	245	180	34.35
不詳	45	-	-	-	-	1	3	12	14	6	2	3	4	32.44
人口集中地区分類														
非人口集中地区	1,779	4	2	3	1	48	174	381	574	277	106	125	84	32.21
人口集中地区														
10万未満	686	-	-	2	-	14	59	145	216	118	59	40	33	33.83
10～20万未満	526	1	-	-	1	8	46	91	162	102	39	38	38	35.39
20～50万未満	774	1	3	1	-	15	65	154	256	128	48	57	46	33.93
50～100万未満	174	2	-	-	-	-	11	33	57	37	12	11	11	35.18
100～200万未満	275	-	-	-	-	5	19	62	95	49	12	22	11	34.11
200万以上	427	-	-	-	-	9	29	76	138	96	32	26	21	34.92
妻の最終学歴														
中学校	366	1	-	-	1	12	32	76	109	50	32	33	20	34.99
高校(共学)	1,586	4	2	3	-	42	135	336	529	258	95	105	77	33.17
高校(別学)	918	1	3	1	-	18	80	169	305	152	56	75	58	34.68
専修学校(高卒後)	405	-	-	1	1	12	46	94	104	76	27	26	18	33.11
短大・高専	909	1	-	1	-	11	79	186	302	169	60	49	51	33.59
女子大学・大学院	148	-	-	-	-	-	9	29	48	31	13	11	7	36.04
大学・大学院(共学)	261	1	-	-	-	4	22	43	86	59	21	16	9	35.16
その他	30	-	-	-	-	-	-	7	8	9	2	2	2	36.89
不詳	18	-	-	-	-	-	-	2	7	3	2	2	2	41.94
夫の現在の職業														
主として農林漁業	82	-	1	-	-	4	7	18	27	9	8	1	7	29.85
農林漁業以外の自営業	735	-	1	-	1	19	82	154	226	119	41	59	33	33.64
勤め人(専門・管理)	1,708	4	1	2	1	38	133	345	553	319	109	119	84	34.16
勤め人(事務・販売・サービス)	1,217	3	1	3	-	14	92	258	377	225	90	86	68	34.76
勤め人(現場労働など)	670	1	1	1	-	13	64	128	238	102	44	42	36	33.33
パート・臨時雇い	14	-	-	-	-	2	2	3	6	-	1	-	-	24.71
無職・家事	24	-	-	-	-	3	2	3	5	6	2	2	1	34.65
その他	12	-	-	-	-	1	2	3	3	2	1	-	-	28.42
不詳	179	-	-	-	-	5	19	30	63	25	12	10	15	32.87

表37 年齢・社会経済属性別、第3出生間隔別、第3子出生数および平均出生間隔

年齢・社会経済属性	総数	0ヶ月以下	1-3ヶ月	4-6ヶ月	7-9ヶ月	10-12ヶ月	13-18ヶ月	19-24ヶ月	25-36ヶ月	37-48ヶ月	49-60ヶ月	61ヶ月以上	不詳	平均(ヶ月)
第3子出生数	1,421	3	4	2	-	17	87	226	385	248	147	232	70	40.91
結婚持続期間														
0~4年	4	-	-	-	-	-	2	1	1	-	-	-	-	21.75
5~9年	170	2	-	-	-	2	13	42	63	26	14	7	1	31.60
10~14年	329	-	-	-	-	3	24	51	94	55	31	53	18	39.96
15~19年	387	-	2	-	-	5	18	46	103	78	45	68	22	43.28
20~24年	391	1	-	2	-	2	22	64	90	66	46	77	21	43.88
25~29年	123	-	2	-	-	5	6	20	30	19	10	24	7	40.63
30~34年	6	-	-	-	-	-	-	1	-	3	1	1	-	48.50
不詳	11	-	-	-	-	-	2	1	4	1	-	2	1	37.00
妻の初婚年齢														
19歳未満	38	-	1	-	-	1	2	6	8	9	3	8	-	42.16
19~20歳	120	-	1	-	-	1	7	16	23	21	9	37	5	48.40
21~22歳	333	1	-	-	-	6	18	51	81	54	44	56	22	42.23
23~24歳	444	-	1	2	-	2	27	76	124	80	45	67	20	40.63
25~26歳	312	1	-	-	-	6	19	48	93	63	27	41	14	38.84
27~28歳	126	1	-	-	-	-	9	19	39	15	18	19	6	39.24
29~30歳	28	-	1	-	-	1	3	6	10	4	-	1	2	29.19
31~32歳	8	-	-	-	-	-	-	3	3	1	-	1	-	34.00
33~34歳	-	-	-	-	-	-	-	-	-	-	-	-	-	-
35歳以上	-	-	-	-	-	-	-	-	-	-	-	-	-	-
不詳	12	-	-	-	-	-	2	1	4	1	1	2	1	38.45
結婚形態														
見合い	362	-	2	1	-	3	19	57	108	69	35	48	20	39.43
恋愛	1,045	3	2	1	-	14	67	168	271	175	111	184	49	41.51
不詳	14	-	-	-	-	-	1	1	6	4	1	-	1	33.46
人口集中地区分類														
非人口集中地区	632	2	1	2	-	8	41	97	169	108	67	106	31	41.32
人口集中地区														
10万未満	210	1	1	-	-	3	10	33	62	35	23	36	6	40.50
10~20万未満	147	-	-	-	-	1	9	22	36	24	17	27	11	42.20
20~50万未満	202	-	1	-	-	2	13	39	59	39	12	26	11	38.26
50~100万未満	47	-	1	-	-	-	4	7	14	9	5	5	2	36.09
100~200万未満	69	-	-	-	-	-	5	12	16	14	7	13	2	42.52
200万以上	114	-	-	-	-	3	5	16	29	19	16	19	7	43.47
妻の最終学歴														
中学校	128	-	-	-	-	3	5	23	32	25	14	22	4	42.22
高校(共学)	490	2	1	2	-	3	27	83	125	96	56	71	24	40.54
高校(別学)	283	-	-	-	-	3	23	44	75	52	24	46	16	40.87
専修学校(高卒後)	126	-	-	-	-	2	9	19	33	23	12	26	2	42.55
短大・高専	277	1	3	-	-	3	16	40	78	37	31	48	20	41.19
女子大学・大学院	42	-	-	-	-	2	1	10	11	4	4	7	3	38.92
大学・大学院(共学)	63	-	-	-	-	1	3	6	28	11	3	10	1	38.58
その他	10	-	-	-	-	-	3	-	2	-	3	2	-	40.30
不詳	2	-	-	-	-	-	-	1	1	-	-	-	-	25.50
夫の現在の職業														
主として農林漁業	42	-	-	-	-	1	1	8	7	10	7	4	4	39.16
農林漁業以外の自営業	272	-	2	-	-	2	23	45	77	52	18	42	11	39.62
勤め人(専門・管理)	488	1	2	2	-	5	29	72	122	94	55	79	27	41.45
勤め人(事務・販売・ビル)	330	1	-	-	-	5	17	51	98	48	42	52	16	41.09
勤め人(現場労働など)	215	1	-	-	-	2	9	42	57	35	20	41	8	41.87
パート・臨時雇い	3	-	-	-	-	-	-	-	-	-	-	3	-	76.33
無職・家事	4	-	-	-	-	-	-	1	2	-	1	-	-	32.50
その他	5	-	-	-	-	-	1	-	-	2	-	2	-	46.80
不詳	62	-	-	-	-	2	7	7	22	7	4	9	4	37.29

表38 妻の現在年齢別、妊娠回数別、夫婦数および平均妊娠回数

妻の現在年齢	総数	経験なし	1回	2回	3回	4回	5回以上	不詳	平均妊娠回数(回)
総数	7,354	595	949	2,167	1,386	596	368	1,293	2.28
15～19歳	11	2	3	1	-	-	-	5	0.83
20～24歳	215	55	86	25	6	2	-	41	0.93
25～29歳	914	191	292	165	66	17	7	176	1.25
30～34歳	1,327	153	227	410	203	77	31	226	1.94
35～39歳	1,428	84	115	455	299	120	76	279	2.45
40～44歳	1,581	57	101	504	386	164	98	271	2.63
45～49歳	1,878	53	125	607	426	216	156	295	2.74

平均回数は不詳を除いて算出。

表39 妻の現在年齢別、死流産回数別、夫婦数および平均死流産回数

妻の現在年齢	総数	経験なし	1回	2回	3回	4回	5回以上	不詳	平均死流産回数(回)
総数	7,354	3,253	968	207	23	4	4	2,895	0.33
15～19歳	11	4	2	-	-	-	-	5	0.33
20～24歳	215	130	10	2	-	-	-	73	0.10
25～29歳	914	530	74	10	1	-	-	299	0.16
30～34歳	1,327	700	158	33	3	-	-	433	0.26
35～39歳	1,428	617	193	50	8	2	1	557	0.38
40～44歳	1,581	661	226	51	4	-	1	638	0.37
45～49歳	1,878	611	305	61	7	2	2	890	0.47

平均回数は不詳を除いて算出。

表40 妻の現在年齢別、人工妊娠中絶回数別、夫婦数および平均人工妊娠中絶回数

妻の現在年齢	総数	経験なし	1回	2回	3回	4回	5回以上	不詳	平均人工妊娠中絶回数(回)
総数	7,354	3,436	730	206	61	13	5	2,903	0.32
15～19歳	11	5	-	-	-	-	-	6	-
20～24歳	215	131	9	1	1	-	-	73	0.10
25～29歳	914	554	44	6	1	-	-	309	0.10
30～34歳	1,327	763	69	19	4	2	1	469	0.15
35～39歳	1,428	675	141	21	9	1	-	581	0.25
40～44歳	1,581	696	184	48	12	1	3	637	0.36
45～49歳	1,878	612	283	111	34	9	1	828	0.62

平均回数は不詳を除いて算出。

表41 妊娠段階（第1～5妊娠）別、結婚持続期間別、妊娠の結果別、夫婦数

妊娠段階/ 結婚持続期間	総数	妊 娠 の 結 果				
		出生	死産・流産	人工妊娠中絶	現在妊娠中	不詳・非該当
第1妊娠						
総数	7,354	5,317	571	134	84	1,248
0～9年	2,605	1,617	194	35	82	677
10～19年	2,654	2,093	219	35	1	306
20～29年	1,996	1,551	155	62	-	228
30年以上	10	6	3	-	-	1
不詳	89	50	-	2	1	36
第2妊娠						
総数	7,354	4,296	451	184	114	2,309
0～9年	2,605	972	110	26	114	1,383
10～19年	2,654	1,880	187	59	-	528
20～29年	1,996	1,403	149	95	-	349
30年以上	10	7	-	1	-	2
不詳	89	34	5	3	-	47
第3妊娠						
総数	7,354	1,872	255	312	33	4,882
0～9年	2,605	277	49	34	32	2,213
10～19年	2,654	889	125	108	1	1,531
20～29年	1,996	685	78	169	-	1,064
30年以上	10	7	1	-	-	2
不詳	89	14	2	1	-	72
第4妊娠						
総数	7,354	540	105	264	18	6,427
0～9年	2,605	70	9	22	15	2,489
10～19年	2,654	252	52	108	2	2,240
20～29年	1,996	212	43	133	-	1,608
30年以上	10	2	1	1	-	6
不詳	89	4	-	-	1	84
第5妊娠						
総数	7,354	155	38	131	4	7,026
0～9年	2,605	16	2	4	4	2,579
10～19年	2,654	76	20	50	-	2,508
20～29年	1,996	60	15	77	-	1,844
30年以上	10	3	-	-	-	7
不詳	89	-	1	-	-	88

表42 妊娠段階（第1～5妊娠）別、妊娠前の予定別、妊娠の結果別、夫婦数

妊娠段階/ 妊娠前の予定	総 数	妊 娠 の 結 果				
		出 生	死産・流産	人工妊娠中絶	現在妊娠中	不詳・非該当
第1妊娠						
総 数	7,354	5,317	571	134	84	1,248
早く子どもが欲しかった	2,988	2,589	303	23	43	30
出産間隔をあげようと思った	878	763	52	13	21	29
子どもを生むつもりはなかった	75	54	4	12	-	5
とくに考えていなかった	2,095	1,632	181	81	12	189
不 詳	1,318	279	31	5	8	995
第2妊娠						
総 数	7,354	4,296	451	184	114	2,309
早く子どもが欲しかった	1,323	1,090	171	12	30	20
出産間隔をあげようと思った	2,445	2,064	154	80	61	86
子どもを生むつもりはなかった	90	51	6	17	3	13
とくに考えていなかった	1,213	918	96	63	17	119
不 詳	2,283	173	24	12	3	2,071
第3妊娠						
総 数	7,354	1,872	255	312	33	4,882
早く子どもが欲しかった	593	486	82	4	15	6
出産間隔をあげようと思った	778	644	59	48	10	17
子どもを生むつもりはなかった	440	156	17	166	-	101
とくに考えていなかった	743	511	86	75	8	63
不 詳	4,800	75	11	19	-	4,695
第4妊娠						
総 数	7,354	540	105	264	18	6,427
早く子どもが欲しかった	198	163	29	-	5	1
出産間隔をあげようと思った	159	112	21	15	7	4
子どもを生むつもりはなかった	371	83	19	198	2	69
とくに考えていなかった	253	155	29	38	4	27
不 詳	6,373	27	7	13	-	6,326
第5妊娠						
総 数	7,354	155	38	131	4	7,026
早く子どもが欲しかった	48	35	8	-	3	2
出産間隔をあげようと思った	37	29	3	4	1	-
子どもを生むつもりはなかった	209	34	10	105	-	60
とくに考えていなかった	101	56	13	15	-	17
不 詳	6,959	1	4	7	-	6,947

表43 追加出産予定の有無別、妻の現在年齢別、避妊の実行状況別、夫婦数

追加出産予定/ 妻の現在年齢	総 数	現在避妊を している	以前してい たが現在 していない	今までし たことが ない	不 詳
総 数					
総 数	7,354	4,439	1,557	756	602
15～19歳	11	6	2	3	-
20～24歳	215	98	65	39	13
25～29歳	914	490	271	105	48
30～34歳	1,327	789	287	153	98
35～39歳	1,428	981	206	137	104
40～44歳	1,581	1,056	254	153	118
45～49歳	1,878	1,019	472	166	221
追加予定なし					
総 数	5,373	3,731	930	431	281
15～19歳	-	-	-	-	-
20～24歳	31	21	6	1	3
25～29歳	227	163	34	25	5
30～34歳	748	591	75	42	40
35～39歳	1,237	938	143	91	65
40～44歳	1,466	1,035	239	128	64
45～49歳	1,664	983	433	144	104
追加予定あり					
総 数	1,523	632	565	265	61
15～19歳	11	6	2	3	-
20～24歳	176	77	59	35	5
25～29歳	658	321	234	74	29
30～34歳	507	186	205	99	17
35～39歳	133	32	52	41	8
40～44歳	29	9	8	11	1
45～49歳	9	1	5	2	1

総数には追加予定不詳（458人）を含む。

表44 妻の現在年齢別、避妊の方法別、夫婦数

妻の現在 年齢	総 数	コンドーム	避妊フィルム・ ム・ゼリー	性周期利 用法	IUD	ピル(経口 避妊薬)	性交中絶 (膣外射)法	男性の不 妊手術	女性の不 妊手術	その他	不 詳
総 数	4,439	3,351	52	381	116	41	891	54	170	45	101
15～19歳	6	6	-	-	-	-	1	-	-	-	-
20～24歳	98	78	-	6	-	1	28	-	-	1	1
25～29歳	490	391	8	52	4	3	112	1	3	5	7
30～34歳	789	629	20	60	18	11	178	2	15	3	9
35～39歳	981	730	5	109	26	6	221	12	31	14	25
40～44歳	1,056	778	11	79	38	9	189	12	59	9	21
45～49歳	1,019	739	8	75	30	11	162	27	62	13	38

表45 結婚持続期間別、予定子ども数別、夫婦数および平均予定子ども数

結婚持続期間	総数	予定子ども数										平均予定子ども数(人)	
		0人	1人	2人	3人	4人	5人	6人	7人	8人	不詳		
総数	7,354	145	633	3,849	1,613	168	17	1	-	-	1	927	2.17
0～4年	1,297	21	99	736	232	12	4	-	-	-	-	193	2.12
5～9年	1,286	30	120	715	261	28	-	-	-	-	-	132	2.12
10～14年	1,293	32	129	674	315	41	4	1	-	-	-	97	2.18
15～19年	1,342	29	117	681	336	49	6	-	-	-	-	124	2.23
20～24年	1,426	23	101	731	341	27	3	-	-	-	-	200	2.21
25年以上	559	3	56	259	100	9	-	-	-	-	1	131	2.14
不詳	151	7	11	53	28	2	-	-	-	-	-	50	2.07

予定子ども数とは(現存子ども数+追加予定子ども数)である。なお、表45～62においては、結婚月不詳の標本は結婚持続期間不詳に分類した。

表46 結婚持続期間別、理想子ども数別、夫婦数および平均理想子ども数

結婚持続期間	総数	理想子ども数										平均理想子ども数(人)
		0人	1人	2人	3人	4人	5人	6人	7人	8人	不詳	
総数	7,354	135	229	3,082	3,086	459	67	5	2	4	285	2.53
0～4年	1,297	27	60	720	418	36	12	1	-	-	23	2.33
5～9年	1,286	25	53	576	514	63	8	2	1	1	43	2.47
10～14年	1,293	24	49	511	549	106	16	2	-	1	35	2.58
15～19年	1,342	24	32	510	613	100	13	-	-	-	50	2.60
20～24年	1,426	16	20	504	687	112	14	-	1	1	71	2.67
25年以上	549	9	14	209	254	32	3	-	-	1	37	2.58
不詳	151	10	1	52	51	10	1	-	-	-	26	2.42

表47 妻の現在年齢別、予定子ども数別、夫婦数および平均予定子ども数

妻の現在年齢	総数	予定子ども数										平均予定子ども数(人)	
		0人	1人	2人	3人	4人	5人	6人	7人	8人	不詳		
総数	7,354	145	633	3,849	1,613	168	17	1	-	-	1	927	2.17
15～19歳	11	-	1	3	4	-	-	-	-	-	-	3	2.38
20～24歳	215	6	15	111	46	-	2	-	-	-	-	35	2.14
25～29歳	914	9	60	526	182	15	2	-	-	-	-	120	2.18
30～34歳	1,327	20	90	738	293	34	-	-	-	-	-	152	2.20
35～39歳	1,428	39	138	745	341	46	5	1	-	-	-	113	2.18
40～44歳	1,581	37	137	815	386	42	5	-	-	-	-	159	2.19
45～49歳	1,878	34	192	911	361	31	3	-	-	-	1	345	2.12

表48 妻の現在年齢別、理想子ども数別、夫婦数および平均理想子ども数

妻の現在年齢	総数	理想子ども数										平均理想子ども数(人)
		0人	1人	2人	3人	4人	5人	6人	7人	8人	不詳	
総数	7,354	135	229	3,082	3,086	459	67	5	2	4	285	2.53
15～19歳	11	-	1	5	5	-	-	-	-	-	-	2.36
20～24歳	215	6	13	118	63	5	7	-	-	-	3	2.33
25～29歳	914	12	44	471	329	33	5	2	-	1	17	2.40
30～34歳	1,327	27	41	616	508	75	10	2	-	-	48	2.47
35～39歳	1,428	26	51	589	609	93	16	1	1	1	41	2.54
40～44歳	1,581	31	36	606	717	118	16	-	1	-	56	2.60
45～49歳	1,878	33	43	677	855	135	13	-	-	2	120	2.61

表49 結婚持続期間別、人口集中地区分類別、予定子ども数別、夫婦数および平均予定子ども数

結婚持続期間 /人口集中地区分類	総数	予 定 子 ども 数										平均予定 子ども数 (人)
		0人	1人	2人	3人	4人	5人	6人	7人	8人	不詳	
総数	7,354	145	633	3,849	1,613	168	17	1	-	1	927	2.17
非人口集中地区	2,553	37	179	1,266	662	79	9	1	-	1	319	2.27
人口集中地区												
10万未満	1,067	18	89	560	229	28	1	-	-	-	142	2.18
10~20万未満	869	19	89	467	172	15	-	-	-	-	107	2.10
20~50万未満	1,313	30	103	721	265	21	4	-	-	-	169	2.14
50~100万未満	269	2	24	150	50	8	-	-	-	-	35	2.16
100~200万未満	484	12	53	267	88	4	2	-	-	-	58	2.06
200万以上	799	27	96	418	147	13	1	-	-	-	97	2.04
0~4年												
総数	1,297	21	99	736	232	12	4	-	-	-	193	2.12
非人口集中地区	341	5	22	193	72	4	2	-	-	-	43	2.18
人口集中地区												
10万未満	182	1	17	99	34	2	-	-	-	-	29	2.12
10~20万未満	153	2	10	91	22	1	-	-	-	-	27	2.08
20~50万未満	285	4	18	169	46	4	1	-	-	-	43	2.13
50~100万未満	48	-	5	26	8	-	-	-	-	-	9	2.08
100~200万未満	102	4	7	54	19	-	1	-	-	-	17	2.08
200万以上	186	5	20	104	31	1	-	-	-	-	25	2.02
5~9年												
総数	1,286	30	120	715	261	28	-	-	-	-	132	2.12
非人口集中地区	411	5	34	224	98	17	-	-	-	-	33	2.23
人口集中地区												
10万未満	205	5	18	111	36	6	-	-	-	-	29	2.11
10~20万未満	153	4	19	86	24	2	-	-	-	-	18	2.01
20~50万未満	247	8	19	134	60	1	-	-	-	-	25	2.12
50~100万未満	49	-	5	28	11	-	-	-	-	-	5	2.14
100~200万未満	78	1	9	50	10	-	-	-	-	-	8	1.99
200万以上	143	7	16	82	22	2	-	-	-	-	14	1.97
10~14年												
総数	1,293	32	129	674	315	41	4	1	-	-	97	2.18
非人口集中地区	439	8	27	224	129	17	2	1	-	-	31	2.32
人口集中地区												
10万未満	187	4	24	98	43	5	-	-	-	-	13	2.12
10~20万未満	156	3	21	76	42	8	-	-	-	-	6	2.21
20~50万未満	221	6	27	119	45	3	1	-	-	-	20	2.07
50~100万未満	51	2	5	30	8	1	-	-	-	-	5	2.02
100~200万未満	90	1	7	51	21	2	1	-	-	-	7	2.23
200万以上	149	8	18	76	27	5	-	-	-	-	15	2.02
15~19年												
総数	1,342	29	117	681	336	49	6	-	-	-	124	2.23
非人口集中地区	520	10	42	233	162	21	4	-	-	-	48	2.33
人口集中地区												
10万未満	172	4	12	88	41	9	-	-	-	-	18	2.25
10~20万未満	159	3	14	90	32	4	-	-	-	-	16	2.14
20~50万未満	215	6	13	122	48	7	1	-	-	-	18	2.20
50~100万未満	52	-	4	28	7	6	-	-	-	-	7	2.33
100~200万未満	89	3	12	50	14	1	-	-	-	-	9	1.98
200万以上	135	3	20	70	32	1	1	-	-	-	8	2.09
20~24年												
総数	573	6	32	274	152	16	1	-	-	-	92	2.21
非人口集中地区	226	3	11	123	53	4	1	-	-	-	31	2.30
人口集中地区												
10万未満	165	7	15	86	41	-	-	-	-	-	16	2.24
10~20万未満	227	3	17	123	45	4	1	-	-	-	34	2.08
20~50万未満	41	-	3	23	12	-	-	-	-	-	3	2.17
50~100万未満	78	2	10	44	14	-	-	-	-	-	8	2.24
100~200万未満	116	2	13	58	24	3	-	-	-	-	16	2.00
200万以上	1,426	23	101	731	341	27	3	-	-	-	200	2.13
25年以上												
総数	559	3	56	259	100	9	-	-	-	1	131	2.14
非人口集中地区	217	2	18	97	41	4	-	-	-	1	54	2.20
人口集中地区												
10万未満	77	1	7	34	17	1	-	-	-	-	17	2.17
10~20万未満	61	-	7	31	8	-	-	-	-	-	15	2.02
20~50万未満	85	-	7	44	13	2	-	-	-	-	19	2.15
50~100万未満	23	-	2	14	3	-	-	-	-	-	4	2.05
100~200万未満	44	-	7	17	10	1	-	-	-	-	9	2.14
200万以上	52	-	8	22	8	1	-	-	-	-	13	2.05
不詳												
総数	151	7	11	53	28	2	-	-	-	-	50	2.07
非人口集中地区	52	1	4	21	8	-	-	-	-	-	18	2.06
人口集中地区												
10万未満	18	-	-	7	5	1	-	-	-	-	5	2.54
10~20万未満	22	-	3	7	3	-	-	-	-	-	9	2.00
20~50万未満	33	3	2	10	8	-	-	-	-	-	10	2.00
50~100万未満	5	-	-	1	1	-	-	-	-	-	2	3.00
100~200万未満	3	1	1	1	1	-	-	-	-	-	-	1.00
200万以上	18	2	1	6	3	-	-	-	-	-	6	1.83

表50 結婚持続期間別、現在の居住地ブロック別、予定子ども数別、夫婦数および平均予定子ども数

結婚持続期間 ／現在の居住地 ブロック	総数	予 定 子 ども 数									平均予定 子ども数 (人)	
		0人	1人	2人	3人	4人	5人	6人	7人	8人		不詳
総数	7,354	145	633	3,849	1,613	168	17	1	-	1	927	2.17
北海道	295	12	38	136	55	3	-	-	-	-	51	2.00
東北	425	7	37	199	105	10	2	1	-	-	64	2.23
関東	2,319	56	253	1,235	442	39	2	-	-	1	291	2.08
中部	1,614	29	122	882	357	41	3	-	-	-	180	2.19
近畿	1,112	15	83	612	238	22	4	-	-	-	138	2.19
中国・四国	906	16	60	474	220	27	4	-	-	-	105	2.24
九州・沖縄	683	10	40	311	196	26	2	-	-	-	98	2.33
0～4年												
総数	1,297	21	99	736	232	12	4	-	-	-	193	2.12
北海道	45	2	2	25	3	-	-	-	-	-	13	1.91
東北	67	1	4	30	17	1	1	-	-	-	13	2.30
関東	417	8	33	249	72	3	-	-	-	-	52	2.08
中部	324	4	22	192	56	3	-	-	-	-	47	2.12
近畿	185	4	20	93	36	5	2	-	-	-	25	2.15
中国・四国	158	-	13	90	26	-	1	-	-	-	28	2.12
九州・沖縄	101	2	5	57	22	-	-	-	-	-	15	2.15
5～9年												
総数	1,286	30	120	715	261	28	-	-	-	-	132	2.12
北海道	47	1	6	27	7	-	-	-	-	-	6	1.98
東北	65	1	10	35	12	3	-	-	-	-	4	2.10
関東	396	12	47	221	66	4	-	-	-	-	46	2.01
中部	322	5	29	177	77	7	-	-	-	-	27	2.18
近畿	200	5	12	122	35	2	-	-	-	-	24	2.10
中国・四国	153	5	9	81	44	5	-	-	-	-	9	2.24
九州・沖縄	103	1	7	52	20	7	-	-	-	-	16	2.29
10～14年												
総数	1,293	32	129	674	315	41	4	1	-	-	97	2.18
北海道	41	2	8	18	7	1	-	-	-	-	5	1.92
東北	84	2	5	42	24	1	1	1	-	-	8	2.32
関東	435	13	63	218	95	12	-	-	-	-	34	2.07
中部	269	8	15	150	69	8	1	-	-	-	18	2.23
近畿	199	3	18	117	43	5	-	-	-	-	13	2.16
中国・四国	148	4	13	75	35	8	2	-	-	-	11	2.26
九州・沖縄	117	-	7	54	42	6	-	-	-	-	8	2.43
15～19年												
総数	1,342	29	117	681	336	49	6	-	-	-	124	2.23
北海道	52	2	8	20	13	1	-	-	-	-	8	2.07
東北	86	2	8	37	22	4	-	-	-	-	13	2.25
関東	423	11	42	233	92	12	2	-	-	-	31	2.15
中部	277	6	25	141	66	12	1	-	-	-	26	2.22
近畿	191	2	10	105	47	4	2	-	-	-	21	2.28
中国・四国	170	4	14	84	47	7	-	-	-	-	14	2.25
九州・沖縄	143	2	10	61	49	9	1	-	-	-	11	2.42
20～24年												
総数	1,426	23	101	731	341	27	3	-	-	-	200	2.21
北海道	71	4	8	31	18	1	-	-	-	-	9	2.06
東北	80	1	6	39	20	-	-	-	-	-	14	2.18
関東	427	6	45	216	89	8	-	-	-	-	63	2.13
中部	278	5	14	152	68	8	1	-	-	-	30	2.25
近畿	231	1	14	133	50	5	-	-	-	-	28	2.22
中国・四国	180	3	8	95	48	2	1	-	-	-	23	2.26
九州・沖縄	159	3	6	65	48	3	1	-	-	-	33	2.36
25年以上												
総数	559	3	56	259	100	9	-	-	-	1	131	2.14
北海道	35	-	5	15	7	-	-	-	-	-	8	2.07
東北	36	-	2	15	9	1	-	-	-	-	9	2.33
関東	156	-	20	71	19	-	-	-	-	1	45	2.05
中部	123	1	16	60	19	3	-	-	-	-	24	2.07
近畿	83	-	7	36	21	1	-	-	-	-	18	2.25
中国・四国	79	-	2	41	16	4	-	-	-	-	16	2.35
九州・沖縄	47	2	4	21	9	-	-	-	-	-	11	2.03
不詳												
総数	151	7	11	53	28	2	-	-	-	-	50	2.07
北海道	4	1	1	-	-	-	-	-	-	-	2	0.50
東北	7	-	2	1	1	-	-	-	-	-	3	1.75
関東	65	6	3	27	9	-	-	-	-	-	20	1.87
中部	21	-	1	10	2	-	-	-	-	-	8	2.08
近畿	23	-	2	6	6	-	-	-	-	-	9	2.29
中国・四国	18	-	1	8	4	1	-	-	-	-	4	2.36
九州・沖縄	13	-	1	1	6	1	-	-	-	-	4	2.78

表51 結婚持続期間別、妻の学歴別、予定子ども数別、夫婦数および平均予定子ども数

結婚持続期間 ／妻の学歴	総数	予 定 子 ども 数										平均予定子ども数(人)	
		0人	1人	2人	3人	4人	5人	6人	7人	8人	不詳		
総													
数	7,354	145	633	3,849	1,613	168	17	1	-	1	927	2.17	
中 学 校	557	5	43	229	113	14	1	-	-	-	152	2.22	
高校 (共学)	2,355	35	177	1,265	567	54	5	1	-	1	250	2.22	
高校 (別学)	1,384	31	129	704	285	28	3	-	-	-	204	2.13	
専修学校	694	11	67	356	160	17	3	-	-	-	80	2.19	
短大・高専	1,519	34	138	834	319	33	3	-	-	-	158	2.14	
女子大学・大学院	263	9	22	142	54	9	-	-	-	-	27	2.14	
大学・大学院 (共学)	503	17	48	283	101	12	2	-	-	-	40	2.11	
の 他	40	2	6	18	10	1	-	-	-	-	3	2.05	
不 詳	39	1	3	18	4	-	-	-	-	-	13	1.96	
0～4年													
数	1,297	21	99	736	232	12	4	-	-	-	193	2.12	
中 学 校	44	-	2	23	12	-	-	-	-	-	7	2.27	
高校 (共学)	385	5	32	219	74	3	3	-	-	-	49	2.14	
高校 (別学)	175	6	15	93	23	2	-	-	-	-	36	2.00	
専修学校	168	1	12	90	39	-	1	-	-	-	25	2.20	
短大・高専	332	3	23	207	49	2	-	-	-	-	48	2.08	
女子大学・大学院	56	2	6	32	5	1	-	-	-	-	10	1.93	
大学・大学院 (共学)	125	4	8	67	26	4	-	-	-	-	16	2.17	
の 他	6	-	1	1	2	-	-	-	-	-	2	2.25	
不 詳	6	-	-	4	2	-	-	-	-	-	-	2.33	
5～9年													
数	1,286	30	120	715	261	28	-	-	-	-	132	2.12	
中 学 校	49	1	6	22	14	3	-	-	-	-	3	2.26	
高校 (共学)	406	6	25	234	98	11	-	-	-	-	32	2.22	
高校 (別学)	195	7	30	94	31	3	-	-	-	-	30	1.96	
専修学校	155	-	15	85	34	1	-	-	-	-	20	2.16	
短大・高専	295	11	25	169	52	6	-	-	-	-	32	2.06	
女子大学・大学院	58	1	6	32	13	1	-	-	-	-	5	2.13	
大学・大学院 (共学)	118	4	11	73	18	3	-	-	-	-	9	2.05	
の 他	4	-	1	3	-	-	-	-	-	-	1	1.75	
不 詳	6	-	1	3	1	-	-	-	-	-	1	2.00	
10～14年													
数	1,293	32	129	674	315	41	4	1	-	-	97	2.18	
中 学 校	47	1	4	15	13	3	-	-	-	-	11	2.36	
高校 (共学)	392	10	32	214	99	14	1	1	-	-	21	2.22	
高校 (別学)	222	2	23	111	55	3	-	-	-	-	28	2.18	
専修学校	140	3	9	80	32	7	-	-	-	-	9	2.17	
短大・高専	326	8	42	161	86	9	2	-	-	-	18	2.10	
女子大学・大学院	52	3	3	32	8	3	-	-	-	-	3	2.10	
大学・大学院 (共学)	106	5	14	57	21	1	1	-	-	-	7	2.02	
の 他	7	-	2	3	1	1	-	-	-	-	-	2.14	
不 詳	1	-	-	1	-	-	-	-	-	-	-	2.00	
15～19年													
数	1,342	29	117	681	336	49	6	-	-	-	124	2.23	
中 学 校	80	1	7	28	20	3	-	-	-	-	21	2.29	
高校 (共学)	415	7	40	208	114	11	1	-	-	-	34	2.22	
高校 (別学)	298	9	20	167	64	13	2	-	-	-	23	2.21	
専修学校	111	3	12	46	31	6	1	-	-	-	12	2.28	
短大・高専	287	4	24	152	71	11	1	-	-	-	24	2.24	
女子大学・大学院	49	1	4	21	15	4	-	-	-	-	4	2.38	
大学・大学院 (共学)	88	4	9	52	18	1	1	-	-	-	3	2.07	
の 他	7	-	1	3	3	-	-	-	-	-	-	2.29	
不 詳	7	-	-	4	-	-	-	-	-	-	3	2.00	
20～24年													
数	1,426	23	101	731	341	27	3	-	-	-	200	2.21	
中 学 校	177	1	8	81	34	4	1	-	-	-	48	2.27	
高校 (共学)	530	6	31	284	133	11	-	-	-	-	65	2.24	
高校 (別学)	334	6	22	166	82	3	1	-	-	-	54	2.20	
専修学校	78	1	14	37	18	3	1	-	-	-	4	2.15	
短大・高専	203	4	17	111	47	3	-	-	-	-	21	2.15	
女子大学・大学院	34	2	2	19	9	-	-	-	-	-	2	2.09	
大学・大学院 (共学)	50	-	4	28	13	3	-	-	-	-	2	2.31	
の 他	12	2	1	4	4	-	-	-	-	-	1	1.91	
不 詳	8	1	2	1	1	-	-	-	-	-	3	1.40	
25年以上													
数	559	3	56	259	100	9	-	-	-	1	131	2.14	
中 学 校	141	1	14	54	19	1	-	-	-	-	52	2.06	
高校 (共学)	188	-	15	94	37	4	-	-	-	1	37	2.24	
高校 (別学)	140	1	17	67	28	3	-	-	-	-	24	2.13	
専修学校	24	-	4	12	3	-	-	-	-	-	5	1.95	
短大・高専	41	1	3	18	10	1	-	-	-	-	8	2.21	
女子大学・大学院	6	-	1	3	-	-	-	-	-	-	2	1.75	
大学・大学院 (共学)	9	-	2	4	3	-	-	-	-	-	1	2.57	
の 他	3	-	-	3	-	-	-	-	-	-	-	2.11	
不 詳	7	-	-	1	-	-	-	-	-	-	1	2.00	
不 詳													
数	151	7	11	53	28	2	-	-	-	-	50	2.07	
中 学 校	19	-	2	6	1	-	-	-	-	-	10	1.89	
高校 (共学)	39	1	2	12	12	-	-	-	-	-	12	2.30	
高校 (別学)	20	-	2	6	2	1	-	-	-	-	9	2.18	
専修学校	18	3	1	6	3	-	-	-	-	-	5	1.69	
短大・高専	35	3	4	16	4	1	-	-	-	-	7	1.86	
女子大学・大学院	8	-	-	3	4	-	-	-	-	-	1	2.57	
大学・大学院 (共学)	7	-	-	2	2	-	-	-	-	-	3	2.50	
の 他	1	-	-	1	-	-	-	-	-	-	-	2.00	
不 詳	4	-	-	1	-	-	-	-	-	-	3	2.00	

表52 結婚持続期間別、夫の学歴別、予定子ども数別、夫婦数および平均予定子ども数

結婚持続期間 /夫の学歴	総数	予 定 子 ども 数										平均予定子 ども数(人)
		0人	1人	2人	3人	4人	5人	6人	7人	8人	不詳	
総数	7,354	145	633	3,849	1,613	168	17	1	-	1	927	2.17
中学校	802	11	74	367	159	21	2	-	-	-	168	2.18
高校(共学)	2,281	46	170	1,203	512	55	8	1	-	-	286	2.19
高校(別学)	1,001	20	81	487	248	19	3	-	-	1	142	2.21
専修学校	407	7	52	208	87	7	1	-	-	-	45	2.10
短大・高専	291	5	31	141	74	9	-	-	-	-	31	2.20
大学・大学院	2,462	55	214	1,391	510	53	3	-	-	-	236	2.14
その他	54	1	5	28	11	2	-	-	-	-	7	2.17
不詳	56	-	6	24	12	2	-	-	-	-	12	2.23
0～4年	1,297	21	99	736	232	12	4	-	-	-	193	2.12
中学校	83	1	6	41	22	-	-	-	-	-	13	2.20
高校(共学)	415	7	36	231	75	4	3	-	-	-	59	2.12
高校(別学)	134	6	7	68	27	2	1	-	-	-	23	2.14
専修学校	109	-	12	64	14	1	-	-	-	-	18	2.04
短大・高専	41	-	2	22	8	-	-	-	-	-	9	2.19
大学・大学院	505	7	34	306	84	5	-	-	-	-	69	2.11
その他	4	-	1	2	1	-	-	-	-	-	-	2.00
不詳	6	-	1	2	1	-	-	-	-	-	2	2.00
5～9年	1,286	30	120	715	261	28	-	-	-	-	132	2.12
中学校	79	3	9	39	17	3	-	-	-	-	8	2.11
高校(共学)	377	11	28	195	87	12	-	-	-	-	44	2.18
高校(別学)	154	3	21	77	33	2	-	-	-	-	18	2.07
専修学校	81	2	14	46	13	-	-	-	-	-	6	1.93
短大・高専	64	1	9	31	14	4	-	-	-	-	5	2.19
大学・大学院	513	10	37	317	93	6	-	-	-	-	50	2.10
その他	8	-	1	5	1	1	-	-	-	-	-	2.25
不詳	10	-	1	5	3	-	-	-	-	-	1	2.22
10～14年	1,293	32	129	674	315	41	4	1	-	-	97	2.18
中学校	75	3	4	38	15	2	1	-	-	-	12	2.19
高校(共学)	386	9	29	217	81	15	1	1	-	-	33	2.20
高校(別学)	149	1	13	68	49	1	-	-	-	-	17	2.27
専修学校	76	2	10	35	25	3	-	-	-	-	1	2.23
短大・高専	55	1	4	29	17	2	-	-	-	-	2	2.28
大学・大学院	535	16	66	278	125	17	2	-	-	-	31	2.13
その他	6	-	1	3	-	1	-	-	-	-	1	2.20
不詳	11	-	2	6	3	-	-	-	-	-	-	2.09
15～19年	1,342	29	117	681	336	49	6	-	-	-	124	2.23
中学校	149	2	18	62	35	6	-	-	-	-	26	2.20
高校(共学)	413	6	31	205	114	12	3	-	-	-	42	2.28
高校(別学)	203	3	16	107	47	9	2	-	-	-	19	2.27
専修学校	66	3	6	37	17	1	-	-	-	-	5	2.21
短大・高専	59	3	8	26	16	2	-	-	-	-	4	2.11
大学・大学院	434	14	38	235	102	18	1	-	-	-	26	2.18
その他	11	1	-	5	4	-	-	-	-	-	1	2.20
不詳	7	-	-	4	1	1	-	-	-	-	1	2.50
20～24年	1,426	23	101	731	341	27	3	-	-	-	200	2.21
中学校	236	1	18	110	46	7	1	-	-	-	53	2.23
高校(共学)	468	10	26	246	113	9	1	-	-	-	63	2.22
高校(別学)	248	5	12	124	72	3	-	-	-	-	32	2.26
専修学校	44	1	5	16	11	2	1	-	-	-	8	2.31
短大・高専	47	-	6	21	14	1	-	-	-	-	5	2.24
大学・大学院	355	6	30	200	80	5	-	-	-	-	34	2.15
その他	19	-	2	11	3	-	-	-	-	-	3	2.06
不詳	9	-	2	3	2	-	-	-	-	-	2	2.00
25年以上	559	3	56	259	100	9	-	-	-	-	131	2.14
中学校	161	-	17	72	21	2	-	-	-	-	49	2.07
高校(共学)	183	1	18	97	33	3	-	-	-	-	31	2.13
高校(別学)	94	2	9	34	19	2	-	-	-	-	27	2.24
専修学校	17	-	4	6	4	-	-	-	-	-	3	2.00
短大・高専	18	-	2	8	4	-	-	-	-	-	4	2.14
大学・大学院	74	-	6	38	16	1	-	-	-	-	13	2.20
その他	5	-	-	1	2	-	-	-	-	-	2	2.67
不詳	7	-	-	3	1	1	-	-	-	-	2	2.60
不詳	151	7	11	53	28	2	-	-	-	-	50	2.07
中学校	19	1	2	5	3	1	-	-	-	-	7	2.08
高校(共学)	39	2	2	12	9	-	-	-	-	-	14	2.12
高校(別学)	19	-	3	9	1	-	-	-	-	-	6	1.85
専修学校	14	2	1	4	3	-	-	-	-	-	4	1.80
短大・高専	7	-	-	4	1	-	-	-	-	-	2	2.20
大学・大学院	46	2	3	17	10	1	-	-	-	-	13	2.15
その他	1	-	-	1	-	-	-	-	-	-	-	2.00
不詳	6	-	-	1	1	-	-	-	-	-	4	2.50

表53 結婚持続期間別、夫妻の年収別、予定子ども数別、夫婦数および平均予定子ども数

結婚持続期間 ／夫妻の年収	総数	予 定 子 ども 数										平均予定 子ども数 (人)
		0人	1人	2人	3人	4人	5人	6人	7人	8人	不詳	
総数	7,354	145	633	3,849	1,613	168	17	1	-	1	927	2.17
第1階層	1,242	20	110	594	285	32	7	-	-	-	194	2.21
第2階層	1,474	28	135	770	320	32	2	-	-	-	187	2.15
第3階層	1,514	27	112	843	327	33	4	-	-	-	168	2.18
第4階層	1,925	48	173	1,073	410	39	1	1	-	1	179	2.13
第5階層	490	13	47	235	129	11	1	-	-	-	54	2.19
不詳	709	9	56	334	142	21	2	-	-	-	145	2.21
0～4年												
総数	1,297	21	99	736	232	12	4	-	-	-	193	2.12
第1階層	413	-	35	225	83	3	4	-	-	-	63	2.19
第2階層	402	6	28	231	68	4	-	-	-	-	65	2.11
第3階層	226	8	13	148	32	1	-	-	-	-	24	2.02
第4階層	147	3	17	79	26	1	-	-	-	-	21	2.04
第5階層	28	1	2	11	7	1	-	-	-	-	6	2.23
不詳	81	3	4	42	16	2	-	-	-	-	14	2.15
5～9年												
総数	1,286	30	120	715	261	28	-	-	-	-	132	2.12
第1階層	255	5	25	133	58	11	-	-	-	-	23	2.19
第2階層	381	7	40	208	92	5	-	-	-	-	29	2.14
第3階層	294	6	16	174	57	8	-	-	-	-	33	2.17
第4階層	204	9	22	119	29	2	-	-	-	-	23	1.96
第5階層	41	2	5	22	6	1	-	-	-	-	5	1.97
不詳	111	1	12	59	19	1	-	-	-	-	19	2.08
10～14年												
総数	1,293	32	129	674	315	41	4	1	-	-	97	2.18
第1階層	167	5	19	82	39	8	-	-	-	-	14	2.17
第2階層	268	6	24	142	67	6	1	-	-	-	22	2.19
第3階層	299	4	26	154	80	11	1	-	-	-	23	2.26
第4階層	351	11	32	194	82	11	1	1	-	-	19	2.17
第5階層	83	4	14	38	17	2	1	-	-	-	7	2.03
不詳	125	2	14	64	30	3	-	-	-	-	12	2.16
15～19年												
総数	1,342	29	117	681	336	49	6	-	-	-	124	2.23
第1階層	152	4	13	57	45	4	2	-	-	-	27	2.30
第2階層	191	6	19	83	53	14	1	-	-	-	15	2.30
第3階層	283	2	27	156	69	8	2	-	-	-	19	2.23
第4階層	464	12	43	260	107	15	-	-	-	-	27	2.16
第5階層	103	3	4	56	30	1	-	-	-	-	9	2.23
不詳	149	2	11	69	32	7	1	-	-	-	27	2.28
20～24年												
総数	1,426	23	101	731	341	27	3	-	-	-	200	2.21
第1階層	150	4	8	53	43	3	1	-	-	-	38	2.32
第2階層	149	2	9	74	30	3	-	-	-	-	31	2.19
第3階層	282	5	20	147	66	5	1	-	-	-	38	2.20
第4階層	548	9	36	311	128	8	-	-	-	-	56	2.18
第5階層	158	2	17	76	48	5	-	-	-	-	10	2.25
不詳	139	1	11	70	26	3	1	-	-	-	27	2.20
25年以上												
総数	559	3	56	259	100	9	-	-	-	1	131	2.14
第1階層	73	-	6	35	12	2	-	-	-	-	18	2.18
第2階層	66	1	13	24	8	-	-	-	-	-	20	1.85
第3階層	99	-	9	51	18	-	-	-	-	-	21	2.12
第4階層	181	2	21	96	33	1	-	-	-	1	27	2.10
第5階層	67	-	4	29	20	1	-	-	-	-	13	2.33
不詳	73	-	3	24	9	5	-	-	-	-	32	2.39
不詳												
総数	151	7	11	53	28	2	-	-	-	-	50	2.07
第1階層	32	2	4	9	5	1	-	-	-	-	11	1.95
第2階層	17	-	2	8	2	-	-	-	-	-	5	2.00
第3階層	31	2	1	13	5	-	-	-	-	-	10	2.00
第4階層	30	2	2	14	5	1	-	-	-	-	6	2.04
第5階層	10	1	1	3	1	-	-	-	-	-	4	1.67
不詳	31	-	1	6	10	-	-	-	-	-	14	2.53

表54 結婚持続期間別、夫妻の就業状態組み合わせ別、予定子ども数別、夫婦数および平均予定子ども数

結婚持続期間／夫妻の就業状態組み合わせ	総数	予 定 子 ども 数										平均予定子ども数(人)
		0人	1人	2人	3人	4人	5人	6人	7人	8人	不詳	
総数	7,354	145	633	3,849	1,613	168	17	1	-	1	927	2.17
夫自営	614	7	46	276	179	24	1	-	-	-	81	2.32
夫自営・妻自営	129	8	7	58	40	2	-	-	-	-	14	2.18
夫自営・妻パート	171	5	18	72	49	2	1	-	-	-	24	2.19
夫自営・妻不就業	297	7	23	137	75	10	-	-	-	-	45	2.23
夫自営・妻自営	153	5	15	61	45	6	2	-	-	-	19	2.28
夫自営・妻パート	1,229	34	106	639	255	20	3	1	-	-	171	2.13
夫自営・妻不就業	1,697	40	137	937	365	35	1	-	-	1	181	2.15
夫自営・妻不就業	2,702	33	258	1,497	549	54	5	-	-	-	306	2.15
その他	177	5	10	85	31	6	3	-	-	-	37	2.23
不詳	185	1	13	87	25	9	1	-	-	-	49	2.23
0～4年	1,297	21	99	736	232	12	4	-	-	-	193	2.12
夫自営	31	-	1	13	14	-	-	-	-	-	3	2.46
夫自営・妻自営	10	-	1	5	1	-	-	-	-	-	2	1.75
夫自営・妻パート	8	-	2	3	3	-	-	-	-	-	-	2.13
夫自営・妻不就業	72	2	6	37	18	-	-	-	-	-	9	2.13
夫自営・妻自営	12	1	3	4	2	1	-	-	-	-	1	1.91
夫自営・妻パート	269	4	20	149	48	4	2	-	-	-	42	2.15
夫自営・妻不就業	154	7	14	88	14	1	-	-	-	-	18	2.00
夫自営・妻自営	685	6	51	404	112	3	2	-	-	-	107	2.11
夫自営・妻パート	36	-	-	19	2	2	-	-	-	-	9	2.30
夫自営・妻不就業	20	-	-	14	3	1	-	-	-	-	2	2.28
その他	26	-	-	19	3	2	-	-	-	-	5	2.28
不詳	30	-	-	14	3	1	-	-	-	-	9	2.28
5～9年	1,286	30	120	715	261	28	-	-	-	-	132	2.12
夫自営	74	-	9	35	14	4	-	-	-	-	12	2.21
夫自営・妻自営	13	1	1	7	3	-	-	-	-	-	1	2.00
夫自営・妻パート	20	2	3	6	6	-	-	-	-	-	3	1.94
夫自営・妻不就業	71	-	4	38	19	3	-	-	-	-	7	2.33
夫自営・妻自営	25	1	4	6	5	2	-	-	-	-	7	2.17
夫自営・妻パート	182	11	17	93	39	3	-	-	-	-	19	2.04
夫自営・妻不就業	192	10	29	103	24	4	-	-	-	-	22	1.90
夫自営・妻自営	652	4	50	399	142	10	-	-	-	-	47	2.17
夫自営・妻パート	26	1	1	11	6	2	-	-	-	-	5	2.33
夫自営・妻不就業	31	-	2	17	3	-	-	-	-	-	9	2.05
その他	26	-	-	11	6	2	-	-	-	-	5	2.33
不詳	31	-	2	17	3	-	-	-	-	-	9	2.05
10～14年	1,293	32	129	674	315	41	4	1	-	-	97	2.18
夫自営	107	3	11	53	32	2	-	-	-	-	6	2.19
夫自営・妻自営	18	1	1	7	7	-	-	-	-	-	3	2.33
夫自営・妻パート	26	-	3	18	5	-	-	-	-	-	7	2.08
夫自営・妻不就業	43	-	3	19	12	2	-	-	-	-	7	2.36
夫自営・妻自営	36	1	1	17	16	1	-	-	-	-	1	2.37
夫自営・妻パート	192	8	29	104	31	1	1	1	-	-	17	1.97
夫自営・妻不就業	328	8	24	181	80	17	-	-	-	-	18	2.24
夫自営・妻自営	490	10	51	246	125	16	3	-	-	-	39	2.21
夫自営・妻パート	20	1	4	10	2	3	-	-	-	-	3	1.76
夫自営・妻不就業	33	-	3	19	5	-	-	-	-	-	3	2.27
その他	20	-	-	10	2	-	-	-	-	-	3	1.76
不詳	30	-	3	19	5	3	-	-	-	-	3	2.27
15～19年	1,342	29	117	681	336	49	6	-	-	-	124	2.23
夫自営	138	3	11	55	48	8	-	-	-	-	12	2.40
夫自営・妻自営	28	2	2	11	11	-	1	-	-	-	2	2.19
夫自営・妻パート	44	2	2	16	14	1	-	-	-	-	8	2.36
夫自営・妻不就業	48	2	5	20	11	3	-	-	-	-	7	2.20
夫自営・妻自営	23	1	3	8	4	1	2	-	-	-	4	2.37
夫自営・妻パート	203	5	10	110	58	3	-	-	-	-	17	2.24
夫自営・妻不就業	402	5	31	231	96	10	-	-	-	-	29	2.20
夫自営・妻自営	392	7	49	202	81	20	-	-	-	-	33	2.16
夫自営・妻パート	32	1	1	14	9	-	2	-	-	-	5	2.44
夫自営・妻不就業	32	-	-	14	9	-	-	-	-	-	5	2.44
その他	32	-	-	14	9	-	-	-	-	-	5	2.44
不詳	32	1	3	14	4	3	-	-	-	-	7	2.20
20～24年	1,426	23	101	731	341	27	3	-	-	-	200	2.21
夫自営	170	1	7	71	56	8	-	-	-	-	27	2.44
夫自営・妻自営	47	3	2	26	11	1	-	-	-	-	4	2.12
夫自営・妻パート	46	1	4	18	16	1	-	-	-	-	7	2.26
夫自営・妻不就業	30	1	3	7	10	1	-	-	-	-	8	2.32
夫自営・妻自営	42	-	1	22	13	2	-	-	-	-	4	2.42
夫自営・妻パート	250	5	21	119	55	8	-	-	-	-	42	2.19
夫自営・妻不就業	452	7	27	259	103	3	1	-	-	-	52	2.18
夫自営・妻自営	323	5	30	177	66	4	-	-	-	-	41	2.12
夫自営・妻パート	35	-	1	17	7	1	-	-	-	-	9	2.35
夫自営・妻不就業	31	-	5	15	4	-	1	-	-	-	6	2.08
その他	31	-	-	15	4	-	-	-	-	-	6	2.08
不詳	31	-	-	15	4	-	-	-	-	-	6	2.08
25年以上	559	3	56	259	100	9	-	-	-	1	131	2.14
夫自営	85	7	7	43	14	2	-	-	-	-	19	2.17
夫自営・妻自営	13	-	1	2	7	1	-	-	-	-	2	2.73
夫自営・妻パート	21	4	2	11	2	1	-	-	-	-	3	2.00
夫自営・妻不就業	23	-	2	3	2	3	-	-	-	-	6	1.94
夫自営・妻自営	11	1	2	3	5	-	-	-	-	-	1	2.30
夫自営・妻パート	105	-	7	56	18	1	-	-	-	-	23	2.16
夫自営・妻不就業	145	1	11	68	32	1	-	-	-	-	32	2.22
夫自営・妻自営	113	1	20	49	15	1	-	-	-	1	27	1.94
夫自営・妻パート	18	-	2	10	2	1	-	-	-	-	3	2.13
夫自営・妻不就業	25	-	-	6	2	2	-	-	-	-	15	2.60
その他	25	-	-	6	2	2	-	-	-	-	15	2.60
不詳	25	-	-	6	2	2	-	-	-	-	15	2.60
不詳	151	7	11	53	28	2	-	-	-	-	50	2.07
夫自営	9	-	-	6	1	-	-	-	-	-	2	2.14
夫自営・妻自営	-	-	-	-	-	-	-	-	-	-	-	-
夫自営・妻パート	6	-	-	-	3	-	-	-	-	-	3	3.00
夫自営・妻不就業	10	1	-	5	2	1	-	-	-	-	1	2.22
夫自営・妻自営	4	1	1	1	-	-	-	-	-	-	1	1.00
夫自営・妻パート	28	1	2	8	6	-	-	-	-	-	11	2.12
夫自営・妻不就業	24	2	1	7	4	-	-	-	-	-	10	1.93
夫自営・妻自営	47	-	7	20	8	-	-	-	-	-	12	2.03
夫自営・妻パート	10	2	-	4	-	1	-	-	-	-	3	1.71
夫自営・妻不就業	13	-	-	2	4	-	-	-	-	-	7	2.67

表55 結婚持続期間別、妻の結婚年齢別、予定子ども数別、夫婦数および平均予定子ども数

結婚持続期間/ 妻の結婚年齢	総数	予定子ども数											平均予定 子ども数(人)
		0人	1人	2人	3人	4人	5人	6人	7人	8人	不詳		
総数	7,354	145	633	3,849	1,613	168	17	1	-	-	1	927	2.17
18歳未満	36	1	3	11	12	3	-	-	-	-	-	6	2.43
18～19歳	242	3	20	95	62	9	-	-	-	-	1	52	2.32
20～21歳	865	5	68	432	224	24	3	-	-	-	-	109	2.27
22～23歳	1,859	36	118	968	452	49	7	-	-	-	-	229	2.23
24～25歳	2,020	37	155	1,118	456	36	1	1	-	-	-	216	2.17
26～27歳	1,196	17	99	665	250	28	5	-	-	-	-	132	2.18
28～29歳	544	16	74	284	96	9	1	-	-	-	-	64	2.02
30～35歳	371	15	61	198	31	8	-	-	-	-	-	58	1.86
35～49歳	67	8	24	22	2	-	-	-	-	-	-	11	1.32
不詳	154	7	11	56	28	2	-	-	-	-	-	50	2.07
0～4年	総数	1,297	21	99	736	232	12	4	-	-	-	193	2.12
18歳未満	3	-	-	-	3	-	-	-	-	-	-	-	3.00
18～19歳	43	1	4	21	10	-	-	-	-	-	-	7	2.11
20～21歳	104	-	10	53	19	-	2	-	-	-	-	20	2.15
22～23歳	197	-	11	109	44	-	1	-	-	-	-	25	2.13
24～25歳	336	2	20	205	63	3	-	-	-	-	-	43	2.15
26～27歳	283	1	20	160	55	5	1	-	-	-	-	41	2.19
28～29歳	167	4	10	100	26	2	-	-	-	-	-	25	2.08
30～35歳	138	4	16	80	10	2	-	-	-	-	-	26	1.91
35～49歳	25	2	8	7	2	-	-	-	-	-	-	6	1.47
不詳	1	-	-	1	-	-	-	-	-	-	-	-	2.00
5～9年	総数	1,286	30	120	715	261	28	-	-	-	-	132	2.12
18歳未満	9	1	-	4	2	-	-	-	-	-	-	2	2.00
18～19歳	23	1	1	12	7	-	-	-	-	-	-	2	2.19
20～21歳	107	1	8	55	25	7	-	-	-	-	-	11	2.30
22～23歳	211	1	14	118	50	7	-	-	-	-	-	21	2.25
24～25歳	378	6	24	224	85	4	-	-	-	-	-	35	2.17
26～27歳	294	6	24	174	55	6	-	-	-	-	-	29	2.12
28～29歳	138	4	21	65	30	3	-	-	-	-	-	15	2.06
30～35歳	94	5	15	54	7	1	-	-	-	-	-	12	1.80
35～49歳	31	5	13	8	-	-	-	-	-	-	-	5	1.12
不詳	1	-	-	1	-	-	-	-	-	-	-	-	2.00
10～14年	総数	1,293	32	129	674	315	41	4	1	-	-	97	2.18
18歳未満	-	-	-	-	-	-	-	-	-	-	-	-	3.00
18～19歳	30	-	1	11	11	3	-	-	-	-	-	4	2.62
20～21歳	117	1	8	61	36	1	-	-	-	-	-	10	2.26
22～23歳	278	3	21	144	76	17	1	-	-	-	-	16	2.33
24～25歳	411	11	32	221	111	9	1	1	-	-	-	25	2.21
26～27歳	239	7	25	137	46	6	1	-	-	-	-	17	2.10
28～29歳	112	5	20	51	21	2	1	-	-	-	-	12	1.98
30～35歳	90	4	19	41	11	2	-	-	-	-	-	13	1.84
35～49歳	11	1	3	7	-	-	-	-	-	-	-	-	1.55
不詳	-	-	-	-	-	-	-	-	-	-	-	-	-
15～19年	総数	1,342	29	117	681	336	49	6	-	-	-	124	2.23
18歳未満	4	-	-	1	-	1	-	-	-	-	-	2	3.00
18～19歳	27	-	1	12	7	4	-	-	-	-	-	3	2.58
20～21歳	146	2	9	63	52	8	-	-	-	-	-	12	2.41
22～23歳	378	12	23	209	101	10	3	-	-	-	-	20	2.23
24～25歳	395	8	32	203	94	12	-	-	-	-	-	46	2.20
26～27歳	239	2	21	116	64	9	3	-	-	-	-	24	2.31
28～29歳	104	3	20	54	15	2	-	-	-	-	-	10	1.93
30～35歳	49	2	11	23	3	3	-	-	-	-	-	7	1.86
35～49歳	-	-	-	-	-	-	-	-	-	-	-	-	-
不詳	-	-	-	-	-	-	-	-	-	-	-	-	-
20～24年	総数	1,426	23	101	731	341	27	3	-	-	-	200	2.21
18歳未満	8	-	3	3	2	-	-	-	-	-	-	-	1.88
18～19歳	41	1	2	18	12	1	-	-	-	-	-	7	2.29
20～21歳	221	-	15	119	57	6	1	-	-	-	-	23	2.29
22～23歳	534	11	27	257	141	10	2	-	-	-	-	86	2.26
24～25歳	457	10	42	241	95	8	-	-	-	-	-	61	2.12
26～27歳	141	1	9	78	30	2	-	-	-	-	-	21	2.19
28～29歳	23	-	3	14	4	-	-	-	-	-	-	2	2.05
30～35歳	-	-	-	-	-	-	-	-	-	-	-	-	-
35～49歳	-	-	-	-	-	-	-	-	-	-	-	-	-
不詳	1	-	-	1	-	-	-	-	-	-	-	-	2.00
25年以上	総数	559	3	56	259	100	9	-	-	-	-	131	2.14
18歳未満	7	-	-	2	2	1	-	-	-	-	-	2	2.80
18～19歳	78	-	11	21	15	1	-	-	-	-	1	29	2.24
20～21歳	170	1	18	81	35	2	-	-	-	-	-	33	2.14
22～23歳	261	2	22	131	40	5	-	-	-	-	-	61	2.12
24～25歳	43	-	5	24	8	-	-	-	-	-	-	6	2.08
26～27歳	-	-	-	-	-	-	-	-	-	-	-	-	-
28～29歳	-	-	-	-	-	-	-	-	-	-	-	-	-
30～35歳	-	-	-	-	-	-	-	-	-	-	-	-	-
35～49歳	-	-	-	-	-	-	-	-	-	-	-	-	-
不詳	-	-	-	-	-	-	-	-	-	-	-	-	-
不詳	総数	151	7	11	53	28	2	-	-	-	-	50	2.07
18歳未満	-	-	-	-	-	-	-	-	-	-	-	-	-
18～19歳	-	-	-	-	-	-	-	-	-	-	-	-	-
20～21歳	-	-	-	-	-	-	-	-	-	-	-	-	-
22～23歳	-	-	-	-	-	-	-	-	-	-	-	-	-
24～25歳	-	-	-	-	-	-	-	-	-	-	-	-	-
26～27歳	-	-	-	-	-	-	-	-	-	-	-	-	-
28～29歳	-	-	-	-	-	-	-	-	-	-	-	-	-
30～35歳	-	-	-	-	-	-	-	-	-	-	-	-	-
35～49歳	-	-	-	-	-	-	-	-	-	-	-	-	-
不詳	151	7	11	53	28	2	-	-	-	-	-	50	2.07

表56 結婚持続期間別、人口集中地区分類別、理想子ども数別、夫婦数および平均理想子ども数

結婚持続期間 /人口集中地区分類	総数	理想子ども数									平均理想 子ども数 (人)	
		0人	1人	2人	3人	4人	5人	6人	7人	8人		不詳
総数	7,354	135	229	3,082	3,086	459	67	5	2	4	285	2.53
非人口集中地区	2,553	32	62	933	1,198	184	34	1	1	2	106	2.64
人口集中地区												
10万未満	1,067	19	37	437	447	73	13	1	-	-	40	2.55
10~20万未満	869	24	23	389	357	43	3	2	-	1	27	2.47
20~50万未満	1,313	20	41	614	505	69	8	1	-	1	54	2.47
50~100万未満	269	3	12	124	105	17	-	-	-	-	8	2.46
100~200万未満	484	15	14	211	193	26	7	-	-	-	18	2.48
200万以上	799	22	40	374	281	47	2	-	1	-	32	2.39
0~4年												
総数	1,297	27	60	720	418	36	12	1	-	-	23	2.33
非人口集中地区	341	6	22	177	115	12	3	1	-	-	5	2.35
人口集中地区												
10万未満	182	3	8	93	64	5	3	-	-	-	6	2.39
10~20万未満	153	2	6	96	45	2	-	-	-	-	2	2.26
20~50万未満	285	6	8	165	89	9	2	-	-	-	6	2.33
50~100万未満	48	1	4	28	15	-	-	-	-	-	-	2.19
100~200万未満	102	4	1	54	36	4	3	-	-	-	-	2.43
200万以上	186	5	11	107	54	4	1	-	-	-	4	2.24
5~9年												
総数	1,286	25	53	576	514	63	8	2	1	1	43	2.47
非人口集中地区	411	5	12	166	185	23	6	-	-	-	14	2.57
人口集中地区												
10万未満	205	5	6	91	80	12	2	-	-	-	9	2.48
10~20万未満	153	3	7	70	56	7	-	1	-	1	8	2.46
20~50万未満	247	4	12	123	93	9	-	1	-	-	5	2.39
50~100万未満	49	1	2	27	17	2	-	-	-	-	-	2.35
100~200万未満	78	2	5	35	30	4	-	-	-	-	2	2.38
200万以上	143	5	9	64	53	6	-	-	1	-	5	2.37
10~14年												
総数	1,293	24	49	511	549	106	16	2	-	1	35	2.58
非人口集中地区	439	9	9	152	213	38	6	-	-	1	11	2.67
人口集中地区												
10万未満	187	-	12	79	70	17	3	1	-	-	5	2.58
10~20万未満	156	5	5	59	65	16	3	1	-	-	2	2.62
20~50万未満	221	3	11	94	94	11	2	-	-	-	6	2.49
50~100万未満	51	1	2	21	20	4	-	-	-	-	3	2.50
100~200万未満	90	1	1	37	41	6	2	-	-	-	2	2.64
200万以上	149	5	9	69	46	14	-	-	-	-	6	2.38
15~19年												
総数	1,342	24	32	510	613	100	13	-	-	-	50	2.60
非人口集中地区	520	7	10	159	272	40	9	-	-	-	23	2.71
人口集中地区												
10万未満	172	6	5	62	82	12	-	-	-	-	5	2.53
10~20万未満	159	3	4	67	73	7	-	-	-	-	5	2.50
20~50万未満	215	1	4	101	79	17	2	-	-	-	11	2.55
50~100万未満	52	-	-	26	18	8	-	-	-	-	-	2.65
100~200万未満	89	4	3	37	34	5	2	-	-	-	4	2.46
200万以上	135	3	6	58	55	11	-	-	-	-	2	2.49
20~24年												
総数	1,426	16	20	504	687	112	14	-	1	1	71	2.67
非人口集中地区	573	3	6	182	293	53	7	-	1	-	28	2.76
人口集中地区												
10万未満	226	2	4	79	106	22	5	-	-	-	8	2.72
10~20万未満	165	7	1	68	76	9	-	-	-	-	4	2.49
20~50万未満	227	1	1	88	103	17	1	-	-	1	15	2.67
50~100万未満	41	-	3	15	20	1	-	-	-	-	2	2.49
100~200万未満	78	1	2	30	38	2	-	-	-	-	5	2.52
200万以上	116	2	3	42	51	8	1	-	-	-	9	2.59
25年以上												
総数	559	9	14	209	254	32	3	-	-	1	37	2.58
非人口集中地区	217	1	2	78	100	15	2	-	-	1	18	2.69
人口集中地区												
10万未満	77	3	2	26	41	2	-	-	-	-	3	2.50
10~20万未満	61	1	-	23	33	2	-	-	-	-	2	2.59
20~50万未満	85	2	5	34	35	4	1	-	-	-	4	2.46
50~100万未満	23	-	1	6	13	1	-	-	-	-	2	2.67
100~200万未満	44	2	2	16	14	5	-	-	-	-	5	2.46
200万以上	52	-	2	26	18	3	-	-	-	-	3	2.45
不詳												
総数	151	10	1	52	51	10	1	-	-	-	26	2.42
非人口集中地区	52	1	1	19	20	3	1	-	-	-	7	2.58
人口集中地区												
10万未満	18	-	-	7	4	3	-	-	-	-	4	2.71
10~20万未満	22	3	-	6	9	-	-	-	-	-	4	2.17
20~50万未満	33	3	-	9	12	2	-	-	-	-	7	2.38
50~100万未満	5	-	-	1	2	1	-	-	-	-	1	3.00
100~200万未満	3	1	-	2	-	-	-	-	-	-	-	1.33
200万以上	18	2	-	8	4	1	-	-	-	-	3	2.13

表57 結婚持続期間別、現在の居住地ブロック別、理想子ども数別、夫婦数および平均理想子ども数

結婚持続期間 ／現在の居住地 ブロック	総数	理想子ども数										平均理想 子ども数 (人)
		0人	1人	2人	3人	4人	5人	6人	7人	8人	不詳	
総数	7,354	135	229	3,082	3,086	459	67	5	2	4	285	2.53
北海道	295	14	16	110	119	16	3	1	-	-	16	2.43
東北	425	8	11	173	192	20	6	-	1	1	13	2.57
関東	2,319	46	83	1,019	937	132	14	1	1	-	86	2.48
中部	1,614	29	57	689	664	106	15	1	-	1	52	2.52
近畿	1,112	17	28	498	445	66	11	2	-	1	44	2.53
中国・四国	906	11	24	354	411	55	11	-	-	1	39	2.59
九州・沖縄	683	10	10	239	318	64	7	-	-	-	35	2.67
0～4年												
北海道	1,297	27	60	720	418	36	12	1	-	-	23	2.33
東北	45	3	2	23	13	-	1	-	-	-	3	2.19
関東	67	1	3	34	25	2	1	-	-	-	1	2.41
中部	417	11	19	231	139	11	2	-	-	-	4	2.31
近畿	324	3	19	191	95	8	3	-	-	-	5	2.30
中国・四国	185	6	9	99	53	11	2	1	-	-	4	2.35
九州・沖縄	158	1	7	89	53	3	3	-	-	-	2	2.38
101	2	1	53	40	1	-	-	-	-	-	4	2.38
5～9年												
北海道	1,286	25	53	576	514	63	8	2	1	1	43	2.47
東北	47	2	3	18	19	3	-	-	-	-	2	2.40
関東	65	-	-	34	25	4	1	-	-	-	1	2.56
中部	396	9	21	187	143	17	1	-	1	-	17	2.39
近畿	322	6	14	143	127	20	1	1	-	1	9	2.49
中国・四国	200	4	8	98	78	4	1	1	-	-	6	2.40
九州・沖縄	153	3	6	61	73	4	3	-	-	-	3	2.52
103	1	1	35	49	11	1	-	-	-	-	5	2.72
10～14年												
北海道	1,293	24	49	511	549	106	16	2	-	1	35	2.58
東北	41	1	4	18	13	2	1	1	-	-	1	2.45
関東	84	3	4	28	44	1	-	-	-	1	3	2.52
中部	435	9	20	177	177	38	1	1	-	-	12	2.52
近畿	269	5	8	106	110	30	6	-	-	-	4	2.64
中国・四国	199	3	5	99	73	11	3	-	-	-	5	2.48
九州・沖縄	148	2	7	50	69	11	3	-	-	-	6	2.63
117	1	1	33	63	13	2	-	-	-	-	4	2.81
15～19年												
北海道	1,342	24	32	510	613	100	13	-	-	-	50	2.60
東北	52	3	5	17	20	4	1	-	-	-	2	2.40
関東	86	2	3	29	41	6	-	-	-	-	5	2.57
中部	423	6	6	188	182	30	1	-	-	-	10	2.55
近畿	277	8	11	93	136	16	5	-	-	-	8	2.58
中国・四国	191	2	2	77	79	17	3	-	-	-	11	2.64
九州・沖縄	170	1	3	55	88	12	1	-	-	-	10	2.69
143	2	2	51	67	15	2	-	-	-	-	4	2.70
20～24年												
北海道	1,426	16	20	504	687	112	14	-	1	1	71	2.67
東北	71	3	-	23	36	4	-	-	-	-	5	2.58
関東	80	1	1	31	36	5	3	-	1	-	2	2.73
中部	427	3	11	150	209	27	6	-	-	-	21	2.65
近畿	278	6	2	97	137	24	-	-	-	-	12	2.64
中国・四国	231	-	2	94	106	16	2	-	-	1	10	2.67
九州・沖縄	180	1	1	63	88	17	1	-	-	-	9	2.71
159	2	3	46	75	19	2	-	-	-	-	12	2.76
25年以上												
北海道	559	9	14	209	254	32	3	-	-	1	37	2.58
東北	35	1	2	10	17	3	-	-	-	-	2	2.58
関東	36	-	-	15	18	2	1	-	-	-	-	2.69
中部	156	1	6	62	68	5	2	-	-	-	12	2.53
近畿	123	-	2	50	54	8	-	-	-	-	9	2.60
中国・四国	83	2	2	28	43	4	-	-	-	-	4	2.57
九州・沖縄	79	3	-	26	35	6	-	-	-	1	8	2.66
47	2	2	18	19	4	-	-	-	-	-	2	2.47
不詳												
北海道	151	10	1	52	51	10	1	-	-	-	26	2.42
東北	4	1	-	1	1	-	-	-	-	-	1	1.67
関東	7	1	-	2	3	-	-	-	-	-	1	2.17
中部	65	7	-	24	19	4	1	-	-	-	10	2.29
近畿	21	1	1	9	5	-	-	-	-	-	5	2.13
中国・四国	23	-	-	3	13	3	-	-	-	-	4	3.00
九州・沖縄	18	-	-	10	5	2	-	-	-	-	1	2.53
13	-	-	3	5	1	-	-	-	-	-	4	2.78

表58 結婚持続期間別、妻の学歴別、理想子ども数別、夫婦数および平均理想子ども数

結婚持続期間 ／妻の学歴	総数	理想子ども数										平均理想子ども数(人)	
		0人	1人	2人	3人	4人	5人	6人	7人	8人	不詳		
総													
数	7,354	135	229	3,082	3,086	459	67	5	2	4	285	2.53	
中学校	557	13	13	202	240	30	6	-	-	1	52	2.56	
高校(共学)	2,355	37	60	962	1,020	162	23	-	1	2	88	2.57	
高校(別学)	1,384	27	40	589	596	70	11	3	-	-	48	2.51	
専修学校	694	13	26	273	306	43	10	1	-	1	21	2.56	
短大・高専	1,519	25	55	682	602	103	9	-	-	-	42	2.50	
女子大学・大学院	263	6	9	116	103	18	1	-	-	-	10	2.48	
大学・大学院(共学)	503	14	21	217	197	31	6	-	1	-	16	2.48	
その他	40	-	4	22	10	2	1	-	-	-	1	2.33	
不詳	39	-	1	19	12	-	-	-	-	-	7	2.34	
0～4年													
総	1,297	27	60	720	418	36	12	1	-	-	23	2.33	
中学校	44	1	1	23	15	2	2	-	-	-	7	2.50	
高校(共学)	385	6	19	210	124	13	6	-	-	-	7	2.36	
高校(別学)	175	6	8	108	49	2	-	-	-	-	2	2.19	
専修学校	168	3	7	88	61	4	2	1	-	-	2	2.40	
短大・高専	332	4	14	195	108	5	-	-	-	-	6	2.29	
女子大学・大学院	56	2	4	31	14	3	-	-	-	-	2	2.22	
大学・大学院(共学)	125	5	5	61	42	7	2	-	-	-	3	2.39	
その他	6	-	2	1	2	-	-	-	-	-	1	2.00	
不詳	6	-	-	3	3	-	-	-	-	-	1	2.50	
5～9年													
総	1,286	25	53	576	514	63	8	2	1	1	43	2.47	
中学校	49	1	3	18	21	1	3	-	-	-	2	2.57	
高校(共学)	406	3	9	172	188	21	2	-	-	-	11	2.56	
高校(別学)	195	8	13	91	66	8	-	2	-	-	7	2.32	
専修学校	155	3	8	65	63	7	2	-	-	1	6	2.50	
短大・高専	295	8	12	133	109	21	1	-	-	-	11	2.44	
女子大学・大学院	58	-	1	31	23	2	-	-	-	-	1	2.46	
大学・大学院(共学)	118	2	5	60	43	3	-	-	1	-	4	2.39	
その他	4	-	1	3	-	-	-	-	-	-	1	1.75	
不詳	6	-	1	3	1	-	-	-	-	-	1	2.00	
10～14年													
総	1,293	24	49	511	549	106	16	2	-	1	35	2.58	
中学校	47	1	1	17	17	7	-	-	-	-	3	2.59	
高校(共学)	392	7	10	157	167	35	4	-	-	1	11	2.61	
高校(別学)	222	2	5	92	97	14	3	1	-	-	8	2.60	
専修学校	140	2	8	44	68	13	2	-	-	-	3	2.64	
短大・高専	326	6	17	128	140	25	4	1	-	-	5	2.55	
女子大学・大学院	52	1	1	24	20	4	4	-	-	-	2	2.50	
大学・大学院(共学)	106	4	6	44	40	7	2	-	-	-	3	2.45	
その他	7	-	1	4	-	1	1	-	-	-	2	2.57	
不詳	1	-	-	1	-	-	-	-	-	-	1	2.00	
15～19年													
総	1,342	24	32	510	613	100	13	-	-	-	50	2.60	
中学校	80	4	2	23	37	5	1	-	-	-	8	2.56	
高校(共学)	415	6	12	152	200	30	2	-	-	-	13	2.60	
高校(別学)	298	4	6	122	135	17	4	-	-	-	10	2.58	
専修学校	111	3	3	34	54	9	2	-	-	-	6	2.66	
短大・高専	287	3	4	125	118	26	3	-	-	-	8	2.61	
女子大学・大学院	49	2	2	14	23	7	-	-	-	-	1	2.65	
大学・大学院(共学)	88	2	3	33	40	6	1	-	-	-	3	2.56	
その他	7	-	-	4	3	-	-	-	-	-	2	2.43	
不詳	7	-	-	3	3	-	-	-	-	-	1	2.50	
20～24年													
総	1,426	16	20	504	687	112	14	-	1	1	71	2.67	
中学校	177	3	2	58	83	9	-	-	-	-	22	2.60	
高校(共学)	530	7	6	195	245	44	6	-	1	1	25	2.68	
高校(別学)	334	5	4	112	178	19	4	-	-	-	12	2.66	
専修学校	78	-	-	25	41	9	1	-	-	-	2	2.82	
短大・高専	203	-	6	78	93	21	1	-	-	-	4	2.66	
女子大学・大学院	34	1	1	11	16	2	1	-	-	-	2	2.63	
大学・大学院(共学)	50	-	1	15	24	7	1	-	-	-	2	2.83	
その他	12	-	-	6	5	1	-	-	-	-	2	2.58	
不詳	8	-	-	4	2	-	-	-	-	-	2	2.33	
25年以上													
総	559	9	14	209	254	32	3	-	-	1	37	2.58	
中学校	141	2	4	52	64	6	-	-	-	1	12	2.57	
高校(共学)	188	4	4	65	82	16	3	-	-	-	14	2.64	
高校(別学)	140	2	3	57	63	9	-	-	-	-	6	2.55	
専修学校	24	-	-	10	13	-	-	-	-	-	1	2.57	
短大・高専	41	1	2	13	22	1	-	-	-	-	2	2.51	
女子大学・大学院	6	-	-	3	2	-	-	-	-	-	1	2.40	
大学・大学院(共学)	9	-	1	3	6	-	-	-	-	-	2	2.56	
その他	3	-	-	3	3	-	-	-	-	-	1	2.00	
不詳	7	-	-	4	2	-	-	-	-	-	1	2.33	
不詳													
総	151	10	1	52	51	10	1	-	-	-	26	2.42	
中学校	19	-	-	11	3	-	-	-	-	-	5	2.21	
高校(共学)	39	4	-	11	14	3	-	-	-	-	7	2.38	
高校(別学)	20	-	1	7	8	1	-	-	-	-	3	2.53	
専修学校	18	2	-	7	6	1	1	-	-	-	1	2.41	
短大・高専	35	3	-	10	12	4	-	-	-	-	6	2.48	
女子大学・大学院	8	-	-	2	5	-	-	-	-	-	1	2.71	
大学・大学院(共学)	7	1	-	2	2	1	-	-	-	-	1	2.33	
その他	1	-	-	1	-	-	-	-	-	-	1	2.00	
不詳	4	-	-	1	1	-	-	-	-	-	2	2.50	

表59 結婚持続期間別、夫の学歴別、理想子ども数別、夫婦数および平均理想子ども数

結婚持続期間 ／夫の学歴	総数	理想子ども数										平均理想子ども数(人)
		0人	1人	2人	3人	4人	5人	6人	7人	8人	不詳	
総数	7,354	135	229	3,082	3,086	459	67	5	2	4	285	2.53
中学校	802	17	16	305	356	52	5	-	-	1	50	2.57
高校(共学)	2,281	38	75	955	954	140	26	2	1	1	89	2.54
高校(別学)	1,001	24	22	382	452	67	9	1	-	1	43	2.58
専修学校	407	10	20	174	163	25	3	-	-	1	11	2.47
短大・高専	291	4	13	124	120	13	3	2	-	-	12	2.51
大学・大学院	2,462	42	79	1,100	997	153	21	-	1	-	69	2.50
その他	54	-	3	18	23	6	-	-	-	-	4	2.64
不詳	56	-	1	24	21	3	-	-	-	-	7	2.53
0～4年	1,297	27	60	720	418	36	12	1	-	-	23	2.33
中学校	83	-	3	39	34	3	2	-	-	-	2	2.53
高校(共学)	415	6	22	230	132	12	6	1	-	-	6	2.35
高校(別学)	134	8	3	69	48	3	1	-	-	-	2	2.29
専修学校	109	1	6	73	25	3	-	-	-	-	1	2.21
短大・高専	41	-	2	22	11	1	-	-	-	-	5	2.31
大学・大学院	505	12	22	281	167	13	3	-	-	-	7	2.31
その他	4	-	1	2	-	1	-	-	-	-	-	2.25
不詳	6	-	1	4	1	-	-	-	-	-	-	2.00
5～9年	1,286	25	53	576	514	63	8	2	1	1	43	2.47
中学校	79	5	1	32	35	4	-	-	-	-	2	2.42
高校(共学)	377	8	16	166	143	24	4	1	-	-	15	2.48
高校(別学)	154	1	6	62	68	7	1	1	-	-	8	2.55
専修学校	81	3	6	31	34	4	2	-	-	1	-	2.52
短大・高専	64	1	4	27	27	3	1	-	-	-	1	2.48
大学・大学院	513	7	20	249	200	21	-	-	1	-	15	2.43
その他	8	-	-	5	3	-	-	-	-	-	-	2.38
不詳	10	-	-	4	4	-	-	-	-	-	2	2.50
10～14年	1,293	24	49	511	549	106	16	2	-	1	35	2.58
中学校	75	2	1	33	30	6	1	-	-	-	2	2.55
高校(共学)	386	7	14	158	157	30	4	-	-	1	15	2.56
高校(別学)	149	4	5	53	67	14	1	-	-	-	5	2.59
専修学校	76	1	5	28	35	6	-	-	-	-	1	2.53
短大・高専	55	1	-	18	27	4	2	2	-	-	1	2.27
大学・大学院	535	9	24	213	225	45	8	-	-	-	11	2.57
その他	6	-	-	3	2	1	-	-	-	-	-	2.67
不詳	11	-	-	5	6	-	-	-	-	-	-	2.55
15～19年	1,342	24	32	510	613	100	13	-	-	-	50	2.60
中学校	149	4	2	53	69	11	1	-	-	-	9	2.60
高校(共学)	413	6	14	153	195	25	6	-	-	-	14	2.59
高校(別学)	203	2	4	83	87	14	3	-	-	-	10	2.60
専修学校	66	2	-	24	32	5	-	-	-	-	3	2.60
短大・高専	59	1	4	24	24	3	-	-	-	-	3	2.43
大学・大学院	434	9	8	167	196	40	3	-	-	-	11	2.61
その他	11	-	-	3	7	1	-	-	-	-	-	2.82
不詳	7	-	-	3	3	1	-	-	-	-	-	2.71
20～24年	1,426	16	20	504	687	112	14	-	1	1	71	2.67
中学校	236	3	4	79	110	21	1	-	-	-	18	2.67
高校(共学)	468	6	4	169	230	34	4	-	1	-	20	2.67
高校(別学)	248	4	1	76	134	19	2	-	-	1	11	2.74
専修学校	44	-	2	10	21	7	1	-	-	-	3	2.88
短大・高専	47	-	3	22	20	-	-	-	-	-	2	2.38
大学・大学院	355	3	4	141	162	27	6	-	-	-	12	2.65
その他	19	-	2	3	8	3	-	-	-	-	3	2.75
不詳	9	-	-	4	2	1	-	-	-	-	2	2.57
25年以上	559	9	14	209	254	32	3	-	-	1	37	2.58
中学校	161	3	5	61	73	6	-	-	-	1	12	2.54
高校(共学)	183	2	4	70	79	13	2	-	-	-	13	2.61
高校(別学)	94	3	3	30	45	8	1	-	-	-	4	2.61
専修学校	17	-	1	5	10	-	-	-	-	-	1	2.56
短大・高専	18	1	-	7	9	1	-	-	-	-	-	2.50
大学・大学院	74	-	1	33	32	3	-	-	-	-	5	2.54
その他	5	-	-	1	3	-	-	-	-	-	1	2.75
不詳	7	-	-	2	3	1	-	-	-	-	1	2.83
不詳	151	10	1	52	51	10	1	-	-	-	26	2.42
中学校	19	-	-	8	5	1	-	-	-	-	5	2.50
高校(共学)	39	3	1	9	18	2	-	-	-	-	6	2.45
高校(別学)	19	2	-	9	3	2	-	-	-	-	3	2.19
専修学校	14	3	-	3	6	-	-	-	-	-	2	2.00
短大・高専	7	-	-	4	2	1	-	-	-	-	-	2.57
大学・大学院	46	2	-	16	15	4	1	-	-	-	8	2.58
その他	1	-	-	1	-	-	-	-	-	-	-	2.00
不詳	6	-	-	2	2	-	-	-	-	-	2	2.50

表60 結婚持続期間別、夫妻の年収別、理想子ども数別、夫婦数および平均理想子ども数

結婚持続期間 ／夫妻の年収	総数	理想子ども数										平均理想 子ども数 (人)
		0人	1人	2人	3人	4人	5人	6人	7人	8人	不詳	
総数	7,354	135	229	3,082	3,086	459	67	5	2	4	285	2.53
第1階層	1,242	23	46	536	492	75	19	3	-	1	47	2.52
第2階層	1,474	23	58	650	595	89	11	1	-	-	47	2.49
第3階層	1,514	34	41	676	619	84	12	1	-	-	47	2.49
第4階層	1,925	36	51	788	855	122	13	-	2	2	56	2.55
第5階層	490	7	9	172	236	41	6	-	-	-	19	2.66
不詳	709	12	24	260	289	48	6	-	-	1	69	2.56
0～4年	1,297	27	60	720	418	36	12	1	-	-	23	2.33
第1階層	413	3	19	236	133	7	7	1	-	-	7	2.36
第2階層	402	7	19	217	135	14	3	-	-	-	7	2.35
第3階層	226	8	10	132	67	6	1	-	-	-	2	2.25
第4階層	147	6	7	80	49	3	-	-	-	-	2	2.25
第5階層	28	-	1	16	7	3	-	-	-	-	1	2.44
不詳	81	3	4	39	27	3	1	-	-	-	4	2.34
5～9年	1,286	25	53	576	514	63	8	2	1	1	43	2.47
第1階層	255	3	11	98	114	17	3	1	-	-	8	2.58
第2階層	381	5	17	167	156	21	2	1	-	-	12	2.49
第3階層	294	10	5	144	114	11	2	-	-	-	8	2.41
第4階層	204	5	13	100	74	6	1	-	1	-	4	2.36
第5階層	41	-	1	23	14	1	-	-	-	-	2	2.38
不詳	111	2	6	44	42	7	-	-	-	1	9	2.51
10～14年	1,293	24	49	511	549	106	16	2	-	1	35	2.58
第1階層	167	5	8	66	64	15	3	1	-	-	5	2.55
第2階層	268	6	13	111	110	20	1	-	-	-	7	2.49
第3階層	299	2	11	120	130	22	4	1	-	-	9	2.60
第4階層	351	8	12	132	158	31	4	-	-	1	5	2.61
第5階層	83	3	2	32	33	7	4	-	-	-	2	2.63
不詳	125	-	3	50	54	11	-	-	-	-	7	2.62
15～19年	1,342	24	32	510	613	100	13	-	-	-	50	2.60
第1階層	152	3	3	48	72	15	2	-	-	-	9	2.69
第2階層	191	3	7	63	93	19	3	-	-	-	3	2.68
第3階層	283	8	7	118	122	17	4	-	-	-	7	2.53
第4階層	464	6	7	190	219	27	1	-	-	-	14	2.57
第5階層	103	2	1	37	53	8	1	-	-	-	1	2.66
不詳	149	2	7	54	54	14	2	-	-	-	16	2.58
20～24年	1,426	16	20	504	687	112	14	-	1	1	71	2.67
第1階層	150	6	2	49	66	14	2	-	-	-	11	2.62
第2階層	149	-	1	58	66	10	2	-	-	-	12	2.66
第3階層	282	2	4	104	138	21	1	-	-	-	12	2.65
第4階層	548	5	10	206	260	42	6	-	1	1	17	2.66
第5階層	158	-	2	43	88	19	1	-	-	-	5	2.83
不詳	139	3	1	44	69	6	2	-	-	-	14	2.64
25年以上	559	9	14	209	254	32	3	-	-	1	37	2.58
第1階層	73	2	2	27	32	4	1	-	-	1	4	2.62
第2階層	66	1	1	26	29	5	-	-	-	-	4	2.58
第3階層	99	1	4	43	41	6	-	-	-	-	4	2.49
第4階層	181	4	2	72	84	9	1	-	-	-	9	2.55
第5階層	67	-	2	19	37	2	-	-	-	-	7	2.65
不詳	73	1	3	22	31	6	1	-	-	-	9	2.64
不詳	151	10	1	52	51	10	1	-	-	-	26	2.42
第1階層	32	1	1	12	11	3	1	-	-	-	3	2.59
第2階層	17	1	-	8	6	-	-	-	-	-	2	2.27
第3階層	31	3	-	15	7	1	-	-	-	-	5	2.12
第4階層	30	2	-	8	11	4	-	-	-	-	5	2.60
第5階層	10	2	-	2	4	1	-	-	-	-	1	2.22
不詳	31	1	-	7	12	1	-	-	-	-	10	2.57

表61 結婚持続期間別、夫妻の就業状態組合せ別、理想子ども数別、夫婦数および平均理想子ども数

結婚持続期間／夫妻の就業状態組合せ	総数	理想子ども数										平均理想子ども数(人)
		0人	1人	2人	3人	4人	5人	6人	7人	8人	不詳	
総数	7,354	135	229	3,082	3,086	459	67	5	2	4	285	2.53
数自営	614	7	11	194	303	58	5	-	1	1	34	2.72
夫自営・妻パート	129	4	2	46	66	7	1	-	-	-	3	2.58
夫自営・妻不就業	171	8	7	59	69	20	-	-	-	-	8	2.53
夫自営・妻不就業	297	6	8	125	123	18	4	-	-	-	13	2.53
夫自営・妻不就業	153	4	6	50	70	14	5	1	-	-	3	2.69
夫自営・妻不就業	1,229	30	34	502	521	75	11	-	-	1	55	2.52
夫自営・妻不就業	1,697	33	42	721	735	97	11	-	-	2	56	2.53
夫自営・妻不就業	2,702	34	107	1,249	1,060	149	20	3	1	-	79	2.48
その他	177	7	6	66	71	9	7	1	-	-	10	2.56
不詳	185	2	6	70	68	12	3	-	-	-	24	2.57
0~4年	1,297	27	60	720	418	36	12	1	-	-	23	2.33
数自営	31	-	-	11	18	1	-	-	-	-	1	2.67
夫自営・妻パート	10	1	-	6	3	-	-	-	-	-	-	2.10
夫自営・妻不就業	8	-	1	2	4	1	-	-	-	-	-	2.63
夫自営・妻不就業	72	2	2	43	22	1	-	-	-	-	2	2.26
夫自営・妻不就業	12	2	2	4	2	2	-	-	-	-	-	2.00
夫自営・妻不就業	269	8	9	153	77	13	3	-	-	-	6	2.33
夫自営・妻不就業	154	8	12	83	45	2	1	-	-	-	3	2.16
夫自営・妻不就業	685	6	32	384	233	13	6	1	-	-	10	2.35
その他	36	-	2	21	8	2	2	-	-	-	1	2.46
不詳	20	-	-	13	6	1	-	-	-	-	-	2.40
5~9年	1,286	25	53	576	514	63	8	2	1	1	43	2.47
数自営	74	-	4	25	38	3	1	-	-	-	3	2.61
夫自営・妻パート	13	-	-	9	3	1	-	-	-	-	-	2.38
夫自営・妻不就業	20	2	1	7	8	1	-	-	-	-	1	2.26
夫自営・妻不就業	71	-	2	31	30	5	1	-	-	-	2	2.59
夫自営・妻不就業	25	1	2	7	12	2	-	-	-	-	-	2.60
夫自営・妻不就業	182	7	8	84	70	6	-	-	-	-	7	2.34
夫自営・妻不就業	192	10	10	90	59	11	-	-	-	1	11	2.31
夫自営・妻不就業	652	3	24	302	273	30	4	2	1	-	13	2.51
その他	26	2	-	10	10	2	1	-	-	-	1	2.52
不詳	31	-	2	11	11	2	-	-	-	-	5	2.50
10~14年	1,293	24	49	511	549	106	16	2	-	1	35	2.58
数自営	107	4	4	38	42	13	2	-	-	-	4	2.60
夫自営・妻パート	18	2	-	6	9	1	-	-	-	-	-	2.39
夫自営・妻不就業	26	-	2	10	13	1	-	-	-	-	-	2.50
夫自営・妻不就業	43	1	1	11	22	3	1	-	-	-	4	2.72
夫自営・妻不就業	36	-	1	11	19	4	-	1	-	-	-	2.83
夫自営・妻不就業	192	7	8	71	85	8	5	-	1	1	7	2.54
夫自営・妻不就業	328	2	7	134	146	31	3	-	-	-	5	2.64
夫自営・妻不就業	490	7	23	203	197	41	5	-	-	-	14	2.54
その他	20	1	2	9	6	1	-	-	-	-	-	2.40
不詳	33	-	1	18	10	3	-	-	-	-	1	2.47
15~19年	1,342	24	32	510	613	100	13	-	-	-	50	2.60
数自営	138	1	2	42	71	16	-	-	-	-	6	2.75
夫自営・妻パート	28	-	-	10	17	1	-	-	-	-	-	2.68
夫自営・妻不就業	44	3	-	15	19	5	-	-	-	-	2	2.55
夫自営・妻不就業	48	2	1	14	24	5	1	-	-	-	1	2.68
夫自営・妻不就業	23	-	-	12	5	1	3	-	-	-	2	2.76
夫自営・妻不就業	203	4	4	68	105	13	2	-	-	-	7	2.64
夫自営・妻不就業	402	6	4	174	186	21	2	-	-	-	9	2.55
夫自営・妻不就業	392	5	19	158	158	34	2	-	-	-	16	2.54
その他	32	2	1	8	17	-	2	-	-	-	2	2.60
不詳	32	1	1	9	11	4	1	-	-	-	5	2.70
20~24年	1,426	16	20	504	687	112	14	-	1	1	71	2.67
数自営	170	-	-	42	95	18	2	-	1	-	12	2.90
夫自営・妻パート	47	1	1	11	27	3	1	-	-	-	3	2.75
夫自営・妻不就業	46	1	3	12	18	9	-	-	-	-	3	2.72
夫自営・妻不就業	30	-	1	9	17	1	-	-	-	-	2	2.64
夫自営・妻不就業	42	-	-	12	23	5	1	-	-	-	1	2.88
夫自営・妻不就業	250	2	2	88	116	28	1	-	-	-	13	2.71
夫自営・妻不就業	452	5	8	172	223	23	3	-	-	-	17	2.61
夫自営・妻不就業	323	6	4	138	136	24	3	-	-	1	12	2.57
その他	35	1	-	10	17	1	2	-	-	-	4	2.74
不詳	31	-	1	10	15	1	1	-	-	-	4	2.63
25年以上	559	9	14	209	254	32	3	-	-	1	37	2.58
数自営	85	1	1	31	37	7	-	-	-	1	8	2.68
夫自営・妻パート	13	-	-	4	7	1	-	-	-	-	-	2.60
夫自営・妻不就業	21	1	-	12	5	3	-	-	-	-	1	2.49
夫自営・妻不就業	23	1	1	12	5	2	-	-	-	-	2	2.64
夫自営・妻不就業	11	-	-	2	8	-	-	-	-	-	-	2.64
夫自営・妻不就業	105	-	3	29	56	6	-	-	-	-	10	2.66
夫自営・妻不就業	145	-	1	59	70	7	2	-	-	-	6	2.64
夫自営・妻不就業	113	4	4	47	48	4	-	-	-	-	6	2.41
その他	18	-	1	6	9	1	-	-	-	-	1	2.59
不詳	25	1	1	7	10	2	1	-	-	-	3	2.64
不詳	151	10	1	52	51	10	1	-	-	-	26	2.42
数自営	9	-	-	5	2	1	-	-	-	-	-	2.22
夫自営・妻パート	6	1	-	-	3	-	-	-	-	-	-	-
夫自営・妻不就業	10	-	-	5	3	1	1	-	-	-	1	2.20
夫自営・妻不就業	4	1	-	2	1	-	-	-	-	-	-	2.80
夫自営・妻不就業	28	1	-	9	12	1	-	-	-	-	5	2.52
夫自営・妻不就業	24	2	-	9	6	2	-	-	-	-	5	2.32
夫自営・妻不就業	47	3	1	17	15	3	-	-	-	-	8	2.36
その他	10	1	-	2	4	2	-	-	-	-	1	2.67
不詳	13	-	-	2	5	-	-	-	-	-	6	2.71

表62 結婚持続期間別、妻の結婚年齢、理想子ども数別、夫婦数および平均理想子ども数

結婚持続期間/ 妻の結婚年齢	総数	理想子ども数										平均理想子ども数(人)
		0人	1人	2人	3人	4人	5人	6人	7人	8人	不詳	
総数	7,354	135	229	3,082	3,086	459	67	5	2	4	285	2.53
18歳未満	36	3	1	9	17	3	-	-	-	1	2	2.65
18~19歳	242	4	8	93	102	14	4	1	-	-	16	2.58
20~21歳	865	7	28	321	408	54	12	1	-	-	34	2.62
22~23歳	1,859	32	41	752	807	136	22	1	1	2	65	2.59
24~25歳	2,020	32	64	852	872	113	15	2	-	1	69	2.53
26~27歳	1,196	13	36	543	485	68	10	-	1	-	40	2.51
28~29歳	544	14	28	245	205	35	3	-	-	-	14	2.43
30~35歳	371	14	18	183	118	22	-	-	-	-	16	2.33
35~49歳	67	6	4	31	20	3	-	-	-	-	3	2.16
不詳	154	10	1	53	52	11	1	-	-	-	26	2.44
0~4年												
総数	1,297	27	60	720	418	36	12	1	-	-	23	2.33
18歳未満	3	-	-	-	3	-	-	-	-	-	-	3.00
18~19歳	43	1	5	21	13	1	2	-	-	-	1	2.33
20~21歳	104	1	7	55	31	4	4	-	-	-	4	2.41
22~23歳	197	6	9	105	65	3	3	1	-	-	5	2.33
24~25歳	336	3	14	183	122	7	2	-	-	-	5	2.37
26~27歳	283	1	12	163	88	13	1	-	-	-	6	2.37
28~29歳	167	5	6	93	56	5	-	-	-	-	2	2.30
30~35歳	138	6	6	86	34	3	-	-	-	-	3	2.16
35~49歳	25	4	1	12	6	-	-	-	-	-	2	1.87
不詳	1	-	-	1	-	-	-	-	-	-	1	2.00
5~9年												
総数	1,286	25	53	576	514	63	8	2	1	1	43	2.47
18歳未満	9	-	-	3	3	-	-	-	-	-	1	1.88
18~19歳	23	-	-	11	10	-	-	-	-	-	1	2.55
20~21歳	107	1	8	36	46	10	2	1	-	-	3	2.63
22~23歳	211	2	8	94	84	13	1	-	-	1	8	2.53
24~25歳	378	7	12	178	145	19	1	1	-	-	15	2.45
26~27歳	294	4	10	132	134	6	2	-	1	-	5	2.48
28~29歳	138	2	9	60	53	7	2	-	-	-	5	2.45
30~35歳	94	6	3	48	28	5	-	-	-	-	4	2.26
35~49歳	31	1	3	14	10	2	-	-	-	-	1	2.30
不詳	1	-	-	-	1	-	-	-	-	-	1	3.00
10~14年												
総数	1,293	24	49	511	549	106	16	2	-	1	35	2.58
18歳未満	5	-	-	1	3	1	-	-	-	-	-	3.00
18~19歳	30	1	-	9	15	3	-	1	-	-	1	2.79
20~21歳	117	1	4	39	59	7	2	-	-	-	5	2.65
22~23歳	278	3	8	117	111	30	6	-	-	-	3	2.64
24~25歳	411	9	16	163	176	30	6	1	-	1	9	2.57
26~27歳	239	5	7	105	99	13	1	-	-	-	9	2.48
28~29歳	112	2	8	42	45	12	1	-	-	-	2	2.55
30~35歳	90	2	6	30	37	9	-	-	-	-	6	2.54
35~49歳	11	1	-	5	4	-	-	-	-	-	2	2.36
不詳	-	-	-	-	-	-	-	-	-	-	-	-
15~19年												
総数	1,342	24	32	510	613	100	13	-	-	-	50	2.60
18歳未満	4	-	-	1	1	1	-	-	-	-	-	3.00
18~19歳	27	-	-	11	11	3	-	-	-	-	2	2.68
20~21歳	146	1	2	53	74	12	1	-	-	-	3	2.68
22~23歳	378	10	5	148	179	28	2	-	-	-	6	2.58
24~25歳	395	6	12	147	186	22	6	-	-	-	16	2.59
26~27歳	239	2	5	89	103	22	4	-	-	-	14	2.67
28~29歳	104	5	5	42	40	7	-	-	-	-	5	2.39
30~35歳	49	-	3	19	19	5	-	-	-	-	3	2.57
35~49歳	-	-	-	-	-	-	-	-	-	-	-	-
不詳	-	-	-	-	-	-	-	-	-	-	-	-
20~24年												
総数	1,426	16	20	504	687	112	14	-	1	1	71	2.67
18歳未満	8	-	1	3	3	1	-	-	-	-	-	2.50
18~19歳	41	1	-	14	18	3	-	-	-	-	5	2.61
20~21歳	221	-	4	73	120	12	2	-	-	-	10	2.69
22~23歳	534	7	5	185	255	44	10	-	1	1	26	2.72
24~25歳	457	7	8	167	219	33	-	-	-	-	23	2.61
26~27歳	141	1	2	54	61	14	2	-	-	-	7	2.68
28~29歳	23	-	-	8	11	4	-	-	-	-	2	2.83
30~35歳	-	-	-	-	-	-	-	-	-	-	-	-
35~49歳	-	-	-	-	-	-	-	-	-	-	-	-
不詳	1	-	-	-	-	1	-	-	-	-	-	4.00
25年以上												
総数	559	9	14	209	254	32	3	-	-	1	37	2.58
18歳未満	7	1	-	1	4	-	-	-	-	1	-	3.14
18~19歳	78	1	3	27	35	3	2	-	-	-	7	2.59
20~21歳	176	3	3	64	78	9	-	-	-	-	12	2.57
22~23歳	261	4	6	103	113	18	-	-	-	-	17	2.55
24~25歳	43	-	2	14	24	2	-	-	-	-	1	2.62
26~27歳	-	-	-	-	-	-	-	-	-	-	-	-
28~29歳	-	-	-	-	-	-	-	-	-	-	-	-
30~35歳	-	-	-	-	-	-	-	-	-	-	-	-
35~49歳	-	-	-	-	-	-	-	-	-	-	-	-
不詳	-	-	-	-	-	-	-	-	-	-	-	-
不詳												
総数	151	10	1	52	51	10	1	-	-	-	26	2.42
18歳未満	-	-	-	-	-	-	-	-	-	-	-	-
18~19歳	-	-	-	-	-	-	-	-	-	-	-	-
20~21歳	-	-	-	-	-	-	-	-	-	-	-	-
22~23歳	-	-	-	-	-	-	-	-	-	-	-	-
24~25歳	-	-	-	-	-	-	-	-	-	-	-	-
26~27歳	-	-	-	-	-	-	-	-	-	-	-	-
28~29歳	-	-	-	-	-	-	-	-	-	-	-	-
30~35歳	-	-	-	-	-	-	-	-	-	-	-	-
35~49歳	-	-	-	-	-	-	-	-	-	-	-	-
不詳	-	-	-	-	-	-	-	-	-	-	-	-

表63 妻の現在年齢別、人口集中地区分類別、予定子ども数別、夫婦数および平均予定子ども数

妻の現在年齢 ／人口集中地区分類	総数	予定子ども数										平均予定 子ども数 (人)
		0人	1人	2人	3人	4人	5人	6人	7人	8人	不詳	
総数	7,354	145	633	3,849	1,613	168	17	1	-	1	927	2.17
非人口集中地区	2,553	37	179	1,266	662	79	9	1	-	1	319	2.27
人口集中地区												
10万未満	1,067	18	89	560	229	28	1	-	-	-	142	2.18
10～20万未満	869	19	89	467	172	15	-	-	-	-	107	2.10
20～50万未満	1,313	30	103	721	265	21	4	-	-	-	169	2.14
50～100万未満	269	2	24	150	50	8	-	-	-	-	35	2.16
100～200万未満	484	12	53	267	88	4	2	-	-	-	58	2.06
200万以上	799	27	96	418	147	13	1	-	-	-	97	2.04
15～19歳												
総数	11	-	1	3	4	-	-	-	-	-	3	2.38
非人口集中地区	2	-	-	-	-	-	-	-	-	-	2	-
人口集中地区												
10万未満	1	-	1	-	-	-	-	-	-	-	-	1.00
10～20万未満	2	-	-	2	-	-	-	-	-	-	-	2.00
20～50万未満	3	-	-	1	2	-	-	-	-	-	-	2.67
50～100万未満	2	-	-	-	1	-	-	-	-	-	1	3.00
100～200万未満	1	-	-	-	1	-	-	-	-	-	-	3.00
200万以上	-	-	-	-	-	-	-	-	-	-	-	-
20～24歳												
総数	215	6	15	111	46	-	2	-	-	-	35	2.14
非人口集中地区	71	1	7	39	15	-	1	-	-	-	8	2.14
人口集中地区												
10万未満	35	-	1	19	7	-	-	-	-	-	8	2.22
10～20万未満	14	-	-	7	6	-	-	-	-	-	1	2.46
20～50万未満	44	3	3	23	5	-	1	-	-	-	9	1.97
50～100万未満	11	-	1	7	2	-	-	-	-	-	1	2.10
100～200万未満	16	2	-	6	5	-	-	-	-	-	3	2.08
200万以上	24	-	3	10	6	-	-	-	-	-	5	2.16
25～29歳												
総数	914	9	60	526	182	15	2	-	-	-	120	2.18
非人口集中地区	255	1	16	134	64	10	1	-	-	-	29	2.31
人口集中地区												
10万未満	134	-	12	79	27	1	-	-	-	-	15	2.14
10～20万未満	105	1	9	66	14	1	-	-	-	-	14	2.05
20～50万未満	202	3	8	121	35	3	-	-	-	-	32	2.16
50～100万未満	27	-	2	18	3	-	-	-	-	-	4	2.04
100～200万未満	67	-	3	39	13	-	1	-	-	-	11	2.23
200万以上	124	4	10	69	26	-	-	-	-	-	15	2.07
30～34歳												
総数	1,327	20	90	738	293	34	-	-	-	-	152	2.20
非人口集中地区	405	5	24	229	96	13	-	-	-	-	38	2.24
人口集中地区												
10万未満	202	4	11	104	45	7	-	-	-	-	31	2.23
10～20万未満	172	3	12	91	32	4	-	-	-	-	30	2.15
20～50万未満	261	3	18	143	71	5	-	-	-	-	21	2.24
50～100万未満	50	1	7	27	11	-	-	-	-	-	4	2.04
100～200万未満	86	3	7	53	11	1	-	-	-	-	11	2.00
200万以上	151	1	11	91	27	4	-	-	-	-	17	2.16
35～39歳												
総数	1,428	39	138	745	341	46	5	1	-	-	113	2.18
非人口集中地区	509	9	30	258	154	21	4	1	-	-	32	2.34
人口集中地区												
10万未満	190	6	18	102	38	9	-	-	-	-	17	2.15
10～20万未満	168	4	28	86	32	5	-	-	-	-	13	2.04
20～50万未満	251	7	28	136	51	4	1	-	-	-	24	2.09
50～100万未満	49	-	1	29	11	2	-	-	-	-	6	2.33
100～200万未満	90	2	11	49	21	1	-	-	-	-	6	2.10
200万以上	171	11	22	85	34	4	-	-	-	-	15	1.99
40～44歳												
総数	1,581	37	137	815	386	42	5	-	-	-	159	2.19
非人口集中地区	625	10	44	288	185	24	2	-	-	-	72	2.32
人口集中地区												
10万未満	217	3	23	111	53	7	1	-	-	-	19	2.21
10～20万未満	187	4	16	101	45	5	-	-	-	-	16	2.18
20～50万未満	249	8	14	155	46	2	1	-	-	-	23	2.10
50～100万未満	53	1	6	23	10	2	-	-	-	-	11	2.14
100～200万未満	96	3	11	51	21	1	1	-	-	-	8	2.10
200万以上	154	8	23	86	26	1	-	-	-	-	10	1.92
45～49歳												
総数	1,878	34	192	911	361	31	3	-	-	1	345	2.12
非人口集中地区	686	11	58	318	148	11	1	-	-	1	138	2.18
人口集中地区												
10万未満	288	5	23	145	59	4	-	-	-	-	52	2.14
10～20万未満	221	7	24	114	43	-	-	-	-	-	33	2.03
20～50万未満	303	6	32	142	55	7	1	-	-	-	60	2.12
50～100万未満	77	-	7	46	12	4	-	-	-	-	8	2.19
100～200万未満	128	2	21	69	16	1	-	-	-	-	19	1.94
200万以上	175	3	27	77	28	4	1	-	-	-	35	2.04

表64 妻の現在年齢別、現在の居住地ブロック別、予定子ども数別、夫婦数および平均予定子ども数

妻の現在年齢 ／現在の居住地 ブロック	総数	予 定 子 ども 数										平均予定 子ども数 (人)	
		0人	1人	2人	3人	4人	5人	6人	7人	8人	不詳		
総数													
総数	7,354	145	633	3,849	1,613	168	17	1	-	-	1	927	2.17
北海道	295	12	38	136	55	3	-	-	-	-	-	51	2.00
東北	425	7	37	199	105	10	2	1	-	-	-	64	2.23
関東	2,319	56	253	1,235	442	39	2	-	-	-	1	291	2.08
中部	1,614	29	122	882	357	41	3	-	-	-	-	180	2.19
近畿	1,112	15	83	612	238	22	4	-	-	-	-	138	2.19
中国・四国	906	16	60	474	220	27	4	-	-	-	-	105	2.24
九州・沖縄	683	10	40	311	196	26	2	-	-	-	-	98	2.33
15～19歳													
総数	11	-	1	3	4	-	-	-	-	-	-	3	2.38
北海道	-	-	-	-	-	-	-	-	-	-	-	-	-
東北	-	-	-	-	-	-	-	-	-	-	-	-	-
関東	4	-	-	2	1	-	-	-	-	-	-	1	2.33
中部	3	-	1	1	-	-	-	-	-	-	-	1	1.50
近畿	1	-	-	-	1	-	-	-	-	-	-	-	3.00
中国・四国	2	-	-	-	1	-	-	-	-	-	-	1	3.00
九州・沖縄	1	-	-	-	1	-	-	-	-	-	-	-	3.00
20～24歳													
総数	215	6	15	111	46	-	2	-	-	-	-	35	2.14
北海道	9	1	-	3	2	-	-	-	-	-	-	3	2.00
東北	12	-	1	5	4	-	1	-	-	-	-	1	2.55
関東	63	1	6	34	15	-	-	-	-	-	-	7	2.13
中部	55	1	4	32	8	-	-	-	-	-	-	10	2.04
近畿	34	2	3	15	8	-	-	-	-	-	-	6	2.04
中国・四国	27	-	1	16	3	-	1	-	-	-	-	6	2.24
九州・沖縄	15	1	-	6	6	-	-	-	-	-	-	2	2.31
25～29歳													
総数	914	9	60	526	182	15	2	-	-	-	-	120	2.18
北海道	37	-	1	26	2	-	-	-	-	-	-	8	2.03
東北	38	-	3	17	10	3	-	-	-	-	-	5	2.39
関東	270	5	18	164	51	1	-	-	-	-	-	31	2.10
中部	236	2	15	138	50	3	-	-	-	-	-	28	2.18
近畿	143	2	11	70	31	5	2	-	-	-	-	22	2.26
中国・四国	114	-	7	69	21	1	-	-	-	-	-	16	2.16
九州・沖縄	76	-	5	42	17	2	-	-	-	-	-	10	2.24
30～34歳													
総数	1,327	20	90	738	293	34	-	-	-	-	-	152	2.20
北海道	41	2	3	18	7	1	-	-	-	-	-	10	2.06
東北	67	1	2	39	13	2	-	-	-	-	-	10	2.23
関東	432	5	29	250	86	9	-	-	-	-	-	53	2.17
中部	326	3	24	186	75	9	-	-	-	-	-	29	2.21
近畿	198	5	17	112	42	3	-	-	-	-	-	19	2.12
中国・四国	159	2	11	85	40	6	-	-	-	-	-	15	2.26
九州・沖縄	104	2	4	48	30	4	-	-	-	-	-	16	2.34
35～39歳													
総数	1,428	39	138	745	341	46	5	1	-	-	-	113	2.18
北海道	54	3	12	26	8	-	-	-	-	-	-	5	1.80
東北	89	2	7	40	29	-	1	1	-	-	-	9	2.31
関東	457	18	62	232	89	15	1	-	-	-	-	40	2.06
中部	303	8	22	166	76	6	2	-	-	-	-	23	2.20
近畿	221	2	15	140	44	6	1	-	-	-	-	13	2.19
中国・四国	180	6	14	85	55	6	-	-	-	-	-	14	2.25
九州・沖縄	124	-	6	56	40	13	-	-	-	-	-	9	2.52
40～44歳													
総数	1,581	37	137	815	386	42	5	-	-	-	-	159	2.19
北海道	63	2	8	28	17	1	-	-	-	-	-	7	2.13
東北	115	2	15	56	26	3	-	-	-	-	-	13	2.13
関東	505	17	55	271	106	9	-	-	-	-	-	47	2.08
中部	309	8	16	165	74	15	1	-	-	-	-	30	2.27
近畿	214	2	16	119	48	2	-	-	-	-	-	27	2.17
中国・四国	193	4	13	90	56	7	2	-	-	-	-	21	2.32
九州・沖縄	182	2	14	86	59	5	2	-	-	-	-	14	2.34
45～49歳													
総数	1,878	34	192	911	361	31	3	-	-	-	1	345	2.12
北海道	91	4	14	35	19	1	-	-	-	-	-	18	1.99
東北	104	2	9	42	23	2	-	-	-	-	-	26	2.18
関東	588	10	83	282	94	5	1	-	-	-	-	112	2.02
中部	382	7	40	194	74	8	-	-	-	-	-	59	2.11
近畿	301	2	21	156	64	6	1	-	-	-	-	51	2.22
中国・四国	231	4	14	129	44	7	1	-	-	-	-	32	2.20
九州・沖縄	181	5	11	73	43	2	-	-	-	-	-	47	2.19

表65 妻の現在年齢別、妻の学歴別、予定子ども数別、夫婦数および平均予定子ども数

妻の現在年齢 /妻の学歴	総数	予 定 子 ども 数										平均予 定子 ども数 (人)
		0人	1人	2人	3人	4人	5人	6人	7人	8人	不詳	
総数	7,354	145	633	3,849	1,613	168	17	1	-	1	927	2.17
中学校	557	5	43	229	113	14	1	-	-	-	152	2.22
高校(共学)	2,355	35	177	1,265	567	54	5	1	-	1	250	2.22
高校(別学)	1,384	31	129	704	285	28	3	-	-	-	204	2.13
専修学校	694	11	67	356	160	17	3	-	-	-	80	2.19
短大・高専	1,519	34	138	834	319	33	3	-	-	-	158	2.14
女子大学・大学院	263	9	22	142	54	9	-	-	-	-	27	2.14
大学・大学院(共学)	503	17	48	283	101	12	2	-	-	-	40	2.11
その他の 他詳	40	2	6	18	10	1	-	-	-	-	3	2.05
不詳	39	1	3	18	4	-	-	-	-	-	13	1.96
15~19歳												
総数	11	-	1	3	4	-	-	-	-	-	3	2.38
中学校	6	-	-	2	2	-	-	-	-	-	2	2.50
高校(共学)	2	-	1	-	-	-	-	-	-	-	1	1.00
高校(別学)	2	-	-	1	1	-	-	-	-	-	-	2.50
専修学校	1	-	-	-	1	-	-	-	-	-	-	3.00
短大・高専	-	-	-	-	-	-	-	-	-	-	-	-
女子大学・大学院	-	-	-	-	-	-	-	-	-	-	-	-
大学・大学院(共学)	-	-	-	-	-	-	-	-	-	-	-	-
その他の 他詳	-	-	-	-	-	-	-	-	-	-	-	-
不詳	-	-	-	-	-	-	-	-	-	-	-	-
20~24歳												
総数	215	6	15	111	46	-	2	-	-	-	35	2.14
中学校	27	-	1	15	9	-	-	-	-	-	2	2.32
高校(共学)	83	2	8	45	19	-	2	-	-	-	7	2.17
高校(別学)	42	3	2	17	4	-	-	-	-	-	16	1.85
専修学校	22	-	1	10	7	-	-	-	-	-	4	2.33
短大・高専	25	1	1	16	3	-	-	-	-	-	4	2.00
女子大学・大学院	2	-	1	1	-	-	-	-	-	-	-	1.50
大学・大学院(共学)	8	-	-	4	2	-	-	-	-	-	2	2.33
その他の 他詳	3	-	1	1	1	-	-	-	-	-	-	2.00
不詳	3	-	-	2	1	-	-	-	-	-	-	2.33
25~29歳												
総数	914	9	60	526	182	15	2	-	-	-	120	2.18
中学校	35	1	2	15	13	-	-	-	-	-	4	2.29
高校(共学)	302	2	16	177	64	9	1	-	-	-	33	2.24
高校(別学)	137	2	15	77	24	2	-	-	-	-	17	2.08
専修学校	109	-	11	57	25	-	1	-	-	-	15	2.18
短大・高専	209	2	8	131	32	2	-	-	-	-	34	2.14
女子大学・大学院	40	1	3	24	6	1	-	-	-	-	5	2.09
大学・大学院(共学)	73	1	4	42	15	1	-	-	-	-	10	2.17
その他の 他詳	5	-	1	1	1	-	-	-	-	-	2	2.00
不詳	4	-	-	2	2	-	-	-	-	-	-	2.50
30~34歳												
総数	1,327	20	90	738	293	34	-	-	-	-	152	2.20
中学校	33	-	1	19	6	4	-	-	-	-	3	2.43
高校(共学)	412	4	23	227	109	9	-	-	-	-	40	2.26
高校(別学)	201	4	20	102	36	5	-	-	-	-	34	2.11
専修学校	173	3	11	93	41	3	-	-	-	-	22	2.20
短大・高専	345	5	24	210	64	8	-	-	-	-	34	2.15
女子大学・大学院	51	-	5	28	11	4	-	-	-	-	7	2.14
大学・大学院(共学)	106	4	6	56	26	4	-	-	-	-	10	2.21
その他の 他詳	3	-	-	2	1	1	-	-	-	-	2	2.67
不詳	3	-	-	1	-	-	-	-	-	-	2	2.00
35~39歳												
総数	1,428	39	138	745	341	46	5	1	-	-	113	2.18
中学校	41	1	5	13	11	4	-	-	-	-	7	2.35
高校(共学)	415	7	35	223	107	11	-	1	-	-	31	2.22
高校(別学)	237	10	26	113	59	8	1	-	-	-	20	2.15
専修学校	173	2	11	92	42	9	1	-	-	-	16	2.31
短大・高専	358	10	40	179	94	8	3	-	-	-	24	2.18
女子大学・大学院	66	4	4	38	11	4	-	-	-	-	5	2.11
大学・大学院(共学)	125	5	14	80	15	2	-	-	-	-	9	1.96
その他の 他詳	7	-	2	3	2	-	-	-	-	-	-	2.00
不詳	6	-	1	4	-	-	-	-	-	-	1	1.80
40~44歳												
総数	1,581	37	137	815	386	42	5	-	-	-	159	2.19
中学校	121	-	9	43	33	4	-	-	-	-	32	2.36
高校(共学)	500	11	36	274	128	13	1	-	-	-	37	2.21
高校(別学)	329	6	26	176	77	6	2	-	-	-	36	2.19
専修学校	105	4	16	49	22	2	1	-	-	-	11	2.05
短大・高専	333	9	33	174	77	11	-	-	-	-	29	2.16
女子大学・大学院	64	2	2	32	19	3	-	-	-	-	6	2.33
大学・大学院(共学)	111	4	14	61	25	3	1	-	-	-	3	2.11
その他の 他詳	10	1	1	3	5	-	-	-	-	-	-	2.20
不詳	8	-	-	3	-	-	-	-	-	-	5	2.00
45~49歳												
総数	1,878	34	192	911	361	31	3	-	-	1	345	2.12
中学校	294	3	25	122	39	2	-	-	-	-	102	2.08
高校(共学)	641	9	58	319	140	12	1	-	-	1	101	2.18
高校(別学)	436	6	40	218	84	7	-	-	-	-	81	2.13
専修学校	111	2	17	55	22	3	-	-	-	-	12	2.07
短大・高専	249	7	32	124	49	4	-	-	-	-	33	2.05
女子大学・大学院	40	2	7	19	7	1	-	-	-	-	4	1.94
大学・大学院(共学)	80	3	10	40	18	2	1	-	-	-	6	2.12
その他の 他詳	12	1	1	8	1	-	-	-	-	-	1	1.82
不詳	15	1	2	6	1	-	-	-	-	-	5	1.70

表66 妻の現在年齢別、夫の学歴別、予定子ども数別、夫婦数および平均予定子ども数

妻の現在年齢 ／夫の学歴	総数	予 定 子 ども 数									平均予定子 ども数(人)	
		0人	1人	2人	3人	4人	5人	6人	7人	8人		不詳
総 数	7,354	145	633	3,849	1,613	168	17	1	-	1	927	2.17
総 数	802	11	74	367	159	21	2	-	-	-	168	2.18
中 学 校	2,281	46	170	1,203	512	55	8	1	-	-	286	2.19
高校(共学)	1,001	20	81	487	248	19	3	-	-	1	142	2.21
高校(別学)	407	7	52	208	87	7	1	-	-	-	45	2.10
専修学校	291	5	31	141	74	9	-	-	-	-	31	2.20
短大・高専	2,462	55	214	1,391	510	53	3	-	-	-	236	2.14
大学・大学院	54	1	5	28	11	2	-	-	-	-	7	2.17
その他	56	-	6	24	12	2	-	-	-	-	12	2.23
不詳												
15～19歳	11	-	1	3	4	-	-	-	-	-	3	2.38
総 数	6	-	-	2	3	-	-	-	-	-	1	2.60
中 学 校	1	-	-	-	1	-	-	-	-	-	-	3.00
高校(共学)	2	-	-	1	-	-	-	-	-	-	1	2.00
高校(別学)	2	-	1	-	-	-	-	-	-	-	1	1.00
専修学校	-	-	-	-	-	-	-	-	-	-	-	-
短大・高専	-	-	-	-	-	-	-	-	-	-	-	-
大学・大学院	-	-	-	-	-	-	-	-	-	-	-	-
その他	-	-	-	-	-	-	-	-	-	-	-	-
不詳	-	-	-	-	-	-	-	-	-	-	-	-
20～24歳	215	6	15	111	46	-	2	-	-	-	35	2.14
総 数	38	-	2	19	13	-	-	-	-	-	4	2.32
中 学 校	90	3	7	47	17	-	1	-	-	-	15	2.09
高校(共学)	24	3	-	11	3	-	1	-	-	-	6	2.00
高校(別学)	19	-	2	9	4	-	-	-	-	-	4	2.13
専修学校	8	-	-	4	2	-	-	-	-	-	2	2.33
短大・高専	33	-	3	20	6	-	-	-	-	-	4	2.10
大学・大学院	2	-	1	1	-	-	-	-	-	-	-	1.50
その他	1	-	-	-	1	-	-	-	-	-	-	3.00
不詳												
25～29歳	914	9	60	526	182	15	2	-	-	-	120	2.18
総 数	73	1	5	38	19	1	-	-	-	-	9	2.22
中 学 校	303	2	23	176	58	6	2	-	-	-	36	2.18
高校(共学)	105	2	9	56	24	3	-	-	-	-	11	2.18
高校(別学)	74	-	7	42	10	2	-	-	-	-	13	2.11
専修学校	28	-	-	14	7	1	-	-	-	-	6	2.41
短大・高専	323	4	15	196	62	2	-	-	-	-	44	2.15
大学・大学院	3	-	2	2	1	-	-	-	-	-	2	2.33
その他	5	-	1	2	1	-	-	-	-	-	1	2.00
不詳												
30～34歳	1,327	20	90	738	293	34	-	-	-	-	152	2.20
総 数	66	3	5	35	10	4	-	-	-	-	9	2.12
中 学 校	409	7	23	215	101	16	-	-	-	-	47	2.27
高校(共学)	150	1	10	74	41	1	-	-	-	-	23	2.24
高校(別学)	92	3	11	50	21	1	-	-	-	-	6	2.07
専修学校	58	-	5	31	12	2	-	-	-	-	8	2.22
短大・高専	535	6	35	326	105	9	-	-	-	-	54	2.16
大学・大学院	5	-	-	3	-	1	-	-	-	-	1	2.50
その他	12	-	1	4	3	-	-	-	-	-	4	2.25
不詳												
35～39歳	1,428	39	138	745	341	46	5	1	-	-	113	2.18
総 数	82	2	11	36	20	3	-	-	-	-	10	2.15
中 学 校	409	13	28	211	102	14	3	1	-	-	37	2.24
高校(共学)	178	5	24	80	48	6	1	-	-	-	14	2.18
高校(別学)	87	2	11	47	23	1	-	-	-	-	3	2.12
専修学校	71	1	7	38	16	4	-	-	-	-	5	2.23
短大・高専	577	15	54	322	125	17	1	-	-	-	43	2.15
大学・大学院	14	1	2	5	5	1	-	-	-	-	-	2.21
その他	10	-	1	6	2	-	-	-	-	-	1	2.11
不詳												
40～44歳	1,581	37	137	815	386	42	5	-	-	-	159	2.19
総 数	182	4	17	79	37	8	2	-	-	-	35	2.23
中 学 校	478	5	38	252	123	9	-	-	-	-	51	2.22
高校(共学)	236	2	13	127	64	2	1	-	-	-	27	2.26
高校(別学)	69	1	7	37	16	2	1	-	-	-	5	2.22
専修学校	66	4	5	28	23	2	-	-	-	-	4	2.23
短大・高専	524	21	56	276	119	18	1	-	-	-	33	2.12
大学・大学院	15	-	1	11	2	-	-	-	-	-	1	2.07
その他	11	-	-	5	2	1	-	-	-	-	3	2.50
不詳												
45～49歳	1,878	34	192	911	361	31	3	-	-	1	345	2.12
総 数	355	1	34	158	57	5	-	-	-	-	100	2.12
中 学 校	591	16	51	302	110	10	2	-	-	-	100	2.11
高校(共学)	306	7	25	138	68	7	-	-	-	1	60	2.20
高校(別学)	64	1	13	23	13	1	-	-	-	-	13	2.00
専修学校	60	-	14	26	14	-	-	-	-	-	6	2.00
短大・高専	470	9	51	251	93	7	1	-	-	-	58	2.10
大学・大学院	15	-	1	6	3	-	-	-	-	-	5	2.20
その他	17	-	3	7	3	1	-	-	-	-	3	2.14
不詳												

表67 妻の現在年齢別、夫妻の年収別、予定子ども数別、夫婦数および平均予定子ども数

妻の現在年齢 /夫妻の年収	総数	予 定 子 ども 数										平均予定 子ども数 (人)
		0人	1人	2人	3人	4人	5人	6人	7人	8人	不詳	
総 数	7,354	145	633	3,849	1,613	168	17	1	-	1	927	2.17
数 階層	1,242	20	110	594	285	32	7	-	-	-	194	2.21
第1階層	1,474	28	135	770	320	32	2	-	-	-	187	2.15
第2階層	1,514	27	112	843	327	33	4	-	-	-	168	2.18
第3階層	1,925	48	173	1,073	410	39	1	1	-	1	179	2.13
第4階層	490	13	47	235	129	11	1	-	-	-	54	2.19
第5階層	709	9	56	334	142	21	2	-	-	-	145	2.21
不詳												
15~19歳												
総 数	11	-	1	3	4	-	-	-	-	-	3	2.38
数 階層	7	-	-	1	3	-	-	-	-	-	3	2.75
第1階層	3	-	1	2	-	-	-	-	-	-	-	1.67
第2階層	-	-	-	-	-	-	-	-	-	-	-	-
第3階層	-	-	-	-	-	-	-	-	-	-	-	-
第4階層	-	-	-	-	-	-	-	-	-	-	-	-
第5階層	1	-	-	-	1	-	-	-	-	-	-	-
不詳												3.00
20~24歳												
総 数	215	6	15	111	46	-	2	-	-	-	35	2.14
数 階層	109	-	9	53	29	-	2	-	-	-	16	2.28
第1階層	53	1	4	26	10	-	-	-	-	-	12	2.10
第2階層	25	3	-	16	2	-	-	-	-	-	4	1.81
第3階層	10	1	2	6	1	-	-	-	-	-	-	1.70
第4階層	1	-	-	1	-	-	-	-	-	-	-	2.00
第5階層	17	1	-	9	4	-	-	-	-	-	3	2.14
不詳												
25~29歳												
総 数	914	9	60	526	182	15	2	-	-	-	120	2.18
数 階層	307	2	23	170	67	8	2	-	-	-	35	2.23
第1階層	295	3	17	176	56	3	-	-	-	-	40	2.15
第2階層	146	2	11	86	28	2	-	-	-	-	17	2.13
第3階層	90	-	6	52	16	-	-	-	-	-	16	2.14
第4階層	14	1	-	6	4	1	-	-	-	-	2	2.33
第5階層	62	1	3	36	11	1	-	-	-	-	10	2.15
不詳												
30~34歳												
総 数	1,327	20	90	738	293	34	-	-	-	-	152	2.20
数 階層	230	3	15	118	53	8	-	-	-	-	33	2.24
第1階層	418	6	33	230	98	9	-	-	-	-	42	2.19
第2階層	326	5	12	206	65	5	-	-	-	-	33	2.18
第3階層	209	4	16	117	45	6	-	-	-	-	21	2.18
第4階層	36	1	1	17	9	2	-	-	-	-	6	2.33
第5階層	108	1	13	50	23	4	-	-	-	-	17	2.18
不詳												
35~39歳												
総 数	1,428	39	138	745	341	46	5	1	-	-	113	2.18
数 階層	189	6	22	96	43	7	2	-	-	-	13	2.16
第1階層	292	7	35	144	72	9	2	-	-	-	23	2.17
第2階層	344	8	26	175	93	15	1	-	-	-	26	2.26
第3階層	379	13	36	208	81	13	-	1	-	-	27	2.14
第4階層	92	5	11	46	20	-	-	-	-	-	10	1.99
第5階層	132	-	8	76	32	2	-	-	-	-	14	2.24
不詳												
40~44歳												
総 数	1,581	37	137	815	386	42	5	-	-	-	159	2.19
数 階層	180	4	20	72	46	5	1	-	-	-	32	2.21
第1階層	216	8	22	106	52	7	-	-	-	-	21	2.14
第2階層	316	1	27	180	77	4	2	-	-	-	25	2.17
第3階層	551	17	41	312	135	12	1	-	-	-	33	2.21
第4階層	148	4	13	75	37	6	1	-	-	-	12	2.23
第5階層	170	3	14	70	39	8	-	-	-	-	36	2.26
不詳												
45~49歳												
総 数	1,878	34	192	911	361	31	3	-	-	1	345	2.12
数 階層	220	5	21	84	44	4	-	-	-	-	62	2.13
第1階層	197	3	23	86	32	4	-	-	-	-	49	2.07
第2階層	357	8	36	180	62	7	1	-	-	-	63	2.09
第3階層	686	13	72	378	132	8	-	-	-	1	82	2.09
第4階層	199	2	22	90	59	2	-	-	-	-	24	2.21
第5階層	219	3	18	93	32	6	2	-	-	-	65	2.17
不詳												

表68 妻の現在年齢別、夫妻の就業状態組合わせ別、予定子ども数別、夫婦数および平均予定子ども数

妻の現在年齢／夫妻の就業状態組合わせ	総数	予 定 子 ども 数										平均予 定子 ども 数 (人)	
		0人	1人	2人	3人	4人	5人	6人	7人	8人	不詳		
総 数	7,354	145	633	3,849	1,613	168	17	1	-	-	1	927	2.17
数	614	7	46	276	179	24	1	-	-	-	-	81	2.32
夫 自 営	129	8	7	58	40	2	-	-	-	-	-	14	2.18
夫 自 営 妻 自 営	171	5	18	72	49	2	1	-	-	-	-	24	2.19
夫 自 営 妻 パート	297	7	23	137	75	10	-	-	-	-	-	45	2.23
夫 自 営 妻 不 就 業	153	5	15	61	45	6	2	-	-	-	-	19	2.28
夫 勤 務 妻 自 営	1,229	34	106	639	255	20	3	1	-	-	-	171	2.13
夫 勤 務 妻 パート	1,697	40	137	937	365	35	1	-	-	-	1	181	2.15
夫 勤 務 妻 不 就 業	2,702	33	258	1,497	549	54	5	-	-	-	-	306	2.15
夫 勤 務	177	5	10	85	31	6	3	-	-	-	-	37	2.23
夫 勤 務	185	1	13	87	25	9	1	-	-	-	-	49	2.23
その他	-	-	-	-	-	-	-	-	-	-	-	-	-
不詳	-	-	-	-	-	-	-	-	-	-	-	-	-
15~19歳	11	-	1	3	4	-	-	-	-	-	-	3	2.38
数	-	-	-	-	-	-	-	-	-	-	-	-	-
夫 自 営	-	-	-	-	-	-	-	-	-	-	-	-	-
夫 自 営 妻 自 営	-	-	-	-	-	-	-	-	-	-	-	-	-
夫 自 営 妻 パート	3	-	1	1	1	-	-	-	-	-	-	-	2.00
夫 自 営 妻 不 就 業	-	-	-	-	-	-	-	-	-	-	-	-	-
夫 勤 務 妻 自 営	-	-	-	-	-	-	-	-	-	-	-	-	-
夫 勤 務 妻 パート	1	-	-	1	-	-	-	-	-	-	-	-	2.00
夫 勤 務 妻 不 就 業	7	-	-	1	3	-	-	-	-	-	-	3	2.75
夫 勤 務	-	-	-	-	-	-	-	-	-	-	-	-	-
夫 勤 務	-	-	-	-	-	-	-	-	-	-	-	-	-
その他	-	-	-	-	-	-	-	-	-	-	-	-	-
不詳	-	-	-	-	-	-	-	-	-	-	-	-	-
20~24歳	215	6	15	111	46	-	2	-	-	-	-	35	2.14
数	10	-	-	5	4	-	-	-	-	-	-	1	2.44
夫 自 営	2	1	-	1	-	-	-	-	-	-	-	-	1.00
夫 自 営 妻 自 営	2	-	-	-	-	-	-	-	-	-	-	-	2.00
夫 自 営 妻 パート	14	-	-	5	8	-	-	-	-	-	-	1	2.62
夫 自 営 妻 不 就 業	3	-	-	3	-	-	-	-	-	-	-	-	2.00
夫 勤 務 妻 自 営	33	3	1	20	4	-	2	-	-	-	-	3	2.10
夫 勤 務 妻 パート	35	1	6	16	8	-	-	-	-	-	-	4	2.00
夫 勤 務 妻 不 就 業	102	1	7	54	17	-	-	-	-	-	-	23	2.10
夫 勤 務	9	-	-	2	2	-	-	-	-	-	-	2	2.29
夫 勤 務	5	-	-	5	2	-	-	-	-	-	-	1	2.50
その他	-	-	-	-	-	-	-	-	-	-	-	-	-
不詳	-	-	-	-	-	-	-	-	-	-	-	-	-
25~29歳	914	9	60	526	182	15	2	-	-	-	-	120	2.18
数	23	-	-	8	11	2	-	-	-	-	-	2	2.71
夫 自 営	6	-	-	4	-	-	-	-	-	-	-	2	2.00
夫 自 営 妻 自 営	12	1	1	5	5	-	-	-	-	-	-	-	2.17
夫 自 営 妻 パート	59	-	4	31	14	1	-	-	-	-	-	9	2.24
夫 自 営 妻 不 就 業	10	-	3	1	3	-	-	-	-	-	-	3	2.00
夫 勤 務 妻 自 営	181	1	14	99	35	3	-	-	-	-	-	29	2.16
夫 勤 務 妻 パート	122	5	9	71	21	3	-	-	-	-	-	13	2.07
夫 勤 務 妻 不 就 業	459	2	27	282	87	3	2	-	-	-	-	56	2.17
夫 勤 務	30	-	1	15	6	3	-	-	-	-	-	5	2.44
夫 勤 務	12	-	1	10	-	-	-	-	-	-	-	1	1.91
その他	-	-	-	-	-	-	-	-	-	-	-	-	-
不詳	-	-	-	-	-	-	-	-	-	-	-	-	-
30~34歳	1,327	20	90	738	293	34	-	-	-	-	-	152	2.20
数	60	-	4	26	20	2	-	-	-	-	-	8	2.38
夫 自 営	13	-	1	6	5	-	-	-	-	-	-	1	2.33
夫 自 営 妻 自 営	20	-	1	9	7	-	-	-	-	-	-	3	2.35
夫 自 営 妻 パート	59	1	1	33	18	2	-	-	-	-	-	4	2.35
夫 自 営 妻 不 就 業	25	1	3	9	7	2	-	-	-	-	-	3	2.27
夫 勤 務 妻 自 営	193	6	12	105	40	3	-	-	-	-	-	27	2.13
夫 勤 務 妻 パート	216	4	23	118	39	9	-	-	-	-	-	23	2.13
夫 勤 務 妻 不 就 業	692	6	43	414	148	12	-	-	-	-	-	69	2.19
夫 勤 務	22	2	1	6	4	1	-	-	-	-	-	8	2.07
夫 勤 務	27	-	1	12	5	3	-	-	-	-	-	6	2.48
その他	-	-	-	-	-	-	-	-	-	-	-	-	-
不詳	-	-	-	-	-	-	-	-	-	-	-	-	-
35~39歳	1,428	39	138	745	341	46	5	1	-	-	-	113	2.18
数	119	3	11	58	33	4	1	-	-	-	-	9	2.25
夫 自 営	22	1	-	7	11	-	-	-	-	-	-	3	2.47
夫 自 営 妻 自 営	26	-	3	13	7	-	-	-	-	-	-	3	2.17
夫 自 営 妻 パート	51	2	7	26	9	1	-	-	-	-	-	6	2.00
夫 自 営 妻 不 就 業	30	2	-	13	11	1	-	-	-	-	-	2	2.43
夫 勤 務 妻 自 営	230	10	26	117	51	3	-	-	1	-	-	22	2.07
夫 勤 務 妻 パート	346	15	27	182	84	16	-	-	-	-	-	22	2.18
夫 勤 務 妻 不 就 業	540	5	58	287	127	20	2	-	-	-	-	41	2.21
夫 勤 務	25	1	3	16	2	1	-	-	-	-	-	2	2.00
夫 勤 務	39	-	3	26	6	1	-	-	-	-	-	3	2.14
その他	-	-	-	-	-	-	-	-	-	-	-	-	-
不詳	-	-	-	-	-	-	-	-	-	-	-	-	-
40~44歳	1,581	37	137	815	386	42	5	-	-	-	-	159	2.19
数	166	3	11	72	54	10	-	-	-	-	-	16	2.38
夫 自 営	38	3	2	19	11	1	-	-	-	-	-	2	2.14
夫 自 営 妻 自 営	51	3	4	21	15	1	-	-	-	-	-	7	2.16
夫 自 営 妻 パート	53	2	4	19	8	3	-	-	-	-	-	9	2.32
夫 自 営 妻 不 就 業	34	1	6	13	8	1	-	-	-	-	-	4	2.17
夫 勤 務 妻 自 営	279	6	23	152	67	4	1	-	-	-	-	24	2.15
夫 勤 務 妻 パート	455	6	36	262	106	4	1	-	-	-	-	40	2.17
夫 勤 務 妻 不 就 業	435	11	47	228	94	15	-	-	-	-	-	39	2.15
夫 勤 務	31	-	1	15	7	1	-	-	-	-	-	7	2.38
夫 勤 務	39	-	3	14	8	3	-	-	-	-	-	11	2.39
その他	-	-	-	-	-	-	-	-	-	-	-	-	-
不詳	-	-	-	-	-	-	-	-	-	-	-	-	-
45~49歳	1,878	34	192	911	361	31	3	-	-	-	-	345	2.12
数	236	1	20	107	57	6	-	-	-	-	-	45	2.25
夫 自 営	48	3	4	21	13	1	-	-	-	-	-	6	2.12
夫 自 営 妻 自 営	60	1	8	24	14	1	1	-	-	-	-	11	2.18
夫 自 営 妻 パート	58	2	6	22	9	3	-	-	-	-	-	7	2.12
夫 自 営 妻 不 就 業	51	1	3	22	16	2	-	-	-	-	-	7	2.34
夫 勤 務 妻 自 営	313	6	30	146	58	7	-	-	-	-	-	66	2.12
夫 勤 務 妻 パート	522	9	36	287	107	3	-	-	-	-	-	79	2.15
夫 勤 務 妻 不 就 業	467	8	76	231	73	4	-	-	-	-	-	75	1.97
夫 勤 務	60	2	4	28	10	2	-	-	-	-	-	13	2.19
夫 勤 務	69	1	5	23	4	2	1	-	-	-	-	27	2.11
その他	-	-	-	-	-	-	-	-	-	-	-	-	-
不詳	-	-	-	-	-	-	-	-	-	-	-	-	-

表69 妻の現在年齢別、人口集中地区分類別、理想子ども数別、夫婦数および平均理想子ども数

妻の現在年齢 ／人口集中地区分類	総数	理想子ども数										平均理想 子ども数 (人)
		0人	1人	2人	3人	4人	5人	6人	7人	8人	不詳	
総数	7,354	135	229	3,082	3,086	459	67	5	2	4	285	2.53
非人口集中地区	2,553	32	62	933	1,198	184	34	1	1	2	106	2.64
人口集中地区												
10万未満	1,067	19	37	437	447	73	13	1	-	-	40	2.55
10～20万未満	869	24	23	389	357	43	3	2	-	1	27	2.47
20～50万未満	1,313	20	41	614	505	69	8	1	-	1	54	2.47
50～100万未満	269	3	12	124	105	17	-	-	-	-	8	2.46
100～200万未満	484	15	14	211	193	26	7	-	-	-	18	2.48
200万以上	799	22	40	374	281	47	2	-	1	-	32	2.39
15～19歳												
総数	11	-	1	5	5	-	-	-	-	-	-	2.36
非人口集中地区	2	-	-	1	1	-	-	-	-	-	-	2.50
人口集中地区												
10万未満	1	-	1	-	-	-	-	-	-	-	-	1.00
10～20万未満	2	-	-	2	-	-	-	-	-	-	-	2.00
20～50万未満	3	-	-	1	2	-	-	-	-	-	-	2.67
50～100万未満	2	-	-	1	1	-	-	-	-	-	-	2.50
100～200万未満	1	-	-	-	-	-	-	-	-	-	-	3.00
200万以上	-	-	-	-	-	-	-	-	-	-	-	-
20～24歳												
総数	215	6	13	118	63	5	7	-	-	-	3	2.33
非人口集中地区	71	1	8	37	20	3	2	-	-	-	-	2.31
人口集中地区												
10万未満	35	-	1	18	11	1	2	-	-	-	2	2.55
10～20万未満	14	-	-	9	5	-	-	-	-	-	-	2.36
20～50万未満	44	3	1	29	9	-	1	-	-	-	1	2.12
50～100万未満	11	-	1	7	3	-	-	-	-	-	-	2.18
100～200万未満	16	2	-	6	6	1	1	-	-	-	-	2.44
200万以上	24	-	2	12	9	-	1	-	-	-	-	2.42
25～29歳												
総数	914	12	44	471	329	33	5	2	-	1	17	2.40
非人口集中地区	255	2	13	110	111	12	1	1	-	-	5	2.50
人口集中地区												
10万未満	134	1	7	67	49	5	1	-	-	-	4	2.41
10～20万未満	105	1	3	67	28	4	-	-	-	1	1	2.36
20～50万未満	202	3	10	104	71	7	1	1	-	-	5	2.39
50～100万未満	27	-	2	18	7	-	-	-	-	-	-	2.19
100～200万未満	67	1	-	38	23	3	2	-	-	-	-	2.49
200万以上	124	4	9	67	40	2	2	-	-	-	2	2.22
30～34歳												
総数	1,327	27	41	616	508	75	10	2	-	-	48	2.47
非人口集中地区	405	7	11	180	161	22	8	-	-	-	16	2.52
人口集中地区												
10万未満	202	6	6	87	78	14	2	-	-	-	9	2.49
10～20万未満	172	3	5	76	69	8	-	2	-	-	9	2.50
20～50万未満	261	4	6	133	97	16	-	-	-	-	5	2.45
50～100万未満	50	1	4	25	18	2	-	-	-	-	-	2.32
100～200万未満	86	3	4	40	33	4	-	-	-	-	2	2.37
200万以上	151	3	5	75	52	9	-	-	-	-	7	2.41
35～39歳												
総数	1,428	26	51	589	609	93	16	1	1	1	41	2.54
非人口集中地区	509	8	11	187	244	42	7	-	-	1	9	2.66
人口集中地区												
10万未満	190	2	9	81	79	11	3	1	-	-	4	2.54
10～20万未満	168	3	9	68	69	10	3	-	-	-	6	2.51
20～50万未満	251	2	11	116	98	11	2	-	-	-	11	2.46
50～100万未満	49	-	-	23	21	3	-	-	-	-	2	2.57
100～200万未満	90	3	2	35	44	2	1	-	-	-	3	2.49
200万以上	171	8	9	79	54	14	-	-	1	-	6	2.38
40～44歳												
総数	1,581	31	36	606	717	118	16	-	1	-	56	2.60
非人口集中地区	625	11	10	188	332	45	10	-	1	-	28	2.71
人口集中地区												
10万未満	217	3	5	87	97	18	2	-	-	-	5	2.60
10～20万未満	187	6	5	76	85	12	-	-	-	-	3	2.50
20～50万未満	249	4	4	115	98	16	2	-	-	-	10	2.52
50～100万未満	53	2	2	22	19	6	-	-	-	-	2	2.49
100～200万未満	96	2	3	45	31	8	2	-	-	-	5	2.51
200万以上	154	3	7	73	55	13	-	-	-	-	3	2.45
45～49歳												
総数	1,878	33	43	677	855	135	13	-	-	2	120	2.61
非人口集中地区	686	3	9	230	329	60	6	-	-	1	48	2.72
人口集中地区												
10万未満	288	7	8	97	133	24	3	-	-	-	16	2.62
10～20万未満	221	11	1	91	101	9	-	-	-	-	8	2.45
20～50万未満	303	4	9	116	130	19	2	-	-	1	22	2.58
50～100万未満	77	-	3	28	36	6	-	-	-	-	4	2.62
100～200万未満	128	4	5	47	55	8	1	-	-	-	8	2.51
200万以上	175	4	8	68	71	9	1	-	-	-	14	2.47

表70 妻の現在年齢別、現在の居住地ブロック別、理想子ども数別、夫婦数および平均理想子ども数

妻の現在年齢 /現在の居住地 ブロック	総数	理想子ども数										平均理想 子ども数 (人)
		0人	1人	2人	3人	4人	5人	6人	7人	8人	不詳	
総数	7,354	135	229	3,082	3,086	459	67	5	2	4	285	2.53
北海道	295	14	16	110	119	16	3	1	-	-	16	2.43
北関東	425	8	11	173	192	20	6	-	1	1	13	2.57
中部	2,319	46	83	1,019	937	132	14	1	1	-	86	2.48
近畿	1,614	29	57	689	664	106	15	1	-	1	52	2.52
中国・四国	1,112	17	28	498	445	66	11	2	-	1	44	2.53
九州・沖縄	906	11	24	354	411	55	11	-	-	1	39	2.59
総数	683	10	10	239	318	64	7	-	-	-	35	2.67
15～19歳												
北海道	11	-	1	5	5	-	-	-	-	-	-	2.36
北関東	-	-	-	-	-	-	-	-	-	-	-	-
中部	4	-	-	3	1	-	-	-	-	-	-	2.25
近畿	3	-	1	1	1	-	-	-	-	-	-	2.00
中国・四国	1	-	-	-	1	-	-	-	-	-	-	3.00
九州・沖縄	2	-	-	1	1	-	-	-	-	-	-	2.50
総数	1	-	-	1	1	-	-	-	-	-	-	3.00
20～24歳												
北海道	215	6	13	118	63	5	7	-	-	-	3	2.33
北関東	9	1	-	5	3	-	-	-	-	-	-	2.11
中部	12	-	1	4	6	-	1	-	-	-	-	2.67
近畿	63	1	5	34	20	1	2	-	-	-	-	2.33
中国・四国	55	1	4	35	11	2	2	-	-	-	-	2.27
九州・沖縄	34	2	3	18	10	-	-	-	-	-	1	2.09
総数	27	-	-	17	5	2	2	-	-	-	1	2.58
総数	15	1	-	5	8	-	-	-	-	-	1	2.43
25～29歳												
北海道	914	12	44	471	329	33	5	2	-	1	17	2.40
北関東	37	1	2	18	11	1	1	-	-	-	3	2.35
中部	38	-	2	19	13	4	-	-	-	-	-	2.50
近畿	270	6	14	143	98	6	-	-	-	-	3	2.31
中国・四国	236	1	12	125	84	8	1	-	-	1	4	2.41
九州・沖縄	143	4	7	72	43	10	2	2	-	-	3	2.44
総数	114	-	5	58	48	1	1	-	-	-	1	2.42
総数	76	-	2	36	32	3	-	-	-	-	3	2.49
30～34歳												
北海道	1,327	27	41	616	508	75	10	2	-	-	48	2.47
北関東	41	3	3	12	16	3	-	1	-	-	3	2.45
中部	67	1	-	31	28	3	1	-	-	-	3	2.55
近畿	432	9	11	206	160	27	1	-	-	-	18	2.45
中国・四国	326	6	14	163	109	22	2	1	-	-	9	2.43
九州・沖縄	198	4	8	91	77	9	2	-	-	-	7	2.45
総数	159	2	5	74	67	5	3	-	-	-	3	2.49
総数	104	2	-	39	51	6	1	-	-	-	5	2.63
35～39歳												
北海道	1,428	26	51	589	609	93	16	1	1	1	41	2.54
北関東	54	3	3	25	18	1	1	-	-	-	3	2.27
中部	89	1	5	37	43	-	-	-	-	1	2	2.48
近畿	457	11	19	204	173	32	2	1	1	-	14	2.48
中国・四国	303	6	9	120	135	21	6	-	-	-	6	2.59
九州・沖縄	221	2	3	108	90	10	4	-	-	-	4	2.53
総数	180	3	11	58	84	15	1	-	-	-	8	2.58
総数	124	-	1	37	66	14	2	-	-	-	4	2.83
40～44歳												
北海道	1,581	31	36	606	717	118	16	-	1	-	56	2.60
北関東	63	1	5	21	27	6	1	-	-	-	2	2.57
中部	115	5	3	43	51	6	1	-	1	-	5	2.53
近畿	505	9	10	211	219	38	3	-	-	-	15	2.56
中国・四国	309	9	7	111	147	23	4	-	-	-	8	2.60
九州・沖縄	214	3	4	96	83	17	2	-	-	-	9	2.55
総数	193	2	3	58	106	11	2	-	-	-	11	2.70
総数	182	2	4	66	84	17	3	-	-	-	6	2.68
45～49歳												
北海道	1,878	33	43	677	855	135	13	-	-	2	120	2.61
北関東	91	5	3	29	44	5	-	-	-	-	5	2.48
中部	104	1	-	39	51	7	3	-	-	-	3	2.71
近畿	588	10	24	218	266	28	6	-	-	-	36	2.54
中国・四国	382	6	10	134	177	30	-	-	-	-	25	2.60
九州・沖縄	301	2	3	113	141	20	1	-	-	1	20	2.65
総数	231	4	-	88	100	21	2	-	-	-	15	2.68
総数	181	5	3	56	76	24	1	-	-	-	16	2.69

表71 妻の現在年齢別、妻の学歴別、理想子ども数別、夫婦数および平均理想子ども数

妻の現在年齢 /妻の学歴	総数	理想子ども数										平均理想子ども数(人)
		0人	1人	2人	3人	4人	5人	6人	7人	8人	不詳	
総数	7,354	135	229	3,082	3,086	459	67	5	2	4	285	2.53
中学校	557	13	13	202	240	30	6	-	-	1	52	2.56
高校(共学)	2,355	37	60	962	1,020	162	23	-	1	2	88	2.57
高校(別学)	1,384	27	40	589	596	70	11	3	-	-	48	2.51
専修学校	694	13	26	273	306	43	10	1	-	1	21	2.56
短大・高専	1,519	25	55	682	602	103	9	1	-	-	42	2.50
女子大学・大学院	263	6	9	116	103	18	1	-	-	-	10	2.48
大学・大学院(共学)	503	14	21	217	197	31	6	-	1	-	16	2.48
大学の他群	40	-	4	22	10	2	1	-	-	-	1	2.33
その他	39	-	1	19	12	-	-	-	-	-	7	2.34
15~19歳												
総数	11	-	1	5	5	-	-	-	-	-	-	2.36
中学校	6	-	-	3	3	-	-	-	-	-	-	2.50
高校(共学)	2	-	1	1	-	-	-	-	-	-	-	1.50
高校(別学)	2	-	-	1	1	-	-	-	-	-	-	2.50
専修学校	1	-	-	-	1	-	-	-	-	-	-	3.00
短大・高専	-	-	-	-	-	-	-	-	-	-	-	-
女子大学・大学院	-	-	-	-	-	-	-	-	-	-	-	-
大学・大学院(共学)	-	-	-	-	-	-	-	-	-	-	-	-
大学の他群	-	-	-	-	-	-	-	-	-	-	-	-
その他	-	-	-	-	-	-	-	-	-	-	-	-
20~24歳												
総数	215	6	13	118	63	5	7	-	-	-	3	2.33
中学校	27	-	-	14	9	2	2	-	-	-	-	2.70
高校(共学)	83	2	6	43	25	2	4	-	-	-	1	2.38
高校(別学)	42	2	3	26	11	-	-	-	-	-	-	2.10
専修学校	22	1	1	11	8	1	-	-	-	-	-	2.32
短大・高専	25	1	1	17	5	-	-	-	-	-	1	2.08
女子大学・大学院	2	-	1	1	-	-	-	-	-	-	-	1.50
大学・大学院(共学)	8	-	-	3	3	-	-	1	-	-	1	2.86
大学の他群	3	-	1	1	1	-	-	-	-	-	-	2.00
その他	3	-	-	2	1	-	-	-	-	-	-	2.33
25~29歳												
総数	914	12	44	471	329	33	5	2	-	1	17	2.40
中学校	35	1	1	14	17	-	-	-	-	-	2	2.42
高校(共学)	302	5	8	152	117	15	2	-	-	-	3	2.45
高校(別学)	137	1	13	68	47	5	-	1	-	-	2	2.34
専修学校	109	1	6	59	34	3	2	1	-	1	2	2.45
短大・高専	209	1	10	115	74	5	-	-	-	-	4	2.35
女子大学・大学院	40	1	1	23	12	2	-	-	-	-	1	2.33
大学・大学院(共学)	73	2	3	38	24	3	1	-	-	-	2	2.37
大学の他群	5	-	2	1	1	-	-	-	-	-	1	1.75
その他	4	-	-	1	3	-	-	-	-	-	-	2.75
30~34歳												
総数	1,327	27	41	616	508	75	10	2	-	-	48	2.47
中学校	33	-	1	17	10	2	2	-	-	-	1	2.59
高校(共学)	412	3	9	182	170	28	3	-	-	-	17	2.56
高校(別学)	201	7	6	102	67	9	1	2	-	-	7	2.39
専修学校	173	6	7	70	75	7	3	-	-	-	5	2.47
短大・高専	345	7	14	170	120	21	1	-	-	-	12	2.41
女子大学・大学院	51	-	3	26	20	1	-	-	-	-	1	2.38
大学・大学院(共学)	106	4	1	46	45	6	-	-	-	-	4	2.47
大学の他群	3	-	-	2	-	1	-	-	-	-	-	2.67
その他	3	-	-	1	1	-	-	-	-	-	1	2.50
35~39歳												
総数	1,428	26	51	589	609	93	16	1	1	1	41	2.54
中学校	41	1	2	14	16	4	1	-	-	-	3	2.61
高校(共学)	415	5	16	172	182	24	2	-	-	1	13	2.54
高校(別学)	237	7	3	103	99	15	4	-	-	-	6	2.54
専修学校	173	1	8	55	88	13	3	-	-	-	5	2.67
短大・高専	358	6	11	144	156	28	4	1	-	-	8	2.59
女子大学・大学院	66	1	1	31	25	5	-	-	-	-	3	2.51
大学・大学院(共学)	125	5	8	62	42	4	1	-	1	-	2	2.33
大学の他群	7	-	1	4	1	-	1	-	-	-	-	2.43
その他	6	-	-	4	-	-	-	-	-	-	1	1.80
40~44歳												
総数	1,581	31	36	606	717	118	16	-	1	-	56	2.60
中学校	121	5	2	33	57	9	1	-	-	-	14	2.62
高校(共学)	500	7	9	196	237	35	4	-	1	-	11	2.62
高校(別学)	329	5	6	125	161	16	5	-	-	-	11	2.60
専修学校	105	1	4	38	43	11	2	-	-	-	6	2.66
短大・高専	333	7	10	139	139	29	2	-	-	-	7	2.55
女子大学・大学院	64	3	1	22	28	7	1	-	-	-	2	2.61
大学・大学院(共学)	111	3	4	45	45	10	1	-	-	-	3	2.54
大学の他群	10	-	-	4	5	1	-	-	-	-	-	2.70
その他	8	-	-	4	2	-	-	-	-	-	2	2.33
45~49歳												
総数	1,878	33	43	677	855	135	13	-	-	2	120	2.61
中学校	294	6	7	107	128	13	-	-	-	1	32	2.54
高校(共学)	641	15	11	216	289	58	8	-	-	1	43	2.66
高校(別学)	436	5	9	164	210	25	1	-	-	-	22	2.59
専修学校	111	3	-	40	57	8	-	-	-	-	3	2.62
短大・高専	249	3	9	97	108	20	2	-	-	-	10	2.58
女子大学・大学院	40	1	2	13	18	3	-	-	-	-	3	2.54
大学・大学院(共学)	80	-	5	23	38	8	2	-	-	-	4	2.72
大学の他群	12	-	-	10	2	-	-	-	-	-	-	2.17
その他	15	-	-	7	5	-	-	-	-	-	3	2.42

表72 妻の現在年齢別、夫の学歴別、理想子ども数別、夫婦数および平均理想子ども数

妻の現在年齢 ／夫の学歴	総数	理想子ども数										平均理想子 ども数(人)
		0人	1人	2人	3人	4人	5人	6人	7人	8人	不詳	
総数	7,354	135	229	3,082	3,086	459	67	5	2	4	285	2.53
総数	802	17	16	305	356	52	5	-	-	1	50	2.57
高校(共学)	2,281	38	75	955	954	140	26	2	1	1	89	2.54
高校(別学)	1,001	24	22	382	452	67	9	1	-	1	43	2.58
専修学校	407	10	20	174	163	25	3	-	-	-	11	2.47
短大・高専	291	4	13	124	120	13	3	2	-	-	12	2.51
大学・大学院	2,462	42	79	1,100	997	153	21	-	1	-	69	2.50
その他	54	-	3	18	23	6	-	-	-	-	4	2.64
不詳	56	-	1	24	21	3	-	-	-	-	7	2.53
15～19歳	11	-	1	5	5	-	-	-	-	-	-	2.36
総数	6	-	-	2	4	-	-	-	-	-	-	2.67
高校(共学)	1	-	-	-	1	-	-	-	-	-	-	3.00
高校(別学)	2	-	-	2	-	-	-	-	-	-	-	2.00
専修学校	2	-	1	1	-	-	-	-	-	-	-	1.50
短大・高専	-	-	-	-	-	-	-	-	-	-	-	-
大学・大学院	-	-	-	-	-	-	-	-	-	-	-	-
その他	-	-	-	-	-	-	-	-	-	-	-	-
不詳	-	-	-	-	-	-	-	-	-	-	-	-
20～24歳	215	6	13	118	63	5	7	-	-	-	3	2.33
総数	38	-	1	18	15	3	1	-	-	-	-	2.61
高校(共学)	90	2	5	53	25	1	4	-	-	-	-	2.33
高校(別学)	24	3	-	13	6	-	1	-	-	-	1	2.13
専修学校	19	1	2	9	6	1	-	-	-	-	-	2.21
短大・高専	8	-	-	5	2	-	-	-	-	-	1	2.29
大学・大学院	33	-	4	19	8	-	1	-	-	-	1	2.22
その他	2	-	1	1	-	-	-	-	-	-	-	1.50
不詳	1	-	-	-	1	-	-	-	-	-	-	3.00
25～29歳	914	12	44	471	329	33	5	2	-	1	17	2.40
総数	73	2	2	32	33	1	2	-	-	-	2	2.45
高校(共学)	303	2	17	151	110	14	2	2	-	-	5	2.44
高校(別学)	105	2	7	47	42	5	-	-	-	-	2	2.40
専修学校	74	-	3	48	18	3	-	-	-	1	1	2.37
短大・高専	28	1	-	15	9	1	-	-	-	-	2	2.35
大学・大学院	323	5	14	173	116	8	2	-	-	-	5	2.36
その他	3	-	-	2	-	1	-	-	-	-	-	2.67
不詳	5	-	1	3	1	-	-	-	-	-	-	2.00
30～34歳	1,327	27	41	616	508	75	10	2	-	-	48	2.47
総数	66	2	1	31	23	6	-	-	-	-	3	2.48
高校(共学)	409	7	13	192	148	27	7	-	-	-	15	2.50
高校(別学)	150	3	1	63	65	8	1	1	-	-	8	2.57
専修学校	92	5	4	40	37	4	2	-	-	-	-	2.40
短大・高専	58	-	3	24	25	2	-	1	-	-	3	2.55
大学・大学院	535	10	19	259	203	28	-	-	-	-	16	2.42
その他	5	-	-	3	2	-	-	-	-	-	-	2.40
不詳	12	-	-	4	5	-	-	-	-	-	3	2.56
35～39歳	1,428	26	51	589	609	93	16	1	1	1	41	2.54
総数	82	2	2	34	35	6	-	-	-	-	3	2.52
高校(共学)	409	9	14	169	174	24	4	-	-	1	14	2.53
高校(別学)	178	5	8	64	83	12	1	-	-	-	5	2.53
専修学校	87	2	4	31	44	4	-	-	-	-	2	2.52
短大・高専	71	-	3	30	27	5	3	1	-	-	2	2.68
大学・大学院	577	8	20	250	235	40	8	-	1	-	15	2.55
その他	14	-	-	6	6	2	-	-	-	-	-	2.71
不詳	10	-	-	5	5	-	-	-	-	-	-	2.50
40～44歳	1,581	31	36	606	717	118	16	-	1	-	56	2.60
総数	182	5	2	61	88	13	3	-	-	-	10	2.65
高校(共学)	478	7	15	169	229	33	3	-	1	-	21	2.61
高校(別学)	236	3	1	96	108	14	4	-	-	-	10	2.62
専修学校	69	1	3	27	26	9	1	-	-	-	2	2.63
短大・高専	66	2	2	25	31	4	-	-	-	-	2	2.52
大学・大学院	524	13	12	219	223	42	5	-	-	-	10	2.55
その他	15	-	1	4	8	2	-	-	-	-	-	2.73
不詳	11	-	-	5	4	1	-	-	-	-	1	2.60
45～49歳	1,878	33	43	677	855	135	13	-	-	2	120	2.61
総数	355	6	8	127	153	23	-	-	-	1	32	2.59
高校(共学)	591	11	11	221	267	41	6	-	-	-	34	2.60
高校(別学)	306	8	5	97	148	28	2	-	-	1	17	2.67
専修学校	64	1	3	18	32	4	-	-	-	-	6	2.60
短大・高専	60	1	5	25	26	1	-	-	-	-	2	2.36
大学・大学院	470	6	10	180	212	35	5	-	-	-	22	2.61
その他	15	-	1	2	7	1	-	-	-	-	4	2.73
不詳	17	-	-	7	5	2	-	-	-	-	3	2.64

表73 妻の現在年齢別、夫妻の年収別、理想子ども数別、夫婦数および平均理想子ども数

妻の現在年齢 ／夫妻の年収	総数	理想子ども数										平均理想 子ども数 (人)
		0人	1人	2人	3人	4人	5人	6人	7人	8人	不詳	
総数	7,354	135	229	3,082	3,086	459	67	5	2	4	285	2.53
第1階層	1,242	23	46	536	492	75	19	3	-	1	47	2.52
第2階層	1,474	23	58	650	595	89	11	1	-	-	47	2.49
第3階層	1,514	34	41	676	619	84	12	1	-	-	47	2.49
第4階層	1,925	36	51	788	855	122	13	-	2	2	56	2.55
第5階層	490	7	9	172	236	41	6	-	-	-	19	2.66
不詳	709	12	24	260	289	48	6	-	-	1	69	2.56
15～19歳												
総数	11	-	1	5	5	-	-	-	-	-	-	2.36
第1階層	7	-	-	3	4	-	-	-	-	-	-	2.57
第2階層	3	-	1	2	-	-	-	-	-	-	-	1.67
第3階層	-	-	-	-	-	-	-	-	-	-	-	-
第4階層	-	-	-	-	-	-	-	-	-	-	-	-
第5階層	-	-	-	-	-	-	-	-	-	-	-	-
不詳	1	-	-	-	1	-	-	-	-	-	-	3.00
20～24歳												
総数	215	6	13	118	63	5	7	-	-	-	3	2.33
第1階層	109	1	6	57	33	4	5	-	-	-	3	2.45
第2階層	53	1	5	31	15	1	-	-	-	-	-	2.19
第3階層	25	3	-	14	7	-	1	-	-	-	-	2.16
第4階層	10	1	2	5	2	-	-	-	-	-	-	1.80
第5階層	1	-	-	1	-	-	-	-	-	-	-	2.00
不詳	17	-	-	10	6	-	1	-	-	-	-	2.53
25～29歳												
総数	914	12	44	471	329	33	5	2	-	1	17	2.40
第1階層	307	1	17	155	115	13	2	1	-	-	3	2.43
第2階層	295	4	11	152	107	11	3	1	-	-	6	2.43
第3階層	146	4	7	77	51	4	-	-	-	-	3	2.31
第4階層	90	2	5	50	31	1	-	-	-	-	1	2.27
第5階層	14	-	1	8	4	1	-	-	-	-	-	2.36
不詳	62	1	3	29	21	3	-	-	-	1	4	2.48
30～34歳												
総数	1,327	27	41	616	508	75	10	2	-	-	48	2.47
第1階層	230	3	4	111	87	11	4	2	-	-	8	2.54
第2階層	418	9	17	187	164	26	2	-	-	-	13	2.46
第3階層	326	8	7	168	116	14	3	-	-	-	10	2.41
第4階層	209	3	6	95	84	14	1	-	-	-	6	2.51
第5階層	36	1	-	18	13	3	-	-	-	-	1	2.49
不詳	108	3	7	37	44	7	-	-	-	-	10	2.46
35～39歳												
総数	1,428	26	51	589	609	93	16	1	1	1	41	2.54
第1階層	189	3	8	72	84	11	5	-	-	-	6	2.58
第2階層	292	3	18	121	122	17	2	-	-	-	9	2.49
第3階層	344	8	9	141	150	23	3	1	-	-	9	2.55
第4階層	379	8	14	157	167	23	3	-	1	1	5	2.54
第5階層	92	4	1	40	34	6	3	-	-	-	4	2.52
不詳	132	-	1	58	52	13	-	-	-	-	8	2.62
40～44歳												
総数	1,581	31	36	606	717	118	16	-	1	-	56	2.60
第1階層	180	8	6	62	78	17	1	-	-	-	8	2.54
第2階層	216	5	2	80	101	18	3	-	-	-	7	2.64
第3階層	316	4	6	141	138	16	4	-	-	-	7	2.54
第4階層	551	9	10	217	256	39	4	-	1	-	15	2.60
第5階層	148	2	4	52	74	13	2	-	-	-	1	2.67
不詳	170	3	8	54	70	15	2	-	-	-	18	2.61
45～49歳												
総数	1,878	33	43	677	855	135	13	-	-	2	120	2.61
第1階層	220	7	5	76	91	19	2	-	-	1	19	2.61
第2階層	197	1	4	77	86	16	1	-	-	-	12	2.62
第3階層	357	7	12	135	157	27	1	-	-	-	18	2.55
第4階層	686	13	14	264	315	45	5	-	-	1	29	2.59
第5階層	199	-	3	53	111	18	1	-	-	-	13	2.79
不詳	219	5	5	72	95	10	3	-	-	-	29	2.57

表74 妻の現在年齢別、夫妻の就業状態組み合わせ別、理想子ども数別、夫婦数および平均理想子ども数

妻の現在年齢/夫妻の就業状態組み合わせ	総数	理想子ども数										平均理想子ども数(人)
		0人	1人	2人	3人	4人	5人	6人	7人	8人	不詳	
総数	7,354	135	229	3,082	3,086	459	67	5	2	4	285	2.53
夫自営・妻自営	614	7	11	194	303	58	5	-	1	1	34	2.72
夫自営・妻勤務	129	4	2	46	66	7	1	-	-	-	3	2.58
夫自営・妻パート	171	8	7	59	69	20	-	-	-	-	8	2.53
夫自営・妻不就業	297	6	8	125	123	18	4	-	-	-	13	2.53
夫勤務・妻自営	153	4	6	50	70	14	5	1	-	-	3	2.69
夫勤務・妻勤務	1,229	30	34	502	521	75	11	-	-	1	55	2.52
夫勤務・妻パート	1,697	33	42	721	735	97	11	-	-	2	56	2.53
夫勤務・妻不就業	2,702	37	107	1,249	1,060	149	20	3	1	-	79	2.48
その他	177	7	6	66	71	9	7	1	-	-	10	2.56
不詳	185	2	6	70	68	12	3	-	-	-	24	2.57
15～19歳	11	-	1	5	5	-	-	-	-	-	-	2.36
夫自営・妻自営	-	-	-	-	-	-	-	-	-	-	-	-
夫自営・妻勤務	-	-	-	-	-	-	-	-	-	-	-	-
夫自営・妻パート	-	-	-	-	-	-	-	-	-	-	-	-
夫自営・妻不就業	3	-	1	1	1	-	-	-	-	-	-	2.00
夫勤務・妻自営	-	-	-	-	-	-	-	-	-	-	-	-
夫勤務・妻勤務	-	-	-	-	-	-	-	-	-	-	-	-
夫勤務・妻パート	1	-	-	1	-	-	-	-	-	-	-	2.00
夫勤務・妻不就業	7	-	-	3	4	-	-	-	-	-	-	2.57
その他	-	-	-	-	-	-	-	-	-	-	-	-
不詳	-	-	-	-	-	-	-	-	-	-	-	-
20～24歳	215	6	13	118	63	5	7	-	-	-	3	2.33
夫自営・妻自営	10	-	-	4	5	-	-	-	-	-	1	2.66
夫自営・妻勤務	2	1	-	1	-	-	-	-	-	-	-	1.00
夫自営・妻パート	2	-	-	1	-	-	-	-	-	-	-	2.50
夫自営・妻不就業	14	-	-	5	7	-	-	-	-	-	1	2.69
夫勤務・妻自営	3	-	1	2	8	1	-	-	-	-	-	2.67
夫勤務・妻勤務	33	3	1	18	8	-	-	-	-	-	-	2.30
夫勤務・妻パート	35	1	6	20	8	-	-	-	-	-	-	2.00
夫勤務・妻不就業	102	1	6	59	30	3	2	-	-	-	1	2.34
その他	9	-	-	6	1	-	2	-	-	-	-	2.78
不詳	5	-	2	2	3	-	-	-	-	-	-	2.60
25～29歳	914	12	44	471	329	33	5	2	-	1	17	2.40
夫自営・妻自営	23	-	-	4	17	2	-	-	-	-	-	2.91
夫自営・妻勤務	6	-	-	5	1	-	-	-	-	-	-	2.17
夫自営・妻パート	12	-	2	2	7	1	-	-	-	-	-	2.58
夫自営・妻不就業	59	-	1	34	20	3	-	-	-	-	1	2.43
夫勤務・妻自営	10	2	2	6	6	-	-	-	-	-	-	2.00
夫勤務・妻勤務	181	2	9	99	59	7	-	-	-	-	5	2.34
夫勤務・妻パート	122	6	6	63	36	5	1	-	-	1	4	2.31
夫勤務・妻不就業	459	2	21	240	172	11	4	2	-	-	7	2.42
その他	30	-	2	14	10	4	-	-	-	-	-	2.53
不詳	12	-	1	10	1	-	-	-	-	-	-	2.00
30～34歳	1,327	27	41	616	508	75	10	2	-	-	48	2.47
夫自営・妻自営	60	-	2	17	35	3	1	-	-	-	2	2.72
夫自営・妻勤務	13	-	-	6	6	1	-	-	-	-	-	2.62
夫自営・妻パート	20	1	-	6	1	-	-	-	-	-	1	2.32
夫自営・妻不就業	59	2	-	28	23	2	2	-	-	-	2	2.51
夫勤務・妻自営	25	1	1	9	11	3	-	-	-	-	-	2.56
夫勤務・妻勤務	193	9	3	100	64	9	-	-	-	-	8	2.33
夫勤務・妻パート	216	7	11	92	78	15	1	-	-	-	12	2.42
夫勤務・妻不就業	692	6	24	337	268	35	5	1	-	-	16	2.47
その他	22	1	-	7	7	2	1	1	-	-	3	2.84
不詳	27	-	-	9	10	4	-	-	-	-	4	2.78
35～39歳	1,428	26	51	589	609	93	16	1	1	1	41	2.54
夫自営・妻自営	119	1	5	45	48	12	2	-	-	-	6	2.63
夫自営・妻勤務	22	-	-	10	10	2	-	-	-	-	-	2.64
夫自営・妻パート	26	1	1	9	13	2	-	-	-	-	-	2.54
夫自営・妻不就業	51	1	3	21	20	2	2	-	-	-	2	2.51
夫勤務・妻自営	30	1	-	11	13	2	2	1	-	-	-	2.83
夫勤務・妻勤務	230	8	10	85	103	12	4	-	-	1	7	2.53
夫勤務・妻パート	346	10	7	146	151	25	2	-	-	-	5	2.53
夫勤務・妻不就業	540	3	23	228	230	33	3	-	-	1	19	2.54
その他	25	1	-	15	7	-	-	-	-	-	-	2.28
不詳	39	-	1	19	14	3	2	-	-	-	2	2.51
40～44歳	1,581	31	36	606	717	118	16	-	1	-	56	2.60
夫自営・妻自営	166	3	3	50	83	18	1	-	1	-	5	2.71
夫自営・妻勤務	38	2	1	10	23	1	1	-	-	-	-	2.61
夫自営・妻パート	51	3	1	16	23	5	-	-	-	-	3	2.54
夫自営・妻不就業	53	1	2	13	31	3	-	-	-	-	3	2.66
夫勤務・妻自営	34	-	1	16	12	2	2	-	-	-	1	2.64
夫勤務・妻勤務	279	5	6	103	136	21	2	-	-	-	6	2.62
夫勤務・妻パート	455	4	4	197	206	26	3	-	-	-	15	2.58
夫勤務・妻不就業	435	9	16	182	168	38	5	-	-	-	17	2.54
その他	31	1	-	8	20	1	-	-	-	-	1	2.67
不詳	39	1	2	11	15	3	2	-	-	-	5	2.68
45～49歳	1,878	33	43	677	855	135	13	-	-	2	120	2.61
夫自営・妻自営	236	1	1	74	115	23	1	-	1	-	20	2.77
夫自営・妻勤務	48	1	1	14	26	3	-	-	-	-	3	2.64
夫自営・妻パート	60	3	3	20	19	11	4	-	-	-	4	2.57
夫自営・妻不就業	58	-	1	23	21	7	-	-	-	-	-	2.56
夫勤務・妻自営	51	-	2	12	28	6	1	-	-	-	2	2.84
夫勤務・妻勤務	313	3	5	97	151	26	2	-	-	-	29	2.70
夫勤務・妻パート	522	5	8	202	256	26	4	-	-	1	20	2.61
夫勤務・妻不就業	467	13	17	200	188	29	1	-	-	-	19	2.46
その他	60	4	3	16	26	2	3	-	-	-	6	2.52
不詳	63	1	2	19	25	2	1	-	-	-	13	2.56

表75 妻の現在年齢別、現存子ども数別、追加予定子ども数別、夫婦数および平均追加予定子ども数

妻の現在年齢/ 現存子ども数	総数	追加予定子ども数						平均追加予定 子ども数(人)
		0人	1人	2人	3人	4人以上	不詳	
総数	7,354	5,373	890	533	84	16	458	0.33
0人	789	171	128	340	72	11	67	1.48
1人	1,355	618	542	137	3	4	51	0.64
2人	3,441	3,097	178	13	1	1	151	0.06
3人	1,384	1,279	28	2	1	-	74	0.03
4人	146	133	1	-	-	-	12	0.01
5人	15	13	1	-	-	-	1	0.07
6人以上	1	1	-	-	-	-	-	-
不詳	223	61	12	41	7	-	102	0.95
15~19歳								
総数	11	-	4	5	2	-	-	1.82
0人	7	-	3	2	2	-	-	1.86
1人	4	-	1	3	-	-	-	1.75
2人	-	-	-	-	-	-	-	-
3人	-	-	-	-	-	-	-	-
4人	-	-	-	-	-	-	-	-
5人	-	-	-	-	-	-	-	-
6人以上	-	-	-	-	-	-	-	-
不詳	-	-	-	-	-	-	-	-
20~24歳								
総数	215	31	86	72	14	4	8	1.39
0人	83	8	13	46	13	2	1	1.85
1人	100	10	61	24	-	2	3	1.21
2人	24	12	12	-	-	-	-	0.50
3人	1	1	-	-	-	-	-	-
4人	-	-	-	-	-	-	-	-
5人	-	-	-	-	-	-	-	-
6人以上	-	-	-	-	-	-	-	-
不詳	7	-	-	2	1	-	4	2.33
25~29歳								
総数	914	227	335	274	44	5	29	1.17
0人	293	12	44	184	40	3	10	1.92
1人	362	56	230	68	2	2	4	1.06
2人	178	126	49	2	-	-	1	0.30
3人	41	29	9	1	-	-	2	0.28
4人	2	2	-	-	-	-	-	-
5人	-	-	-	-	-	-	-	-
6人以上	-	-	-	-	-	-	-	-
不詳	38	2	3	19	2	-	12	1.81
30~34歳								
総数	1,327	748	333	147	22	5	72	0.57
0人	189	25	39	87	15	5	18	1.63
1人	318	74	194	38	1	-	11	0.89
2人	576	470	85	5	1	-	15	0.17
3人	179	161	10	1	1	-	6	0.09
4人	16	15	-	-	-	-	1	-
5人	1	-	1	-	-	-	-	1.00
6人以上	-	-	-	-	-	-	-	-
不詳	48	3	4	16	4	-	21	1.78
35~39歳								
総数	1,428	1,237	101	28	2	2	58	0.12
0人	99	46	24	18	2	1	8	0.77
1人	177	125	45	3	-	-	4	0.29
2人	748	695	25	3	-	1	24	0.05
3人	328	316	5	-	-	-	7	0.02
4人	43	41	-	-	-	-	2	-
5人	5	5	-	-	-	-	-	-
6人以上	-	-	-	-	-	-	-	-
不詳	28	9	2	4	-	-	13	0.67
40~44歳								
総数	1,581	1,466	24	5	-	-	86	0.02
0人	58	41	3	2	-	-	12	0.15
1人	160	142	10	1	-	-	7	0.08
2人	859	832	4	2	-	-	21	0.01
3人	415	390	3	-	-	-	22	0.01
4人	45	42	1	-	-	-	2	0.02
5人	5	5	-	-	-	-	-	-
6人以上	-	-	-	-	-	-	-	-
不詳	39	14	3	-	-	-	22	0.18
45~49歳								
総数	1,878	1,664	7	2	-	-	205	0.01
0人	60	39	2	1	-	-	18	0.10
1人	234	211	1	-	-	-	22	0.00
2人	1,056	962	3	1	-	-	90	0.01
3人	420	382	1	-	-	-	37	0.00
4人	40	33	-	-	-	-	7	-
5人	4	3	-	-	-	-	1	-
6人以上	1	1	-	-	-	-	-	-
不詳	63	33	-	-	-	-	30	-

現存子ども数6人以上の内訳は8人(1名)である。

表76 結婚持続期間別、現存子ども数別、追加予定子ども数別、夫婦数および平均追加予定子ども数

結婚持続期間/ 現存子ども数	総数	追加予定子ども数						平均追加予定 子ども数(人)
		0人	1人	2人	3人	4人以上	不詳	
総数	7,354	5,373	890	533	84	16	458	0.33
0人	789	171	128	340	72	11	67	1.48
1人	1,355	618	542	137	3	4	51	0.64
2人	3,441	3,097	178	13	1	1	151	0.06
3人	1,384	1,279	28	2	1	-	74	0.03
4人	146	133	1	-	-	-	12	0.01
5人	15	13	1	-	-	-	1	0.07
6人以上	1	1	-	-	-	-	-	-
不詳	223	61	12	41	7	-	102	0.95
0~4年								
総数	1,304	199	517	454	71	14	49	1.35
0人	501	25	88	295	63	10	20	1.89
1人	580	71	374	118	3	4	10	1.11
2人	153	96	51	4	-	-	2	0.39
3人	9	6	-	2	1	-	-	0.78
4人	-	-	-	-	-	-	-	-
5人	-	-	-	-	-	-	-	-
6人以上	-	-	-	-	-	-	-	-
不詳	61	1	4	35	4	-	17	1.95
5~9年								
総数	1,301	874	294	52	10	-	71	0.35
0人	121	43	31	29	6	-	12	0.98
1人	273	110	141	15	-	-	7	0.64
2人	679	555	100	5	1	-	18	0.17
3人	172	148	16	-	-	-	8	0.10
4人	12	10	-	-	-	-	2	-
5人	-	-	-	-	-	-	-	-
6人以上	-	-	-	-	-	-	-	-
不詳	44	8	6	3	3	-	24	1.05
10~14年								
総数	1,304	1,183	58	14	-	2	47	0.07
0人	64	36	9	8	-	1	10	0.54
1人	156	130	21	2	-	-	3	0.16
2人	702	664	19	3	-	1	15	0.04
3人	315	302	6	-	-	-	7	0.02
4人	37	36	1	-	-	-	-	0.03
5人	4	3	1	-	-	-	-	0.25
6人以上	-	-	-	-	-	-	-	-
不詳	26	12	1	1	-	-	12	0.21
15~19年								
総数	1,350	1,261	13	3	-	-	73	0.01
0人	45	31	-	2	-	-	12	0.12
1人	134	123	4	1	-	-	6	0.05
2人	722	700	3	-	-	-	19	0.00
3人	364	344	5	-	-	-	15	0.01
4人	50	48	-	-	-	-	2	-
5人	6	6	-	-	-	-	-	-
6人以上	-	-	-	-	-	-	-	-
不詳	29	9	1	-	-	-	19	0.10
20~24年								
総数	1,436	1,317	3	1	-	-	115	0.00
0人	34	27	-	-	-	-	7	-
1人	125	114	1	-	-	-	10	0.01
2人	821	769	1	1	-	-	50	0.00
3人	386	357	1	-	-	-	28	0.00
4人	31	27	-	-	-	-	4	-
5人	4	4	-	-	-	-	-	-
6人以上	-	-	-	-	-	-	-	-
不詳	35	19	-	-	-	-	16	-
25年以上								
総数	570	484	2	-	-	-	84	0.00
0人	9	5	-	-	-	-	4	-
1人	71	60	-	-	-	-	11	-
2人	332	290	2	-	-	-	40	0.01
3人	122	107	-	-	-	-	15	-
4人	16	12	-	-	-	-	4	-
5人	1	-	-	-	-	-	1	-
6人以上	1	1	-	-	-	-	-	-
不詳	18	9	-	-	-	-	9	-
不詳								
総数	89	55	3	9	3	-	19	0.43
0人	15	4	-	6	3	-	2	1.62
1人	16	10	1	1	-	-	4	0.25
2人	32	23	2	-	-	-	7	0.08
3人	16	15	-	-	-	-	1	-
4人	-	-	-	-	-	-	-	-
5人	-	-	-	-	-	-	-	-
6人以上	-	-	-	-	-	-	-	-
不詳	10	3	-	2	-	-	5	0.80

現存子ども数6人以上の内訳は8人(1名)である。

表77 年齢・社会経済属性別、理想の子ども数を持つとしない理由別、夫婦数

年齢・社会経済属性	総数	予定子供数が理想子ども数を下回る理由												
		子どもが生めないから	高齢で生むのはいやだから	子どもの教育にお金がかかるから	一般的に子どもを育てるのにお金がかかるから	体的負担に耐えられない・肉	これ以上、育児の心理的・肉	家が狭いから	世間なみの子ども数に合わせたいから	差し支えるから	自分の仕事(勤めや家業)に	自分の趣味やレジャーと両立しないから	一番末の子が夫の定年退職まで成人してほしいから	その他
総数	2,121	303	712	695	755	431	272	23	265	114	207	235	214	
妻の現在年齢	25歳未満	18	2	1	10	13	4	5	-	2	1	1	3	-
	25～29歳	180	8	15	89	123	32	42	2	23	21	11	24	8
	30～34歳	324	23	67	152	175	104	69	3	45	29	40	57	11
	35～39歳	447	58	180	148	176	110	62	4	80	37	59	56	33
	40～44歳	514	86	241	155	139	96	49	7	65	16	58	53	39
	45～49歳	638	126	208	141	129	85	45	7	50	10	38	42	123
人口集中地区分類	非人口集中地区	744	119	248	216	219	135	40	7	116	32	72	76	86
	人口集中地区	1,377	184	464	479	536	296	232	16	149	82	135	159	128
	10万未満	317	39	114	114	126	81	48	3	43	18	41	32	28
	10万～20万未満	256	37	70	78	79	56	24	1	23	12	18	29	26
	20万～50万未満	352	50	120	121	141	74	59	7	41	21	30	46	34
	50万～100万未満	68	9	26	26	27	16	9	1	4	4	6	9	6
	100万～200万未満	158	23	52	51	64	21	36	1	20	8	17	19	16
	200万以上	226	26	82	89	99	48	56	3	18	19	23	24	18
妻の学歴	中学校	134	22	43	30	34	18	14	2	7	5	7	9	30
	高校(共学)	687	84	226	228	246	142	86	7	78	40	56	77	64
	高校(別学)	406	68	121	127	145	83	47	5	35	16	42	44	55
	専修学校	214	28	69	70	76	40	28	1	33	12	25	26	26
	短大・高専	444	70	162	150	171	97	54	6	65	26	53	48	24
	女子大学・大学院	71	12	24	24	24	17	13	-	13	4	6	11	5
	大学・大学院(共学)	150	17	65	64	57	32	28	2	33	11	18	18	5
	その他	7	1	-	1	1	2	2	-	1	-	-	1	2
	不詳	8	1	2	1	1	-	-	-	-	-	-	1	3
夫の現在の職業	主として農林漁業	28	3	6	6	6	7	1	2	7	-	2	4	3
	農林漁業以外の 自家営業	313	62	102	65	84	52	27	1	40	13	12	28	46
	勤め人(専門職・ 管理職)	818	121	307	303	299	182	110	8	110	48	106	97	64
	勤め人(事務・販売 サービス等)	570	79	174	194	222	118	82	8	62	33	65	60	54
	勤め人(工場などの 現場労働)	299	29	92	100	116	55	39	4	40	14	18	37	30
	パート・臨時雇い	8	1	2	4	3	1	3	-	-	-	1	2	-
	無職・家事	7	-	2	2	3	1	-	-	1	-	-	-	2
	その他	4	1	2	1	1	1	1	-	-	-	-	1	-
	不詳	74	7	25	20	21	14	9	-	5	6	3	6	15

予定子ども数が理想子ども数を下回る夫婦について。なお、回答は多項目選択方式。

表78 妻の現在年齢別、人口集中地区分類別、理想の子ども数を持つとしない理由別、夫婦数

妻の現在年齢 ／人口集中地区 分類	総数	予 定 子 供 数 が 理 想 子 ども 数 を 下 回 る 理 由												
		子 ども が 生 め な い か ら	ら 高 齢 で 生 む の は い や だ か	か る か ら 子 ども の 教 育 に お 金 が か	の に お 金 が か る か ら 一 般 的 に 子 ども を 育 て る	れ な い か ら 的 ・ 肉 体 的 負 担 に 耐 え ら	こ れ 以 上 、 育 児 の 心 理	家 が 狭 い か ら	わ せ た い か ら 世 間 な み の 子 ども 数 に 合	業 に 差 し 支 え る か ら 自 分 の 仕 事 （ 勤 め や 家	両 立 し な い か ら 自 分 の 趣 味 や レ ジ ャ ー と	か ら 職 ま ま で に 成 人 し て ほ し い 退	そ の 他	不 詳
総 数														
総 数	2,121	303	712	695	755	431	272	23	265	114	207	235	214	
非人口集中地区	744	119	248	216	219	135	40	7	116	32	72	76	86	
人口集中地区	1,377	184	464	479	536	296	232	16	149	82	135	159	128	
10万未満	317	39	114	114	126	81	48	3	43	18	41	32	28	
10万～20万未満	256	37	70	78	79	56	24	1	23	12	18	29	26	
20万～50万未満	352	50	120	121	141	74	59	7	41	21	30	46	34	
50万～100万未満	68	9	26	26	27	16	9	1	4	4	6	9	6	
100万～200万未満	158	23	52	51	64	21	36	1	20	8	17	19	16	
200万以上	226	26	82	89	99	48	56	3	18	19	23	24	18	
15～19歳														
総 数	-	-	-	-	-	-	-	-	-	-	-	-	-	
非人口集中地区	-	-	-	-	-	-	-	-	-	-	-	-	-	
人口集中地区	-	-	-	-	-	-	-	-	-	-	-	-	-	
10万未満	-	-	-	-	-	-	-	-	-	-	-	-	-	
10万～20万未満	-	-	-	-	-	-	-	-	-	-	-	-	-	
20万～50万未満	-	-	-	-	-	-	-	-	-	-	-	-	-	
50万～100万未満	-	-	-	-	-	-	-	-	-	-	-	-	-	
100万～200万未満	-	-	-	-	-	-	-	-	-	-	-	-	-	
200万以上	-	-	-	-	-	-	-	-	-	-	-	-	-	
20～24歳														
総 数	18	2	1	10	13	4	5	-	2	1	1	3	-	
非人口集中地区	8	1	1	6	6	2	1	-	1	-	1	1	-	
人口集中地区	10	1	-	4	7	2	4	-	1	1	1	2	-	
10万未満	3	-	-	2	2	1	1	-	1	1	-	1	-	
10万～20万未満	-	-	-	-	-	-	-	-	-	-	-	-	-	
20万～50万未満	3	1	-	-	1	-	-	-	-	-	-	1	-	
50万～100万未満	1	-	-	1	1	1	1	-	-	-	-	-	-	
100万～200万未満	1	-	-	-	1	-	1	-	-	-	-	-	-	
200万以上	2	-	-	1	2	-	1	-	-	-	1	-	-	
25～29歳														
総 数	180	8	15	89	123	32	42	2	23	21	11	24	8	
非人口集中地区	52	2	4	20	32	11	6	1	10	7	4	9	3	
人口集中地区	128	6	11	69	91	21	36	1	13	14	7	15	5	
10万未満	30	2	2	18	19	6	8	1	3	2	1	3	2	
10万～20万未満	22	-	-	9	13	3	5	-	2	3	-	2	2	
20万～50万未満	37	3	5	20	26	6	10	-	5	4	4	5	-	
50万～100万未満	3	-	-	-	3	-	1	-	-	-	-	-	-	
100万～200万未満	17	1	3	10	13	3	6	-	3	2	2	3	-	
200万以上	19	-	1	12	17	3	6	-	-	3	-	2	1	
30～34歳														
総 数	324	23	67	152	175	104	69	2	45	29	40	57	11	
非人口集中地区	101	10	22	46	42	26	6	1	22	8	19	15	5	
人口集中地区	223	13	45	106	133	78	63	1	23	21	21	42	6	
10万未満	49	2	9	23	30	18	15	-	8	4	10	12	-	
10万～20万未満	47	4	5	20	20	18	8	1	4	1	2	9	2	
20万～50万未満	53	2	14	29	36	21	15	-	3	6	3	8	2	
50万～100万未満	12	-	3	7	7	5	-	-	1	3	-	3	1	
100万～200万未満	26	2	4	12	17	5	12	-	3	2	2	5	-	
200万以上	36	3	10	15	23	11	13	-	4	5	4	5	1	

表78 妻の現在年齢別、人口集中地区分類別、理想の子ども数を持つとしない理由別、夫婦数(つづき)

妻の現在年齢 ／人口集中地区 分類	総数	予定子供数が理想子ども数を下回る理由											不 詳			
		子どもが 生めない から	高 齢で 生むの はいや だか	か るこ ども の教 育に お金 が	の 一 般 的 に こ ども を 育 て る	れ な い か ら 肉 体 的 負 担 に 耐 え ら	こ れ 以 上 、 育 児 の 心 理	家 が 狭 い か ら	わ せ た い か ら な み の こ ども 数 に 合	業 自 分 の 仕 事 に 支 え る か ら	両 立 し な い か ら	職 場 で 成 人 し て ほ う い		そ の 他		
35～39歳																
総数	447	58	180	148	176	110	62	3	80	37	59	56	33			
非人口集中地区	145	19	54	40	47	32	9	1	27	11	18	17	17			
人口集中地区	302	39	126	108	129	78	53	2	53	26	41	39	16			
10万未満	63	10	26	21	25	19	11	-	15	4	8	6	3			
10万～20万未満	61	9	19	20	25	15	6	-	8	5	9	8	3			
20万～50万未満	80	11	34	31	34	20	15	2	17	8	10	15	6			
50万～100万未満	13	3	5	7	8	4	3	-	-	-	3	1	-			
100万～200万未満	34	1	19	10	14	5	5	-	7	1	5	3	2			
200万以上	51	5	23	19	23	15	13	-	6	8	6	6	2			
40～44歳																
総数	514	86	241	155	139	96	49	4	65	16	58	53	39			
非人口集中地区	203	36	93	59	48	35	7	1	31	3	21	20	12			
人口集中地区	311	50	148	96	91	61	42	3	34	13	37	33	27			
10万未満	71	9	39	21	23	20	8	1	8	3	13	4	4			
10万～20万未満	52	5	23	20	13	11	3	-	4	3	4	5	7			
20万～50万未満	81	19	34	18	22	15	9	-	8	1	8	10	6			
50万～100万未満	13	3	7	1	1	2	1	1	2	1	1	1	1			
100万～200万未満	30	7	13	11	11	5	9	-	4	2	5	5	3			
200万以上	64	7	32	25	21	8	12	1	8	3	6	8	6			
45～49歳																
総数	638	126	208	141	129	85	45	7	50	10	38	42	123			
非人口集中地区	235	51	74	45	44	29	11	-	25	3	10	14	49			
人口集中地区	403	75	134	96	85	56	34	7	25	7	28	28	74			
10万未満	101	16	38	29	27	17	5	2	8	4	9	6	19			
10万～20万未満	74	19	23	9	8	9	2	-	5	-	3	5	12			
20万～50万未満	98	14	33	23	22	12	10	4	8	2	5	7	20			
50万～100万未満	26	3	11	10	7	4	3	-	1	-	2	4	4			
100万～200万未満	50	12	13	8	8	3	3	1	3	1	3	3	11			
200万以上	54	11	16	17	13	11	11	-	-	-	6	3	8			

表79 妻の現在年齢別、現在の居住地ブロック別、理想の子ども数を持つとしない理由別、夫婦数

妻の現在年齢 /現在の居住地 ブロック	総数	予定子供数が理想子ども数を下回る理由												
		子どもが 生めない から	高齢で 生むの はいや だか	子ども の教育 にお金 がかか るから	一般的 にお金 がかか るから	一にお 金がか かるか ら	これ以 上の育 児の心 理耐え られない から	家が狭 いから	世間な みの子 ども数 に合	業に差 し支え るから	自分の 仕事(勤 めや家 業)	両立し ないか ら	自分の 趣味や レジャー と	職から で成人 してほ しい退
総数	2,121	303	712	695	755	431	272	23	265	114	207	235	214	
北海道	86	13	24	28	32	5	10	1	7	-	10	9	7	
東北	116	18	35	35	38	24	5	1	20	2	10	16	13	
関東	721	99	263	263	278	154	129	12	72	51	73	71	63	
中部	435	63	148	138	143	94	55	2	60	27	46	55	44	
近畿	306	36	96	101	119	71	40	2	39	15	29	34	37	
四国・中国	268	47	88	78	90	48	26	4	48	15	25	28	21	
九州・沖縄	189	27	58	52	55	35	7	1	19	4	14	22	29	
15～19歳	-	-	-	-	-	-	-	-	-	-	-	-	-	
北海道	-	-	-	-	-	-	-	-	-	-	-	-	-	
東北	-	-	-	-	-	-	-	-	-	-	-	-	-	
関東	-	-	-	-	-	-	-	-	-	-	-	-	-	
中部	-	-	-	-	-	-	-	-	-	-	-	-	-	
近畿	-	-	-	-	-	-	-	-	-	-	-	-	-	
四国・中国	-	-	-	-	-	-	-	-	-	-	-	-	-	
九州・沖縄	-	-	-	-	-	-	-	-	-	-	-	-	-	
20～24歳	18	2	1	10	13	4	5	-	2	1	1	3	-	
北海道	-	-	-	-	-	-	-	-	-	-	-	-	-	
東北	1	-	-	1	1	-	1	-	-	-	-	-	-	
関東	6	1	-	2	4	-	3	-	-	-	1	1	-	
中部	6	1	1	3	3	1	-	-	-	-	-	1	-	
近畿	1	-	-	1	1	-	-	-	-	-	-	-	-	
四国・中国	3	-	-	2	3	2	1	-	1	-	-	1	-	
九州・沖縄	1	-	-	1	1	1	-	-	1	1	-	-	-	
25～29歳	180	8	15	89	123	32	42	2	23	21	11	24	8	
北海道	9	-	-	6	8	-	4	-	-	-	-	2	-	
東北	6	-	-	4	5	-	3	-	-	-	-	1	-	
関東	52	1	3	26	36	9	15	1	6	3	4	9	-	
中部	45	2	5	22	36	8	11	-	7	9	3	1	4	
近畿	27	2	1	11	17	8	6	-	4	7	1	6	1	
四国・中国	25	2	3	13	13	4	3	1	4	2	2	4	-	
九州・沖縄	16	1	3	7	8	3	-	-	2	-	1	1	3	
30～34歳	324	23	67	152	175	104	69	3	45	29	40	57	11	
北海道	10	1	1	4	3	1	2	-	1	-	1	2	-	
東北	16	-	1	7	8	9	1	-	5	-	2	6	-	
関東	111	8	27	63	72	37	33	2	11	15	11	14	3	
中部	70	4	15	30	26	22	12	1	12	6	10	19	2	
近畿	53	4	12	22	32	22	12	-	7	2	8	4	2	
四国・中国	38	5	8	16	20	7	6	-	6	4	5	6	-	
九州・沖縄	26	1	3	10	14	6	3	-	3	2	3	6	4	

表79 妻の現在年齢別、現在の居住地ブロック別、理想の子ども数を持つとしない理由別、夫婦数（つづき）

妻の現在年齢 /現在の居住地 ブロック	総数	予定子供数が理想子ども数を下回る理由																	
		子どもが 生めないから	ら高 齢で 生むの はいや だか	か る か ら	子 ど も の 教 育 に お 金 が か か る	の 一 般 的 に お 金 が か か る	に 子 ど も を 育 て る	的 な 肉 体 的 負 担 に 耐 え ら れ な い	こ れ 以 上 、 青 児 の 心 理	家 が 狭 い か ら	世 間 な み の 子 ど も 数 に 合 わ せ た い	自 分 の 仕 事 （ 勤 め や 家 業 ） に 差 し 支 え る か ら	両 立 し な い か ら	自 分 の 趣 味 や レ ジ ャ ー と	か ら 職 ま ま で に 成 人 し て ほ し い	一 番 未 だ の 子 が 夫 の 定 年 退 社	そ の 他	不 詳	
35～39歳																			
総数	447	58	180	148	176	110	62	4	80	37	59	56	33						
北海道	17	3	8	3	6	2	1	-	2	-	4	1	-						
東北	17	3	7	6	6	3	-	-	5	1	1	3	2						
関東	157	18	69	53	67	39	30	2	23	17	16	19	12						
中部	94	16	34	32	32	31	14	1	17	8	19	12	8						
近畿	67	4	27	28	36	15	10	-	13	5	7	9	4						
四国・中国	57	6	20	18	22	12	5	1	15	5	6	8	4						
九州・沖縄	38	8	15	8	7	8	2	-	5	1	6	4	3						
40～44歳																			
総数	514	86	241	155	139	96	49	7	65	16	58	53	39						
北海道	20	1	9	6	5	1	1	1	2	-	3	4	3						
東北	43	8	16	12	11	6	-	1	7	-	6	5	4						
関東	185	34	86	62	54	33	28	4	19	12	23	13	16						
中部	90	15	45	27	26	16	9	-	12	2	10	10	4						
近畿	64	9	31	19	14	15	5	1	10	1	7	9	2						
四国・中国	59	10	31	14	15	14	4	-	10	1	5	5	5						
九州・沖縄	53	9	23	15	14	11	2	-	5	-	4	7	5						
45～49歳																			
総数	638	126	208	141	129	85	45	7	50	10	38	42	123						
北海道	30	8	6	9	10	1	2	-	2	-	2	-	4						
東北	33	7	11	5	7	6	-	-	3	1	1	1	7						
関東	210	37	78	57	45	36	20	3	13	4	18	15	32						
中部	130	25	48	24	20	16	9	-	12	2	4	12	26						
近畿	94	17	25	20	19	11	7	1	5	-	6	6	28						
四国・中国	86	24	26	15	17	9	7	2	12	3	7	4	12						
九州・沖縄	55	8	14	11	11	6	-	1	3	-	-	4	14						

表80 妻の現在年齢別、妻の学歴別、理想の子ども数を持つとしない理由別、夫婦数

妻の現在年齢 ／妻の学歴	総数	予定子供数が理想子ども数を下回る理由											不 詳
		子どもが 生めない から	ら高 齢で 生むの はいや だか	か るこ ども の教 育に お金 が か	の 一 般 的 に こ ども を 育 て る	れ な い か ら 肉 体 的 負 担 に 耐 え ら	こ れ 以 上 、 育 児 の 心 理	家 が 狭 い か ら	わ せ た い か ら な み の こ ども 数 に 合	業 に 差 し 支 え る か ら	自 分 の 仕 事 （ 勤 め や 家	両 立 し な い か ら	
総 数	2,121	303	712	695	755	431	272	23	265	114	207	235	214
総 数	134	22	43	30	34	18	14	2	7	5	7	9	30
中 学 校	687	84	226	228	246	142	86	7	78	40	56	77	64
高 校 (共学)	406	68	121	127	145	83	47	5	35	16	42	44	55
高 校 (別学)	214	28	69	70	76	40	28	1	33	12	25	26	26
専 修 学 校	444	70	162	150	171	97	54	6	65	26	53	48	24
短 大 ・ 高 専	71	12	24	24	24	17	13	-	13	4	6	11	5
女 子 大 学 ・ 大 学 院	150	17	65	64	57	32	28	2	33	11	18	18	5
大 学 (共学)	7	1	-	1	1	2	2	-	1	-	-	1	2
そ の 他 詳	8	1	2	1	1	-	-	-	-	-	-	1	3
15～19歳	-	-	-	-	-	-	-	-	-	-	-	-	-
総 数	-	-	-	-	-	-	-	-	-	-	-	-	-
中 学 校	-	-	-	-	-	-	-	-	-	-	-	-	-
高 校 (共学)	-	-	-	-	-	-	-	-	-	-	-	-	-
高 校 (別学)	-	-	-	-	-	-	-	-	-	-	-	-	-
専 修 学 校	-	-	-	-	-	-	-	-	-	-	-	-	-
短 大 ・ 高 専	-	-	-	-	-	-	-	-	-	-	-	-	-
女 子 大 学 ・ 大 学 院	-	-	-	-	-	-	-	-	-	-	-	-	-
大 学 (共学)	-	-	-	-	-	-	-	-	-	-	-	-	-
そ の 他 詳	-	-	-	-	-	-	-	-	-	-	-	-	-
20～24歳	18	2	1	10	13	4	5	-	2	1	1	3	-
総 数	4	-	-	3	3	-	2	-	-	-	-	1	-
中 学 校	9	1	1	5	6	1	2	-	-	-	-	1	-
高 校 (共学)	1	1	-	-	-	-	-	-	-	-	-	-	-
高 校 (別学)	2	-	-	1	2	2	1	-	1	-	-	1	-
専 修 学 校	1	-	-	-	1	-	-	-	-	-	-	-	-
短 大 ・ 高 専	-	-	-	-	-	-	-	-	-	-	-	-	-
女 子 大 学 ・ 大 学 院	1	-	-	1	1	1	-	-	1	1	-	-	-
大 学 (共学)	-	-	-	-	-	-	-	-	-	-	-	-	-
そ の 他 詳	-	-	-	-	-	-	-	-	-	-	-	-	-
25～29歳	180	8	15	89	123	32	42	2	23	21	11	24	8
総 数	4	1	-	1	2	-	1	-	-	1	-	-	1
中 学 校	64	2	7	32	46	13	18	-	8	13	2	10	1
高 校 (共学)	31	1	1	16	23	8	8	-	5	2	2	6	1
高 校 (別学)	20	-	1	8	10	4	7	1	3	3	1	2	3
専 修 学 校	38	2	2	21	31	5	3	-	1	2	4	4	1
短 大 ・ 高 専	9	1	-	5	5	1	1	-	3	-	1	-	1
女 子 大 学 ・ 大 学 院	13	1	4	6	6	1	4	1	3	-	1	1	-
大 学 (共学)	-	-	-	-	-	-	-	-	-	-	-	-	-
そ の 他 詳	1	-	-	-	-	-	-	-	-	-	-	1	-
30～34歳	324	23	67	152	175	104	69	3	45	29	40	57	11
総 数	5	1	1	1	3	1	2	-	-	1	1	5	-
中 学 校	104	5	15	41	53	33	14	1	13	5	9	24	5
高 校 (共学)	49	1	7	32	32	17	13	-	7	6	11	8	2
高 校 (別学)	44	3	13	23	20	11	9	-	3	3	6	5	2
専 修 学 校	87	11	23	37	45	29	20	1	12	12	9	13	2
短 大 ・ 高 専	9	1	2	2	3	5	2	-	3	1	-	3	-
女 子 大 学 ・ 大 学 院	26	1	6	16	19	8	9	1	7	1	4	4	-
大 学 (共学)	-	-	-	-	-	-	-	-	-	-	-	-	-
そ の 他 詳	-	-	-	-	-	-	-	-	-	-	-	-	-

表80 妻の現在年齢別、妻の学歴別、理想の子ども数を持つとしない理由別、夫婦数(つづき)

妻の現在年齢 /妻の学歴	総数	予定子供数が理想子ども数を下回る理由											
		子どもが 生めない から	ら高 齢で 生む のは いや だか	か る か ら の 教 育 に お 金 が か か る か ら	の 一 般 的 に お 金 が か か る か ら	れ な い か ら 的 に 肉 体 的 負 担 に 耐 え ら な い か ら	家 が 狭 い か ら	わ せ た い か ら 世 間 な み の 子 ど も 数 に 合 わ な い か ら	業 に 差 し 支 え る か ら 自 分 の 仕 事 へ 勤 め や 家 事 に 支 え る か ら	両 立 し な い か ら 自 分 の 趣 味 や レ ジ ャ ー と 自 分 の 職 業 に 支 え る か ら	職 末 で に 成 人 し て ほ し い か ら 一 番 末 の 子 が 夫 の 定 年 退 職 に あ ら ず に 成 人 し て ほ し い か ら	そ の 他	不 詳
35~39歳													
総数	447	58	180	148	176	110	62	4	80	37	59	56	33
中学校	10	4	3	3	3	3	2	1	1	1	1	1	1
高校(共学)	124	11	42	40	50	31	19	1	18	14	20	14	12
高校(別学)	76	13	32	27	31	21	11	1	8	5	5	8	8
専修学校	56	6	19	15	19	13	7	-	14	4	6	9	6
短大・高専	120	16	52	47	52	29	14	1	26	7	19	10	4
女子大学・大学院	22	4	10	5	6	4	3	-	3	1	2	7	1
大学(共学)	37	4	22	11	14	9	5	-	10	5	6	8	-
大学の その他	2	-	-	-	1	-	1	-	-	-	-	-	1
不詳	-	-	-	-	-	-	-	-	-	-	-	-	-
40~44歳													
総数	514	86	241	155	139	96	49	7	65	16	58	53	39
中学校	30	2	16	9	10	6	2	1	4	2	3	2	2
高校(共学)	166	23	81	53	46	34	19	3	21	5	13	20	13
高校(別学)	105	25	39	23	28	20	7	2	11	2	15	10	11
専修学校	42	7	22	13	12	4	2	-	4	-	9	3	6
短大・高専	109	20	54	27	24	17	6	1	15	3	12	13	7
女子大学・大学院	18	3	8	9	8	6	5	-	3	1	1	-	-
大学(共学)	40	6	20	20	11	7	7	-	6	3	5	4	-
大学の その他	3	-	-	1	-	2	1	-	1	-	-	1	-
不詳	1	-	1	-	-	-	-	-	-	-	-	-	-
45~49歳													
総数	638	126	208	141	129	85	45	7	50	10	38	42	123
中学校	81	14	23	13	13	8	5	-	2	2	2	6	26
高校(共学)	220	42	80	57	45	30	14	2	18	3	12	8	33
高校(別学)	144	27	42	29	31	17	8	2	4	1	9	12	33
専修学校	50	12	14	10	13	6	2	-	8	2	3	6	9
短大・高専	89	21	31	18	18	17	11	3	11	2	8	8	10
女子大学・大学院	13	3	4	3	2	1	2	-	1	1	2	1	3
大学(共学)	33	5	13	10	6	6	3	-	6	1	2	1	5
大学の その他	2	1	-	-	-	-	-	-	-	-	-	-	1
不詳	6	1	1	1	1	-	-	-	-	-	-	-	3

表81 妻の現在年齢別、人口集中地区分類別、理想男女児組合わせ別、夫婦数

妻の現在年齢 ／人口集中地区分類	総 数	男1 × 女0	男0 × 女1	男2 × 女0	男1 × 女1	男0 × 女2	男3 × 女0	男2 × 女1	男1 × 女2	男0 × 女3	そ の 他	不 詳	非 該 当
総 数	7,354	12	35	29	1,173	182	5	532	804	31	373	5	4,173
非人口集中地区	2,553	2	9	9	356	49	2	196	295	11	158	2	1,464
人口集中地区													
10万未満	1,067	-	7	5	161	29	-	74	121	7	57	1	605
10～20万未満	869	4	3	2	140	21	1	65	87	1	37	-	508
20～50万未満	1,313	3	8	4	256	38	2	94	141	7	58	-	702
50～100万未満	269	1	2	4	46	7	-	22	31	2	12	-	142
100～200万未満	484	1	1	3	67	21	-	40	46	1	19	-	285
200万以上	799	1	5	2	147	17	-	41	83	2	32	2	467
15～19歳													
総 数	11	-	1	1	2	-	-	1	1	-	-	-	5
非人口集中地区	2	-	-	-	-	-	-	-	-	-	-	-	2
人口集中地区													
10万未満	1	-	1	-	-	-	-	-	-	-	-	-	-
10～20万未満	2	-	-	-	1	-	-	-	-	-	-	-	1
20～50万未満	3	-	-	-	1	-	-	-	-	-	-	-	2
50～100万未満	2	-	-	1	-	-	-	-	1	-	-	-	-
100～200万未満	1	-	-	-	-	-	-	1	-	-	-	-	-
200万以上	-	-	-	-	-	-	-	-	-	-	-	-	-
20～24歳													
総 数	215	1	2	-	74	4	1	14	31	-	5	-	83
非人口集中地区	71	-	-	-	33	1	-	9	8	-	1	-	19
人口集中地区													
10万未満	35	-	1	-	12	1	-	-	7	-	2	-	12
10～20万未満	14	-	-	-	6	-	1	1	1	-	-	-	5
20～50万未満	44	-	1	-	16	1	-	1	7	-	1	-	17
50～100万未満	11	1	-	-	1	-	-	1	1	-	-	-	7
100～200万未満	16	-	-	-	-	1	-	1	2	-	1	-	11
200万以上	24	-	-	-	6	-	-	1	5	-	-	-	12
25～29歳													
総 数	914	2	11	5	260	34	-	68	113	4	28	-	389
非人口集中地区	255	-	2	2	60	7	-	13	42	2	13	-	114
人口集中地区													
10万未満	134	-	3	-	38	8	-	9	14	-	2	-	60
10～20万未満	105	-	-	-	38	1	-	9	9	-	4	-	44
20～50万未満	202	2	2	1	62	12	-	20	31	1	5	-	66
50～100万未満	27	-	1	1	9	1	-	5	-	-	-	-	10
100～200万未満	67	-	-	-	15	1	-	6	7	1	3	-	34
200万以上	124	-	3	1	38	4	-	6	10	-	1	-	61
30～34歳													
総 数	1,327	3	7	5	274	51	1	110	137	5	66	-	668
非人口集中地区	405	2	-	1	79	14	-	30	36	2	23	-	218
人口集中地区													
10万未満	202	-	1	1	36	3	-	16	26	1	12	-	106
10～20万未満	172	1	1	-	29	6	-	16	20	-	9	-	90
20～50万未満	261	-	3	1	63	13	1	25	20	2	11	-	122
50～100万未満	50	-	1	1	14	3	-	5	6	-	1	-	19
100～200万未満	86	-	1	1	15	7	-	9	13	-	4	-	36
200万以上	151	-	-	-	38	5	-	9	16	-	6	-	77
35～39歳													
総 数	1,428	1	6	4	213	29	2	98	190	7	75	2	801
非人口集中地区	509	-	3	1	73	9	2	36	74	1	32	1	277
人口集中地区													
10万未満	190	-	1	2	28	6	-	15	22	2	11	-	103
10～20万未満	168	-	1	-	18	4	-	15	22	-	7	-	101
20～50万未満	251	-	1	1	39	2	-	14	34	3	10	-	147
50～100万未満	49	-	-	-	8	1	-	1	6	-	4	-	29
100～200万未満	90	-	-	-	15	3	-	7	13	-	1	-	51
200万以上	171	1	-	-	32	4	-	10	19	1	10	1	93
40～44歳													
総 数	1,581	4	3	9	157	27	-	102	160	6	94	2	1,017
非人口集中地区	625	-	1	1	41	6	-	51	74	3	39	-	409
人口集中地区													
10万未満	217	-	-	2	22	4	-	8	26	2	12	1	140
10～20万未満	187	3	1	2	20	6	-	10	12	-	10	-	123
20～50万未満	249	-	-	-	35	4	-	17	25	-	14	-	154
50～100万未満	53	-	-	1	8	2	-	3	4	-	3	-	32
100～200万未満	96	1	-	2	15	2	-	6	3	-	6	-	61
200万以上	154	-	1	1	16	3	-	7	16	1	10	1	98
45～49歳													
総 数	1,878	1	5	5	193	37	1	139	172	9	105	1	1,210
非人口集中地区	686	-	3	4	70	12	-	57	61	3	50	1	425
人口集中地区													
10万未満	288	-	-	-	25	7	-	26	26	2	18	-	184
10～20万未満	221	-	-	-	28	4	-	14	23	1	7	-	144
20～50万未満	303	1	1	1	40	6	1	17	24	1	17	-	194
50～100万未満	77	-	-	-	6	-	-	7	13	2	4	-	45
100～200万未満	128	-	-	-	7	7	-	10	8	-	4	-	92
200万以上	175	-	1	-	17	1	-	8	-	-	5	-	126

表82 妻の現在年齢別、妻の学歴別、理想男女児組合せ別、夫婦数

妻の現在年齢 /妻の学歴	總 数	男1 × 女0	男0 × 女1	男2 × 女0	男1 × 女1	男0 × 女2	男3 × 女0	男2 × 女1	男1 × 女2	男0 × 女3	その 他	不 詳	非 該 当
總数	7,354	12	35	29	1,173	182	5	532	804	31	373	5	4,173
中学校	557	1	2	3	67	12	-	39	61	3	23	-	346
高校(共学)	2,355	2	8	13	382	63	2	165	273	10	131	3	1,303
高校(別学)	1,384	3	8	2	199	36	1	97	168	3	57	-	810
専修学校	694	2	5	2	110	12	-	53	79	3	35	-	393
短大・高専	1,519	2	8	6	270	44	1	117	156	12	90	2	811
女子大学・大学院	263	1	1	1	43	4	-	17	26	-	16	-	154
大学・大学院(共学)	503	1	3	1	83	11	1	39	38	-	20	-	306
その他	40	-	-	1	10	-	-	1	2	-	1	-	25
不詳	39	-	-	-	9	-	-	4	1	-	-	-	25
15~19歳													
總数	11	-	1	1	2	-	-	1	1	-	-	-	5
中学校	6	-	-	1	1	-	-	1	-	-	-	-	3
高校(共学)	2	-	1	-	-	-	-	-	-	-	-	-	1
高校(別学)	2	-	-	-	1	-	-	-	1	-	-	-	-
専修学校	1	-	-	-	-	-	-	-	-	-	-	-	1
短大・高専	-	-	-	-	-	-	-	-	-	-	-	-	-
女子大学・大学院	-	-	-	-	-	-	-	-	-	-	-	-	-
大学・大学院(共学)	-	-	-	-	-	-	-	-	-	-	-	-	-
その他	-	-	-	-	-	-	-	-	-	-	-	-	-
不詳	-	-	-	-	-	-	-	-	-	-	-	-	-
20~24歳													
總数	215	1	2	-	74	4	1	14	31	-	5	-	83
中学校	27	-	-	-	8	1	-	2	5	-	-	-	11
高校(共学)	83	1	-	-	29	1	1	3	12	-	3	-	33
高校(別学)	42	-	-	-	15	1	-	4	5	-	-	-	17
専修学校	22	-	-	-	10	1	-	2	4	-	1	-	4
短大・高専	25	-	1	-	8	-	-	1	4	-	-	-	11
女子大学・大学院	2	-	1	-	-	-	-	-	-	-	-	-	1
大学・大学院(共学)	8	-	-	-	1	-	-	1	1	-	1	-	4
その他	3	-	-	-	1	-	-	-	-	-	-	-	2
不詳	3	-	-	-	2	-	-	1	-	-	-	-	-
25~29歳													
總数	914	2	11	5	260	34	-	68	113	4	28	-	389
中学校	35	-	1	-	8	1	-	5	5	-	-	-	15
高校(共学)	302	-	2	2	76	14	-	13	41	1	11	-	142
高校(別学)	137	-	3	1	41	6	-	8	24	-	6	-	48
専修学校	109	-	2	1	33	-	-	11	13	2	2	-	45
短大・高専	209	2	2	1	62	10	-	21	18	1	5	-	87
女子大学・大学院	40	-	-	-	12	1	-	2	5	-	2	-	18
大学・大学院(共学)	73	-	1	-	26	2	-	8	5	-	2	-	29
その他	5	-	-	-	1	-	-	-	1	-	-	-	3
不詳	4	-	-	-	1	-	-	-	1	-	-	-	2
30~34歳													
總数	1,327	3	7	5	274	51	1	110	137	5	66	-	668
中学校	33	-	1	-	8	-	-	1	4	-	2	-	17
高校(共学)	412	1	-	1	80	19	-	32	49	1	23	-	206
高校(別学)	201	1	2	1	46	7	-	12	21	-	8	-	103
専修学校	173	1	2	1	27	3	-	17	17	-	8	-	97
短大・高専	345	-	2	2	80	17	1	31	30	4	22	-	156
女子大学・大学院	51	-	-	-	12	1	-	8	3	-	1	-	26
大学・大学院(共学)	106	-	-	-	19	4	-	9	13	-	1	-	60
その他	3	-	-	-	2	-	-	-	-	-	1	-	-
不詳	3	-	-	-	-	-	-	-	-	-	-	-	3
35~39歳													
總数	1,428	1	6	4	213	29	2	98	190	7	75	2	801
中学校	41	-	-	-	5	1	-	2	6	-	3	-	24
高校(共学)	415	-	2	3	62	7	1	31	57	-	21	1	230
高校(別学)	237	-	1	-	36	4	-	16	29	2	11	-	138
専修学校	173	-	1	-	20	3	-	9	26	1	7	-	106
短大・高専	358	-	1	1	53	11	-	28	50	4	26	1	183
女子大学・大学院	66	-	-	-	11	2	-	2	10	-	4	-	37
大学・大学院(共学)	125	1	1	-	22	1	1	10	11	-	3	-	75
その他	7	-	-	-	2	-	-	-	1	-	-	-	4
不詳	6	-	-	-	2	-	-	-	-	-	-	-	4
40~44歳													
總数	1,581	4	3	9	157	27	-	102	160	6	94	2	1,017
中学校	121	-	-	2	8	1	-	7	13	-	5	-	85
高校(共学)	500	-	-	3	58	9	-	40	53	4	27	2	304
高校(別学)	329	2	1	-	24	7	-	18	42	-	15	-	220
専修学校	105	1	-	-	6	4	-	5	8	-	8	-	73
短大・高専	333	-	1	2	41	2	-	21	32	2	24	-	208
女子大学・大学院	64	1	-	1	4	-	-	5	5	-	7	-	41
大学・大学院(共学)	111	-	1	1	12	4	-	5	7	-	8	-	73
その他	10	-	-	-	1	-	-	1	-	-	-	-	8
不詳	8	-	-	-	3	-	-	-	-	-	-	-	5
45~49歳													
總数	1,878	1	5	5	193	37	1	139	172	9	105	1	1,210
中学校	294	1	-	-	29	8	-	21	28	3	13	-	191
高校(共学)	641	-	3	4	77	13	-	46	61	4	46	-	387
高校(別学)	436	-	1	-	36	11	1	39	46	1	17	-	284
専修学校	111	-	-	-	14	1	-	9	11	-	9	-	67
短大・高専	249	-	1	-	26	4	-	15	22	1	13	1	166
女子大学・大学院	40	-	-	-	4	-	-	-	3	-	2	-	31
大学・大学院(共学)	80	-	-	-	3	-	-	6	1	-	5	-	65
その他	12	-	-	-	1	3	-	-	-	-	-	-	8
不詳	15	-	-	-	1	-	-	3	-	-	-	-	11

表83 妻の現在年齢別、夫の職業別、理想男女児組合わせ別、夫婦数

妻の現在年齢 ／夫の職業	総 数	男1 × 女0	男0 × 女1	男2 × 女0	男1 × 女1	男0 × 女2	男3 × 女0	男2 × 女1	男1 × 女2	男0 × 女3	そ の 他	不 詳	非 該 当
総 数	7,354	12	35	29	1,173	182	5	532	804	31	373	5	4,173
主として農林漁業	106	-	-	-	12	2	-	6	15	-	12	-	59
農林漁業以外の自営業	1,029	1	4	3	133	18	-	81	105	2	66	-	616
勤め人(専門・管理)	2,636	4	14	10	398	68	1	197	305	17	137	3	1,482
勤め人(事務・販売サービス)	2,102	6	13	7	399	66	2	143	203	6	92	-	1,165
勤め人(現場労働など)	1,070	-	4	7	169	22	-	83	124	4	54	1	602
パート・臨時雇い	32	-	-	-	6	1	-	4	3	-	1	-	17
無職・家事	38	-	-	-	7	1	-	1	5	-	2	-	22
その他の	19	-	-	-	1	-	-	2	2	-	-	-	14
不詳	322	1	-	2	48	4	2	15	42	2	9	1	196
15～19歳													
総 数	11	-	1	1	2	-	-	1	1	-	-	-	5
主として農林漁業	-	-	-	-	-	-	-	-	-	-	-	-	2
農林漁業以外の自営業	3	-	1	-	-	-	-	-	-	-	-	-	2
勤め人(専門・管理)	2	-	-	-	-	-	-	-	-	-	-	-	2
勤め人(事務・販売サービス)	1	-	-	-	-	-	-	-	-	-	-	-	1
勤め人(現場労働など)	4	-	-	1	2	-	-	1	-	-	-	-	-
パート・臨時雇い	-	-	-	-	-	-	-	-	-	-	-	-	-
無職・家事	-	-	-	-	-	-	-	-	-	-	-	-	-
その他の	-	-	-	-	-	-	-	-	-	-	-	-	-
不詳	1	-	-	-	-	-	-	-	1	-	-	-	-
20～24歳													
総 数	215	1	2	-	74	4	1	14	31	-	5	-	83
主として農林漁業	1	-	-	-	1	-	-	-	-	-	-	-	-
農林漁業以外の自営業	19	-	-	-	25	-	-	3	2	-	-	-	10
勤め人(専門・管理)	58	-	-	-	27	1	-	1	9	-	2	-	18
勤め人(事務・販売サービス)	59	1	2	-	18	1	-	1	9	-	3	-	24
勤め人(現場労働など)	52	-	-	-	15	1	-	7	8	-	-	-	21
パート・臨時雇い	4	-	-	-	3	-	-	-	-	-	-	-	1
無職・家事	1	-	-	-	-	-	-	-	-	-	-	-	1
その他の	-	-	-	-	-	-	-	-	-	-	-	-	-
不詳	21	-	-	-	6	1	1	2	3	-	-	-	8
25～29歳													
総 数	914	2	11	5	260	34	-	68	113	4	28	-	389
主として農林漁業	8	-	-	-	2	-	-	1	3	-	-	-	2
農林漁業以外の自営業	88	-	1	-	25	5	-	4	13	-	5	-	35
勤め人(専門・管理)	291	1	6	1	80	7	-	23	49	3	6	-	115
勤め人(事務・販売サービス)	331	1	3	3	102	14	-	25	27	1	9	-	146
勤め人(現場労働など)	141	-	1	1	38	7	-	11	15	-	7	-	61
パート・臨時雇い	11	-	-	-	1	1	-	1	1	-	1	-	6
無職・家事	8	-	-	-	3	-	-	-	1	-	-	-	4
その他の	2	-	-	-	1	-	-	-	-	-	-	-	1
不詳	34	-	-	-	8	-	-	3	4	-	-	-	19
30～34歳													
総 数	1,327	3	7	5	274	51	1	110	137	5	66	-	668
主として農林漁業	9	-	-	-	3	-	-	1	1	-	1	-	3
農林漁業以外の自営業	134	-	-	-	28	5	-	16	14	-	7	-	64
勤め人(専門・管理)	429	2	3	2	85	18	-	40	48	1	23	-	207
勤め人(事務・販売サービス)	495	1	3	1	107	24	1	36	53	2	16	-	251
勤め人(現場労働など)	196	-	1	1	38	3	-	15	15	2	17	-	104
パート・臨時雇い	6	-	-	-	2	-	-	1	-	-	-	-	3
無職・家事	3	-	-	-	-	-	-	-	-	-	-	-	3
その他の	1	-	-	-	-	-	-	-	-	-	-	-	1
不詳	54	-	-	1	11	1	-	1	6	-	2	-	32
35～39歳													
総 数	1,428	1	6	4	213	29	2	98	190	7	75	2	801
主として農林漁業	22	-	-	-	2	-	-	1	4	-	4	-	11
農林漁業以外の自営業	188	-	1	1	29	1	-	16	18	1	12	-	109
勤め人(専門・管理)	546	-	2	1	77	10	1	49	77	4	29	1	295
勤め人(事務・販売サービス)	430	1	1	1	70	12	-	19	49	2	22	-	253
勤め人(現場労働など)	174	-	2	1	23	3	-	9	33	-	7	1	95
パート・臨時雇い	2	-	-	-	-	-	-	-	1	-	-	-	1
無職・家事	6	-	-	-	2	1	-	-	-	-	-	-	3
その他の	3	-	-	-	-	-	-	1	1	-	-	-	1
不詳	57	-	-	-	10	2	1	3	7	-	1	-	33
40～44歳													
総 数	1,581	4	3	9	157	27	-	102	160	6	94	2	1,017
主として農林漁業	30	-	-	-	1	-	-	2	5	-	4	-	18
農林漁業以外の自営業	261	1	-	1	18	3	-	21	29	-	13	-	175
勤め人(専門・管理)	612	1	-	2	66	16	-	30	59	5	39	2	392
勤め人(事務・販売サービス)	398	1	3	2	53	5	-	28	31	1	22	-	252
勤め人(現場労働など)	211	-	-	3	15	3	-	16	24	-	13	-	137
パート・臨時雇い	3	-	-	-	-	-	-	-	1	-	-	-	2
無職・家事	6	-	-	-	-	-	-	-	2	-	-	-	1
その他の	2	-	-	-	2	-	-	1	1	-	-	-	-
不詳	58	1	-	1	2	-	-	4	8	-	2	-	40
45～49歳													
総 数	1,878	1	5	5	193	37	1	139	172	9	105	1	1,210
主として農林漁業	36	-	-	-	3	2	-	1	2	-	3	-	25
農林漁業以外の自営業	336	-	1	1	29	4	-	21	29	1	29	-	221
勤め人(専門・管理)	698	-	3	4	63	16	-	54	63	4	38	-	453
勤め人(事務・販売サービス)	388	1	1	-	49	10	1	34	34	-	20	-	238
勤め人(現場労働など)	292	-	-	-	38	5	-	24	29	2	10	-	184
パート・臨時雇い	6	-	-	-	-	-	-	2	-	-	-	-	4
無職・家事	14	-	-	-	-	-	-	1	2	-	1	-	10
その他の	11	-	-	-	-	-	-	-	-	-	-	-	11
不詳	97	-	-	-	11	-	-	2	13	2	4	1	64

表84 人口集中地区分類別、結婚持続期間別、親との結婚費用分担別、出生児数別、夫婦数および平均出生児数
— 全国 —

結婚持続期間 ／結婚費用分担	総数	出生児数							平均出生 児数(人)
		0人	1人	2人	3人	4人	5人以上	不詳	
総数									
総数	7,354	848	1,315	3,421	1,440	191	17	122	1.84
ほとんど受けない	2,025	245	380	915	392	51	4	38	1.82
半分以上夫婦負担	848	114	168	372	155	22	-	17	1.76
ほぼ半分負担	1,197	143	197	562	247	27	2	19	1.85
半分以上援助	3,004	317	519	1,445	600	84	11	28	1.88
その他・不詳	280	29	51	127	46	7	-	20	1.81
0～4年									
総数	1,304	542	569	154	8	-	-	31	0.71
ほとんど受けない	331	149	131	41	1	-	-	9	0.67
半分以上夫婦負担	176	77	80	14	1	-	-	4	0.65
ほぼ半分負担	214	89	89	31	-	-	-	5	0.72
半分以上援助	530	205	248	63	4	-	-	10	0.74
その他・不詳	53	22	21	5	2	-	-	3	0.74
5～9年									
総数	1,301	132	268	684	177	15	-	25	1.75
ほとんど受けない	322	43	78	150	34	7	-	10	1.63
半分以上夫婦負担	166	20	29	93	22	-	-	2	1.71
ほぼ半分負担	207	15	43	106	36	3	-	4	1.85
半分以上援助	558	49	107	311	81	5	-	5	1.79
その他・不詳	48	5	11	24	4	-	-	4	1.61
10～14年									
総数	1,304	71	149	697	324	42	4	17	2.10
ほとんど受けない	313	16	42	163	81	6	1	4	2.07
半分以上夫婦負担	150	7	23	72	42	3	-	3	2.07
ほぼ半分負担	228	22	25	113	60	5	1	2	2.02
半分以上援助	570	26	54	322	135	25	2	6	2.15
その他・不詳	43	-	5	27	6	3	-	2	2.17
15～19年									
総数	1,350	49	131	715	372	61	6	16	2.21
ほとんど受けない	366	16	45	174	109	19	1	2	2.20
半分以上夫婦負担	159	2	17	85	38	12	-	5	2.27
ほぼ半分負担	227	10	18	129	59	9	-	2	2.17
半分以上援助	541	20	42	293	158	20	5	3	2.24
その他・不詳	57	1	9	34	8	1	-	4	1.98
20～24年									
総数	1,436	32	115	809	410	48	5	17	2.24
ほとんど受けない	446	12	39	253	123	13	-	6	2.20
半分以上夫婦負担	139	6	14	72	41	4	-	2	2.17
ほぼ半分負担	233	4	15	132	70	7	1	4	2.28
半分以上援助	574	10	44	332	157	24	4	3	2.27
その他・不詳	44	-	3	20	19	-	-	2	2.38
25年以上									
総数	570	7	68	326	134	22	2	11	2.19
ほとんど受けない	219	2	38	127	40	5	2	5	2.09
半分以上夫婦負担	52	2	4	33	10	3	-	-	2.15
ほぼ半分負担	75	2	5	43	20	3	-	2	2.23
半分以上援助	199	-	21	109	59	9	-	1	2.28
その他・不詳	25	1	-	14	5	2	-	3	2.32
不詳									
総数	89	15	15	36	15	3	-	5	1.71
ほとんど受けない	28	7	7	7	4	1	-	2	1.42
半分以上夫婦負担	6	-	1	3	1	-	-	1	2.00
ほぼ半分負担	13	1	2	8	2	-	-	-	1.85
半分以上援助	32	7	3	15	6	1	-	-	1.72
その他・不詳	10	-	2	3	2	1	-	2	2.25

表84 人口集中地区分類別、結婚持続期間別、親との結婚費用分担、出生児数別、
夫婦数および平均出生児数（つづき）
— 非人口集中地区 —

結婚持続期間 ／結婚費用分担	総 数	出 生 児 数							平均出生 児数(人)
		0人	1人	2人	3人	4人	5人以上	不 詳	
総 数	2,553	190	382	1,207	637	89	9	39	2.03
ほとんど受けない	663	56	106	309	157	26	2	7	2.00
半分以上夫婦負担	269	25	52	113	68	5	-	6	1.91
ほぼ半分負担	381	27	53	175	108	10	2	6	2.07
半分以上援助	1,133	76	155	562	283	43	5	9	2.07
その他・不詳	107	6	16	48	21	5	-	11	2.03
0～4年									
総 数	345	111	159	64	6	-	-	5	0.90
ほとんど受けない	87	35	33	17	1	-	-	1	0.81
半分以上夫婦負担	45	16	24	3	-	-	-	2	0.70
ほぼ半分負担	50	14	21	14	-	-	-	1	1.00
半分以上援助	149	42	74	29	3	-	-	1	0.95
その他・不詳	14	4	7	1	2	-	-	-	1.07
5～9年									
総 数	416	31	72	222	73	7	-	11	1.88
ほとんど受けない	92	10	17	45	15	3	-	2	1.82
半分以上夫婦負担	41	4	10	19	7	-	-	1	1.73
ほぼ半分負担	59	3	11	27	14	1	-	3	1.98
半分以上援助	205	12	32	120	36	3	-	2	1.93
その他・不詳	19	2	2	11	1	-	-	3	1.69
10～14年									
総 数	444	17	35	233	137	15	2	5	2.24
ほとんど受けない	101	4	13	50	31	2	-	1	2.14
半分以上夫婦負担	59	3	6	29	18	1	-	2	2.14
ほぼ半分負担	67	5	4	35	22	-	1	-	2.16
半分以上援助	204	5	11	110	65	10	1	2	2.33
その他・不詳	13	-	1	9	1	2	-	-	2.31
15～19年									
総 数	522	17	43	249	178	25	4	6	2.32
ほとんど受けない	133	2	13	58	48	11	1	-	2.42
半分以上夫婦負担	54	1	4	27	19	2	-	1	2.32
ほぼ半分負担	78	3	6	37	29	2	-	1	2.27
半分以上援助	232	11	16	115	77	9	3	1	2.29
その他・不詳	25	-	4	12	5	1	-	3	2.14
20～24年									
総 数	577	8	42	311	179	28	2	7	2.32
ほとんど受けない	162	3	14	97	41	5	-	2	2.19
半分以上夫婦負担	48	1	5	22	18	2	-	-	2.31
ほぼ半分負担	95	-	9	43	36	5	1	1	2.43
半分以上援助	255	4	14	143	75	16	1	2	2.35
その他・不詳	17	-	-	6	9	-	-	2	2.60
25年以上									
総 数	222	1	24	119	60	12	1	5	2.29
ほとんど受けない	79	-	12	42	19	4	1	1	2.27
半分以上夫婦負担	19	-	2	12	5	-	-	-	2.16
ほぼ半分負担	29	1	2	17	7	2	-	-	2.24
半分以上援助	79	-	8	39	26	5	-	1	2.36
その他・不詳	16	-	-	9	3	1	-	3	2.38
不 詳									
総 数	27	5	7	9	4	2	-	-	1.67
ほとんど受けない	9	2	4	-	2	1	-	-	1.56
半分以上夫婦負担	3	-	1	1	1	-	-	-	2.00
ほぼ半分負担	3	1	-	2	-	-	-	-	1.33
半分以上援助	9	2	-	6	1	-	-	-	1.67
その他・不詳	3	-	2	-	-	1	-	-	2.00

表84 人口集中地区分類別、結婚持続期間別、親との結婚費用分担別、出生児数別、
夫婦数および平均出生児数(つづき)
— 人口集中地区 —

結婚持続期間 ／結婚費用分担	総数	出生児数							平均出生 児数(人)
		0人	1人	2人	3人	4人	5人以上	不詳	
総数									
総数	4,801	658	933	2,214	803	102	8	83	1.74
ほとんど受けない	1,362	189	274	606	235	25	2	31	1.73
半分以上夫婦負担	579	89	116	259	87	17	-	11	1.70
ほぼ半分負担	816	116	144	387	139	17	-	13	1.75
半分以上援助	1,871	241	364	883	317	41	6	19	1.77
その他・不詳	173	23	35	79	25	2	-	9	1.68
0～4年									
総数	959	431	410	90	2	-	-	26	0.64
ほとんど受けない	244	114	98	24	-	-	-	8	0.62
半分以上夫婦負担	131	61	56	11	1	-	-	2	0.63
ほぼ半分負担	164	75	68	17	-	-	-	4	0.64
半分以上援助	381	163	174	34	1	-	-	9	0.66
その他・不詳	39	18	14	4	-	-	-	3	0.61
5～9年									
総数	885	101	196	462	104	8	-	14	1.68
ほとんど受けない	230	33	61	105	19	4	-	8	1.55
半分以上夫婦負担	125	16	19	74	15	-	-	1	1.71
ほぼ半分負担	148	12	32	79	22	2	-	1	1.80
半分以上援助	353	37	75	191	45	2	-	3	1.71
その他・不詳	29	3	9	13	3	-	-	1	1.57
10～14年									
総数	860	54	114	464	187	27	2	12	2.03
ほとんど受けない	212	12	29	113	50	4	1	3	2.04
半分以上夫婦負担	91	4	17	43	24	2	-	1	2.03
ほぼ半分負担	161	17	21	78	38	5	-	2	1.96
半分以上援助	366	21	43	212	70	15	1	4	2.05
その他・不詳	30	-	4	18	5	1	-	2	2.11
15～19年									
総数	828	32	88	466	194	36	2	10	2.15
ほとんど受けない	233	14	32	116	61	8	-	2	2.07
半分以上夫婦負担	105	1	13	58	19	10	-	4	2.24
ほぼ半分負担	149	7	12	92	30	7	-	1	2.12
半分以上援助	309	9	26	178	81	11	2	2	2.21
その他・不詳	32	1	5	22	3	-	-	1	1.87
20～24年									
総数	859	24	73	498	231	20	3	10	2.19
ほとんど受けない	284	9	25	156	82	8	-	4	2.20
半分以上夫婦負担	91	5	9	50	23	2	-	2	2.09
ほぼ半分負担	138	4	6	89	34	2	-	3	2.18
半分以上援助	319	6	30	189	82	8	3	1	2.20
その他・不詳	27	-	3	14	10	-	-	-	2.26
25年以上									
総数	348	6	44	207	74	10	1	6	2.13
ほとんど受けない	140	2	26	85	21	1	1	4	1.99
半分以上夫婦負担	33	2	2	21	5	3	-	-	2.15
ほぼ半分負担	46	1	3	26	13	1	-	2	2.23
半分以上援助	120	-	13	70	33	4	-	-	2.23
その他・不詳	9	1	-	5	2	1	-	-	2.22
不詳									
総数	62	10	8	27	11	1	-	5	1.74
ほとんど受けない	19	5	3	7	2	-	-	2	1.35
半分以上夫婦負担	3	-	-	2	-	-	-	1	2.00
ほぼ半分負担	10	-	2	6	2	-	-	-	2.00
半分以上援助	23	5	3	9	5	1	-	-	1.74
その他・不詳	7	-	-	3	2	-	-	2	2.40

表85 人口集中地区分類別、結婚持続期間別、妻のライフコース別、出生児数別、
夫婦数および平均出生児数
— 全国 —

結婚持続期間/ 妻のライフコース	総数	出生児数										平均出生児数 (人)	
		0人	1人	2人	3人	4人	5人	6人	7人	8人	不詳		
総数													
総数	6,384	811	1,097	3,006	1,272	163	13	-	-	1	21	1.83	
一貫就業コース	1,721	487	217	643	331	36	4	-	-	-	3	1.55	
再就職コース	2,322	269	599	1,018	375	53	2	-	-	-	6	2.21	
専業主婦コース	1,811	-	200	1,083	457	53	5	-	-	1	12	1.72	
その他	530	55	81	262	109	21	2	-	-	-	-	1.94	
0～4年													
総数	1,152	523	486	137	4	-	-	-	-	-	2	0.67	
一貫就業コース	421	304	92	25	-	-	-	-	-	-	-	0.34	
再就職コース	628	187	348	89	3	-	-	-	-	-	1	1.34	
専業主婦コース	33	-	22	9	1	-	-	-	-	-	1	0.85	
その他	70	32	24	14	-	-	-	-	-	-	-	0.74	
5～9年													
総数	1,144	125	232	612	161	12	-	-	-	-	2	1.74	
一貫就業コース	296	88	45	123	35	4	-	-	-	-	1	1.40	
再就職コース	588	30	128	338	88	4	-	-	-	-	-	1.90	
専業主婦コース	182	-	46	109	24	2	-	-	-	-	1	1.84	
その他	78	7	13	42	14	2	-	-	-	-	-	1.88	
10～14年													
総数	1,154	69	129	618	291	39	4	-	-	-	4	2.10	
一貫就業コース	277	40	37	130	63	6	-	-	-	-	1	1.85	
再就職コース	423	25	44	219	115	17	1	-	-	-	2	2.23	
専業主婦コース	369	-	34	229	92	12	1	-	-	-	1	2.14	
その他	85	4	14	40	21	4	2	-	-	-	-	2.15	
15～19年													
総数	1,195	47	105	649	331	56	4	-	-	-	3	2.21	
一貫就業コース	290	28	16	136	98	10	2	-	-	-	-	2.18	
再就職コース	331	14	39	173	83	21	-	-	-	-	1	2.26	
専業主婦コース	464	-	38	282	126	14	2	-	-	-	2	2.18	
その他	110	5	12	58	24	11	-	-	-	-	-	2.22	
20～24年													
総数	1,239	29	92	704	364	39	5	-	-	-	6	2.25	
一貫就業コース	308	19	13	158	106	9	2	-	-	-	1	2.26	
再就職コース	239	6	25	137	63	7	1	-	-	-	-	2.30	
専業主婦コース	558	-	43	327	161	20	2	-	-	-	5	2.18	
その他	134	4	11	82	34	3	-	-	-	-	-	2.16	
25年以上													
総数	448	6	47	264	111	15	-	-	-	1	4	2.20	
一貫就業コース	112	-	11	67	27	7	-	-	-	-	-	2.27	
再就職コース	93	4	13	51	20	3	-	-	-	-	2	2.25	
専業主婦コース	195	-	17	120	51	4	-	-	-	1	2	2.05	
その他	48	2	6	26	13	1	-	-	-	-	-	2.10	
不詳													
総数	52	12	6	22	10	2	-	-	-	-	-	1.69	
一貫就業コース	17	8	3	4	2	-	-	-	-	-	-	1.00	
再就職コース	20	3	2	11	3	1	-	-	-	-	-	2.40	
専業主婦コース	10	-	-	7	2	1	-	-	-	-	-	1.85	
その他	5	1	1	-	3	-	-	-	-	-	-	2.00	

ライフコースが、不詳のもの(970件)は省略。

表85 人口集中地区分類別、結婚持続期間別、妻のライフコース別、出生児数別、
夫婦数および平均出生児数（つづき）
— 非人口集中地区 —

結婚持続期間/ 妻のライフコース	総 数	出 生 児 数										平均出 生児数 (人)	
		0人	1人	2人	3人	4人	5人	6人	7人	8人	不詳		
総 数													
総 数	2,204	184	314	1,055	561	75	7	1	-	-	7	2.03	
一貫就業コース	721	105	91	312	187	21	3	-	-	-	2	1.91	
再就職コース	580	65	130	251	117	17	-	-	-	-	-	2.32	
専業主婦コース	710	-	62	391	217	31	3	-	-	1	5	1.81	
そ の 他	193	14	31	101	40	6	1	-	-	-	-	1.98	
0～4年													
総 数	310	109	141	57	3	-	-	-	-	-	-	0.85	
一貫就業コース	109	58	37	14	-	-	-	-	-	-	-	0.60	
再就職コース	159	42	84	31	2	-	-	-	-	-	-	1.42	
専業主婦コース	12	-	8	3	1	-	-	-	-	-	-	0.96	
そ の 他	30	9	12	9	-	-	-	-	-	-	-	1.00	
5～9年													
総 数	364	30	64	194	69	6	-	-	-	-	1	1.88	
一貫就業コース	104	17	16	50	18	3	-	-	-	-	-	1.75	
再就職コース	153	10	23	85	34	1	-	-	-	-	-	1.89	
専業主婦コース	76	-	19	46	9	1	-	-	-	-	1	1.95	
そ の 他	31	3	6	13	8	1	-	-	-	-	-	1.94	
10～14年													
総 数	385	16	30	203	120	13	2	-	-	-	1	2.23	
一貫就業コース	129	10	14	62	38	4	-	-	-	-	1	2.09	
再就職コース	96	6	6	47	35	2	-	-	-	-	-	2.36	
専業主婦コース	133	-	7	80	38	7	1	-	-	-	-	2.22	
そ の 他	27	-	3	14	9	-	1	-	-	-	-	2.33	
15～19年													
総 数	462	17	30	227	161	24	3	-	-	-	-	2.33	
一貫就業コース	155	11	9	68	62	3	2	-	-	-	-	2.28	
再就職コース	81	5	5	38	23	10	-	-	-	-	-	2.41	
専業主婦コース	186	-	12	96	69	8	1	-	-	-	-	2.35	
そ の 他	40	1	4	25	7	3	-	-	-	-	-	2.17	
20～24年													
総 数	501	7	30	278	158	23	2	-	-	-	3	2.33	
一貫就業コース	168	5	9	88	58	6	1	-	-	-	1	2.32	
再就職コース	62	1	6	35	17	3	-	-	-	-	-	2.41	
専業主婦コース	223	-	11	124	72	13	1	-	-	-	2	2.24	
そ の 他	48	1	4	31	11	1	-	-	-	-	-	2.15	
25年以上													
総 数	168	1	16	92	49	8	-	-	-	-	2	2.32	
一貫就業コース	43	-	5	27	10	1	-	-	-	-	-	2.32	
再就職コース	27	1	4	15	6	1	-	-	-	-	-	2.41	
専業主婦コース	77	-	5	41	28	1	-	-	-	-	2	2.07	
そ の 他	21	-	2	9	5	5	-	-	-	-	-	2.29	
不 詳													
総 数	13	4	3	4	1	1	-	-	-	-	-	1.38	
一貫就業コース	9	4	1	3	1	-	-	-	-	-	-	1.11	
再就職コース	2	-	2	-	-	-	-	-	-	-	-	3.00	
専業主婦コース	2	-	-	1	-	1	-	-	-	-	-	1.00	
そ の 他	-	-	-	-	-	-	-	-	-	-	-	-	

ライフコースが、不詳のもの(970件)は省略。

表85 人口集中地区分類別、結婚持続期間別、妻のライフコース別、出生児数別、
夫婦数および平均出生児数（つづき）
— 人口集中地区 —

結婚持続期間/ 妻のライフコース	総 数	出 生 児 数										平均出 生児数 (人)	
		0人	1人	2人	3人	4人	5人	6人	7人	8人	不詳		
総 数													
総 数	4,180	627	783	1,951	711	88	6	-	-	-	-	14	1.73
一貫就業コース	1,000	382	126	331	144	15	1	-	-	-	-	1	1.29
再就職コース	1,742	204	469	767	258	36	2	-	-	-	-	6	2.14
専業主婦コース	1,101	-	138	692	240	22	2	-	-	-	-	7	1.69
そ の 他	337	41	50	161	69	15	1	-	-	-	-	-	1.91
0～4年													
総 数	842	414	345	80	1	-	-	-	-	-	-	2	0.67
一貫就業コース	312	246	55	11	-	-	-	-	-	-	-	-	0.34
再就職コース	469	145	264	58	1	-	-	-	-	-	-	1	1.34
専業主婦コース	21	-	14	6	-	-	-	-	-	-	-	1	0.85
そ の 他	40	23	12	5	-	-	-	-	-	-	-	-	0.74
5～9年													
総 数	780	95	168	418	92	6	-	-	-	-	-	1	1.74
一貫就業コース	192	71	29	73	17	1	-	-	-	-	-	1	1.40
再就職コース	435	20	105	253	54	3	-	-	-	-	-	-	1.90
専業主婦コース	106	-	27	63	15	1	-	-	-	-	-	-	1.84
そ の 他	47	4	7	29	6	1	-	-	-	-	-	-	1.88
10～14年													
総 数	769	53	99	415	171	26	2	-	-	-	-	3	2.10
一貫就業コース	148	30	23	68	25	2	-	-	-	-	-	-	1.85
再就職コース	327	19	38	172	80	15	1	-	-	-	-	2	2.23
専業主婦コース	236	-	27	149	54	5	-	-	-	-	-	1	2.14
そ の 他	58	4	11	26	12	4	1	-	-	-	-	-	2.15
15～19年													
総 数	733	30	75	422	170	32	1	-	-	-	-	3	2.21
一貫就業コース	135	17	7	68	36	7	-	-	-	-	-	-	2.18
再就職コース	250	9	34	135	60	11	-	-	-	-	-	1	2.26
専業主婦コース	278	-	26	186	57	6	1	-	-	-	-	2	2.18
そ の 他	70	4	8	33	17	8	-	-	-	-	-	-	2.22
20～24年													
総 数	738	22	62	426	206	16	3	-	-	-	-	3	2.25
一貫就業コース	140	14	4	70	48	3	1	-	-	-	-	-	2.26
再就職コース	177	5	19	102	46	4	1	-	-	-	-	-	2.30
専業主婦コース	335	-	32	203	89	7	1	-	-	-	-	3	2.18
そ の 他	86	3	7	51	23	2	-	-	-	-	-	-	2.16
25年以上													
総 数	279	5	31	172	62	7	-	-	-	-	-	2	2.20
一貫就業コース	65	-	6	40	17	2	-	-	-	-	-	-	2.27
再就職コース	66	3	9	36	14	2	-	-	-	-	-	2	2.25
専業主婦コース	117	-	12	79	23	3	-	-	-	-	-	-	2.05
そ の 他	31	2	4	17	8	-	-	-	-	-	-	-	2.10
不 詳													
総 数	39	8	3	18	9	1	-	-	-	-	-	-	1.69
一貫就業コース	8	4	2	1	1	-	-	-	-	-	-	-	1.00
再就職コース	18	3	-	11	3	1	-	-	-	-	-	-	2.40
専業主婦コース	8	-	-	6	2	-	-	-	-	-	-	-	1.85
そ の 他	5	1	1	-	3	-	-	-	-	-	-	-	2.00

ライフコースが、不詳のもの(970件)は省略。

表86 人口集中地区分類別、結婚持続期間別、妻のライフコース別、予定子ども数別、夫婦数および平均予定子ども数
— 全国 —

結婚持続期間/ 妻のライフコース	総数	予 定 子 ども 数										平均予定 子ども数 (人)	
		0人	1人	2人	3人	4人	5人	6人	7人	8人	不詳		
総 数													
総 数	5,809	143	536	3,466	1,461	153	13	-	-	1	36	2.17	
一貫就業コース	1,538	92	137	838	423	33	4	-	-	-	11	2.12	
再就職コース	1,686	3	150	1,046	420	49	5	-	-	1	12	2.23	
専業主婦コース	2,111	35	198	1,307	507	53	3	-	-	-	8	2.17	
そ の 他	474	13	51	275	111	18	1	-	-	-	5	2.16	
0～4年													
総 数	1,002	22	87	668	212	10	2	-	-	-	1	2.11	
一貫就業コース	364	13	32	230	82	6	1	-	-	-	-	2.11	
再就職コース	33	-	8	15	9	1	-	-	-	-	-	2.09	
専業主婦コース	539	6	40	385	105	2	1	-	-	-	-	2.11	
そ の 他	66	3	7	38	16	1	-	-	-	-	1	2.08	
5～9年													
総 数	1,060	34	106	646	243	28	-	-	-	-	3	2.12	
一貫就業コース	270	26	36	137	61	7	-	-	-	-	3	1.95	
再就職コース	161	-	21	104	27	9	-	-	-	-	-	2.15	
専業主婦コース	558	5	43	359	142	9	-	-	-	-	-	2.19	
そ の 他	71	3	6	46	13	3	-	-	-	-	-	2.10	
10～14年													
総 数	1,089	30	115	612	286	39	4	-	-	-	3	2.19	
一貫就業コース	257	17	33	135	66	4	1	-	-	-	1	2.04	
再就職コース	361	-	31	224	90	14	1	-	-	-	1	2.25	
専業主婦コース	392	11	39	211	110	19	1	-	-	-	1	2.24	
そ の 他	79	2	12	42	20	2	1	-	-	-	-	2.14	
15～19年													
総 数	1,124	30	98	628	310	46	4	-	-	-	8	2.23	
一貫就業コース	275	20	17	133	89	11	2	-	-	-	3	2.23	
再就職コース	441	-	33	278	117	10	2	-	-	-	1	2.25	
専業主婦コース	309	8	38	162	82	17	-	-	-	-	2	2.20	
そ の 他	99	2	10	55	22	8	-	-	-	-	2	2.27	
20～24年													
総 数	1,122	23	84	663	312	24	3	-	-	-	13	2.22	
一貫就業コース	273	14	10	147	97	3	-	-	-	-	2	2.24	
再就職コース	513	3	41	310	136	14	2	-	-	-	7	2.24	
専業主婦コース	220	4	23	132	53	4	1	-	-	-	3	2.15	
そ の 他	116	2	10	74	26	3	-	-	-	-	1	2.16	
25年以上													
総 数	367	2	41	227	84	6	-	-	-	1	6	2.16	
一貫就業コース	86	-	7	51	25	2	-	-	-	-	1	2.25	
再就職コース	170	-	16	111	38	1	-	-	-	1	3	2.18	
専業主婦コース	73	1	12	45	11	2	-	-	-	-	2	2.01	
そ の 他	38	1	6	20	10	1	-	-	-	-	-	2.11	
不 詳													
総 数	45	2	5	22	14	-	-	-	-	-	2	2.12	
一貫就業コース	13	2	2	5	3	-	-	-	-	-	1	1.75	
再就職コース	7	-	-	4	3	-	-	-	-	-	-	2.43	
専業主婦コース	20	-	3	13	4	-	-	-	-	-	-	2.05	
そ の 他	5	-	-	-	4	-	-	-	-	-	1	3.00	

ライフコースが不詳のもの(970件)、予定子ども数が明確でないもの(575件)は省略。

表86 人口集中地区分類別、結婚持続期間別、妻のライフコース別、予定子ども数別、夫婦数および平均予定子ども数(つづき)
— 非人口集中地区 —

結婚持続期間/ 妻のライフコース	総数	予定子ども数										平均予定 子ども数 (人)	
		0人	1人	2人	3人	4人	5人	6人	7人	8人	不詳		
総数													
総数	2,007	36	144	1,138	596	72	7	-	-	1	13	2.28	
一貫就業コース	651	20	45	343	224	12	2	-	-	-	5	2.26	
再就職コース	654	1	45	375	191	34	3	-	-	1	4	2.35	
専業主婦コース	528	12	36	316	143	19	1	-	-	-	1	2.24	
その他の	174	3	18	104	38	7	1	-	-	-	3	2.20	
0～4年													
総数	276	5	21	179	65	4	1	-	-	-	1	2.16	
一貫就業コース	93	2	5	59	26	1	-	-	-	-	-	2.20	
再就職コース	12	-	4	3	4	1	-	-	-	-	-	2.17	
専業主婦コース	142	2	9	102	27	1	1	-	-	-	-	2.13	
その他の	29	1	3	15	8	1	-	-	-	-	1	2.18	
5～9年													
総数	343	6	30	200	90	16	-	-	-	-	1	2.23	
一貫就業コース	100	3	10	51	32	3	-	-	-	-	1	2.22	
再就職コース	70	-	9	46	8	7	-	-	-	-	-	2.19	
専業主婦コース	145	2	8	86	45	4	-	-	-	-	-	2.28	
その他の	28	1	3	17	5	2	-	-	-	-	-	2.14	
10～14年													
総数	364	7	22	201	116	15	2	-	-	-	1	2.32	
一貫就業コース	122	4	10	63	41	3	-	-	-	-	1	2.24	
再就職コース	131	-	4	81	36	9	1	-	-	-	-	2.40	
専業主婦コース	85	3	5	43	31	3	-	-	-	-	-	2.31	
その他の	26	-	3	14	8	-	1	-	-	-	-	2.31	
15～19年													
総数	435	11	31	217	149	20	3	-	-	-	4	2.34	
一貫就業コース	147	6	11	66	58	3	2	-	-	-	1	2.32	
再就職コース	174	-	11	91	63	7	1	-	-	-	1	2.40	
専業主婦コース	75	4	5	36	22	8	-	-	-	-	-	2.33	
その他の	39	1	4	24	6	2	-	-	-	-	2	2.17	
20～24年													
総数	442	6	23	255	138	15	1	-	-	-	4	2.31	
一貫就業コース	149	5	5	81	55	2	-	-	-	-	1	2.30	
再就職コース	198	1	11	114	59	10	1	-	-	-	2	2.35	
専業主婦コース	56	-	4	33	16	2	-	-	-	-	1	2.29	
その他の	39	-	3	27	8	1	-	-	-	-	-	2.18	
25年以上													
総数	136	1	15	81	35	2	-	-	-	1	1	2.21	
一貫就業コース	33	-	3	20	10	-	-	-	-	-	-	2.21	
再就職コース	67	-	6	39	20	-	-	-	-	1	1	2.30	
専業主婦コース	23	1	4	15	2	1	-	-	-	-	-	1.91	
その他の	13	-	2	7	3	1	-	-	-	-	-	2.23	
不詳													
総数	11	-	2	5	3	-	-	-	-	-	1	2.10	
一貫就業コース	7	-	1	3	2	-	-	-	-	-	1	2.17	
再就職コース	2	-	-	1	1	-	-	-	-	-	-	2.50	
専業主婦コース	2	-	1	1	-	-	-	-	-	-	-	1.50	
その他の	-	-	-	-	-	-	-	-	-	-	-	-	

ライフコースが不詳のもの(970件)、予定子ども数が明確でないもの(575件)は省略。

表86 人口集中地区分類別、結婚持続期間別、妻のライフコース別、予定子ども数別、
夫婦数および平均予定子ども数（つづき）
— 人口集中地区 —

結婚持続期間/ 妻のライフコース	総数	予 定 子 ども 数										平均予定 子ども数 (人)	
		0人	1人	2人	3人	4人	5人	6人	7人	8人	不詳		
総 数													
総 数	3,802	107	392	2,328	865	81	6	-	-	-	-	23	2.12
一貫就業コース	887	72	92	495	199	21	2	-	-	-	-	6	2.02
再就職コース	1,032	2	105	671	229	15	2	-	-	-	-	8	2.15
専業主婦コース	1,583	23	162	991	364	34	2	-	-	-	-	7	2.15
そ の 他	300	10	33	171	73	11	-	-	-	-	-	2	2.14
0～4年													
総 数	726	17	66	489	147	6	1	-	-	-	-	-	2.09
一貫就業コース	271	11	27	171	56	5	1	-	-	-	-	-	2.08
再就職コース	21	-	4	12	5	-	-	-	-	-	-	-	2.05
専業主婦コース	397	4	31	283	78	1	-	-	-	-	-	-	2.10
そ の 他	37	2	4	23	8	-	-	-	-	-	-	-	2.00
5～9年													
総 数	717	28	76	446	153	12	-	-	-	-	-	2	2.06
一貫就業コース	170	23	26	86	29	4	-	-	-	-	-	2	1.79
再就職コース	91	-	12	58	19	2	-	-	-	-	-	-	2.12
専業主婦コース	413	3	35	273	97	5	-	-	-	-	-	-	2.16
そ の 他	43	2	3	29	8	1	-	-	-	-	-	-	2.07
10～14年													
総 数	725	23	93	411	170	24	2	-	-	-	-	2	2.12
一貫就業コース	134	13	23	72	25	1	-	-	-	-	-	-	1.86
再就職コース	231	-	27	143	54	5	1	-	-	-	-	1	2.16
専業主婦コース	307	8	34	168	79	16	1	-	-	-	-	1	2.22
そ の 他	53	2	9	28	12	2	-	-	-	-	-	-	2.06
15～19年													
総 数	689	19	67	411	161	26	1	-	-	-	-	4	2.17
一貫就業コース	128	14	6	67	31	8	-	-	-	-	-	2	2.12
再就職コース	267	-	22	187	54	3	1	-	-	-	-	-	2.15
専業主婦コース	234	4	33	126	60	9	-	-	-	-	-	2	2.16
そ の 他	60	1	6	31	16	6	-	-	-	-	-	-	2.33
20～24年													
総 数	680	17	61	408	174	9	2	-	-	-	-	9	2.15
一貫就業コース	124	9	5	66	42	1	-	-	-	-	-	1	2.17
再就職コース	315	2	30	196	77	4	1	-	-	-	-	5	2.17
専業主婦コース	164	4	19	99	37	2	1	-	-	-	-	2	2.11
そ の 他	77	2	7	47	18	2	-	-	-	-	-	1	2.14
25年以上													
総 数	231	1	26	146	49	4	-	-	-	-	-	5	2.12
一貫就業コース	53	-	4	31	15	2	-	-	-	-	-	1	2.27
再就職コース	103	-	10	72	18	1	-	-	-	-	-	2	2.10
専業主婦コース	50	-	8	30	9	1	-	-	-	-	-	2	2.06
そ の 他	25	1	4	13	7	-	-	-	-	-	-	-	2.04
不 詳													
総 数	34	2	3	17	11	-	-	-	-	-	-	1	2.12
一貫就業コース	6	2	1	2	1	-	-	-	-	-	-	-	1.33
再就職コース	5	-	-	3	2	-	-	-	-	-	-	-	2.40
専業主婦コース	18	-	2	12	4	-	-	-	-	-	-	-	2.11
そ の 他	5	-	-	-	4	-	-	-	-	-	-	1	3.00

ライフコースが不詳のもの(970件)、予定子ども数が明確でないもの(575件)は省略。

表87 人口集中地区分類別、第1子乳児期の妻の就業別、第1子乳児期の主な保育担当者別、
出生児数別、夫婦数および平均出生児数
— 全国 —

第1子乳児期の 妻の就業/主な保育担当者	総数	出生児数								平均出生 児数(人)
		1人	2人	3人	4人	5人	6人	7人	8人	
総数										
総数	5,811	1,143	3,152	1,329	173	13	-	-	1	2.10
妻	5,811	1,143	3,152	1,329	173	13	-	-	1	2.10
夫	1,971	454	1,052	407	55	3	-	-	-	2.04
同居している夫の親	858	112	452	254	36	4	-	-	-	2.26
同居している妻の親	258	51	143	49	13	2	-	-	-	2.12
近くに別居している夫の親	241	64	121	49	7	-	-	-	-	2.00
近くに別居している妻の親	734	209	371	137	15	2	-	-	-	1.95
その他の親族	146	29	78	33	6	-	-	-	-	2.11
認可の保育園	163	38	87	34	4	-	-	-	-	2.02
企業内保育園	32	3	17	12	-	-	-	-	-	2.28
その他の保育施設	55	15	25	15	-	-	-	-	-	2.00
個人家庭保育やベビーシッター 育児休業	66	14	35	13	4	-	-	-	-	2.11
	162	56	74	29	3	-	-	-	-	1.87
雇用										
総数	888	161	477	232	16	2	-	-	-	2.12
妻	888	161	477	232	16	2	-	-	-	2.12
夫	185	32	102	46	4	1	-	-	-	2.14
同居している夫の親	296	32	160	97	5	2	-	-	-	2.27
同居している妻の親	95	13	59	18	5	-	-	-	-	2.16
近くに別居している夫の親	75	18	38	15	4	-	-	-	-	2.07
近くに別居している妻の親	156	40	81	33	2	-	-	-	-	1.98
その他の親族	41	8	21	12	-	-	-	-	-	2.10
認可の保育園	113	27	60	25	1	-	-	-	-	2.00
企業内保育園	27	1	16	10	-	-	-	-	-	2.33
その他の保育施設	36	7	17	12	-	-	-	-	-	2.14
個人家庭保育やベビーシッター 育児休業	37	6	22	9	-	-	-	-	-	2.08
	129	44	58	24	3	-	-	-	-	1.89
自営・農業										
総数	407	51	199	127	27	3	-	-	-	2.34
妻	407	51	199	127	27	3	-	-	-	2.34
夫	153	22	72	51	8	-	-	-	-	2.29
同居している夫の親	122	12	51	44	13	2	-	-	-	2.52
同居している妻の親	33	5	22	4	1	1	-	-	-	2.12
近くに別居している夫の親	23	2	16	5	-	-	-	-	-	2.13
近くに別居している妻の親	49	7	29	12	1	-	-	-	-	2.14
その他の親族	23	5	12	3	3	-	-	-	-	2.17
認可の保育園	14	3	8	2	1	-	-	-	-	2.07
企業内保育園	1	1	-	-	-	-	-	-	-	1.00
その他の保育施設	3	2	1	-	-	-	-	-	-	1.33
個人家庭保育やベビーシッター 育児休業	7	3	2	-	1	-	-	-	-	2.00
	1	-	1	-	-	-	-	-	-	2.00

表87 人口集中地区分類別、第1子乳児期の妻の就業別、第1子乳児期の主な保育担当者別、
 出生児数別、夫婦数および平均出生児数
 — 全国(つづき) —

第1子乳児期の 妻の就業/主な保育担当者	総数	出生児数								平均出生 児数(人)
		1人	2人	3人	4人	5人	6人	7人	8人	
パート・臨時										
総数	102	32	52	15	3	-	-	-	-	1.89
妻	102	32	52	15	3	-	-	-	-	1.89
夫	27	11	11	5	-	-	-	-	-	1.78
同居している夫の親	11	4	5	2	-	-	-	-	-	1.82
同居している妻の親	3	1	1	15	-	-	-	-	-	1.33
近くに別居している夫の親	11	2	8	1	-	-	-	-	-	1.91
近くに別居している妻の親	23	9	11	2	1	-	-	-	-	1.78
その他の親族	3	1	1	1	-	-	-	-	-	2.00
認可の保育園	12	6	5	-	1	-	-	-	-	1.67
企業内保育園	1	32	-	1	-	-	-	-	-	3.00
その他の保育施設	5	1	2	2	-	-	-	-	-	2.20
個人家庭保育やベビーシッター	11	3	6	2	-	-	-	-	-	1.91
育児休業	2	2	-	-	-	-	-	-	-	1.00
不就業										
総数	2,956	670	1,640	572	69	5	-	-	-	2.02
妻	2,956	670	1,640	572	69	5	-	-	-	2.02
夫	1,168	300	638	203	25	2	-	-	-	1.96
同居している夫の親	200	32	113	48	7	-	-	-	-	2.15
同居している妻の親	65	17	35	9	4	-	-	-	-	2.00
近くに別居している夫の親	106	35	49	21	1	-	-	-	-	1.89
近くに別居している妻の親	370	115	182	66	6	1	-	-	-	1.91
その他の親族	54	11	27	13	3	-	-	-	-	2.15
認可の保育園	13	1	8	3	1	-	-	-	-	2.31
企業内保育園	1	1	-	-	-	-	-	-	-	1.00
その他の保育施設	10	5	4	1	-	-	-	-	-	1.60
個人家庭保育やベビーシッター	5	2	2	-	1	-	-	-	-	2.00
育児休業	16	7	8	1	-	-	-	-	-	1.63

主な保育の担当者についての回答は複数選択である。子どもが1人以上あり、第1子乳児期の保育の担当者、および妻の就業状況が記入されているもの(不詳1,543件は省略)。

表87 人口集中地区分類別、第1子乳児期の妻の就業別、第1子乳児期の主な保育担当者別、
 出生児数別、夫婦数および平均出生児数(つづき)
 — 非人口集中地区 —

第1子乳児期の 妻の就業/主な保育担当者	総数	出生児数								平均出生 児数(人)
		1人	2人	3人	4人	5人	6人	7人	8人	
総数										
総数	2,102	326	1,104	584	80	7	-	-	1	2.21
妻	2,102	326	1,104	584	80	7	-	-	1	2.21
夫	595	115	303	153	23	1	-	-	-	2.15
同居している夫の親	504	61	249	166	25	3	-	-	-	2.33
同居している妻の親	134	25	68	33	7	1	-	-	-	2.19
近くに別居している夫の親	69	17	34	15	3	-	-	-	-	2.06
近くに別居している妻の親	221	55	119	41	5	1	-	-	-	2.00
その他の親族	61	8	38	12	3	-	-	-	-	2.16
認可の保育園	54	11	27	15	1	-	-	-	-	2.11
企業内保育園	14	1	8	5	-	-	-	-	-	2.29
その他の保育施設	12	3	5	4	-	-	-	-	-	2.08
個人家庭保育やベビーシッター	24	4	12	6	2	-	-	-	-	2.25
育児休業	57	13	25	19	-	-	-	-	-	2.11
雇用										
総数	447	74	226	138	7	2	-	-	-	2.19
妻	447	74	226	138	7	2	-	-	-	2.19
夫	87	14	44	26	2	1	-	-	-	2.22
同居している夫の親	204	23	103	72	4	2	-	-	-	2.31
同居している妻の親	56	10	30	13	3	-	-	-	-	2.16
近くに別居している夫の親	30	8	16	5	1	-	-	-	-	1.97
近くに別居している妻の親	60	12	35	13	-	-	-	-	-	2.02
その他の親族	26	2	16	8	-	-	-	-	-	2.23
認可の保育園	43	10	21	11	1	-	-	-	-	2.07
企業内保育園	12	1	7	4	-	-	-	-	-	2.25
その他の保育施設	10	3	3	4	-	-	-	-	-	2.10
個人家庭保育やベビーシッター	17	3	9	5	-	-	-	-	-	2.12
育児休業	42	10	17	15	-	-	-	-	-	2.12
自営・農業										
総数	197	23	94	63	15	2	-	-	-	2.39
妻	197	23	94	63	15	2	-	-	-	2.39
夫	70	12	30	25	3	-	-	-	-	2.27
同居している夫の親	71	6	23	31	10	1	-	-	-	2.68
同居している妻の親	16	1	12	2	1	-	-	-	-	2.19
近くに別居している夫の親	13	2	8	3	-	-	-	-	-	2.08
近くに別居している妻の親	25	5	16	4	-	-	-	-	-	1.96
その他の親族	10	2	5	-	3	-	-	-	-	2.40
認可の保育園	-	-	-	-	-	-	-	-	-	2.39
企業内保育園	-	-	-	-	-	-	-	-	-	2.39
その他の保育施設	1	-	1	-	-	-	-	-	-	2.00
個人家庭保育やベビーシッター	1	1	-	-	-	-	-	-	-	1.00
育児休業	1	-	1	-	-	-	-	-	-	2.00

表87 人口集中地区分類別、第1子乳児期の妻の就業別、第1子乳児期の主な保育担当者別、
 出生児数別、夫婦数および平均出生児数(つづき)
 — 非人口集中地区(つづき) —

第1子乳児期の妻の就業/主な保育担当者	総数	出生児数								平均出生児数(人)
		1人	2人	3人	4人	5人	6人	7人	8人	
パート・臨時										
総数	66	11	39	12	4	-	-	-	-	2.14
妻	66	11	39	12	4	-	-	-	-	2.14
夫	10	2	8	-	-	-	-	-	-	1.80
同居している夫の親	31	6	18	6	1	-	-	-	-	2.06
同居している妻の親	3	1	2	-	-	-	-	-	-	1.67
近くに別居している夫の親	2	1	1	-	-	-	-	-	-	1.50
近くに別居している妻の親	12	3	8	1	-	-	-	-	-	1.83
その他の親族	4	-	3	1	-	-	-	-	-	2.25
認可の保育園	2	-	1	1	-	-	-	-	-	2.50
企業内保育園	1	-	1	-	-	-	-	-	-	2.00
その他の保育施設	-	-	-	12	-	-	-	-	-	2.14
個人家庭保育やベビーシッター	2	-	1	-	1	-	-	-	-	3.00
育児休業	1	-	1	-	-	-	-	-	-	2.00
不就業										
総数	1,392	218	745	371	54	3	-	-	1	2.20
妻	1,392	218	745	371	54	3	-	-	1	2.20
夫	428	87	221	102	18	-	-	-	-	2.12
同居している夫の親	198	26	105	57	10	-	-	-	-	2.26
同居している妻の親	59	13	24	18	3	-	-	-	-	2.24
近くに別居している夫の親	24	6	9	7	2	-	-	-	-	2.21
近くに別居している妻の親	124	35	60	23	5	-	-	-	-	2.01
その他の親族	21	4	14	3	-	-	-	-	-	1.95
認可の保育園	9	1	5	3	-	-	-	-	-	2.22
企業内保育園	1	-	-	1	-	-	-	-	-	3.00
その他の保育施設	1	-	1	-	-	-	-	-	-	2.00
個人家庭保育やベビーシッター	4	-	2	1	-	-	-	-	-	2.75
育児休業	13	3	6	4	-	-	-	-	-	2.08

主な保育の担当者についての回答は複数選択である。子どもが1人以上あり、第1子乳児期の保育の担当者、および妻の就業状況が記入されているもの(不詳1,543件は省略)。

表87 人口集中地区分類別、第1子乳児期の妻の就業別、第1子乳児期の主な保育担当者別、
 出生児数別、夫婦数および平均出生児数(つづき)
 — 人口集中地区 —

第1子乳児期の 妻の就業/主な保育担当者	総数	出生児数								平均出生 児数(人)
		1人	2人	3人	4人	5人	6人	7人	8人	
総数										
総数	3,709	817	2,084	745	93	6	-	-	-	2.04
妻	3,709	817	2,084	745	93	6	-	-	-	2.04
夫	1,376	339	749	254	32	2	-	-	-	1.99
同居している夫の親	354	51	203	88	11	1	-	-	-	2.18
同居している妻の親	124	26	75	16	6	1	-	-	-	2.04
近くに別居している夫の親	172	47	87	34	4	-	-	-	-	1.97
近くに別居している妻の親	513	154	252	96	10	1	-	-	-	1.93
その他の親族	85	21	40	21	3	-	-	-	-	2.07
認可の保育園	109	27	60	19	3	-	-	-	-	1.98
企業内保育園	18	2	9	7	-	-	-	-	-	2.28
その他の保育施設	43	12	20	11	-	-	-	-	-	1.98
個人家庭保育やベビーシッター 育児休業	42 105	10 43	23 49	7 10	2 3	-	-	-	-	2.02 2.04
雇用										
総数	441	87	251	94	9	-	-	-	-	2.06
妻	441	87	251	94	9	-	-	-	-	2.06
夫	98	18	58	20	2	-	-	-	-	2.06
同居している夫の親	92	9	57	25	1	-	-	-	-	2.20
同居している妻の親	39	3	29	5	2	-	-	-	-	2.15
近くに別居している夫の親	45	10	22	10	3	-	-	-	-	2.13
近くに別居している妻の親	96	28	46	20	2	-	-	-	-	1.96
その他の親族	15	6	5	4	-	-	-	-	-	1.87
認可の保育園	70	17	39	14	-	-	-	-	-	1.96
企業内保育園	15	-	9	6	-	-	-	-	-	2.40
その他の保育施設	26	4	14	8	-	-	-	-	-	2.15
個人家庭保育やベビーシッター 育児休業	20 87	3 34	13 41	4 9	- 3	-	-	-	-	2.05 1.78
自営・農業										
総数	210	28	105	64	12	1	-	-	-	2.30
妻	210	28	105	64	12	1	-	-	-	2.30
夫	83	10	42	26	5	-	-	-	-	2.31
同居している夫の親	51	6	28	13	3	1	-	-	-	2.31
同居している妻の親	17	4	10	2	-	1	-	-	-	2.06
近くに別居している夫の親	10	-	8	2	-	-	-	-	-	2.20
近くに別居している妻の親	24	2	13	8	1	-	-	-	-	2.33
その他の親族	13	3	7	3	-	-	-	-	-	2.00
認可の保育園	14	3	8	2	1	-	-	-	-	2.07
企業内保育園	1	1	-	-	-	-	-	-	-	1.00
その他の保育施設	2	2	-	-	-	-	-	-	-	1.00
個人家庭保育やベビーシッター 育児休業	6 -	2 -	2 -	1 -	1 -	-	-	-	-	2.17 2.30

表87 人口集中地区分類別、第1子乳児期の妻の就業別、第1子乳児期の主な保育担当者別、
 出生児数別、夫婦数および平均出生児数(つづき)
 — 人口集中地区(つづき) —

第1子乳児期の妻の就業/主な保育担当者	総数	出生児数								平均出生児数(人)
		1人	2人	3人	4人	5人	6人	7人	8人	
パート・臨時										
総数	168	43	91	27	7	-	-	-	-	1.99
妻	168	43	91	27	7	-	-	-	-	1.99
夫	37	13	19	5	-	-	-	-	-	1.78
同居している夫の親	42	10	23	8	1	-	-	-	-	2.00
同居している妻の親	6	3	3	-	-	-	-	-	-	1.50
近くに別居している夫の親	13	3	9	1	-	-	-	-	-	1.85
近くに別居している妻の親	35	12	19	3	1	-	-	-	-	1.80
その他の親族	7	6	4	2	-	-	-	-	-	2.14
認可の保育園	14	-	6	1	1	-	-	-	-	1.79
企業内保育園	2	1	1	1	-	-	-	-	-	2.50
その他の保育施設	5	3	2	2	-	-	-	-	-	2.20
個人家庭保育やベビーシッター	13	2	7	2	1	-	-	-	-	2.08
育児休業	3		1	-	-	-	-	-	-	1.33
不就業										
総数	4,348	888	2,385	943	123	8	-	-	1	2.08
妻	4,348	888	2,385	943	123	8	-	-	1	2.08
夫	1,596	387	859	305	43	2	-	-	-	2.01
同居している夫の親	398	58	218	105	17	-	-	-	-	2.20
同居している妻の親	124	30	59	27	7	1	-	-	-	2.11
近くに別居している夫の親	130	41	58	28	3	-	-	-	-	1.95
近くに別居している妻の親	494	150	242	89	11	2	-	-	-	1.93
その他の親族	75	15	41	16	3	-	-	-	-	2.09
認可の保育園	22	2	13	6	1	-	-	-	-	2.27
企業内保育園	2	1	-	1	-	-	-	-	-	2.00
その他の保育施設	11	5	5	1	-	-	-	-	-	1.64
個人家庭保育やベビーシッター	9	2	4	1	2	-	-	-	-	2.33
育児休業	29	10	14	5	-	-	-	-	-	1.83

主な保育の担当者についての回答は複数選択である。子どもが1人以上あり、第1子乳児期の保育の担当者、および妻の就業状況が記入されているもの(不詳1,543件は省略)。

表88 人口集中地区分類別、第1子乳児期の妻の就業別、親の援助の有無別、出生児数別、
夫婦数および平均出生児数
— 全国 —

第1子乳児期の妻の就業/親の援助	総数	出生児数								平均出生児数(人)
		1人	2人	3人	4人	5人	6人	7人	8人	
総数										
総数	5,811	1,143	3,152	1,329	173	13	-	-	1	2.10
親の援助あり	1,962	398	1,029	462	66	7	-	-	-	2.11
親の援助なし	3,849	745	2,123	867	107	6	-	-	1	2.09
雇用										
総数	888	161	477	232	16	2	-	-	-	2.12
親の援助あり	592	96	321	159	14	2	-	-	-	2.16
親の援助なし	296	65	156	73	2	-	-	-	-	2.04
自営・農業										
総数	407	51	199	127	27	3	-	-	-	2.34
親の援助あり	212	23	108	64	15	2	-	-	-	2.36
親の援助なし	195	28	91	63	12	1	-	-	-	2.32
パート・臨時										
総数	168	43	91	27	7	-	-	-	-	1.99
親の援助あり	89	25	51	11	2	-	-	-	-	1.89
親の援助なし	79	18	40	16	5	-	-	-	-	2.10
不就業										
総数	4,348	888	2,385	228	35	3	-	-	1	2.08
親の援助あり	1,069	245	549	228	35	3	-	-	-	2.05
親の援助なし	3,279	634	1,836	715	88	5	-	-	1	2.08

表88 人口集中地区分類別、第1子乳児期の妻の就業別、親の援助の有無別、出生児数別、
夫婦数および平均出生児数(つづき)
— 非人口集中地区 —

第1子乳児期の妻の就業/親の援助	総数	出生児数								平均出生児数(人)
		1人	2人	3人	4人	5人	6人	7人	8人	
総数										
総数	2,102	326	1,104	584	80	7	1	-	-	2.21
親の援助あり	868	145	438	244	36	5	-	-	-	2.21
親の援助なし	1,234	181	666	340	44	2	1	-	-	2.21
雇用										
総数	447	74	226	138	7	2	-	-	-	2.19
親の援助あり	114	49	174	101	7	2	-	-	-	2.22
親の援助なし	333	25	52	37	-	-	-	-	-	2.11
自営・農業										
総数	197	23	94	63	15	2	-	-	-	2.39
親の援助あり	120	14	54	40	11	1	-	-	-	2.43
親の援助なし	77	9	40	23	4	1	-	-	-	2.32
パート・臨時										
総数	66	11	39	12	4	-	-	-	-	2.14
親の援助あり	43	9	27	6	1	-	-	-	-	1.98
親の援助なし	23	2	12	6	3	-	-	-	-	2.43
不就業										
総数	1,392	218	745	371	54	3	1	-	-	2.20
親の援助あり	372	73	183	97	17	2	-	-	-	2.17
親の援助なし	1,020	145	562	274	37	1	1	-	-	2.21

表88 人口集中地区分類別、第1子乳児期の妻の就業別、親の援助の有無別、出生児数別、夫婦数および平均出生児数(つづき)
— 人口集中地区 —

第1子乳児期の妻の就業/親の援助	総数	出生児数								平均出生児数(人)
		1人	2人	3人	4人	5人	6人	7人	8人	
総数										
総数	3,709	817	2,048	745	93	6	-	-	-	2.04
親の援助あり	1,094	253	591	218	30	2	-	-	-	2.03
親の援助なし	2,615	564	1,457	527	63	4	-	-	-	2.04
雇用										
総数	441	87	251	94	9	-	-	-	-	2.06
親の援助あり	259	47	147	58	7	-	-	-	-	2.10
親の援助なし	182	40	104	36	2	-	-	-	-	2.00
自営・農業										
総数	210	28	105	64	12	1	-	-	-	2.30
親の援助あり	92	9	54	24	4	1	-	-	-	2.28
親の援助なし	118	19	51	40	8	-	-	-	-	2.31
パート・臨時										
総数	102	32	52	15	3	-	-	-	-	1.89
親の援助あり	46	16	24	5	1	-	-	-	-	1.80
親の援助なし	56	16	28	10	2	-	-	-	-	1.96
不就業										
総数	2,956	670	1,640	572	69	5	-	-	-	2.02
親の援助あり	697	181	366	131	18	1	-	-	-	1.98
親の援助なし	2,259	489	1,274	441	51	4	-	-	-	2.03

表89 妻の現在年齢／学歴／職業別、妻の結婚・家族に関する意識別、夫婦数および平均

		総 数	a 生涯を独身で過ごすというのは、 望ましい生き方ではない					平 均
			賛 ま っ た く	い ど ち ら ば 賛 か 成 と	い ど ち ら ば 反 対 と	反 ま っ た く	不 詳	
総 数		7,354	936	2,807	2,701	598	312	2.42
妻の 年齢	15～19歳	11	1	5	4	1	-	2.45
	20～24歳	215	27	87	75	19	7	2.41
	25～29歳	914	89	360	360	86	19	2.49
	30～34歳	1,327	140	548	485	112	42	2.44
	35～39歳	1,428	159	548	546	124	51	2.46
	40～44歳	1,581	182	624	579	130	66	2.43
妻の 学歴	45～49歳	1,878	338	635	652	126	127	2.32
	中 学 校	557	93	172	204	43	45	2.38
	男女共学の高校	2,355	328	906	894	139	90	2.37
	男女別学の高校	1,384	202	516	490	112	64	2.39
	専修学校高卒後)	694	80	271	267	56	20	2.44
	短大・高専	1,519	158	631	565	122	43	2.44
	女子大学・大学院	263	20	101	88	39	15	2.59
	共学の大学・大学院	503	46	184	171	80	22	2.59
妻の 現在の 職業	その 他	40	7	12	15	4	2	2.42
	不 詳	39	4	14	7	3	11	2.32
	主として農林漁業	100	16	41	29	8	6	2.31
	農林漁業以外の自営業	734	116	252	270	64	32	2.40
	勤め人(専門職・管理職)	494	52	191	184	50	17	2.49
	勤め人(事務・販売・サービス等)	719	101	279	264	47	28	2.37
	勤め人(工場などの現場労働)	604	100	222	213	44	25	2.35
	パート・臨時雇い	1,454	159	574	540	122	59	2.45
	無職・家事	2,922	357	1,133	1,088	238	106	2.43
	学 生	2	1	-	1	-	-	2.00
その 他	19	2	6	9	2	-	2.58	
不 詳	306	32	109	103	23	39	2.44	

		総 数	b 男女が一緒に暮らすなら結婚すべきである					平 均
			賛 ま っ た く	い ど ち ら ば 賛 か 成 と	い ど ち ら ば 反 対 と	反 ま っ た く	不 詳	
総 数		1,912	3,631	1,191	392	228	2.01	
妻の 年齢	15～19歳	-	7	1	3	-	2.64	
	20～24歳	49	91	52	17	6	2.18	
	25～29歳	148	482	201	66	17	2.21	
	30～34歳	239	708	243	104	33	2.16	
	35～39歳	288	755	283	72	30	2.10	
	40～44歳	460	771	219	79	52	1.95	
	45～49歳	728	817	192	51	90	1.76	
	妻の 学歴	中 学 校	200	232	69	27	29	1.85
		男女共学の高校	615	1,179	376	110	75	1.99
男女別学の高校		424	653	207	63	37	1.93	
専修学校高卒後)		148	338	149	44	15	2.13	
短大・高専		360	822	232	73	32	2.01	
女子大学・大学院		58	128	45	18	14	2.09	
共学の大学・大学院		85	246	102	53	17	2.25	
その 他		12	18	7	2	1	1.97	
不 詳		10	15	4	2	8	1.94	
妻の 現在の 職業		主として農林漁業	39	39	13	5	4	1.83
	農林漁業以外の自営業	226	333	115	42	18	1.96	
	勤め人(専門職・管理職)	104	263	81	29	17	2.07	
	勤め人(事務・販売・サービス等)	174	370	121	36	18	2.03	
	勤め人(工場などの現場労働)	206	273	81	26	18	1.88	
	パート・臨時雇い	387	717	247	70	33	2.00	
	無職・家事	706	1,485	480	165	86	2.04	
	学 生	-	1	1	-	-	2.50	
	その 他	4	9	3	3	-	2.26	
	不 詳	66	141	49	16	34	2.06	

		総 数	c 結婚前の男女でも愛情があるなら 性交渉を持てかまわない					平 均
			賛 ま っ た く	い ど ち ら ば 賛 か 成 と	い ど ち ら ば 反 対 と	反 ま っ た く	不 詳	
総 数		7,354	1,709	3,428	1,473	460	284	2.10
妻の 年齢	15～19歳	11	5	5	-	1	-	1.73
	20～24歳	215	104	84	14	8	5	1.65
	25～29歳	914	363	463	59	12	17	1.69
	30～34歳	1,327	428	704	125	30	40	1.81
	35～39歳	1,428	372	740	213	57	46	1.97
	40～44歳	1,581	250	726	420	117	68	2.27
妻の 学歴	45～49歳	1,878	187	706	642	235	108	2.52
	中 学 校	557	100	228	128	64	37	2.30
	男女共学の高校	2,355	525	1,127	481	137	85	2.10
	男女別学の高校	1,384	307	632	294	96	55	2.13
	専修学校高卒後)	694	192	348	104	30	20	1.96
	短大・高専	1,519	342	759	289	85	44	2.08
	女子大学・大学院	263	69	108	53	18	15	2.08
	共学の大学・大学院	503	159	193	107	25	19	2.00
妻の 現在の 職業	その 他	40	6	19	11	2	2	2.24
	不 詳	39	9	14	6	3	7	2.09
	主として農林漁業	100	14	35	38	9	4	2.44
	農林漁業以外の自営業	734	160	328	162	53	31	2.15
	勤め人(専門職・管理職)	494	107	231	115	24	17	2.12
	勤め人(事務・販売・サービス等)	719	164	359	132	36	28	2.06
	勤め人(工場などの現場労働)	604	104	290	146	42	22	2.22
	パート・臨時雇い	1,454	336	689	291	88	50	2.09
	無職・家事	2,922	752	1,371	517	186	96	2.05
	学 生	2	1	1	-	-	-	1.50
その 他	19	7	7	4	1	-	1.95	
不 詳	306	64	117	68	21	36	2.17	

		総 数	d 結婚しても、人生には結婚相手や家族とは 別の自分だけの目標を持つべきである					平 均
			賛 ま っ た く	い ど ち ら ば 賛 か 成 と	い ど ち ら ば 反 対 と	反 ま っ た く	不 詳	
総 数		2,475	3,350	1,060	195	274	1.86	
妻の 年齢	15～19歳	2	7	2	-	-	2.00	
	20～24歳	60	114	26	9	6	1.92	
	25～29歳	300	462	117	19	16	1.84	
	30～34歳	452	629	179	27	40	1.83	
	35～39歳	512	652	199	32	33	1.82	
	40～44歳	539	697	219	51	75	1.86	
	45～49歳	610	789	318	57	104	1.90	
	妻の 学歴	中 学 校	133	241	114	24	45	2.06
		男女共学の高校	725	1,117	356	70	87	1.90
		男女別学の高校	392	643	247	53	49	1.97
専修学校高卒後)		271	294	99	14	16	1.79	
短大・高専		542	729	184	23	41	1.79	
女子大学・大学院		127	104	20	1	11	1.58	
共学の大学・大学院		265	192	24	7	15	1.53	
その 他		10	17	9	2	2	2.08	
不 詳		10	13	7	1	8	1.97	
妻の 現在の 職業		主として農林漁業	29	41	15	7	8	2.00
	農林漁業以外の自営業	257	287	135	24	31	1.89	
	勤め人(専門職・管理職)	235	185	51	9	14	1.65	
	勤め人(事務・販売・サービス等)	253	338	91	15	22	1.81	
	勤め人(工場などの現場労働)	169	291	100	22	22	1.96	
	パート・臨時雇い	535	646	194	35	44	1.81	
	無職・家事	908	1,419	428	60	98	1.88	
	学 生	-	2	-	-	-	2.00	
	その 他	9	6	2	1	1	1.72	
	不 詳	80	135	44	13	34	1.96	

表89 妻の現在年齢／学歴／職業別、妻の結婚・家族に関する意識別、夫婦数および平均(つづき)

	総数	e 結婚したら、家庭のためには自分の個性や生き方を半分犠牲にするのは当然だ					
		賛成 まった たく	い ど え ち ら ば ら か と	い ど え ち ら ば ら か と 反 対	反 ま っ た く	不 詳	平 均
総数	7,354	336	2,214	3,188	1,360	256	2.79
妻の年齢	15~19歳	11	2	4	4	1	- 2.36
	20~24歳	215	24	63	81	42	5 2.67
	25~29歳	914	48	288	398	165	15 2.76
	30~34歳	1,327	65	363	602	260	37 2.82
	35~39歳	1,428	45	425	635	288	35 2.84
	40~44歳	1,581	65	496	670	283	67 2.77
	45~49歳	1,878	87	575	798	321	97 2.76
妻の学歴	中学校	557	38	184	224	77	34 2.65
	男女共学の高校	2,355	105	733	1,048	395	74 2.76
	男女別学の高校	1,384	78	445	571	242	48 2.73
	専修学校高卒後	694	40	186	322	130	16 2.80
	短大・高専	1,519	53	472	669	282	43 2.80
	女子大学・大学院	263	3	66	103	79	12 3.03
	共学の大学・大学院	503	17	113	213	140	20 2.99
	その他	40	1	10	18	10	1 2.95
不詳	39	1	5	20	5	8 2.94	
妻の現在の職業	主として農林漁業	100	9	28	43	14	6 2.66
	農林漁業以外の自営業	734	32	244	308	124	26 2.74
	勤め人(専門職・管理職)	494	19	117	214	131	13 2.95
	勤め人(事務・販売・サービス等)	719	28	209	314	147	21 2.83
	勤め人(工場などの現場労働)	604	29	182	280	93	20 2.75
	パート・臨時雇い	1,454	58	404	652	299	41 2.84
	無職・家事	2,922	143	937	1,243	503	96 2.75
	学生	2	-	-	1	1	- 3.50
	その他	19	-	3	10	6	- 3.16
	不詳	306	18	90	123	42	33 2.69

	総数	f 結婚後は、夫は外で働き、妻は家庭を守るべきだ					
		賛成 まった たく	い ど え ち ら ば ら か と	い ど え ち ら ば ら か と 反 対	反 ま っ た く	不 詳	平 均
総数	331	2,084	2,888	1,804	247	2.87	
妻の年齢	15~19歳	-	7	4	-	-	2.36
	20~24歳	18	51	84	56	6	2.85
	25~29歳	24	280	386	211	13	2.87
	30~34歳	46	385	536	326	34	2.88
	35~39歳	48	403	544	393	40	2.92
	40~44歳	59	434	644	388	56	2.89
	45~49歳	136	524	690	430	98	2.79
妻の学歴	中学校	61	156	209	97	34	2.65
	男女共学の高校	114	686	955	524	76	2.83
	男女別学の高校	73	414	562	290	45	2.80
	専修学校高卒後	23	185	285	181	20	2.93
	短大・高専	51	455	583	396	34	2.89
	女子大学・大学院	2	68	96	88	9	3.06
	共学の大学・大学院	6	102	169	209	17	3.20
	その他	-	12	18	9	1	2.92
不詳	1	6	11	10	11	3.07	
妻の現在の職業	主として農林漁業	2	32	42	19	5	2.82
	農林漁業以外の自営業	42	207	304	158	23	2.81
	勤め人(専門職・管理職)	5	61	169	246	13	3.36
	勤め人(事務・販売・サービス等)	18	115	303	264	19	3.16
	勤め人(工場などの現場労働)	26	144	255	159	20	2.94
	パート・臨時雇い	59	345	611	396	43	2.95
	無職・家事	168	1,080	1,092	494	88	2.67
	学生	-	-	1	1	-	3.50
	その他	1	5	4	8	1	3.06
	不詳	10	95	107	59	35	2.79

	総数	g 結婚したら、子どもは持つべきだ					
		賛成 まった たく	い ど え ち ら ば ら か と	い ど え ち ら ば ら か と 反 対	反 ま っ た く	不 詳	平 均
総数	7,354	2,233	3,499	856	467	299	1.94
妻の年齢	15~19歳	11	4	6	1	-	- 1.73
	20~24歳	215	70	95	22	20	8 1.96
	25~29歳	914	228	475	135	58	18 2.03
	30~34歳	1,327	334	680	160	110	43 2.04
	35~39歳	1,428	410	708	176	96	38 1.97
	40~44歳	1,581	509	723	181	95	73 1.91
	45~49歳	1,878	678	812	181	88	119 1.82
妻の学歴	中学校	557	235	211	48	21	42 1.72
	男女共学の高校	2,355	774	1,131	242	122	86 1.87
	男女別学の高校	1,384	452	634	170	76	52 1.90
	専修学校高卒後	694	192	343	89	42	28 1.97
	短大・高専	1,519	423	764	183	102	47 1.98
	女子大学・大学院	263	53	132	37	28	13 2.16
	共学の大学・大学院	503	85	255	75	68	20 2.26
	その他	40	10	19	7	3	1 2.08
不詳	39	9	10	5	5	10 2.21	
妻の現在の職業	主として農林漁業	100	47	36	8	4	5 1.67
	農林漁業以外の自営業	734	259	328	67	51	29 1.87
	勤め人(専門職・管理職)	494	140	240	62	35	17 1.98
	勤め人(事務・販売・サービス等)	719	231	330	77	52	29 1.93
	勤め人(工場などの現場労働)	604	242	266	58	20	18 1.75
	パート・臨時雇い	1,454	408	707	194	96	49 1.98
	無職・家事	2,922	815	1,448	359	190	110 1.97
	学生	2	-	1	-	1	- 3.00
	その他	19	9	5	1	3	1 1.89
	不詳	306	82	138	30	15	41 1.92

	総数	h いったん結婚したら、性格の不一致くらいで別れるべきではない					
		賛成 まった たく	い ど え ち ら ば ら か と	い ど え ち ら ば ら か と 反 対	反 ま っ た く	不 詳	平 均
総数	1,058	2,697	2,363	949	287	2.45	
妻の年齢	15~19歳	6	4	1	-	-	1.55
	20~24歳	55	77	57	20	6	2.20
	25~29歳	121	335	323	115	20	2.48
	30~34歳	146	489	454	199	39	2.55
	35~39歳	151	528	500	211	38	2.55
	40~44歳	211	594	485	215	76	2.47
	45~49歳	368	670	543	189	108	2.31
妻の学歴	中学校	134	188	141	57	37	2.23
	男女共学の高校	366	867	766	265	91	2.41
	男女別学の高校	228	508	422	176	50	2.41
	専修学校高卒後	92	239	236	108	19	2.53
	短大・高専	160	615	505	193	46	2.50
	女子大学・大学院	28	79	101	42	13	2.63
	共学の大学・大学院	40	174	171	97	21	2.67
	その他	5	18	12	4	1	2.38
不詳	5	9	9	7	9	2.60	
妻の現在の職業	主として農林漁業	18	38	28	8	8	2.28
	農林漁業以外の自営業	113	269	223	101	28	2.44
	勤め人(専門職・管理職)	70	182	149	80	13	2.50
	勤め人(事務・販売・サービス等)	107	270	235	87	20	2.43
	勤め人(工場などの現場労働)	107	227	182	69	19	2.36
	パート・臨時雇い	193	510	509	189	53	2.50
	無職・家事	405	1,085	955	370	107	2.46
	学生	-	-	-	2	-	4.00
	その他	2	6	8	2	1	2.58
	不詳	43	110	74	41	38	2.42

表89 妻の現在年齢／学歴／職業別、妻の結婚・家族に関する意識別、夫婦数および平均(つづき)

		総 数	i 恋愛と結婚は別である					
			賛 成 ま っ た く	い え ば 賛 成	ど ち ら か と	い え ば 反 対	反 対 ま っ た く	不 詳
総 数		7,354	1,592	2,594	2,202	685	281	2.28
妻の 年齢	15～19歳	11	4	5	2	-	-	1.82
	20～24歳	215	56	58	65	31	5	2.34
	25～29歳	914	231	314	285	87	17	2.23
	30～34歳	1,327	283	438	392	125	39	2.28
	35～39歳	1,428	307	524	435	126	36	2.27
	40～44歳	1,581	331	566	480	133	71	2.27
妻の 学歴	45～49歳	1,878	380	639	563	183	113	2.31
	中 学 校	557	146	188	137	53	33	2.19
	男女共学の高校	2,355	532	838	703	200	82	2.25
	男女別学の高校	1,384	311	492	389	137	55	2.26
	専修学校高卒後)	694	164	240	202	71	17	2.27
	短大・高専	1,519	289	553	501	127	49	2.32
	女子大学・大学院	263	42	88	84	37	12	2.46
	共学の大学・大学院	503	91	176	161	54	21	2.37
妻の 現在の 職業	そ の 他	40	10	11	13	5	1	2.33
	不 詳	39	7	8	12	1	11	2.25
	主として農林漁業	100	21	35	24	14	6	2.33
	農林漁業以外の自営業	734	162	244	228	72	28	2.30
	勤め人(専門職・管理職)	494	101	178	156	44	15	2.30
	勤め人(事務・販売・サービス等)	719	146	264	215	73	21	2.31
妻の 現在の 職業	勤め人(工場などの現場労働)	604	153	212	164	55	20	2.21
	パート・臨時雇い	1,454	330	521	428	128	47	2.25
	無職・家事	2,922	599	1,038	904	276	105	2.30
	学 生	2	1	1	-	-	-	1.50
	そ の 他	19	5	6	7	-	1	2.11
	不 詳	306	74	95	76	23	38	2.18

<お 願 い>

本報告書の内容を利用された場合、その掲載誌などを一部下記宛て御送付いただければ幸いです。

調査研究報告資料第13号

(1997年人口問題基本調査)
第11回出生動向基本調査—第I報告書—
日本人の結婚と出産

1998年10月31日発行

編 集 者 国立社会保障・人口問題研究所
発 行 者 東京都千代田区霞が関1丁目2番3号 〒100-0013
中央合同庁舎5号館 別館
電話番号：東京(03)3503-1711 内4476
F A X：東京(03)3591-4817

印 刷 者 廣濟堂印刷株式会社

