

調査研究報告資料
第 12 号
1998年3月15日

Survey Series
No.12
March 15, 1998

貸
出
用

1996 (平成8) 年度
(人口問題基本調査)

第4回人口移動調査

The Fourth National Survey on Migration, 1996

国立社会保障・人口問題研究所
National Institute of Population
and Social Security Research
Tokyo, Japan

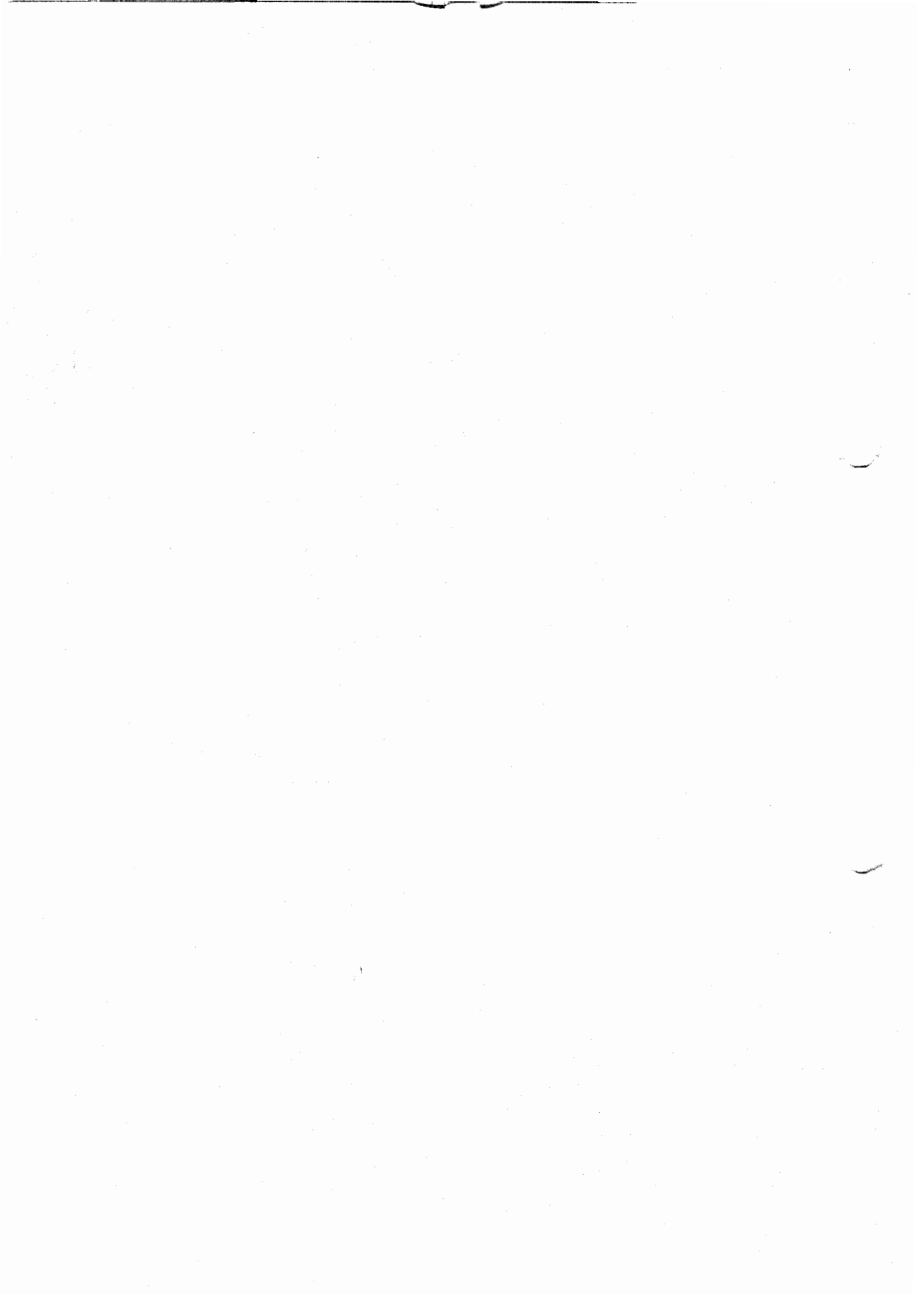

序 文

我が国では、少子化の進展により 2010 年前後に総人口がピークを迎え、その後は人口減少の時代に入るといわれている。地域人口の変動は、従来から人口移動に大きく左右されてきたが、出生による人口増加が鈍化するなかで、人口移動が地域人口の増加・減少に及ぼす影響は、次第に大きくなっている。また近年では、少子・高齢化の進展により、高齢者の移動や高齢者と家族との同居、子供の入・進学をめぐる移動の問題が重要性を増していることに加え、戦後一貫して流入超過だった東京圏への純流入がマイナスになるなど、人口移動をめぐる状況も変化しつつある。

本研究所では、こうした傾向を踏まえ、近年の人口移動の要因や将来の人口移動傾向を明らかにすることを目的として、1996 年に第 4 回人口移動調査を行った。本報告書はその調査結果の概要を示したものである。本報告書が、厚生行政をはじめとする各種行政の基礎資料として活用され、政策形成やその実現に資すれば幸いである。

なおこの調査は、西岡八郎（人口構造研究部長）、中川聡史（人口構造研究部第 2 室長）、小島克久（同第 3 室研究員）、清水昌人（同第 1 室研究員）、大江守之（前人口構造研究部長）、若林敬子（前人口構造研究部第 2 室長）、井上孝（青山学院大学経済学部）の 7 名により実施された。

1998 年 3 月 15 日

国立社会保障・人口問題研究所長

塩野谷 祐一

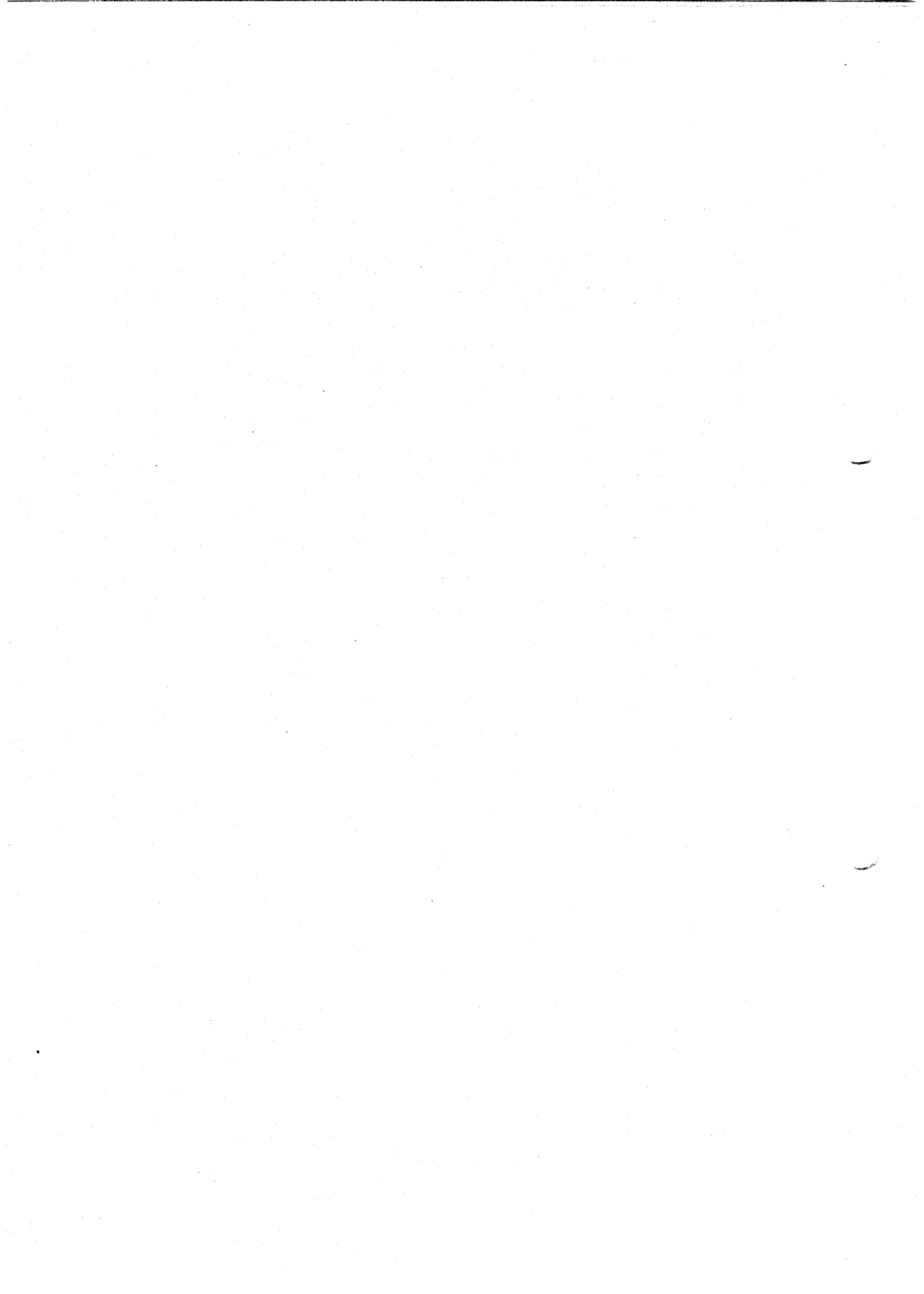

目 次

I 調査の概要
第1章 調査の概要
第2章 近年の人口移動の動向
第3章 移動理由
第4章 生涯移動の動向 -ライフ・イベントと移動-
第5章 大都市圏と移動
第6章 Uターン移動
第7章 世帯と移動 42
第8章 離家と移動 48
第9章 5年後の居住地と移動理由 51
II 主要結果表 55
III 調査関係資料179
1. 実施要綱181
2. 調査の手引き182
3. 調査のお願い202
4. 調査票203
IV 集計関係資料211
1. 集計表一覧213
3. コード表一覧219

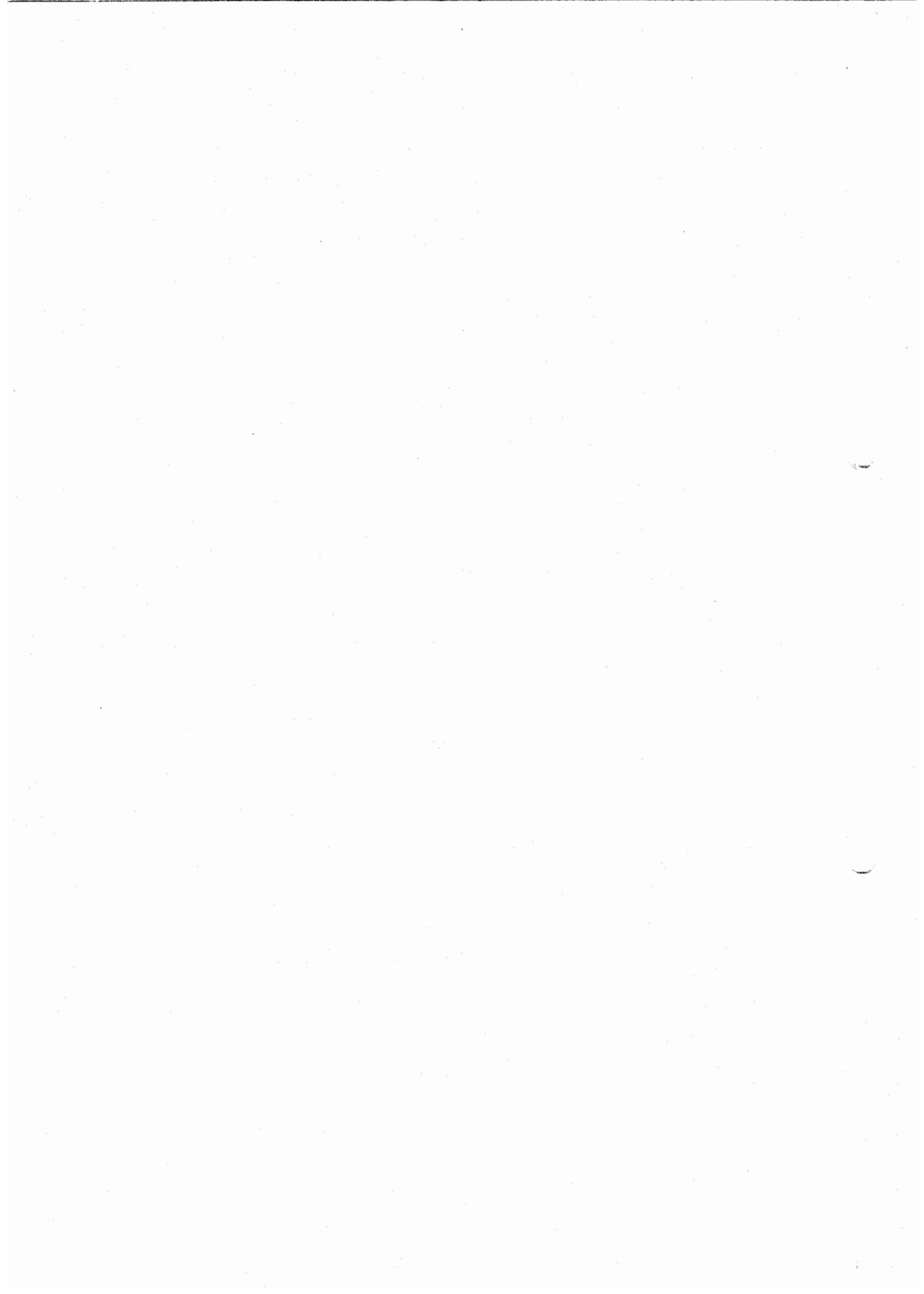

I 調査結果の概要



第1章 調査の概要

1. 第4回人口移動調査の概要

全国的に進行している人口高齢化は、各地域でも進行しており、その対応が迫られている現在、各地域の将来人口推計が厚生行政にとってきわめて重要となっている。そのための基礎資料として地域人口移動の動向を把握する必要がある。

この調査は、各世帯を構成する世帯員が主だったライフステージ、例えば、就職や結婚の段階でどのような移動を経験したかという移動歴や、なぜ移動したか、何をきっかけにして移動したかという移動理由、また将来どのように移動が変化していくのかを明らかにすることを目的としている。こうした移動情報により、来るべき本格的な人口高齢化とそれに伴う地域人口の変動に対応するための基礎資料を得ることが出来る。

調査は、国立社会保障・人口問題研究所（旧人口問題研究所）の行う人口問題基本調査の一環として、過去3回（1976年、1986年、1991年）の人口移動に関する全国調査に引き続いて、1996（平成8）年7月1日に厚生省大臣官房統計情報部、都道府県、政令指定都市、中核市および保健所の協力を得て行われた。

2. 調査事項

調査票に含まれる調査事項は、世帯と世帯主とその配偶者に関する事項と世帯員全員に関する事項から構成されている。

(1) 世帯に関する事項

- ・世帯規模、住宅の形態、住宅の建物及び宅地の所有名義

(2) 世帯主とその配偶者に関する事項

- ・居住経験のある都道府県、離家経験、現在の居住地に最初に來住した世代と時期

(3) 世帯員全員に関する事項

- ・世帯員の人口学的属性

性、世帯主との続柄、出生年月、両親の状態、きょうだい数、配偶関係、最終学歴、仕事の有無と職業

- ・世帯員の居住歴に関する事項

現住居への転入時期と前住地、移動の理由、出生地、中学校卒業時の居住地、最終学校卒業時の居住地、初職時の居住地、初婚直前及び直後の居住地、5年前及び1年前の居住地、生まれてから現在までの移動回数

- ・世帯員の将来（5年後）の居住地域（見通し）に関する事項

5年後の居住地、移動理由

3. 調査手続と調査票の回収状況

調査は、全国の世帯主および世帯員を対象とし、平成8年国民生活基礎調査で設定された調査地区内より無作為に抽出された300地区全ての世帯の世帯主および世帯員を調査の客体とした。調査票の配布・回収は調査員が行い、調査票への記入は対象者が行う自計方式による。

調査票は15,131世帯に配布され、14,494世帯から調査票が回収された（回収率95.8%）。その内、

有効な調査票が回収された世帯は 14,083 世帯で、有効回収率は 93.1%である。

今回の調査も前回と同様、全国標本調査である。そこで、標本の代表性を地域ブロック別人口構成と年齢 5 歳階級別人口構成から見ることにする。比較の対象は 1995 (平成 7) 年国勢調査結果である。

4. 調査の代表性

地域ブロック別人口構成を 1995 年国勢調査結果と比較すると、東京圏で 2.8%だけ本調査の方が多し。また、中部・北陸で 1.5%だけ本調査の方が少ない。中国と九州・沖縄で-0.9%、近畿圏で-0.8%と本調査の方が少ないが、その他の地域では割合の差は 0.5%以内である (表 1-1)。

表 1-1 地域ブロック別人口

地域ブロック	本調査		1995年国勢調査		割合の差 (%)
	実数(人)	割合(%)	人口 (1,000人)	割合(%)	
総数	40,400	100.0	125,570	100.0	-
北海道	1,820	4.5	5,692	4.5	0.0
東北	4,088	10.1	12,322	9.8	0.3
北関東	2,359	5.8	6,943	5.5	0.3
東京圏	11,624	28.8	32,577	25.9	2.8
中部・北陸	2,578	6.4	9,944	7.9	-1.5
名古屋圏	3,571	8.8	10,810	8.6	0.2
近畿圏	6,320	15.6	20,627	16.4	-0.8
中国	2,133	5.3	7,774	6.2	-0.9
四国	1,531	3.8	4,183	3.3	0.5
九州・沖縄	4,376	10.8	14,697	11.7	-0.9

注) 地域ブロック別区分の定義は以下の通り。

北海道：北海道
 東北：青森県、岩手県、宮城県、秋田県、山形県、福島県、新潟県
 北関東：茨城県、栃木県、群馬県
 東京圏：埼玉県、千葉県、東京都、神奈川県
 中部・北陸：富山県、石川県、福井県、山梨県、長野県、静岡県
 名古屋圏：岐阜県、愛知県、三重県
 近畿圏：滋賀県、京都府、大阪府、兵庫県、奈良県、和歌山県
 中国：鳥取県、島根県、岡山県、広島県、山口県
 四国：徳島県、香川県、愛媛県、高知県
 九州・沖縄：福岡県、佐賀県、長崎県、熊本県、大分県、宮崎県、鹿児島県、沖縄県

また、年齢 5 歳階級別の人口構成で比較すると、割合の差が 15~19 歳で-0.8%、50~54 歳で-0.6%と本調査の方が少ないが、その他の年齢階級では割合の差は±0.5%以内に収まっている (表 1-2)。

このように、本調査の地域ブロック別、年齢 5 歳階級別の人口割合を 1995 (平成 7) 年国勢調査と比較した結果、多少の誤差は一部で見られるが、本調査と国勢調査の調査時期が約 1 年のずれを持つことを考慮しても、その水準はさほど大きくなく、この調査が全国人口を適切に代表しているといえよう。

表1-2 年齢5歳階級別人口

年齢5歳階級	本調査		1995年国勢調査		割合の差 (%)
	実数(人)	割合(%)	人口 (1,000人)	割合(%)	
総数	40,400	100.0	125,570	100.0	-
0~4歳	2,006	5.0	5,995	4.8	0.2
5~9歳	2,217	5.5	6,541	5.2	0.3
10~14歳	2,365	5.9	7,478	6.0	-0.1
15~19歳	2,433	6.0	8,558	6.8	-0.8
20~24歳	2,772	6.9	9,895	7.9	-1.0
25~29歳	2,818	7.0	8,788	7.0	0.0
30~34歳	2,733	6.8	8,126	6.5	0.3
35~39歳	2,568	6.4	7,822	6.2	0.1
40~44歳	2,744	6.8	9,006	7.2	-0.4
45~49歳	3,348	8.3	10,618	8.5	-0.2
50~54歳	2,636	6.5	8,922	7.1	-0.6
55~59歳	2,469	6.1	7,953	6.3	-0.2
60~64歳	2,496	6.2	7,475	6.0	0.2
65~69歳	2,151	5.3	6,396	5.1	0.2
70~74歳	1,556	3.9	4,695	3.7	0.1
75~79歳	987	2.4	3,289	2.6	-0.2
80~84歳	666	1.6	2,301	1.8	-0.2
85歳以上	453	1.1	1,580	1.3	-0.1

第2章 近年の人口移動の動向 — 5年前居住地からの移動 —

1. はじめに

1996年に実施された第4回人口移動調査には、第3回調査(1991年実施)に引き続き、調査時点の5年前の居住地に関する設問が含まれている。5年前に現在と同じ住所に居住していたか否か、異なる住所にいた場合にはそれが同一市町村か、同一県内の他の市町村か、他県なのか、他県の場合は何県に住んでいたのかを尋ねたものである¹。

人口移動に関する全国レベルの統計資料には周知のように総務庁統計局の住民基本台帳人口移動報告と、同じく総務庁統計局の国勢調査がある。これらを用いて人口移動の動向を時系列にみようとする。前者では各年の移動データが得られるが、移動者の属性については性別しか公表されていないこと、また後者は年齢、職業等の移動者の属性は把握されているが、調査実施が10年に一度である上に、最新の1990年国勢調査では人口移動の定義が前回調査(1980年)と異なるために、時系列の比較ができないことなど不十分な点が多い。本調査の場合は全国調査といってもサンプル数が限られていること、さらに2時点(2期間)のみの比較しかできないといった問題点もある。しかしながら、本調査の結果をもとにして、既存統計では得られない1990年前後約5年間の年齢別人口移動の動向について、ある程度の検討が可能であると考えられる。

本章では、はじめに第4回および第3回人口移動調査から得られる男女年齢別の人口移動データをもとに、近年の人口移動の動向を検討する。続いて、国勢調査や住民基本台帳人口移動報告等の既存統計資料を援用しながら、本移動調査から得られた結果について若干の考察を加える。

2. 近年の人口移動の動向 — 人口移動調査より —

ここでは第4回人口移動調査、そして第3回人口移動調査から得られる「5年前の居住地」の調査結果を検討する。表2-1(a)、(b)は5年前居住地に関する調査結果を男女・年齢別に整理したものである。いずれも上段が今回(第4回調査)の結果、中段が前回(第3回)の結果であり、下段は前回と今回の値の差を示している。また、表の右3列は移動者のうち、5年前居住地が「現在と同じ区市町村」、「現在と同じ都道府県内の他の区市町村」、「他の都道府県」の構成比を示したものである。

はじめに、表の上段をみると、今回調査では男子の23.3%、女子の21.2%の5年前居住地が現住地と異なっていることがわかる。これを年齢別にみると、男女とも「現在と異なる住所」が多いのは20歳代後半と30歳代前半である²。それ以上の年齢では、65歳以上の女子をのぞき、年齢が上昇するほど「現在と異なる住所」の割合が低下している。また、その大半が親に随伴した移動であると考えられる5~9歳、10~14歳を比べると5~9歳のほうが多く移動しているが、これは親にあたる30歳代前半以降で年齢が上がるほど移動者の割合が低下することと合致する。

5年前の居住地の所在についてみると、きわめて短距離の移動である同一区市町村内の移動が男女とも移動全体の約4割を占めている。年齢別にみると、20歳代前半をピークに、相対的な長距離移動である都道府県間移動が多くなり、それ以上およびそれ以下の年齢では短距離移動が増加している傾向が認められる。

¹ 本調査の5年前の居住地に関する設問では5年前(1991年7月1日)時点の居住地のみが問題とされているため、過去5年間に、例えば親元を離れて他県の大学に4年間通った後に、再び親元(同一住所)に戻った場合などは、移動したとはカウントされない。これは1990年国勢調査でも同様である。

² ここで年齢を扱う場合、すべて調査時点の年齢であり、移動時の年齢ではない。

表2-1 5年前の居住地(第4回および第3回人口移動調査より)

(a)男子

第4回調査, 1996年実施

	実数	現在と同じ住所		現在と同じ市区町村内		現在と同じ都道府県の他の市区町村		外国	(b)/(a)	(c)/(a)	(d)/(a)
		現在と同じ住所	現在と異なる住所(a)	現在と同じ市区町村内(b)	現在と同じ都道府県の他の市区町村(c)	他の都道府県(d)					
総数	18,117	76.7	23.3	8.6	6.6	7.8	0.3	0.37	0.28	0.33	
5~9歳	1,107	68.1	31.9	12.4	10.3	8.9	0.3	0.39	0.32	0.28	
10~14歳	1,164	78.8	21.2	10.7	4.2	5.9	0.4	0.50	0.20	0.28	
15~19歳	1,226	80.8	19.2	6.7	4.8	7.5	0.2	0.35	0.25	0.39	
20~24歳	1,410	66.2	33.8	9.2	8.7	15.9	0.1	0.27	0.26	0.47	
25~29歳	1,341	53.5	46.5	14.3	14.8	16.9	0.6	0.31	0.32	0.36	
30~34歳	1,326	49.0	51.0	17.1	15.8	17.6	0.5	0.34	0.31	0.34	
35~39歳	1,283	64.8	35.2	13.3	10.1	11.1	0.6	0.38	0.29	0.32	
40~44歳	1,376	74.4	25.6	9.4	7.7	7.7	0.7	0.37	0.30	0.30	
45~49歳	1,695	82.8	17.2	7.6	4.1	5.5	0.1	0.44	0.24	0.32	
50~54歳	1,304	85.6	14.4	6.2	4.2	3.8	0.2	0.43	0.29	0.26	
55~59歳	1,212	90.4	9.6	4.4	2.3	2.8	0.1	0.46	0.24	0.29	
60~64歳	1,217	93.8	6.2	3.1	1.5	1.4	0.2	0.51	0.24	0.23	
65歳以上	2,456	94.8	5.2	2.9	1.2	1.1	0.0	0.57	0.23	0.20	

第3回調査, 1991年実施

	実数	現在と同じ住所		現在と同じ市区町村内		現在と同じ都道府県の他の市区町村		外国	(b)/(a)	(c)/(a)	(d)/(a)
		現在と同じ住所	現在と異なる住所(a)	現在と同じ市区町村内(b)	現在と同じ都道府県の他の市区町村(c)	他の都道府県(d)					
総数	13,758	76.7	23.3	8.7	6.8	7.6	0.1	0.4	0.3	0.3	
5~9歳	873	67.1	32.9	13.7	10.2	8.6	0.3	0.4	0.3	0.3	
10~14歳	1,124	79.4	20.6	9.1	5.2	6.2	0.2	0.4	0.3	0.3	
15~19歳	1,169	82.0	18.0	7.5	4.4	6.1	0.0	0.4	0.2	0.3	
20~24歳	1,038	64.5	35.5	7.2	8.7	19.5	0.1	0.2	0.2	0.5	
25~29歳	857	53.2	46.8	16.2	14.1	16.2	0.2	0.3	0.3	0.3	
30~34歳	958	51.0	49.0	15.7	18.2	14.8	0.3	0.3	0.4	0.3	
35~39歳	1,081	64.8	35.2	13.7	11.3	10.1	0.1	0.4	0.3	0.3	
40~44歳	1,391	76.6	23.4	10.0	6.3	6.9	0.1	0.4	0.3	0.3	
45~49歳	1,034	83.1	16.9	7.4	5.0	4.4	0.0	0.4	0.3	0.3	
50~54歳	941	86.9	13.1	4.8	3.6	4.6	0.1	0.4	0.3	0.3	
55~59歳	845	89.8	10.2	5.3	1.5	3.3	0.0	0.5	0.2	0.3	
60~64歳	816	93.3	6.7	2.2	3.2	1.3	0.0	0.3	0.5	0.2	
65歳以上	1,631	94.5	5.5	3.1	1.3	1.0	0.0	0.6	0.2	0.2	

第4回と第3回の差

	実数	現在と同じ住所		現在と同じ市区町村内		現在と同じ都道府県の他の市区町村		外国	(b)/(a)	(c)/(a)	(d)/(a)
		現在と同じ住所	現在と異なる住所(a)	現在と同じ市区町村内(b)	現在と同じ都道府県の他の市区町村(c)	他の都道府県(d)					
総数	-	0.0	0.0	-0.1	-0.3	0.2	0.2	0.00	-0.01	0.01	
5~9歳	-	1.0	-1.0	-1.4	0.1	0.4	-0.1	-0.03	0.01	0.02	
10~14歳	-	-0.6	0.6	1.6	-1.0	-0.3	0.3	0.06	-0.05	-0.02	
15~19歳	-	-1.1	1.1	-0.8	0.4	1.4	0.2	-0.07	0.00	0.05	
20~24歳	-	1.6	-1.6	2.0	0.0	-3.6	0.0	0.07	0.01	-0.08	
25~29歳	-	0.3	-0.3	-1.9	0.6	0.6	0.4	-0.04	0.02	0.02	
30~34歳	-	-2.0	2.0	1.5	-2.4	2.7	0.2	0.02	-0.06	0.04	
35~39歳	-	0.0	0.0	-0.4	-1.2	1.1	0.5	-0.01	-0.03	0.03	
40~44歳	-	-2.2	2.2	-0.5	1.4	0.8	0.6	-0.06	0.03	0.01	
45~49歳	-	-0.3	0.3	0.1	-0.9	1.0	0.1	0.00	-0.06	0.06	
50~54歳	-	-1.3	1.3	1.4	0.6	-0.8	0.1	0.06	0.02	-0.09	
55~59歳	-	0.6	-0.6	-1.0	0.8	-0.5	0.1	-0.07	0.09	-0.03	
60~64歳	-	0.6	-0.6	0.9	-1.7	0.0	0.2	0.18	-0.23	0.03	
65歳以上	-	0.3	-0.3	-0.2	-0.2	0.0	0.0	0.00	-0.02	0.02	

(b)女子

第4回調査, 1996年実施

(%)

	実数	現在と同じ 住所	現在と異なる 住所(a)	現在と同じ 区市町村内 (b)	現在と同じ 都道府県の 他の区市町 村(c)	他の都道府 県(d)	外国	(b)/(a)	(c)/(a)	(d)/(a)
総数	18,672	78.8	21.2	8.6	6.5	5.8	0.3	0.40	0.31	0.27
5~9歳	1,037	67.5	32.5	13.6	9.0	9.5	0.5	0.42	0.28	0.29
10~14歳	1,162	79.3	20.7	10.5	4.9	4.6	0.6	0.51	0.24	0.23
15~19歳	1,163	81.6	18.4	7.1	5.4	5.8	0.1	0.38	0.29	0.32
20~24歳	1,310	68.0	32.0	10.4	10.3	10.8	0.5	0.32	0.32	0.34
25~29歳	1,421	46.9	53.1	16.7	19.4	16.3	0.6	0.32	0.36	0.31
30~34歳	1,356	53.0	47.0	16.2	15.7	14.3	0.7	0.35	0.33	0.30
35~39歳	1,248	68.3	31.7	13.1	9.0	8.7	1.0	0.41	0.28	0.28
40~44歳	1,334	82.5	17.5	8.2	4.5	4.6	0.2	0.47	0.26	0.26
45~49歳	1,618	86.9	13.1	6.9	3.9	2.2	0.1	0.52	0.30	0.17
50~54歳	1,306	89.4	10.6	5.3	3.6	1.6	0.2	0.50	0.34	0.15
55~59歳	1,227	93.3	6.7	3.7	2.0	0.9	0.1	0.55	0.30	0.13
60~64歳	1,238	93.9	6.1	3.3	1.5	1.1	0.1	0.55	0.25	0.19
65歳以上	3,252	93.2	6.8	3.7	1.7	1.3	0.0	0.55	0.25	0.20

第3回調査, 1991年実施

(%)

	実数	現在と同じ 住所	現在と異なる 住所(a)	現在と同じ 区市町村内 (b)	現在と同じ 都道府県の 他の区市町 村(c)	他の都道府 県(d)	外国	(b)/(a)	(c)/(a)	(d)/(a)
総数	15,086	76.9	23.1	9.0	7.1	6.9	0.1	0.4	0.3	0.3
5~9歳	851	65.6	34.4	13.9	10.6	9.9	0.1	0.4	0.3	0.3
10~14歳	979	77.2	22.8	10.7	6.4	5.5	0.1	0.5	0.3	0.2
15~19歳	1,217	78.9	21.1	9.2	4.6	7.3	0.0	0.4	0.2	0.3
20~24歳	1,193	62.1	37.9	9.9	10.7	17.0	0.3	0.3	0.3	0.4
25~29歳	974	43.1	56.9	18.8	19.7	18.1	0.3	0.3	0.3	0.3
30~34歳	995	53.2	46.8	15.1	17.5	14.2	0.1	0.3	0.4	0.3
35~39歳	1,155	70.1	29.9	11.9	9.4	8.3	0.3	0.4	0.3	0.3
40~44歳	1,474	79.6	20.4	9.2	6.1	5.1	0.0	0.5	0.3	0.3
45~49歳	1,084	86.4	13.6	6.5	4.0	3.0	0.1	0.5	0.3	0.2
50~54歳	995	89.3	10.7	5.7	2.4	2.4	0.1	0.5	0.2	0.2
55~59歳	967	90.7	9.3	4.6	3.0	1.8	0.0	0.5	0.3	0.2
60~64歳	884	92.1	7.9	3.3	2.6	2.0	0.0	0.4	0.3	0.3
65歳以上	2,318	92.2	7.8	4.4	1.9	1.4	0.0	0.6	0.2	0.2

第4回と第3回の差

(%)

	実数	現在と同じ 住所	現在と異なる 住所(a)	現在と同じ 区市町村内 (b)	現在と同じ 都道府県の 他の区市町 村(c)	他の都道府 県(d)	外国	(b)/(a)	(c)/(a)	(d)/(a)
総数	-	1.9	-1.9	-0.5	-0.5	-1.1	0.2	0.01	0.00	-0.03
5~9歳	-	1.9	-1.9	-0.3	-1.6	-0.4	0.4	0.02	-0.03	0.00
10~14歳	-	2.1	-2.1	-0.2	-1.5	-0.9	0.5	0.04	-0.05	-0.02
15~19歳	-	2.7	-2.7	-2.2	0.8	-1.5	0.1	-0.05	0.08	-0.03
20~24歳	-	5.9	-5.9	0.5	-0.4	-6.2	0.2	0.06	0.04	-0.11
25~29歳	-	3.8	-3.8	-2.0	-0.4	-1.7	0.3	-0.01	0.02	-0.01
30~34歳	-	-0.1	0.1	1.1	-1.8	0.1	0.6	0.02	-0.04	0.00
35~39歳	-	-1.9	1.9	1.2	-0.4	0.4	0.6	0.01	-0.03	0.00
40~44歳	-	2.9	-2.9	-1.0	-1.6	-0.5	0.2	0.02	-0.04	0.01
45~49歳	-	0.5	-0.5	0.3	-0.1	-0.7	0.0	0.04	0.00	-0.05
50~54歳	-	0.0	0.0	-0.4	1.2	-0.8	0.1	-0.04	0.11	-0.08
55~59歳	-	2.6	-2.6	-0.9	-1.0	-0.9	0.1	0.06	-0.02	-0.05
60~64歳	-	1.9	-1.9	0.0	-1.1	-0.9	0.1	0.13	-0.08	-0.07
65歳以上	-	1.0	-1.0	-0.7	-0.2	-0.1	0.0	-0.02	0.01	0.01

注) 性別不詳, 年齢不詳, 5年前居住地不詳および調査時点での年齢5歳未満はのぞく。

男女の移動を比較すると、全体では男子のほうが多く移動しているものの、年齢別にみると20歳代後半と65歳以上では女子の移動率が高い。とくに20歳代後半ではその差が6.6ポイントにも及ぶ。また、5年前居住地別にみると、他県との移動では男子が女子を大きく上まわるが、同一区市町村内、同一県内の移動では男女の差はほとんどなく、移動率の男女差は主に長距離移動の移動率の差に起因すると言える。さらに、年齢と5年前居住地の両者からみると、20歳代後半女子の移動は同一区市町村内、同一県内の移動で男子を上まわっており、この多くは結婚にともなう移動によるものと考えられる。一方、他県との移動で男子が女子を上まわるのは、就職や進学に関わる20歳代前半でもっとも顕著であるが、30歳代、40歳代でも男子の移動率がやや高く、これは単身赴任との関連も示唆される。

次に第3回(1991年実施)の結果をみてみよう。5年前(1986年)の居住地が現在と異なる割合は全年齢で23.3%(男子)、23.1%(女子)であり、男子は第4回と同じ値、女子は第4回よりも1.9ポイント高い値となっている。全体的にみて、最近5年間(1991~1996年)の人口移動は、その前の5年間(1986~1991年)に較べると横ばい、あるいは若干の減少を示していると言える。

第3回から第4回への変化について、表の下段を参考にもう少し検討してみよう。まず、5年前の居住地が現住所と異なる場合の5年前の居住地を全年齢でみると、男子はほとんど変化が見られないが、女子では「他の都道府県」の減少がやや目立つ。年齢別にみると、男女とも20~24歳における他の都道府県からの移動の減少が大きい。とくに、女子の場合、その低下幅は6.2ポイントと、表中もっとも大きな低下となっている。全体でみると大きな変化はなかったが、第3回調査(1986~1991年)から第4回調査(1991~1996年)の間で、20歳代前半を中心とする男女、とくに女子の都道府県間移動が減少していることが表2-1から読みとれた。20歳代前半の長距離移動の多くは就職や進学に関わるので、就職あるいは進学のための長距離移動が減少していると解釈できる。

3. 1990年国勢調査と第3回人口移動調査の5年前居住地の比較

前回の第3回人口移動調査は1991年11月1日に実施されたので、5年前の居住地に関する項目は1986年11月1日から1991年10月31日までが対象期間となる。一方、1990年10月1日に実施された国勢調査にも同様に5年前居住地についての質問項目が含まれており、国勢調査で対象となっている期間は1985年10月1日から1990年9月30日までの5年間である。両調査は対象期間に1年1ヶ月のずれがあるが、5年前の居住地という質問の仕方は同一であり、結果を比較・検討し、それによって第3回人口移動調査の評価をおこなうことが可能である。結果の比較においては、対象期間のずれの他に、調査自体の特性の違いにも考慮を払う必要がある。最重要な人口統計である国勢調査は全数調査であり、調査の完全性もきわめて高い。一方、本研究所の人口移動調査のサンプル規模(調査票配布世帯数)は全国で13,999世帯(およそ3,000世帯に1世帯の割合)であり、サンプル調査としては大きいほうであるが、必ずしも十分ではないうえに、不在のための回収不能、調査拒否あるいは転居などにより、有効回収率は89.4%³となっている。移動性の高い世帯ほど調査から洩れる可能性がある点は、人口移動に関する調査としては注意しなければならない。

³ サンプル規模、有効回収率とも第3回人口移動調査の値。第4回調査はサンプル規模15,131世帯、有効回答率は93.1%である。

表 2 - 2 5年前の居住地 (第3回人口移動調査および1990年国勢調査より)

(a)男子

第3回人口移動調査, 1991年実施

(%)

	現在と同じ 住所	現在と異なる 住所(a)	現在と同じ 区市町村内 (b)	現在と同じ 都道府県の 他の区市町 村(c)	他の都道府 県(d)	外国	(b)/(a)	(c)/(a)	(d)/(a)
総 数	76.7	23.3	8.7	6.8	7.6	0.1	0.37	0.29	0.33
5~9歳	67.1	32.9	13.7	10.2	8.6	0.3	0.42	0.31	0.26
10~14歳	79.4	20.6	9.1	5.2	6.2	0.2	0.44	0.25	0.30
15~19歳	82.0	18.0	7.5	4.4	6.1	0.0	0.42	0.25	0.34
20~24歳	64.5	35.5	7.2	8.7	19.5	0.1	0.20	0.24	0.55
25~29歳	53.2	46.8	16.2	14.1	16.2	0.2	0.35	0.30	0.35
30~34歳	51.0	49.0	15.7	18.2	14.8	0.3	0.32	0.37	0.30
35~39歳	64.8	35.2	13.7	11.3	10.1	0.1	0.39	0.32	0.29
40~44歳	76.6	23.4	10.0	6.3	6.9	0.1	0.43	0.27	0.30
45~49歳	83.1	16.9	7.4	5.0	4.4	0.0	0.44	0.30	0.26
50~54歳	86.9	13.1	4.8	3.6	4.6	0.1	0.37	0.28	0.35
55~59歳	89.8	10.2	5.3	1.5	3.3	0.0	0.52	0.15	0.33
60~64歳	93.3	6.7	2.2	3.2	1.3	0.0	0.33	0.47	0.20
65歳以上	94.5	5.5	3.1	1.3	1.0	0.0	0.57	0.24	0.19

1990年国勢調査, 1990年実施

(%)

	現在と同じ 住所	現在と異なる 住所(a)	現在と同じ 区市町村内 (b)	現在と同じ 都道府県の 他の区市町 村(c)	他の都道府 県(d)	外国	(b)/(a)	(c)/(a)	(d)/(a)
総 数	73.6	26.4	9.4	7.8	8.8	0.4	0.36	0.30	0.33
5~9歳	67.9	32.1	13.7	9.9	8.3	0.3	0.42	0.31	0.26
10~14歳	78.7	21.3	10.1	5.6	5.4	0.3	0.47	0.26	0.26
15~19歳	75.5	24.5	8.0	6.5	9.8	0.2	0.32	0.27	0.40
20~24歳	56.0	44.0	8.0	10.4	24.9	0.6	0.18	0.24	0.57
25~29歳	47.9	52.1	14.6	16.5	20.1	0.9	0.28	0.32	0.39
30~34歳	51.5	48.5	17.1	17.0	13.7	0.8	0.35	0.35	0.28
35~39歳	64.4	35.6	13.9	11.4	9.7	0.6	0.39	0.32	0.27
40~44歳	74.8	25.2	10.4	7.2	7.2	0.4	0.41	0.29	0.28
45~49歳	81.5	18.5	7.8	5.0	5.4	0.3	0.42	0.27	0.29
50~54歳	85.5	14.5	6.0	4.1	4.1	0.2	0.41	0.29	0.29
55~59歳	87.9	12.1	5.1	3.8	3.1	0.1	0.42	0.32	0.26
60~64歳	89.9	10.1	4.3	3.3	2.5	0.1	0.43	0.32	0.24
65歳以上	91.0	9.0	4.4	2.9	1.7	0.0	0.49	0.32	0.19

第3回調査と1990年国勢調査の差

(%)

	現在と同じ 住所	現在と異なる 住所(a)	現在と同じ 区市町村内 (b)	現在と同じ 都道府県の 他の区市町 村(c)	他の都道府 県(d)	外国	(b)/(a)	(c)/(a)	(d)/(a)
総 数	3.2	-3.2	-0.7	-1.0	-1.2	-0.3	0.02	-0.00	-0.01
5~9歳	-0.7	0.7	1.1	0.3	0.3	0.0	-0.01	0.00	0.00
10~14歳	0.7	-0.7	-0.1	-0.4	0.8	-0.1	-0.03	-0.01	0.05
15~19歳	6.4	-6.4	-0.4	-2.1	-3.7	-0.2	0.09	-0.02	-0.06
20~24歳	8.5	-8.5	-0.8	-1.8	-5.5	-0.5	0.02	0.01	-0.02
25~29歳	5.3	-5.3	1.6	-2.4	-3.9	-0.7	0.07	-0.02	-0.04
30~34歳	-0.4	0.4	-1.4	1.1	1.2	-0.4	-0.03	0.02	0.02
35~39歳	0.4	-0.4	-0.2	-0.1	0.4	-0.5	-0.00	0.00	0.01
40~44歳	1.9	-1.9	-0.5	-0.9	-0.3	-0.3	0.01	-0.01	0.01
45~49歳	1.6	-1.6	-0.4	0.0	-1.0	-0.3	0.02	0.03	-0.03
50~54歳	1.4	-1.4	-1.2	-0.5	0.4	-0.1	-0.05	-0.01	0.06
55~59歳	2.0	-2.0	0.3	-2.3	0.2	-0.1	0.11	-0.16	0.07
60~64歳	3.4	-3.4	-2.1	-0.1	-1.1	-0.1	-0.10	0.15	-0.04
65歳以上	3.5	-3.5	-1.3	-1.5	-0.7	-0.0	0.08	-0.07	0.00

(b)女子

第3回人口移動調査, 1991年実施

(%)

	現在と同じ 住所	現在と異なる 住所(a)	現在と同じ 区市町村内 (b)	現在と同じ 都道府県の 他の区市町 村(c)	他の都道府 県(d)	外国	(b)/(a)	(c)/(a)	(d)/(a)
総数	76.9	23.1	9.0	7.1	6.9	0.1	0.39	0.31	0.30
5~9歳	65.6	34.4	13.9	10.6	9.9	0.1	0.40	0.31	0.29
10~14歳	77.2	22.8	10.7	6.4	5.5	0.1	0.47	0.28	0.24
15~19歳	78.9	21.1	9.2	4.6	7.3	0.0	0.44	0.22	0.35
20~24歳	62.1	37.9	9.9	10.7	17.0	0.3	0.26	0.28	0.45
25~29歳	43.1	56.9	18.8	19.7	18.1	0.3	0.33	0.35	0.32
30~34歳	53.2	46.8	15.1	17.5	14.2	0.1	0.32	0.37	0.30
35~39歳	70.1	29.9	11.9	9.4	8.3	0.3	0.40	0.31	0.28
40~44歳	79.6	20.4	9.2	6.1	5.1	0.0	0.45	0.30	0.25
45~49歳	86.4	13.6	6.5	4.0	3.0	0.1	0.48	0.29	0.22
50~54歳	89.3	10.7	5.7	2.4	2.4	0.1	0.54	0.23	0.23
55~59歳	90.7	9.3	4.6	3.0	1.8	0.0	0.49	0.32	0.19
60~64歳	92.1	7.9	3.3	2.6	2.0	0.0	0.41	0.33	0.26
65歳以上	92.2	7.8	4.4	1.9	1.4	0.0	0.56	0.25	0.18

1990年国勢調査, 1990年実施

(%)

	現在と同じ 住所	現在と異なる 住所(a)	現在と同じ 区市町村内 (b)	現在と同じ 都道府県の 他の区市町 村(c)	他の都道府 県(d)	外国	(b)/(a)	(c)/(a)	(d)/(a)
総数	75.9	24.1	9.6	7.8	6.4	0.3	0.40	0.32	0.27
5~9歳	67.8	32.2	13.8	9.9	8.2	0.3	0.43	0.31	0.26
10~14歳	78.4	21.6	10.1	5.7	5.5	0.3	0.47	0.26	0.25
15~19歳	77.0	23.0	8.4	6.5	7.7	0.3	0.37	0.28	0.34
20~24歳	60.7	39.3	10.6	13.2	14.7	0.8	0.27	0.34	0.37
25~29歳	41.6	58.4	18.5	23.1	16.0	0.8	0.32	0.40	0.27
30~34歳	53.5	46.5	16.7	16.8	12.3	0.7	0.36	0.36	0.27
35~39歳	70.1	29.9	12.6	9.0	7.8	0.5	0.42	0.30	0.26
40~44歳	79.3	20.7	9.8	5.7	4.9	0.3	0.48	0.27	0.24
45~49歳	85.2	14.8	7.4	4.3	3.0	0.2	0.50	0.29	0.20
50~54歳	87.8	12.2	5.9	3.7	2.4	0.1	0.49	0.31	0.20
55~59歳	89.3	10.7	5.1	3.4	2.2	0.1	0.47	0.32	0.20
60~64歳	90.4	9.6	4.5	3.0	2.1	0.0	0.47	0.31	0.22
65歳以上	88.6	11.4	5.7	3.6	2.0	0.0	0.51	0.32	0.18

第3回調査と1990年国勢調査の差

(%)

	現在と同じ 住所	現在と異なる 住所(a)	現在と同じ 区市町村内 (b)	現在と同じ 都道府県の 他の区市町 村(c)	他の都道府 県(d)	外国	(b)/(a)	(c)/(a)	(d)/(a)
総数	1.1	-1.1	-0.5	-0.8	0.5	-0.2	-0.01	-0.02	0.03
5~9歳	-2.2	2.2	0.1	0.7	1.6	-0.2	-0.02	-0.00	0.03
10~14歳	-1.2	1.2	0.6	0.7	0.0	-0.2	0.00	0.02	-0.01
15~19歳	1.8	-1.8	0.8	-1.9	-0.4	-0.3	0.07	-0.07	0.01
20~24歳	1.4	-1.4	-0.7	-2.5	2.3	-0.5	-0.01	-0.05	0.08
25~29歳	1.6	-1.6	0.3	-3.4	2.1	-0.5	0.01	-0.05	0.04
30~34歳	-0.3	0.3	-1.6	0.7	1.8	-0.6	-0.04	0.01	0.04
35~39歳	0.0	-0.0	-0.8	0.3	0.5	-0.1	-0.02	0.01	0.02
40~44歳	0.3	-0.3	-0.7	0.4	0.2	-0.3	-0.03	0.03	0.01
45~49歳	1.3	-1.3	-0.8	-0.3	-0.1	-0.1	-0.01	0.01	0.01
50~54歳	1.5	-1.5	-0.2	-1.3	0.0	-0.0	0.05	-0.08	0.03
55~59歳	1.4	-1.4	-0.5	-0.4	-0.4	-0.1	0.02	0.00	-0.02
60~64歳	1.7	-1.7	-1.2	-0.4	-0.0	-0.0	-0.06	0.02	0.04
65歳以上	3.6	-3.6	-1.3	-1.7	-0.6	0.0	0.06	-0.07	0.01

注) 性別不詳, 年齢不詳, 5年前居住地不詳および調査時点での年齢5歳未満はのぞく。

資料) 総務庁統計局「1990年国勢調査」。

表2-2(a), (b)は男女年齢別に両調査の5年前居住地に関する結果を比較したものである。5年前居住地が現住地と異なる人の割合は第3回人口移動調査が23.3% (男子), 23.1% (女子)であるのに対し、国勢調査では26.4% (男子), 24.1% (女子)であり、おおむね近い結果となっている。

両調査の5年間の移動率を比較すると、男子で3.2ポイント、女子で1.1ポイント、いずれも第3回人口移動調査の移動率のほうが低い。年齢別にみると、男子の15~29歳でとくにその差が大きくなっている。また、前住地別にみると、女子の「他の都道府県」をのぞき、男女とも第3回人口移動調査の方が若干低い値を示しているが、いずれも差は大きくない。調査の対象期間のずれに関して、住民基本台帳人口移動報告の1986年と1991年の各1年間の移動率をみると、1986年の移動率が5.9% (男子), 4.8% (女子)に対して、1991年は5.8% (男子), 4.6% (女子)と、男女とも1986年の移動率がわずかに高いが、表2-2の第3回人口移動調査と国勢調査の差を対象期間のずれのみに帰するほどの違いではない。むしろ、15~29歳の男子、とくに他の都道府県からの移動で差が大きいこと、それにともなって、全年齢でみても男子で国勢調査より移動率が低くなっていることに注目すると、この年齢の男子で若干の調査漏れ、すなわち、移動性の高いサンプルが転居や不在によって漏れたことによって、実際よりも移動率が低くなっている可能性がある。

国勢調査と比較することによって、1991年実施の第3回人口移動調査結果は、おおむね国勢調査との整合性があることが確認されるとともに、より詳細に検討すると20歳前後の男子で移動性の高いサンプルに調査漏れのあった可能性が示唆された。今回の第4回人口移動調査の場合は、比較すべき国勢調査(1995年国勢調査には移動の質問項目が含まれていない)データがなく、第3回と同様の評価方法は不可能である。ただ、第3回と比較すると、有効回収率が上昇し、またサンプルの規模も大きくなっているため、調査漏れに関しては改善されていると考えられる。次節では、これらを念頭におきながら、第3回、第4回の人口移動調査を住民基本台帳人口移動報告とつき合わせて、もう少しこの点について検討する。

4. 住民基本台帳人口移動報告と第3回、第4回人口移動調査の比較

人口移動の動向を時系列にみるための代表的な統計資料は、総務庁統計局から毎年刊行されている「住民基本台帳人口移動報告年報」である。この年報(各年1月~12月分)は、市町村(特別区を含む)に提出された転入届をもとに、各市町村が転入前住所地別・男女別・月別転入者数を、四半期ごとに都道府県を通じて総務庁に報告し、それを総務庁統計局で集計・公表したものである。したがって、この統計は人口移動の件数に関する統計であり、ある人が1年間に2回転居をし、それぞれ転入届を提出していれば、その年に2人移動したとカウントされることになる。また、ここで扱われる人口移動は市区町村の境界を越えた移動のみであり、同一市町村内の転居は住民基本台帳人口移動報告では人口移動としてカウントされない⁴。第1節でも述べたように、この統計は人口移動の年次変化をみるには都合がよいが、移動人口の属性に関しては男女の別しかわからない。

まず、図2-1、図2-2をもとにわが国の人口移動の推移を概観したい。図2-1は都道府県内移動と都道府県間移動を合計した移動率を男女別にみたもので、男女とも1960年代後半から1970年代の前半がピークであり、その後1980年代前半まで低下を続け、1980年代後半以降はほぼ横ばい、あるいは僅かな低下の傾向を示している。また、男女の移動率を比較すると男子の移動率が少し高い。

⁴ 本研究所の人口移動調査あるいは国勢調査では同一市区町村内の転居の場合も、移動とカウントされる。1990年国勢調査によると、現在の住所が5年前と異なる人は5歳以上の人口の26.4% (男子), 24.1% (女子)であるが、男子移動者の36%、女子移動者の40%は同一市区町村内の移動である(表2-2参照)。

図2-2は都道府県内移動と都道府県間移動に分けて、その推移をみたものである。都道府県間移動は図2-1でみた移動全体とほぼ同様の推移を示すが、1990年代に入って男女ともやや低下している。一方、都道府県内の移動は男女の移動率にほとんど差がないこと、1990年代になって男女とも若干の上昇傾向を示していることが移動全体の傾向と異なる点である。一般に都道府県内移動は都道府県間移動よりも近距離であるから、近年の移動の動向として、長距離移動は1970年代後半以降ずっと漸減傾向であり、1990年代に少し目立つ低下を示す、また近距離移動については1990年代に入って男女ともやや増加していると言うことができる。

図2-1 人口移動率の推移（1959～1996年）

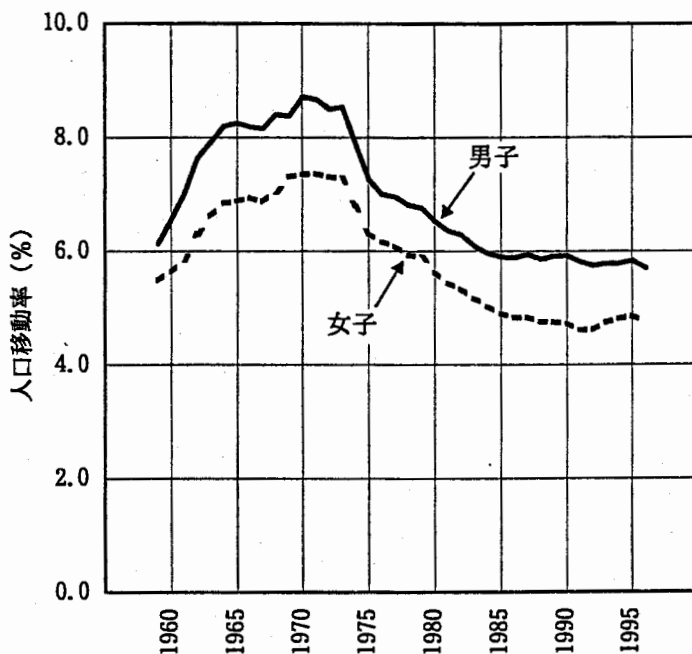

注) ここであつかう人口移動率は都道府県間移動率と都道府県内移動率の合計。
 移動率の分母には各年10月1日現在の男女別日本人人口をもちいた。
 資料) 総務庁統計局「住民基本台帳人口移動報告」、各年。
 総務庁統計局「推計人口」、各年。

図 2-2 都道府県内移動率・都道府県間移動率の推移 (1959~1996年)

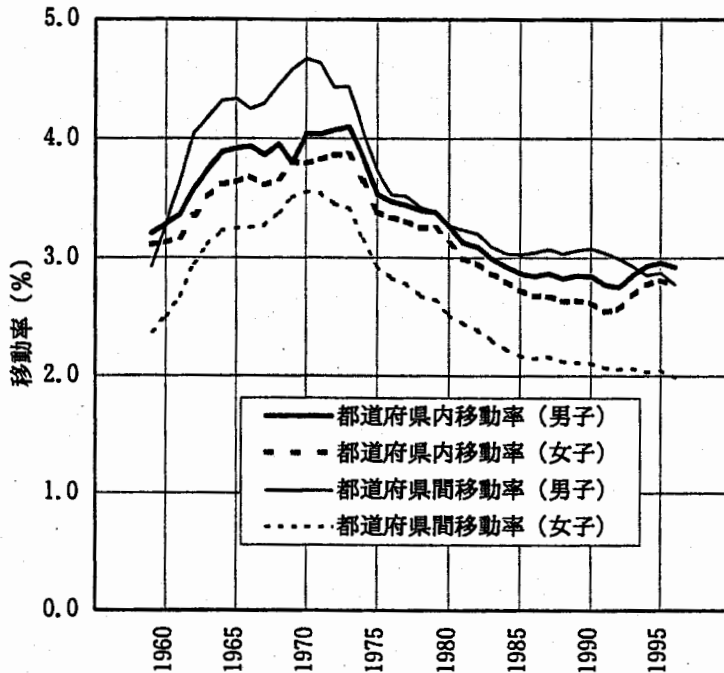

注) 各移動率の分母には各年10月1日現在の男女別日本人人口をもちいた。
資料) 図1と同じ。

次に、第3回、および第4回人口移動調査の結果について、住民基本台帳人口移動報告との比較を試みる。表2-3では第3回、第4回人口移動調査と比較するため、住民基本台帳の1987~1991年、1992~1996年の各5年分の人口移動件数の合計を期首年と期末年の日本人人口の平均値で除して累積移動率を求めた。住民基本台帳には同一市区町村内の移動が含まれないので、比較は同一市内の市区町村間移動と都道府県間移動になる。前述のように、届け出による移動件数を扱った住民基本台帳移動報告は国勢調査あるいは第3回、第4回の人口移動調査とはデータの性質が異なる。とくに5年間に複数回の移動をおこなう場合、移動回数分だけカウントされるので、住民基本台帳による5年間の累積移動率は、表2-3のように、人口移動調査のおよそ2倍の値となり、移動率の直接の比較はできない。また、対象となる観察の期間も、第3回、第4回の人口移動調査が1986年11月1日~1991年10月31日、1991年7月1日~1996年6月30日に対し、住民基本台帳はそれぞれ1987年1月1日~1991年12月31日、1992年1月1日~1996年12月31日と一致しない。ここではこれら2期間の移動率の変化について、両調査の結果を比べてみたい。

まず、表2-3の住民基本台帳の累積移動率をみると、男女とも都道府県内人口移動は2期間でほぼ同じかわずかに増加、都道府県間の人口移動は近年やや減少していることがわかる。一方、第3回、第4回の人口移動調査をみると、都道府県内移動はほぼ同じかわずかに減少、都道府県間の移動が女子では第3回より第4回調査で減少しているが、男子は第3回より第4回調査で減少している。前節で指摘したように、第3回の男子の都道府県間人口移動の移動率がやや低めに出ている可能性を考慮すると、第3回人口移動調査から第4回調査への変化は住民基本台帳人口移動報告による人口移動の年次変化と同様

の傾向を示しているといえよう。

以上、2種の全数調査による既存の人口移動統計と比較して、第3回、第4回の人口移動調査はほぼ同様の結果を示すことが確認できた。また、やや有効回収率の低かった第3回人口移動調査については若年男子の移動率、特に都道府県間移動率が多少低めに出ている可能性がある。こうしたサンプル調査の場合は、全国の全年齢に関する結果でも1%程度の違いはサンプル誤差の可能性もあることを分析の際には常に念頭に置く必要がある。

表2-3 5年間の人口移動
(住民基本台帳人口移動報告と第3回、第4回人口移動調査より)

(a) 男子
住民基本台帳人口移動報告による5年間の累積移動率 (%)

	移動率	都道府県内 移動	都道府県間 移動
1992～1996年	28.7	14.4	14.2
1987～1991年	29.3	14.2	15.1
差	-0.6	0.2	-0.9

第3回、第4回人口移動調査による5年前の居住地 (%)

	移動率	同一都道府県 内の他の市区 町村	他の都道府県
第4回調査	14.3	6.6	7.8
第3回調査	14.5	6.8	7.6
差	-0.1	-0.3	0.2

(b) 女子
住民基本台帳人口移動報告による5年間の累積移動率 (%)

	移動率	都道府県内 移動	都道府県間 移動
1992～1996年	23.7	13.6	10.1
1987～1991年	23.6	13.1	10.5
差	0.1	0.5	-0.4

第3回、第4回人口移動調査による5年前の居住地 (%)

	移動率	同一都道府県 内の他の市町 村	他の都道府県
第4回調査	12.3	6.5	5.8
第3回調査	14.0	7.1	6.9
差	-1.6	-0.5	-1.1

注) 分母は調査年と期末年の平均人口(日本人人口)。

資料) 総務庁統計局「住民基本台帳人口移動報告」(1987～1996年)。
総務庁統計局「推計人口」(1987, 1991, 1992, 1996年)。

5. 考察 一若年層の都道府県間人口移動の減少について一

第2節、第3節での検討結果を踏まえて、もう一度、表2-1に戻りたい。第3回調査から第4回調査の変化について、20歳代前半を中心とする男女、とくに女子の都道府県間移動が減少していることを第1節で指摘したが、第3回調査でこの年齢の男子の移動率が実際よりも低く出ていたとしたら、20歳代前半での都道府県間移動の減少は女子だけでなく男子でも生じていることになる。住民基本台帳の人口移動報告のみの分析からも、都道府県内移動と比較して、都道府県間移動が減少している点は読みとれるが、それが20歳前後の若年層での変化であることは、第3回と第4回の人口移動調査の比較によってはじめて明らかになったといえる。

この年齢層の長距離移動の多くは就職あるいは進学に関わると考えられる。表2-4では、進学に関する代表的な統計である文部省の学校基本調査をもとに、大学進学にともなう人口移動について簡単に検討する。学校基本調査では大学進学に際して出身高校の所在地都道府県と進学先大学の所在地

都道府県間のODデータを毎年得ることができる⁵。第3回、第4回の人口移動調査と比較できるように、ここでも表2-3と同様に5年分の統計を合計している。表2-4より、男女とも大学への進学率は1980年代後半よりも1990年代前半の方が上昇していること、とくに女子で上昇幅が大きいこと、同一都道府県内の大学への進学よりも他の都道府県の大学への進学率の上昇のほう大きいことが見いだせる。この分析から、1980年代後半を観察対象にした第3回人口移動調査から1990年代前半を対象期間としている第4回人口移動調査への間の20歳前後の男女若年層における都道府県間移動の減少は大学進学による人口移動の減少では説明できないことが明らかになった。したがって、就職の際の人口移動の減少がその原因である可能性が高い。

1980年代後半は経済好況期、1990年代前半は経済停滞期といってよいだろう。すると、経済停滞の影響は相対的に長距離の移動で見られること、大学進学行動は好不況に関わらず増加していること、もっとも顕著な変化は若年層の就職に関わる長距離の人口移動の減少であることが本章の分析から指摘できる。

表2-4 大学進学にかかわる人口移動
— 学校基本調査による出身高校と入学大学の所在県の相違 —

(a) 男子		(%)	
	大学進学率	高校所在地と大学所在地が同一都道府県	高校所在地と大学所在地が異なる都道府県
1992～1996年	44.3	14.9	29.4
1987～1991年	40.4	13.6	26.7
差	3.9	1.2	2.7

(b) 女子		(%)	
	大学進学率	高校所在地と大学所在地が同一都道府県	高校所在地と大学所在地が異なる都道府県
1992～1996年	22.8	9.1	13.7
1987～1991年	16.4	6.8	9.5
差	6.4	2.3	4.1

注) 短期大学への進学は含まない。分母は各年3月の高校卒業業者数の5年分の累積数。
資料) 文部省「学校基本調査」(1987～1996年)。

⁵ 出身高校所在県と大学の所在県が異なっても、転居せずに通学することもある一方、同一県内の大学へ通学するために転居する場合もあるため、他県の大学への進学と都道府県間人口移動は必ずしも一致するわけではない。

第3章 移動理由

今回の調査では、現住地への移動理由を15の選択肢の中から単数回答で選択してもらった。ここでは、これらの理由をさらに1)入学・進学 2)職業上の理由 3)住宅を主とする理由 4)親や子との同居・近居 5)親や配偶者の移動に伴って 6)結婚・離婚 7)その他、の7区分に再集計して結果を概観する。まず始めに、総数および男女別に移動理由を見たあと、年齢（5歳階級）別、前住地別に移動理由の特徴を考察する。なお移動の時期については、過去5年間（1991年～1996年）に限定した。

1. 総数および男女別

表3-1に移動理由を総数および男女別に示した。まず総数については、最も多い理由が「親や配偶者の移動にともなって」（43.2%）であり、以下「住宅を主とする理由」（17.9%）、「職業上の理由」（13.7%）、「結婚・離婚」（13.4%）と続く。次に、これを男女別に見ると、男子では「住宅を主とする理由」（26.8%）、「親や配偶者の移動に伴って」（25.8%）、「職業上の理由」（23.4%）がほぼ同じ割合で並ぶ。しかし女子では「親や配偶者の移動に伴って」に回答が集中し（61.5%）、次の「結婚・離婚」は16.3%と比較的低い割合であった。

表3-1 過去5年間に現在の居住地に移動してきた理由

(%)

	総数	入学・進学	職業上の理由	住宅を主とする理由	親や子との同居・近居	親や配偶者の移動に伴って	結婚・離婚	その他	不詳
総数	9,157	2.7	13.7	17.9	3.5	43.2	13.4	3.3	2.2
男子	4,691	2.9	23.4	26.8	3.6	25.8	10.7	4.1	2.6
女子	4,466	2.6	3.6	8.6	3.3	61.5	16.3	2.6	1.7

注) 性別不詳は除く。

一般に女子では、配偶者に伴う随伴移動の割合が男子よりも高い。これは世帯の主な稼ぎ手が男子の場合が多いからである。つまり世帯の稼ぎ手が職業上の理由などで移動すると、それに伴って女子が移動するケースも増えることになる。一方、今回の調査については集計の方法も結果に影響を及ぼしている。今回は、世帯主（男子が多い）と他の世帯構成員がともに移動した場合、世帯構成員の移動はすべて随伴移動として集計されている。そのため、女子配偶者の移動理由は、多くが「親や配偶者の移動に伴って」に集中することとなった。ただし、随伴移動は、個人単位では世帯主等の移動を理由としているが、世帯単位でみれば住宅事情その他が理由の移動となるので、その点注意が必要である。

2. 年齢別

表3-2は移動理由を男女別・年齢別に示したものである。一般に移動理由と年齢には、密接な関係があるといわれる。すなわち、幼いころは親とともに移動しているが、年齢の上昇に伴い、主な移動理由は入学・進学や就職から、結婚、転居、転動と移り変わり、さらに引退後には子との同居・近居が多くなる。今回の調査結果は、おおむね以上の流れに沿うものとなっている。15歳未満では、

ほとんどの移動が随伴移動となるので、ここでは主に15歳以上の移動理由をみる。

まず男子については、「入学・進学」は15～24歳で最も多い。ただし最も割合の高い10代後半でも、その割合は2割に満たない。「職業上の理由」は20代から50代前半まで約3割を占める。最も割合の高い年齢層は40代後半の35.7%だが、その大部分は転勤による移動である。一方「住宅を主とする理由」は、30代後半から60代前半にかけて全体の4割以上を占め、最も多い移動理由となっている。最も割合が高いのは50代後半の53.2%である。「親や子との同居・近居」は30代後半から40代前半に小さなピークがあった後、高齢者層にはいる60代後半以降、年齢とともに割合が上昇している。また「親や配偶者の移動に伴って」は若年層に、「結婚・離婚」は20代から30代前半にかけて高い割合を示す。とくに「結婚・離婚」は20代後半で、最も多い移動理由であった。

一方女子については、男子と同様「入学・進学」が10代後半から20代前半にかけて、「結婚・離婚」が20代から30代前半にかけて高い割合を示す。しかし、全体としては60代までのほとんどの年齢層で「親や配偶者の移動に伴って」が最大の理由である（例外は「結婚・離婚」が最も多い20代後半）。70代以降では「親や子との同居・近居」が主な理由だが、その割合は男子より高い。

3. 前住地

表3-3は移動理由を前住地ごとに見たものである。全体としてまず明らかなことは、理由により、県間移動か県内移動かが明確に分かれる点である。県間移動の割合が高い理由は、「入学・進学」と「職業上の理由」である。特に男子の「入学・進学」については、全体の7割が県間移動である。一方、「住宅を主とする理由」、「親や子と同居・近居」、「親や配偶者の移動に伴って」、「結婚・離婚」ではいずれも7割以上が県内移動である。特に「住宅を主とする移動」では、男女とも50%以上が県内同一区市町村内の移動であった。

男女別に見ると、「入学・進学」、「職業上の理由」で、女子の方が県間移動の割合が低い。特に後者については、男子が67.9%に対し、女子は37.0%であった。これは「就職」による移動で男子より県内移動の割合が高いことに加え、県間移動の多い「転勤」が女子で少ないことに影響されている。一方、「親や子との同居・近居」、「結婚・離婚」では、女子の方が県間移動の割合が高い。移動距離の長いほど、経済的・心理的なコストがかかると考えれば、以上の理由については、男女間でコストの逆転が起きているといえるだろう。

表3-2 過去5年間に現在の居住地に移動してきた理由

(1) 男		(%)							
年齢	総数	入学・進学	職業上の理由	住宅を主とする理由	親や子との同居・近居	親や配偶者の移動に伴って	結婚・離婚	その他	不詳
総数	4,691	2.9	23.4	26.8	3.6	25.8	10.7	4.1	2.6
0~4歳	309	0.0	0.0	0.0	0.0	94.2	4.5	1.0	0.3
5~9歳	384	0.5	0.0	0.0	0.0	97.4	0.3	0.5	1.3
10~14歳	253	0.8	0.0	0.0	0.0	96.8	0.0	1.2	1.2
15~19歳	238	17.2	19.3	5.0	1.7	52.9	0.4	2.1	1.3
20~24歳	484	14.9	28.9	21.5	1.7	15.9	10.7	5.0	1.4
25~29歳	634	0.6	30.8	23.7	2.2	5.0	32.0	3.6	2.1
30~34歳	693	0.9	32.6	29.4	5.6	2.9	22.7	4.2	1.7
35~39歳	474	0.4	29.5	44.1	6.3	2.7	9.3	4.9	2.7
40~44歳	384	0.8	29.4	49.2	6.0	2.6	3.9	3.4	4.7
45~49歳	300	0.7	35.7	47.0	4.7	1.0	1.7	6.0	3.3
50~54歳	190	0.5	31.1	47.4	1.6	2.1	3.2	8.9	5.3
55~59歳	126	0.0	23.0	53.2	4.8	0.8	1.6	11.1	5.6
60~64歳	71	0.0	26.8	49.3	1.4	1.4	2.8	9.9	8.5
65~69歳	36	0.0	30.6	38.9	13.9	2.8	0.0	8.3	5.6
70~74歳	36	0.0	13.9	38.9	22.2	5.6	0.0	5.6	13.9
75~79歳	14	0.0	0.0	71.4	28.6	0.0	0.0	0.0	0.0
80~84歳	15	0.0	0.0	33.3	33.3	6.7	0.0	13.3	13.3
85歳以上	5	0.0	0.0	20.0	60.0	0.0	20.0	0.0	0.0
不詳	45	2.2	20.0	28.9	6.7	20.0	2.2	4.4	15.6

(2) 女		(%)							
年齢	総数	入学・進学	職業上の理由	住宅を主とする理由	親や子との同居・近居	親や配偶者の移動に伴って	結婚・離婚	その他	不詳
総数	4,466	2.6	3.6	8.6	3.3	61.5	16.3	2.6	1.7
0~4歳	245	0.0	0.0	0.0	0.0	93.1	5.7	0.4	0.8
5~9歳	373	1.3	0.0	0.0	0.0	95.4	0.5	1.3	1.3
10~14歳	244	1.6	0.0	0.4	0.0	96.7	0.0	0.4	0.8
15~19歳	212	23.1	7.1	5.2	0.9	59.0	2.4	1.4	0.9
20~24歳	427	11.5	13.6	13.1	0.9	33.5	22.0	4.7	0.7
25~29歳	780	0.3	4.4	7.2	2.3	38.2	44.0	2.6	1.2
30~34歳	685	0.1	2.0	5.8	3.2	60.1	25.1	2.3	1.2
35~39歳	428	0.2	1.6	8.6	2.1	75.9	9.3	1.4	0.7
40~44歳	256	0.0	2.0	13.7	1.2	73.8	6.3	2.0	1.2
45~49歳	230	0.4	1.7	17.8	3.0	68.3	6.1	0.9	1.7
50~54歳	142	0.7	3.5	16.2	1.4	57.7	8.5	7.0	4.9
55~59歳	89	0.0	3.4	18.0	7.9	61.8	2.2	3.4	3.4
60~64歳	75	0.0	2.7	21.3	10.7	48.0	1.3	9.3	6.7
65~69歳	74	0.0	2.7	25.7	20.3	43.2	0.0	5.4	2.7
70~74歳	48	0.0	8.3	14.6	33.3	27.1	2.1	4.2	10.4
75~79歳	46	0.0	0.0	13.0	32.6	34.8	0.0	10.9	8.7
80~84歳	23	0.0	0.0	21.7	43.5	26.1	0.0	8.7	0.0
85歳以上	19	0.0	5.3	26.3	36.8	21.1	0.0	10.5	0.0
不詳	70	1.4	7.1	12.9	1.4	45.7	14.3	2.9	14.3

表3-3 過去5年間に現在の居住地に移動してきた理由と前住地

(1) 男		(%)			
移動理由	総数	現住所と 同一区市 町村内	同じ県の 他区市町 村内	他県	外国
入学・進学	135	8.9	20.7	70.4	0.0
職業上の理由	1,092	6.2	23.8	67.9	2.0
住宅を主とする理由	1,247	56.3	33.6	10.1	0.0
親や子との同居・近居	168	47.0	35.1	17.9	0.0
親や配偶者の移動に伴って	1,203	45.0	28.3	25.9	0.9
結婚・離婚	500	46.8	37.8	15.2	0.2
その他	186	59.7	24.7	15.6	0.0
不詳	100	37.0	37.0	24.0	2.0

(2) 女		(%)			
移動理由	総数	現住所と 同一区市 町村内	同じ県の 他区市町 村内	他県	外国
入学・進学	114	10.5	26.3	62.3	0.9
職業上の理由	154	13.6	45.5	37.0	3.9
住宅を主とする理由	377	52.8	35.5	11.7	0.0
親や子との同居・近居	143	36.4	33.6	28.7	1.4
親や配偶者の移動に伴って	2,732	43.8	28.6	26.6	1.1
結婚・離婚	714	33.2	42.6	23.0	1.3
その他	110	45.5	27.3	25.5	1.8
不詳	54	31.5	44.4	24.1	0.0

注) 前住地は県内不詳, 不詳を除く。

第4章 生涯移動の動向 —ライフ・イベントと移動—

1. はじめに

国立社会保障・人口問題研究所（旧厚生省人口問題研究所）によって実施された人口移動調査は個人のライフコースにおける移動経験についての質問項目がもうけられており、出生地域と現住地域の間接関係をはじめとして、代表的なライフ・イベント時点における居住地を個人単位で把握することができる。こうした情報は住民基本台帳移動報告や国勢調査などの全国規模の人口移動データからは得られないものである。さらに、今回（第4回）調査から生涯移動回数と居住経験のある県に関する質問項目が新たに加えられ、人口移動に関するこれまでにないデータを得ることが可能になった。ここでは、生涯移動回数、居住経験のある地域、出生地域と現住地域の関係、各ライフ・イベント時点における居住地の順に、生涯移動に関する調査結果を紹介する。

2. 生涯の平均移動回数

表4-1は生涯の平均移動回数を男女年齢別、職業別、現住地域および出生地域別に示したものである。調査対象者全体の平均移動回数は3.12回、男女別にみると男は3.21回、女は3.03回であり、男の方がやや移動回数が多い。年齢別には男女とも40歳までは年齢が上昇するにつれて平均移動回数が単純に増加しているが、40歳以上では複雑な動きを示す。年齢による移動率に出生コーホート（同期間に出生した集団）毎の差がなければ、年齢が上昇するにしたがって、移動回数は単純に増加するはずであるから、調査時点で40歳以上になっている出生コーホートではコーホートごとに年齢別移動率が異なっていたことになる。50歳代で移動回数が多くなっているのは、この出生コーホート（おおよそ1937～46年に出生）が20歳代のときが高度成長期にあたり、その影響を受けて移動を多く経験したためと考えられる。職業別の結果をみると、専門・管理・事務関係就業者の平均移動回数は4.07回であり、農林水産業関係就業者の1.46回とは著しい差があることが確認された。職業による移動回数の違いは職業生活に入ってから転勤・転職だけでなく、進学・就職の際の移動経験も関わっているものと考えられる。

次に現在の居住地ブロック別にみると、男女とも平均移動回数をもっとも多いのは東京圏居住者であり、男が3.61回、女が3.38回となっている。移動回数が少ないのは北関東、東北、中部・北陸、名古屋圏の居住者である。北海道を除くと人口移動の活発な地域には西高東低の傾向がみられる。また出生地域からみると、東京圏は名古屋圏とともに移動回数をもっとも少なくなっている。現在の東京圏居住者は平均移動回数が多いが、これは東京圏以外で出生して、現在は東京圏に居住する者の移動回数が多いからであり、東京圏で出生した者は移動経験が少ない。出生地域別にみて移動回数が多いのは北海道、東北、中国、四国、九州・沖縄の出生者であり、進学や就職の際に大都市圏等へ移動することが多いことによると考えられる。

3. 居住経験のある地域

世帯主とその配偶者のみを対象に、生まれてから現在までに住んだことのある都道府県（および外国）に○をつけてもらう形式で、居住経験のある地域を尋ねる項目が今回の調査から新たに加えられた。これによって、現在東北地方に居住する人の何パーセントが東京都、あるいは東京圏に居住した経験があるかなどを知ることができる。

表4-1 平均移動回数

年齢別	(回)		
	男女総数	男	女
計	3.12	3.21	3.03
0~4歳	0.41	0.42	0.40
5~9歳	0.88	0.92	0.83
10~14歳	1.12	1.13	1.11
15~19歳	1.36	1.39	1.33
20~24歳	1.99	2.01	1.97
25~29歳	2.89	2.90	2.88
30~34歳	3.67	3.80	3.55
35~39歳	3.98	3.94	4.03
40~44歳	4.22	4.44	4.00
45~49歳	4.12	4.34	3.89
50~54歳	4.24	4.60	3.88
55~59歳	4.27	4.37	4.17
60~64歳	4.03	4.24	3.83
65歳以上	3.89	4.19	3.67

職業別	(回)		
	男女総数	男	女
計	3.62	3.82	3.33
専門・管理・事務関係	4.07	4.55	3.39
販売・サービス関係	3.68	3.84	3.51
生産・運輸関係	3.31	3.33	3.28
農業・林業・水産関係	1.46	1.31	1.63
その他	4.00	4.10	3.85

現住地域別	(回)		
	男女総数	男	女
計	3.12	3.21	3.03
北海道	3.32	3.40	3.25
東北	2.67	2.71	2.62
北関東	2.33	2.32	2.34
東京圏	3.50	3.61	3.38
中部・北陸	2.80	2.89	2.71
名古屋圏	2.83	2.87	2.78
近畿圏	3.17	3.26	3.09
中国	3.22	3.47	2.99
四国	3.25	3.42	3.08
九州・沖縄	3.10	3.18	3.03

出生地域別	(回)		
	男女総数	男	女
計	3.12	3.21	3.03
北海道	3.69	3.79	3.58
東北	3.24	3.32	3.17
北関東	2.49	2.54	2.43
東京圏	2.71	2.67	2.75
中部・北陸	3.14	3.29	3.00
名古屋圏	2.71	2.82	2.60
近畿圏	2.88	2.97	2.79
中国	3.37	3.70	3.06
四国	3.57	3.64	3.50
九州・沖縄	3.66	3.75	3.57
外	6.64	7.34	6.02

注) 第4回人口移動調査による。

各地域ブロックに属する都道府県は以下の通り。

- 北海道 : 北海道
- 東北 : 青森・岩手・宮城・秋田・山形・福島・新潟
- 北関東 : 茨城・栃木・群馬
- 東京圏 : 埼玉・千葉・東京・神奈川
- 中部・北陸 : 富山・石川・福井・山梨・長野・静岡
- 名古屋圏 : 岐阜・愛知・三重
- 近畿圏 : 滋賀・京都・大阪・兵庫・奈良・和歌山
- 中国 : 鳥取・島根・岡山・広島・山口
- 四国 : 徳島・香川・愛媛・高知
- 九州・沖縄 : 福岡・佐賀・長崎・熊本・大分・宮崎・鹿児島・沖縄

これまでに居住したことのある都道府県数は、現在居住している県を含めて平均 2.13 県である(表4-2)。これまでに居住したことのある都道府県数が1カ所、すなわち現住都道府県から転出したことのない人が全体のおよそ4割、現住都道府県以外にもう1県で計2県という人が3割であり、3つ以上の都道府県に居住経験のある人は全体の3割に過ぎないことが表から読みとれる。

一方、居住経験のある地域ブロックを現在居住している地域ブロックとの関係でまとめたものが表4-3である。この表より、全国の回答者全体(23,359人)の43.2%が東京圏に、25.1%が近畿圏に居住した経験をもっていることが読みとれる。回答者のうち現在東京圏、近畿圏に居住している

表4-2 居住経験のある都道府県の数
(世帯主およびその配偶者)

居住経験のある 都道府県の数	(%)
1ヶ所	40.3
2ヶ所	30.8
3ヶ所	15.9
4ヶ所	7.4
5ヶ所	3.1
6~10ヶ所	2.4
11ヶ所以上	0.1
平均都道府県数	2.13

者はそれぞれ 30.0%、16.0% (参考) であるから、この差には、現在は東京圏や近畿圏以外に居住しているが、かつて進学や就職の際に一時的に東京圏や近畿圏で生活した経験のある者が多く含まれていると考えられる。一方、東北や九州・沖縄も居住経験割合が現在の居住割合を大きく上回っているが、これは東北や九州・沖縄の出身者で、現在は他の地域ブロックに居住している者が多いためである。

表4-3 居住経験のある地域ブロック (世帯主およびその配偶者)

居住経験のある 地域ブロック	参考	現住地の地域ブロック										(%)	
		全国	北海道	東北	北関東	東京圏	中部・ 北陸	名古屋 圏	近畿圏	中国	四国		九州・ 沖縄
計	100.0	100.0	100.0	100.0	100.0	100.0	100.0	100.0	100.0	100.0	100.0	100.0	100.0
北海道	4.7	7.3	100.0	4.0	1.3	4.5	1.5	2.6	1.2	1.2	1.7	1.5	
東北	9.2	17.0	8.4	100.0	9.9	17.7	6.3	5.0	2.4	1.5	2.2	1.7	
北関東	5.3	9.5	2.4	3.7	100.0	9.9	2.9	1.7	1.3	1.4	0.9	1.1	
東京圏	30.0	43.2	14.4	27.1	35.9	100.0	29.3	14.0	12.9	15.5	13.2	16.2	
中部・北陸	5.9	12.3	2.3	4.5	5.8	11.2	100.0	10.6	4.6	3.0	2.8	2.1	
名古屋圏	9.1	14.1	2.7	2.8	1.9	6.2	8.8	100.0	6.9	3.8	4.2	6.2	
近畿圏	16.0	25.1	2.4	3.3	2.7	10.0	6.7	12.8	100.0	22.3	28.2	16.3	
中国	5.3	10.5	0.9	1.3	1.0	4.8	1.7	4.4	12.0	100.0	9.8	7.2	
四国	3.8	6.6	1.0	0.3	0.7	2.5	1.4	2.3	7.3	5.1	100.0	1.9	
九州・沖縄	10.7	17.7	4.6	1.2	1.5	8.7	2.8	10.8	11.7	14.0	7.1	100.0	
外	-	3.6	2.4	2.7	2.7	4.4	3.7	3.3	3.4	5.4	2.2	3.6	

注) 「参考」は現在居住している地域ブロックの全国に対する構成比。

表4-3をもう少し詳しく見てみよう。東北ブロックを縦にみると、現在の東北ブロック居住者の27.1%が東京圏に居住した経験をもっていることがわかる。また、中国、四国、九州・沖縄をみると、中国と四国の居住者は東京圏よりも近畿圏に居住経験をもつ者が多いが、九州・沖縄では両者がほぼ同数となっている。東京圏に居住経験をもつ者は全国的な広がりを示しているのに対し、近畿圏に居住経験をもつ者が多い地域ブロックは中国と四国に限られている。

4. 出生地域と現住地域

続いて出生地域と現住地域の関係を検討する。両者の関係は長期的な人口分布の変動を考える上で重要であるが、国勢調査では1950年を最後に出生地に関する質問項目は採用されていない。地域ブロックごとに、各地域ブロックを出生地とする人数と各地域ブロックを現在の居住地とする人数を比較すると(表4-4)、東京圏、名古屋圏、近畿圏では現住地による人数が出生地による人数を上回るが、他の地域ブロックでは現住地による人数が少なくなっている。上記の3ブロックでは他ブロックへの流出数よりも他ブロックからの流入数が多い状態となっており、なかでも東京圏は流入超過率が34.6%に達し、全国の流入超過数の4分の3を占めている。一方、流出超過率が高い地域ブロックは東北と九州・沖縄であり、それぞれ22.8%、18.2%に達する。長期的な趨勢としては、非大都市圏で生まれた者が三大都市圏、特に東京圏へ集中している状況が読みとれる。

表4-4 現在の居住地域ブロックと出生地域ブロックの間の純移動数(男女総数)

	現在の居住地 域ブロック(1)	出生地域 ブロック (2)	流入超過数 (3)=(1)-(2)	流入超過率 (%) (4)=(3)/(2)
総数	39,345	39,345	0	0.0
北海道	1,769	1,888	-119	-6.3
東北	4,008	5,193	-1,185	-22.8
関東	2,294	2,536	-242	-9.5
東京圏	11,334	8,423	2,911	34.6
中部・北陸	2,507	2,967	-460	-15.5
名古屋圏	3,482	3,124	358	11.5
近畿圏	6,153	5,549	604	10.9
中国	2,062	2,373	-311	-13.1
四国	1,480	1,740	-260	-14.9
九州・沖縄	4,256	5,203	-947	-18.2
外国	-	349	-349	-100.0

注) 出生地域不詳をのぞく。

現在の居住地域ブロックと出生地域ブロック間の流動をより詳しくみると(表4-5-a)、例えば東北ブロックで出生した者のうち、現在も東北ブロックに居住する者は約7割であり、約2割の人は現在東京圏に居住していることがわかる。また、東京圏の場合は東京圏出生者の9割以上が現在も東京圏に居住しており、東京圏出生者の流動性が小さいことがここからも確認できる。一方、表5-bによると現在東京圏に居住する者のうち、東京圏生まれは約3分の2であり、居住者のおよそ3分の1は他ブロックからの流入者である。

表4-5-a, bからは東京圏が広く全国から人口を吸収しているのに対し、近畿圏の人口吸収地域は近畿以西に限られている様子を読みとれる。また、東北や九州・沖縄では現在の居住者の9割以上が同地域ブロックで出生しており、他地域の出生者がきわめて少ない。

また、年齢別にみた出生地域と現住地域の関係について東京圏を例に整理したものが図4-1である。図中の数字(パーセント)は年齢階級ごとの東京圏居住者に占める東京圏出生者の割合を示す。一般には、年齢が上がるにつれて、東京圏出生者の割合は低下する傾向にある。ただし、高齢ではやや上昇し、その割合がもっとも低くなるのは、50~54歳で53.7%となっている。年齢による割合の

表4-5 現在の居住地ブロックと出生地域ブロック間の流動（男女総数）

a 出生地域ブロックからみると

現在の居住地 域ブロック	出生地域ブロック											
	全国	北海道	東北	北関東	東京圏	中部・ 北陸	名古屋 圏	近畿圏	中国	四国	九州・ 沖縄	外国
全 国	100.0	100.0	100.0	100.0	100.0	100.0	100.0	100.0	100.0	100.0	100.0	100.0
北 海 道	4.5	82.2	1.6	0.1	0.3	0.2	0.3	0.2	0.1	0.3	1.2	4.6
東 北 北	10.1	1.5	72.6	0.6	1.4	0.5	0.4	0.3	0.3	0.3	0.2	2.6
北 関 東	5.8	0.3	1.6	79.3	1.4	0.8	0.2	0.3	0.3	0.3	0.2	2.9
東 京 圏	28.8	12.0	20.0	17.6	92.0	16.4	5.3	5.3	8.7	6.0	9.1	41.5
中 部 ・ 北 陸	6.4	0.4	0.8	0.6	1.2	74.4	1.1	0.5	0.4	0.7	0.6	4.3
名 古 屋 圏	8.8	1.7	1.7	0.6	0.8	3.6	87.7	1.7	2.6	2.0	3.9	9.7
近 畿 圏	15.6	0.9	1.0	0.6	1.3	3.0	3.8	88.1	11.8	11.2	6.4	14.6
中 国 国	5.3	0.4	0.3	0.2	0.4	0.3	0.5	1.3	72.7	2.0	2.2	9.2
四 国 国	3.8	0.2	0.1	0.0	0.2	0.2	0.0	0.9	1.1	76.0	0.8	1.7
九 州 ・ 沖 縄	10.8	0.4	0.3	0.3	1.1	0.4	0.5	1.5	2.1	1.1	75.3	8.9

b 現在の居住地ブロックからみると

現在の居住地 域ブロック	出生地域ブロック											
	全国	北海道	東北	北関東	東京圏	中部・ 北陸	名古屋 圏	近畿圏	中国	四国	九州・ 沖縄	外国
全 国	100.0	4.8	13.2	6.4	21.4	7.5	7.9	14.1	6.0	4.4	13.2	0.9
北 海 道	100.0	87.7	4.6	0.2	1.4	0.4	0.5	0.5	0.1	0.3	3.4	0.9
東 北 北	100.0	0.7	94.0	0.4	2.9	0.4	0.3	0.4	0.2	0.1	0.3	0.2
北 関 東	100.0	0.2	3.6	87.7	5.1	1.0	0.2	0.7	0.3	0.3	0.6	0.4
東 京 圏	100.0	2.0	9.2	3.9	68.4	4.3	1.5	2.6	1.8	0.9	4.2	1.3
中 部 ・ 北 陸	100.0	0.3	1.8	0.6	4.0	88.1	1.4	1.2	0.4	0.5	1.2	0.6
名 古 屋 圏	100.0	0.9	2.5	0.4	2.0	3.1	78.7	2.8	1.8	1.0	5.9	1.0
近 畿 圏	100.0	0.3	0.8	0.2	1.8	1.5	2.0	79.5	4.5	3.2	5.4	0.8
中 国 国	100.0	0.4	0.8	0.3	1.5	0.5	0.8	3.4	83.6	1.6	5.6	1.6
四 国 国	100.0	0.3	0.3	0.0	1.0	0.4	0.1	3.3	1.8	89.4	3.0	0.4
九 州 ・ 沖 縄	100.0	0.2	0.4	0.2	2.2	0.3	0.4	1.9	1.2	0.5	92.1	0.7

注) 出生地不詳をのぞく。

違いは主に年齢要因とコーホート要因によって説明される。ここでいう年齢要因は、東京圏以外で出生した者が進学や就職のため東京圏へ来るために20歳前後の年齢で東京圏出生者割合が低下する、あるいは、実際に観察されるかは別として、定年退職年齢前後では出身地で余生を過ごすために非東京圏出身者が東京圏から転出するために、東京圏出生者割合が上昇する、というように、特定の年齢で発生する事象が割合を変動させるものである。また、コーホート要因は特定の年齢でなく、コーホートごとの分布や移動の違いに起因する。たとえば、およそ1950年代までに出生したコーホートでは出生時点では東京圏の割合が小さく、進学や就職をきっかけに東京圏へ居住するようになった者が多いのに対し、1960年代以降に出生したコーホートでは出生したときから東京圏の割合が高く、また進学や就職に関しても前のコーホートのときよりも就学・就業機会の地方分散が進展したため、東京などの大都市圏へ向かう必然性が低下したことにより、新しいコーホートほど東京圏出生者割合が高くなる傾向を生む。両要因がどの程度作用したかについては前回、前々回調査結果との詳細な比較も必要となり、今後の分析を待つことにしたい。ただし、50歳前後で東京圏出身者の割合がもつ

1 特定の時点で見ると、年齢が若いほど東京圏出生者割合が高い、と言い換えることも可能になる。

年
度
と
境
界
女
職
昇
ろ
ト
調
査
か
ら
男
非
大
女
に
都
加
布
む
ま
存
皆
て
匿
書
き
し
ト
-

とも低くなること、それ以上の年齢では東京圏の割合が若干高くなることは、前述の平均移動回数でもみたように、このコーホートが前後のコーホートよりも移動を活発におこなったことに関連していると考えられる。また、20～39歳の年齢だけでみると、第2回調査から第4回に至る10年間で東京圏出生者割合が上昇しているが、これは新しいコーホートほど進学や就職の際の東京圏への移動の減少、あるいは東京圏生まれの絶対数の増加したことによると考えられる。

図4-1 年齢別にみた東京圏居住者に占める東京圏出生者の割合(%)
(第4回、第3回および第2回人口移動調査より：男女総数)

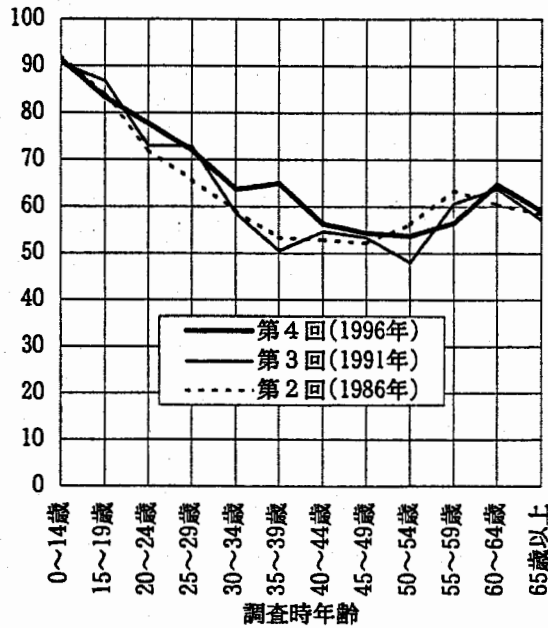

注) 出生地不詳および年齢不詳をのぞく。

5. 各ライフ・イベント時点における居住地域

前述のように、本人口移動調査では、各個人について、主なライフ・イベントを経験した時点での居住地に関するデータを得ることができる。ここでは、そのデータに基づいて、非大都市圏出生者が大都市圏へその分布を変えていくプロセスについて簡単に検討する。

図4-2は非大都市圏出生者が各ライフ・イベント時点で大都市圏に居住していた割合を調査時の年齢別に整理したものである。すべての折れ線が重なっていれば非大都市圏出生者の分布は年齢の効果だけで決まると考えてよいが、ここでは各コーホートの折れ線は明らかに異なっている。コーホートごとに移動の傾向に差があることがその原因であるが、この点について図をみながら考えたい。男女とも出生時点では当然のことながら大都市圏居住割合はゼロであるが、その後は初職時点(平均

² ここではコーホート別と言い換えることもできる。

³ ただし、出生時点での大都市圏/非大都市圏分布もコーホートによる差がない場合。

年齢は男子が19.0歳、女子は18.7歳)まで、大都市圏居住割合は上昇を続ける。ここでの上昇の程度とタイミングはコーホートによる差がみられる。男女とも、調査時年齢45～49歳のコーホートを境目に、それより若いコーホートでは中学卒業時から最終学校卒業時(平均年齢は男子が18.7歳、女子は18.0歳)の期間での割合の上昇幅が大きく、それ以前のコーホートでは最終学校卒業時と初職時の期間での割合の上昇幅が大きい。中学卒業時と最終学校卒業時の変化の拡大は大学進学率の上昇⁴で、また最終学校卒業時と初職時の期間の分布変化幅は就業機会の分布の影響で説明できるであろう。出生時から初職時に至る期間での非大都市圏から大都市圏への分布の変化はいずれのコーホートでも男子のほうが顕著である。

また、初職時から初婚直前(平均初婚年齢は男子が26.9歳、女子は23.9歳)まで期間は男女とも調査時年齢55～64歳のコーホート⁵を除き、大都市圏居住割合が下降している。この下降は大都市圏から非大都市圏への人口移動、いわゆるUターンと関連している。ライフ・イベント時の居住地から分布変化をみる場合、Uターンによる分布変化は初職時から初婚直前までに生じているといえる。男子は女子よりも非大都市圏から大都市圏への分布のシフトも大きい。初職時から初婚直前までの非大都市圏へのUターンによる変化も女子より大きい。

男子の場合、結婚による分布変化は小さく、また結婚後の分布変化も少ないため、各コーホートの大都市圏/非大都市圏の居住分布は初婚直前の時期の分布がその後も持続することがわかる。一方、女子は結婚直前と結婚直後で分布に大きな変化が生じることが図から読みとれる。これは、結婚を機に非大都市圏から大都市圏へ移動する非大都市圏出生の女子が相当数にのぼることを意味する。非大都市圏から大都市圏への分布変化の要因は男子の場合は進学・就職であるが、女子の場合にはそれに加えて、結婚も大きな要因となっていることは注目しておく必要があろう。結婚を経て、最終的な分布の男女差はあまり大きくない。非大都市圏出生者においては、調査時の年齢が50歳以上ではおおむね男子が、35～49歳では女子のほうが調査時点で大都市圏に居住している割合が高くなっている。また、女子においても結婚後は分布の変化は小さく、各コーホートの大都市圏/非大都市圏の人口分布は男女とも結婚時点でほぼ決まってしまうことが確認できた。

非大都市圏に生まれて、調査時点で大都市圏に居住している、言い換えれば非大都市圏にいない割合がもっとも高いのは、高度成長期に進学や就職を経験した、男子では現在年齢50～54歳、女子では45～49歳のコーホートである。そのコーホート以降は男女とも新しいコーホートほど非大都市圏に残留する割合が高くなっている。

図4-2でみた非大都市圏出生者について、各ライフイベント間の分布変化の大きさに注目して整理したのが図4-3である。たとえば、調査時年齢30～34歳(男子)は中学卒業時、最終学校卒業時、初職時、初婚直前に大都市圏に居住していた割合はそれぞれ4.1%、21.8%、29.6%、26.6%であるから、「進学」による変化は17.7ポイント、「就職」による変化が6.1ポイント、「Uターン等」は3.0ポイントとなる。初職時から初婚直前の変化はマイナスの変化であるが、ここでは絶対値をとっている。まず、男子をみると、もっとも大きく分布が変化したのは調査時年齢50～54歳までのコ

⁴ 大学の所在が大都市圏に集中していたことが前提となる。大学の立地分散化の進展の影響がとくに大きいのは、調査時年齢30～34歳よりも若いコーホートである。

⁵ これらのコーホートや調査時年齢65歳以上のコーホートでは初職時あるいは初婚時以降に1960年代の高度成長期を経験したため、初職時以降も大都市圏への分布変動が続いた。初職時から初婚直前の期間でも、出身地に戻る移動をうち消すほどに、向都離村型の人口移動が多かったものと考えられる。

図4-2 非大都市圏出生者のうち各ライフ・イベント時に大都市圏に居住していた割合(%)
(第4回人口移動調査より:未婚者は除く)

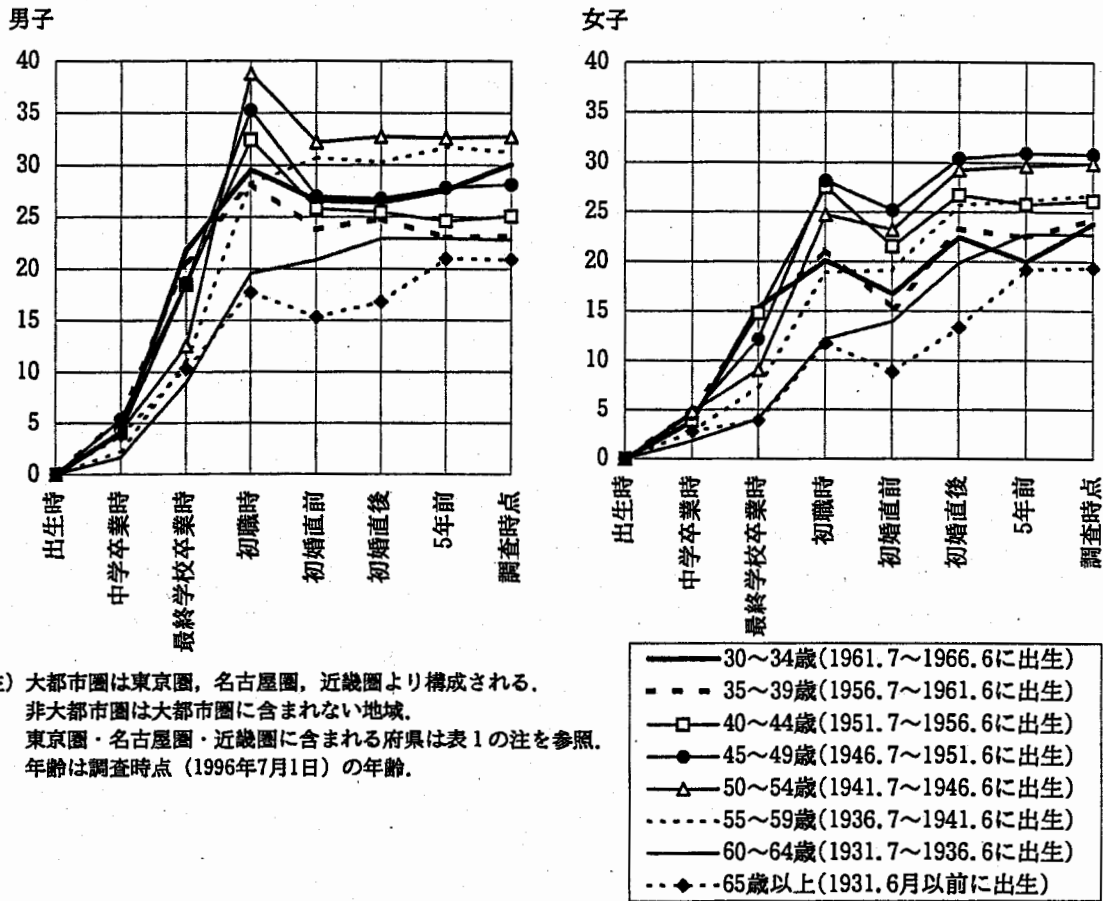

一ホートであることがわかる。それ以降のコーホートでは新しいコーホートほど移動による分布変化の値が小さくなっている。内訳をみると、第1に「進学」の際の変化は新しいコーホートほど明らかに大きな変化を示す、つまり進学による移動が調査時年齢 30~34 歳まででは若いほど活発になっている。変化全体の減少のなかで、「進学」の際の変化が増大しているため、調査時年齢 50~54 歳では変化全体の 20% を占めていたに過ぎなかった「進学」は、35~39 歳では 54.2%、30~34 歳では変化全体の 61.9% のシェアをもつに至っている。一方、「就職」は絶対値でもシェアでも 1960 年代初頭の高度成長長期前半に初就職を経験した調査時年齢 50~54 歳がピーク (26.2 ポイント、63.0%) であり、それ以降は減少傾向を示す。これは就職の前の進学段階で大都市圏へ移動することが多くなっていることに加えて、非大都市圏での就職の機会が増加したため就職のために大都市圏へ移動する必要性が低下したことが理由であると考えられる。もっとも新しい調査時年齢 30~34 歳のコーホートでは変化全体に占める「初就職」のシェアは 27.1% であり、「進学」の半分にも満たない。初就職から初婚直前までの期間をここでは便宜的に「Uターン等」としておく。この期間は調査時年齢 55~64

歳を除き⁶、他とは逆方向、すなわち大都市圏から非大都市圏方向の分布変化となっている。この分布変化をもたらす人口移動には転職や家業継承などによって出身地域に戻る移動が含まれるが、Uターンとは直接関係ない大都市圏から非大都市圏への転動もまたここに含まれることにも注意したい。この期間の変化の絶対値、シェアともに大きいのは調査時年齢が40～49歳のコーホートであるが、大江の指摘⁷のように、このコーホートの20歳代後半が1970年代後半の雇用状況の悪かった時期に相当し、それがUターンを多く引き起こしたと考えられる。また、結婚直前と結婚直後の間の分布変動は男子の場合はほとんどみられない。

一方、女子では男子と異なる点がある。まず、変化の大きさが最大となるのが男子より10年遅れて調査時年齢40～44歳のコーホートである。内訳で「進学」が増大し、「就職」が減少する傾向は男子と同様であるが、男子と大きく異なるのは、既に指摘したが、「結婚」の際に非大都市圏から大都市圏への分布変化が生じる点である。変化全体に占める「結婚」のシェアはどのコーホートでも約20%であり、調査時年齢が30～34歳、35～39歳のコーホートでは、「就職」のシェアが小さくなったため、「結婚」が「進学」に次いで、大都市圏/非大都市圏の分布変化を引き起こす第2の要因となっている。

地域間人口移動の変動について、従来は雇用機会や所得格差などの経済的要因から説明されることが多かった⁸。しかし、図3の4区分のうち、「就職」と「Uターン等」を「経済要因」と考えると、各コーホートの分布変化に占める「経済要因」のシェアは図4-4のようになり、近年は明らかに低下していることが読みとれる。男子の場合、調査時年齢50～54歳のコーホートでは分布変化の80%近くを「経済要因」が占めていたことがわかる。男女とも調査時年齢が40歳以上のコーホートでは「経済要因」のシェアは50%以上であるが、35～39歳のコーホートでは約40%、30～34歳のコーホートでは30%代になっている。年代で置き換えると、大都市圏/非大都市圏間の分布変化において、およそ1980年以前は経済的要因で分布変動をかなりの程度説明できたが、それ以降は進学移動や結婚移動（女子の場合）の重要性が増し、経済的要因の説明力が低下していると考えられる。

⁶ 注5参照。

⁷ 大江守之、「国内人口分布変動のコーホート分析—東京圏への人口集中プロセスと将来展望—」、『人口問題研究』、第51巻3号、1995年、p.1-19。

⁸ 例えば、石川義孝、『人口移動の計量地理学』、V～VII章、古今書院、1994年。

図4-3 非大都市圏出生者のライフイベント間の大都市圏/非大都市圏分布変化の大きさ
(第4回人口移動調査より：未婚者は除く)

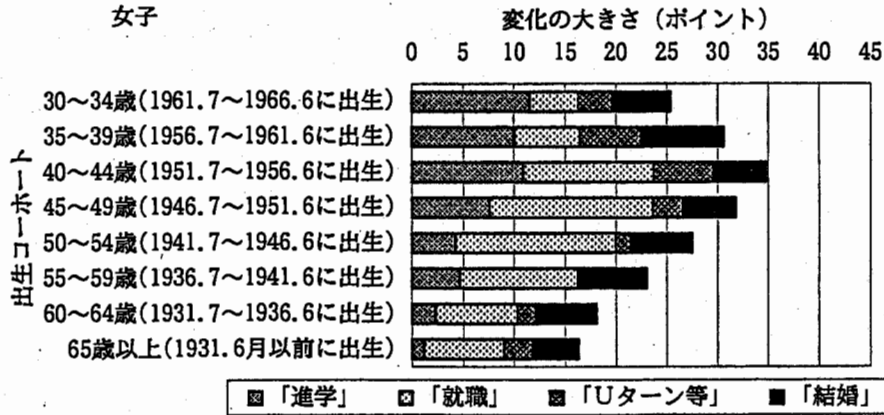
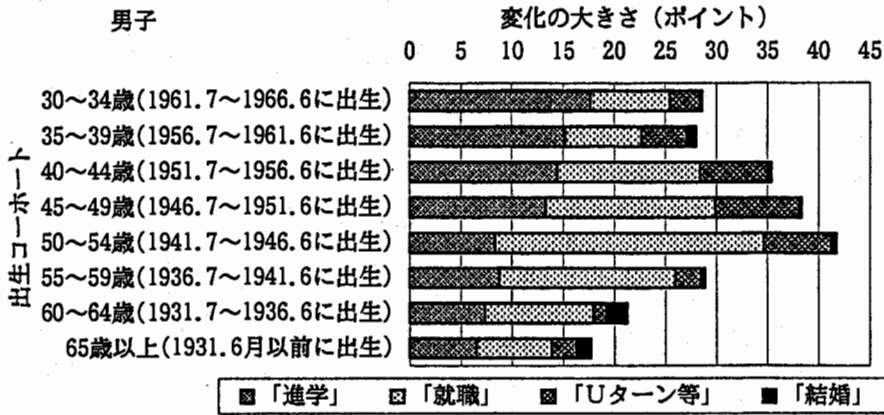

注) 「進学」は中学卒業時から最終学校卒業時まで、「就職」は最終学校卒業時から初就職時まで、「Uターン等」は初就職時から初婚直前まで、「結婚」は初婚直前から初婚直後までの期間。年齢は調査時点(1996年7月1日)の年齢。

図4-4 非大都市圏出生者のライフイベント間の大都市圏/非大都市圏分布変化における「経済要因」(第4回人口移動調査より:未婚者は除く)

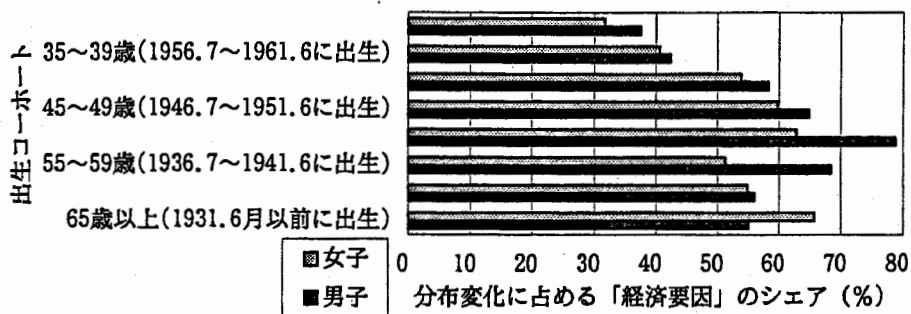

注) 図4-3の分布変化のうち、「就職」と「Uターン等」の合計を「経済要因」とした。
年齢は調査時点(1996年7月1日)の年齢。

第5章 大都市圏と移動

本章では、大都市圏に関わる人口移動について考察を行う。対象となる大都市圏の範囲と呼称は、議論に継続性をもたせるため前回（第3回）の人口移動調査と同一のものを採用した。すなわち、ここで扱う大都市圏とは、東京圏（東京・埼玉・千葉・神奈川）、中京圏（愛知・岐阜・三重）、阪神圏（大阪・京都・兵庫）の三大都市圏を意味する。また、これらの10都府県以外の37道県を非大都市圏とした。

対象とする移動データは、前住地から現住地への人口移動、すなわち、各個人の移動歴のうち最後の人口移動とした。ただし、過去5年間（1991年7月～1996年6月）および過去1年間（1995年7月～1996年6月）に発生した移動については改めて集計した。この集計方法は、1970年・1980年センサス人口移動データの作成の際に用いられた方法に準拠している。本章では、第2節以下の主要な議論を、こうして得られた3種類の移動データ（①期間限定なし、②過去5年間、③過去1年間）のうち②を分析することによって行う。その理由は、①は移動時期にばらつきがあるため近年の移動傾向を把握するには不向きであり、また、③は有効なクロス分析を行えるだけの十分なデータ量が確保できなかったからである。なお、以下で用いる5つの表は、設定されたカテゴリーに対して有効な回答をした人のみが集計されているので、表によって移動者の合計が異なる。

1. 現住地への移動時期

表5-1は、東京圏・中京圏・阪神圏・非大都市圏の各地域において生じた人口移動を時期別に示したものである。この表において、移動者とは現住地に転入してきた人を意味し、定住者とは生まれて以来現住地に住みつづけている人を意味する。

表5-1によれば、全有効回答者37,780人に対する移動者の比率（生涯移動率）は77.9%であるが、この比率は、前回調査時の値76.3%¹をわずかに上回る水準である。この比率を大都市圏と非大都市圏と比較すると、前者の値はいずれも80%を超え全国平均より高いが、後者の値は73.4%とかなり低い。非大都市圏では、生涯に一度も移動したことがない人の比率が26.6%に達していることになる。他方、前回調査時における東京圏・中京圏・阪神圏・非大都市圏の生涯移動率は、それぞれ83.6%、77.3%、79.4%、71.5%であり、今回と同様に大都市圏で全国平均を上回り非大都市圏で下回っている。したがって、大都市圏居住者のモビリティの方が非大都市圏居住者のそれより高く、傾向が近年定着していると判断できる²。

過去5年間における移動者の比率については、24.4%とほぼ4人にひとりの割合となるが、大都市圏の値が非大都市圏の値より高い傾向は変わらない。過去1年間に限定すると、移動者の比率はさらに小さくなりわずか6.4%に低下する。この比率については、中京圏の値が非大都市圏の値より小さくなっていることが特筆される。

¹ 第3回と第4回の調査では不詳データの扱いがやや異なるが、この値は第4回の基準に従って再集計したものである。したがって、この値は第3回の調査報告で示された値75.8%と若干の差が生じている。なお、後述する大都市圏ごとの生涯移動率も今回の基準に従って再集計したものである。

² 20歳以上人口については、これとは逆の傾向が生じているとの報告もある。大友 篤、『日本の人口移動—戦後における人口の地域分布変動と地域間移動—』、大蔵省印刷局、1996年、pp.45-47。

表5-1 現住地への移動時期

移動時期 現住地	合計	移動者 (期間限定 なし)	過去5年間		定住者
			過去5年間	過去1年間	
合計	37,780 100.0	29,438 77.9	9,209 24.4	2,419 6.4	8,342 (人) 22.1 (%)
東京圏	11,060 100.0	9,148 82.7	3,098 28.0	873 7.9	1,912 17.3
中京圏	3,339 100.0	2,695 80.7	863 25.8	167 5.0	644 19.3
阪神圏	4,717 100.0	3,889 82.4	1,193 25.3	312 6.6	828 17.6
非大都市圏	18,664 100.0	13,706 73.4	4,055 21.7	1,067 5.7	4,958 26.6

2. 地域間の移動流

つづいて、過去5年間に発生した地域間移動流のパターンについて考察する。表5-2は、東京圏、中京圏、阪神圏、非大都市圏を現住地とする移動者が過去5年間にどの前住地（外国を含む）から移動してきたかを示したものである。

表5-2によれば、まず、同一地域内の移動が大部分を占めていることがわかる。大都市圏では、全移動者に対する地域内移動者の割合が80%前後となっており、さらに非大都市圏ではその値が87.3%に達している。大都市圏相互の移動者については、絶対数はそれほど多くないが、東京-中京間、東京-阪神間、中京-阪神間のいずれの場合も流出と流入がほぼ均衡している点が注目される。この事実は、大都市圏相互の移動については、ある移動に対してそれと等量の反対流³が補償的に生じていることを示唆する。各大都市圏における非大都市圏との間の流出入については、中京圏の流入超過が際立ちまた東京圏でも流入超過となったが、阪神圏では逆に流出超過となった。外国からの移動者の比率はいずれも2%未満であり、国内移動に比べてきわめて少ない。

表5-2 地域間の移動流（過去5年間）

現住地 \ 前住地	合計	東京圏	中京圏	阪神圏	非大都市圏	外国
合計	8,982 100.0	2,909 32.4	766 8.5	1,150 12.8	4,071 45.3	86 (人) 1.0 (%)
東京圏	3,021 100.0	2,489 82.4	30 1.0	83 2.7	375 12.4	44 1.5
中京圏	841 100.0	25 3.0	668 79.4	14 1.7	118 14.0	16 1.9
阪神圏	1,158 100.0	85 7.3	23 2.0	927 80.1	119 10.3	4 0.3
非大都市圏	3,962 100.0	310 7.8	45 1.1	126 3.2	3,459 87.3	22 0.6

³ 人口逆流とも呼ばれ、人口移動にみられる法則性のひとつとみなされている。岸本 實、『人口移動論—その地理学的研究—』、二宮書店、1978年、pp.102-107.

3. 同一地域内の移動流

前述したように、過去5年間に生じた移動の大半は、同一大都市圏内の移動か非大都市圏内の移動である。したがって、大都市圏もしくは非大都市圏に関わる人口移動についてより詳細な議論を行うためには、同一地域内の移動流のパターンを把握する必要がある。そこで、本節では地域内移動流をいくつかの移動流に細分し、それらの特徴を探ることとする。まず、4つの地域内移動を、移動距離が比較的短い県内移動と比較的長い県間移動とにそれぞれ区分した。とくに非大都市圏については、その範囲が広範なので、県内移動と県間移動とでは移動距離に大きな差が生じその性質もかなり異なると予想される。また大都市圏については、県間移動をその移動の方向に応じてさらに3つの移動に分類した。具体的には、各大都市圏を中心部（東京圏：東京、中京圏：愛知、阪神圏：大阪）と周辺部（東京圏：埼玉・千葉・神奈川、中京圏：岐阜・三重、阪神圏：京都・兵庫）とに分け、この地域区分を基に、①周辺部から中心部への移動、②中心部から周辺部への移動、③周辺部から周辺部への移動を抽出した。

こうして分類された移動ごとに過去5年間の移動者数を示したものが表5-3である。この表によれば、どの地域の場合も県内移動が地域内移動の大部分（80%以上）を占めることがわかる。この結果は、多くの人口移動データにみられるように、移動距離が短くなるほど移動者数が急速に増加することを示している⁴。

大都市圏の県間移動については、周辺部から中心部に向かう移動とその反対流との量的バランスが東京圏と中京圏・阪神圏とで大きく異なる点が注目される。すなわち、東京圏では中心部方向への移動者数が反対方向への移動者数の半数に満たないのに対して、中京圏・阪神圏では逆に、中心部方向への移動者数が反対方向への移動者数の2倍前後に達している。この対比は、都心部における人口のドーナツ化現象によって説明することが可能である。ドーナツ化現象とは、都心から郊外への人口流出が卓越することによって都心部付近の人口が減少することであるが、こうした人口減少が生じる範囲は一般に都市の成長とともに拡大することが知られている⁵。上述の対比は、ドーナツ化現象が発生している範囲の差であると考えられる。すなわち、東京圏では、ドーナツ化現象の生じている範囲と中心部（東京都）とがかなり重なっているのに対して、中京圏・阪神圏では、その範囲が中心部（愛知県・大阪府）に比べて狭いと判断されるのである。

一方、人口減少地域を取り囲む範囲では、一般に、都心部付近と郊外からの人口流入が卓越し人口が急増する地帯となる。東京圏・中京圏ではそうした人口急増地帯の存在が示唆されるが、阪神圏では人口減少地域の周囲でも人口がやや停滞気味であると考えられる。なぜなら、前述したように、東京圏・中京圏は非大都市圏に対して流入超過であるが、阪神圏では逆に流出超過となっているからである⁶。

⁴ 人口移動と距離との関係に着目した研究については、次の文献において要領よくまとめられている。R. ウーズ著、河邊 宏、小笠原節夫、高橋眞一共訳、『地域人口分析法—地理学と人口学の接点—』、古今書院、1983年、pp.240-254。

⁵ Newlingはこの現象のモデル化を行っている。Newling, B. E., "The Spatial Variation of Urban Population Densities", *Geographical Review*, Vol. 59, 1969, pp.242-252。

⁶ 阪神圏でこうした結果となったのは、人口急増県である奈良県が今回採用した阪神圏（大阪・京都・兵庫）の範囲に含まれていないことが大きな要因と判断できるが、阪神・淡路大震災による兵庫県からの人口流出が影響していることも考えられる。

表5-3 同一地域内の移動流（過去5年間）

現住地	移動流	合計	県内	県間			
				合計	周辺→中心	中心→周辺	周辺→周辺
合計		7,543 100.0	6,407 84.9	1,136 15.1			
大都市圏	合計	4,084 100.0	3,534 86.5	550 13.5	170 4.2	268 6.6	112 (人) 2.7 (%)
	東京圏	2,489 100.0	2,069 83.1	420 16.9	93 3.7	230 9.2	97 3.9
	中京圏	668 100.0	637 95.4	31 4.6	18 2.7	7 1.0	6 0.9
	阪神圏	927 100.0	828 89.3	99 10.7	59 6.4	31 3.3	9 1.0
非大都市圏		3,459 100.0	2,873 83.1	586 16.9			

4. 移動流と年齢

本節では、地域間もしくは地域内における移動流のパターンと移動者の年齢階級⁷とがどのように対応するかについて男女別に考察する。移動流の区分は、表5-2、3から集計可能な以下の9類型とした。まず大都市圏内の移動では、①県内移動、②中心方向への移動、③周辺方向への移動、④周辺どうしの移動、次に地域間の移動では、⑤大都市圏相互の移動、⑥非大都市圏から大都市圏への移動、⑦大都市圏から非大都市圏への移動、そして非大都市圏内の移動では、⑧県内移動、⑨県間移動に区分した。

表5-4は、これらの9類型ごとに、過去5年間における男女5歳階級別（14階級）の移動者数を示したものである。この表によれば、まず移動者数の合計値に男女差が現れていることがわかる。すなわち、短距離移動が主体の「大都市圏（県内）」と「非大都市圏（県内）」では女子の移動者数が男子のそれにほぼ等しいのに対して、長距離移動が比較的多い「大都市圏相互」や「非大都市圏→大都市圏」では女子の数が男子をかなり下回っている。したがって、平均移動距離については女子の値が男子のそれよりかなり短いことになる。

つづいて、この表により移動者の年齢階級別の分布を概観する。すべての移動流に関する年齢階級別シェアは、総数・男子・女子ともに、0~4歳から10~14歳にかけて低下したあと上昇に転じ25~29歳の17.7%、16.2%、19.3%をピークに再び低下している⁸。この変化のプロファイルは、Rogersら⁹が示した人口移動モデルによって合理的に説明できる¹⁰。すなわち、15歳未満の階級では親にとりなって移動する随伴移動が発生し、20、30歳代の階級では就学移動・職業移動・婚姻移動などに

⁷ ここで議論する年齢は、移動時の年齢を意味する。

⁸ 65歳以上の年齢階級はひとつにまとめており母数となる人口が多いので、年齢階級別シェアを他の年齢階級と同列に議論できない。

⁹ Rogers, A., R. Raquillet and L. J. Castro, "Model Migration Schedules and their Applications", *Environment and Planning A*, Vol. 10, 1978, pp.475-502.

¹⁰ このモデルを日本国内の人口移動に適用した例としては以下のものがある。

河邊 宏・廣嶋清志・井上 孝・渡辺真知子・鄭 還泳・佐藤克彦・早瀬保子・相原好江、『発展途上国の人口移動』、アジア経済研究所、1991年、pp.195-208。

井上 孝、『日本国内における年齢別人口移動率の地域的差異』、『人文地理学研究（筑波大学地球科学系）』、第15号、1991年3月、pp.223-250。

表5-4 移動流・年齢階級別移動者数(過去5年間)

年齢階級	合計	0~4	5~9	10~14	15~19	20~24	25~29	30~34	35~39	40~44	45~49	50~54	55~59	60~64	65~ (歳)
総数	8,754	903	595	381	581	1,051	1,552	1,115	760	572	431	266	177	121	249 (人)
	100.0	10.3	6.8	4.4	6.6	12.0	17.7	12.7	8.7	6.5	4.9	3.0	2.0	1.4	2.8 (%)
大都市圏内	3,470	343	231	154	192	418	622	431	308	243	185	112	87	46	100
(県内)	100.0	9.9	6.7	4.4	5.5	12.0	17.9	12.4	8.8	7.0	5.3	3.2	2.5	1.3	2.9
大都市圏内	169	11	5	3	21	27	44	25	9	6	10	0	3	1	4
(周辺→中心)	100.0	6.5	3.0	1.8	12.4	16.0	26.0	14.8	5.3	3.6	5.9	0.0	1.8	0.6	2.4
大都市圏内	266	20	14	8	10	37	61	41	23	14	7	6	11	6	8
(中心→周辺)	100.0	7.5	5.3	3.0	3.8	13.9	22.9	15.4	8.6	5.3	2.6	2.3	4.1	2.3	3.0
大都市圏内	112	15	9	2	8	17	26	14	8	4	1	1	1	1	5
(周辺→周辺)	100.0	13.4	8.0	1.8	7.1	15.2	23.2	12.5	7.1	3.6	0.9	0.9	0.9	0.9	4.5
大都市圏	259	18	20	5	14	32	43	45	22	26	15	11	4	2	2
相互	100.0	6.9	7.7	1.9	5.4	12.4	16.6	17.4	8.5	10.0	5.8	4.2	1.5	0.8	0.8
非大都市圏→	607	61	31	19	116	63	91	101	45	28	23	12	3	3	11
大都市圏	100.0	10.0	5.1	3.1	19.1	10.4	15.0	16.6	7.4	4.6	3.8	2.0	0.5	0.5	1.8
大都市圏→	472	60	35	28	19	58	73	66	47	21	26	15	2	7	15
非大都市圏	100.0	12.7	7.4	5.9	4.0	12.3	15.5	14.0	10.0	4.4	5.5	3.2	0.4	1.5	3.2
非大都市圏内	2,822	280	207	134	163	356	492	304	255	191	137	90	61	53	99
(県内)	100.0	9.9	7.3	4.7	5.8	12.6	17.4	10.8	9.0	6.8	4.9	3.2	2.2	1.9	3.5
非大都市圏内	577	95	43	28	38	43	100	88	45	39	27	19	5	2	5
(県間)	100.0	16.5	7.5	4.9	6.6	7.5	17.3	15.3	7.8	6.8	4.7	3.3	0.9	0.3	0.9
男子	4,510	489	308	184	325	493	731	593	424	326	253	151	93	54	86 (人)
	100.0	10.8	6.8	4.1	7.2	10.9	16.2	13.1	9.4	7.2	5.6	3.3	2.1	1.2	1.9 (%)
大都市圏内	1,763	201	115	71	104	195	284	232	163	133	107	57	43	20	38
(県内)	100.0	11.4	6.5	4.0	5.9	11.1	16.1	13.2	9.2	7.5	6.1	3.2	2.4	1.1	2.2
大都市圏内	94	6	4	0	15	15	20	14	5	3	7	0	2	1	2
(周辺→中心)	100.0	6.4	4.3	0.0	16.0	16.0	21.3	14.9	5.3	3.2	7.4	0.0	2.1	1.1	2.1
大都市圏内	142	11	9	3	4	15	31	28	13	10	3	5	4	3	3
(中心→周辺)	100.0	7.7	6.3	2.1	2.8	10.6	21.8	19.7	9.2	7.0	2.1	3.5	2.8	2.1	2.1
大都市圏内	63	8	5	2	5	10	14	6	7	2	1	0	1	0	2
(周辺→周辺)	100.0	12.7	7.9	3.2	7.9	15.9	22.2	9.5	11.1	3.2	1.6	0.0	1.6	0.0	3.2
大都市圏	165	8	15	2	10	19	28	28	8	18	12	10	4	2	1
相互	100.0	4.8	9.1	1.2	6.1	11.5	17.0	17.0	4.8	10.9	7.3	6.1	2.4	1.2	0.6
非大都市圏→	347	30	13	14	73	39	51	57	21	23	14	7	2	1	2
大都市圏	100.0	8.6	3.7	4.0	21.0	11.2	14.7	16.4	6.1	6.6	4.0	2.0	0.6	0.3	0.6
大都市圏→	249	31	20	14	13	27	33	29	32	12	17	11	2	2	6
非大都市圏	100.0	12.4	8.0	5.6	5.2	10.8	13.3	11.6	12.9	4.8	6.8	4.4	0.8	0.8	2.4
非大都市圏内	1,371	145	101	66	75	150	230	148	149	101	73	46	31	24	32
(県内)	100.0	10.6	7.4	4.8	5.5	10.9	16.8	10.8	10.9	7.4	5.3	3.4	2.3	1.8	2.3
非大都市圏内	316	49	26	12	26	23	40	51	26	24	19	15	4	1	0
(県間)	100.0	15.5	8.2	3.8	8.2	7.3	12.7	16.1	8.2	7.6	6.0	4.7	1.3	0.3	0.0
女子	4,244	414	287	197	256	558	821	522	336	246	178	115	84	67	163 (人)
	100.0	9.8	6.8	4.6	6.0	13.1	19.3	12.3	7.9	5.8	4.2	2.7	2.0	1.6	3.8 (%)
大都市圏内	1,707	142	116	83	88	223	338	199	143	110	78	55	44	26	62
(県内)	100.0	8.3	6.8	4.9	5.2	13.1	19.8	11.7	8.4	6.4	4.6	3.2	2.6	1.5	3.6
大都市圏内	75	5	1	3	8	12	24	11	4	3	3	0	1	0	2
(周辺→中心)	100.0	6.7	1.3	4.0	8.0	16.0	32.0	14.7	5.3	4.0	4.0	0.0	1.3	0.0	2.7
大都市圏内	124	9	5	5	6	22	30	13	10	4	4	1	7	3	5
(中心→周辺)	100.0	7.3	4.0	4.0	4.8	17.7	24.2	10.5	8.1	3.2	3.2	0.8	5.6	2.4	4.0
大都市圏内	49	7	4	0	3	7	12	8	1	2	0	1	0	1	3
(周辺→周辺)	100.0	14.3	8.2	0.0	6.1	14.3	24.5	16.3	2.0	4.1	0.0	2.0	0.0	2.0	6.1
大都市圏	94	10	5	3	4	13	15	17	14	8	3	1	0	0	1
相互	100.0	10.6	5.3	3.2	4.3	13.8	16.0	18.1	14.9	8.5	3.2	1.1	0.0	0.0	1.1
非大都市圏→	250	31	18	5	43	24	40	44	24	5	9	5	1	2	9
大都市圏	100.0	11.9	6.9	1.9	16.5	9.2	15.4	16.9	9.2	1.9	3.5	1.9	0.4	0.8	3.5
大都市圏→	223	29	15	14	6	31	40	37	15	9	9	4	0	5	9
非大都市圏	100.0	13.0	6.7	6.3	2.7	13.9	17.9	16.6	6.7	4.0	4.0	1.8	0.0	2.2	4.0
非大都市圏内	1,451	135	106	68	88	206	252	156	106	90	64	44	30	29	67
(県内)	100.0	9.3	7.3	4.7	6.1	14.2	18.1	10.8	7.3	6.2	4.4	3.0	2.1	2.0	4.6
非大都市圏内	281	46	17	16	12	20	60	37	19	15	8	4	1	1	5
(県間)	100.0	17.6	6.5	6.1	4.6	7.7	23.0	14.2	7.3	5.7	3.1	1.5	0.4	0.4	1.9

よりモビリティが最も高くなるのである。当然ながら、これらの数値は、移動流別移動者に占める、当該の年齢階級人口のシェア（計9値）を加重平均したものであり、移動流に依存しない平均的な値とみなせる。そこで以下の議論では、これらの値（以下、平均シェア）に対して各移動流の年齢階級別シェアがどの程度かい離しているかに注目し、それぞれの移動流の特徴を探る。

まず総数におけるシェアの変化を比較する。15歳未満の3階級すべてのシェアが平均シェアに比べて高い移動流は、「大都市圏→非大都市圏」と「非大都市圏内（県間）」である。したがって、この2つ移動は比較的随伴移動が多いといえる。就学・就職移動が卓越する15～19歳階級のシェアが際だって高い移動流は、都心方向へむかう「非大都市圏→大都市圏」と「大都市圏内（周辺→中心）」である。これに対して、それぞれの移動の反対流である「大都市圏内（中心→周辺）」と「大都市圏→非大都市圏」では、逆に15～19歳階級のシェアは低い。15～19歳階級においてこうした2組の移動が好対照をなす事実は、就学・就職移動の移動方向が依然として一方的であることを意味する。平均シェアがピークとなる25～29歳階級前後のシェアについては、総じて大都市圏内移動において高い値を示しており、就職・転職・転勤等にもなう職業移動が大都市圏で活発化していることを示唆する。40歳代から50歳代前半の3階級のシェアについては、「大都市圏相互」の移動流における値の高さが著しい。

次に、シェア変化のプロファイルにみられる男女差について検討する。女子の値の高さが男子に比べて際立っている個所は、20～24歳階級の「大都市圏内（中心→周辺）」、25～29歳階級の「大都市圏内（周辺→中心）」と「非大都市圏内（県間）」などであるが、これらの2つの年齢階級は、いうまでもなく女子の結婚行動の大半が生じる階級である。したがって、結婚時の移動流における男女差が、シェア変化のプロファイルに何らかの影響を与えていると考えられる。

5. 移動流と移動理由

最後に、移動流のパターンと移動理由との対応関係について男女別に考察する。ここで用いた移動流の区分は第4節と同一のものである。表5-5に、上述した9類型ごとの、過去5年間における男女・移動理由別（6区分）の移動者数を示した。本節では、この表に基づいて、すべての移動流に関する移動理由別シェア（以下、平均シェア）と各移動流の移動理由別シェアとの差を把握し、それぞれの移動流の特徴を探る。また、これらの数値にみられる男女差についても議論を行う。

まず総数におけるシェアの相違を比較する。入学・進学を理由とする移動では、「非大都市圏→大都市圏」の高さが際立っている。職業上の理由による移動には、就職・転職・転勤にもなう移動のほか引退移動も含まれるが、この移動では、「大都市圏相互」、「非大都市圏→大都市圏」、「非大都市圏内（県間）」、「大都市圏→非大都市圏」などの移動距離の比較的長い移動流において高い値が現れている。したがって、長距離の人口移動は何らかの職業上のステータス（work status）の変化をとまなっていると理解できる。住宅事情による移動については、「大都市圏内（周辺→中心）」を除く大都市圏内の移動と「非大都市圏（県内）」において平均シェアの値を上回る一方、「大都市圏相互」と「非大都市圏内（県間）」においてきわめて小さな値となっている。これは、住宅事情による移動のほとんどが短距離の移動であることを意味する。親や子との同居を理由とする移動では、「大都市圏内（周辺→周辺）」と「大都市圏→非大都市圏」においてやや高い値を示した。親や配偶者にもなう随伴移動については、「大都市圏内（周辺→中心）」の低さが特筆されるが、これは

表5-5 移動流・移動理由別移動者数(過去5年間)

移動理由	合計	入学・進学	職業上の理由	住宅事情	親や子との同居	随伴移動	結婚・離婚	その他
総数	8,700	241	1,199	1,622	303	3,865	1,177	293 (人)
	100.0	2.8	13.8	18.6	3.5	44.4	13.5	3.4 (%)
大都市圏内	3,450	27	164	890	123	1,586	516	144
(県内)	100.0	0.8	4.8	25.8	3.6	46.0	15.0	4.2
大都市圏内	168	10	36	27	2	41	45	7
(周辺→中心)	100.0	6.0	21.4	16.1	1.2	24.4	26.8	4.2
大都市圏内	261	7	34	63	10	95	41	11
(中心→周辺)	100.0	2.7	13.0	24.1	3.8	36.4	15.7	4.2
大都市圏内	111	7	10	25	6	46	13	4
(周辺→周辺)	100.0	6.3	9.0	22.5	5.4	41.4	11.7	3.6
大都市圏	258	13	123	1	3	98	15	5
相互	100.0	5.0	47.7	0.4	1.2	38.0	5.8	1.9
非大都市圏→	600	74	231	20	12	212	40	11
大都市圏	100.0	12.3	38.5	3.3	2.0	35.3	6.7	1.8
大都市圏→	470	12	146	22	22	223	29	16
非大都市圏	100.0	2.6	31.1	4.7	4.7	47.4	6.2	3.4
非大都市圏内	2,806	56	255	566	115	1,272	448	94
(県内)	100.0	2.0	9.1	20.2	4.1	45.3	16.0	3.3
非大都市圏内	576	35	200	8	10	292	30	1
(県間)	100.0	6.1	34.7	1.4	1.7	50.7	5.2	0.2
男子	4,451	132	1,053	1,246	166	1,182	486	186 (人)
	100.0	3.0	23.7	28.0	3.7	26.6	10.9	4.2 (%)
大都市圏内	1,737	16	128	689	79	497	233	95
(県内)	100.0	0.9	7.4	39.7	4.5	28.6	13.4	5.5
大都市圏内	93	6	31	19	1	12	19	5
(周辺→中心)	100.0	6.5	33.3	20.4	1.1	12.9	20.4	5.4
大都市圏内	138	3	29	46	5	28	21	6
(中心→周辺)	100.0	2.2	21.0	33.3	3.6	20.3	15.2	4.3
大都市圏内	63	5	10	20	5	17	4	2
(周辺→周辺)	100.0	7.9	15.9	31.7	7.9	27.0	6.3	3.2
大都市圏	165	9	120	0	1	27	3	5
相互	100.0	5.5	72.7	0.0	0.6	16.4	1.8	3.0
非大都市圏→	345	38	213	16	2	63	8	5
大都市圏	100.0	11.0	61.7	4.6	0.6	18.3	2.3	1.4
大都市圏→	243	9	132	17	9	66	4	6
非大都市圏	100.0	3.7	54.3	7.0	3.7	27.2	1.6	2.5
非大都市圏内	1,353	25	200	433	59	384	190	62
(県内)	100.0	1.8	14.8	32.0	4.4	28.4	14.0	4.6
非大都市圏内	314	21	190	6	5	88	4	0
(県間)	100.0	6.7	60.5	1.9	1.6	28.0	1.3	0.0
女子	4,249	109	146	376	137	2,683	691	107 (人)
	100.0	2.6	3.4	8.8	3.2	63.1	16.3	2.5 (%)
大都市圏内	1,713	11	36	201	44	1,089	283	49
(県内)	100.0	0.6	2.1	11.7	2.6	63.6	16.5	2.9
大都市圏内	75	4	5	8	1	29	26	2
(周辺→中心)	100.0	5.3	6.7	10.7	1.3	38.7	34.7	2.7
大都市圏内	123	4	5	17	5	67	20	5
(中心→周辺)	100.0	3.3	4.1	13.8	4.1	54.5	16.3	4.1
大都市圏内	48	2	0	5	1	29	9	2
(周辺→周辺)	100.0	4.2	0.0	10.4	2.1	60.4	18.8	4.2
大都市圏	93	4	3	1	2	71	12	0
相互	100.0	4.3	3.2	1.1	2.2	76.3	12.9	0.0
非大都市圏→	255	36	18	4	10	149	32	6
大都市圏	100.0	14.1	7.1	1.6	3.9	58.4	12.5	2.4
大都市圏→	227	3	14	5	13	157	25	10
非大都市圏	100.0	1.3	6.2	2.2	5.7	69.2	11.0	4.4
非大都市圏内	1,453	31	55	133	56	888	258	32
(県内)	100.0	2.1	3.8	9.2	3.9	61.1	17.8	2.2
非大都市圏内	262	14	10	2	5	204	26	1
(県間)	100.0	5.3	3.8	0.8	1.9	77.9	9.9	0.4

都心方向への移動に家族移動が少ないことを示唆する。結婚移動については¹¹、随伴移動とは逆に「大都市圏内（周辺→中心）」の高さが際立った。結婚移動は、他方、「非大都市圏内（県間）」や「大都市圏相互」などの長距離移動においてシェアがかなり低いことがわかる。

次に、平均シェアにどのような男女差が現れているかについて考察する。本報告では、家族移動をその世帯主の事情によって生じた移動とみなし、非世帯主の移動理由をすべて随伴移動としている。したがって、職業上の理由や住宅事情などの、家族移動となりやすい理由を選択した移動者は、非単独世帯の世帯主である可能性が高い。また、随伴移動を選択した移動者はすべて非単独世帯の非世帯主である。ゆえに、職業上の理由と住宅事情を選択した移動者の性比は世帯主の性比にかなり影響され、随伴移動を選択した移動者の性比は非世帯主の性比にほぼ従うと考えられる。表5-5によれば、職業上の理由（男：23.7%、女：3.4%）と住宅事情（男：28.0%、女：8.8%）において男子の値が高く、逆に随伴移動（男：26.6%、女：63.1%）において女子の値が高いが、これらの極端な男女差には明らかに世帯主もしくは非世帯主の性比が反映されている。

一方、入学・進学、結婚・離婚を理由とする移動はほとんどすべてが単身移動であるので、世帯主等の性比の影響は無視できる。換言すれば、これらの移動の値にはその移動性向がそのまま反映されているとみてよい。表5-5によれば、入学・進学（男：3.0%、女：2.6%）の値には男女差がほとんど現れていないが、これは明らかに女子の進学率が上昇したためである。また、結婚・離婚（男：10.9%、女：16.3%）において女子の値が高いのは、結婚時に女子のみが移動する場合が依然として多いことを示す。

最後に、各移動流の移動理由別シェアにみられる男女差について検討する。男子では、「大都市圏相互」、「非大都市圏→大都市圏」、「非大都市圏内（県間）」などの長距離移動において、職業上の理由による移動への特化がみられる。これに対して女子では、「大都市圏相互」、「大都市圏→非大都市圏」、「非大都市圏内（県間）」などの長距離移動において随伴移動への特化が著しい。これらの対照的な結果により、女子の長距離移動の多くが次に示すような家族移動によって生じていると推論できる。その家族移動とは、男子を世帯主とする家族の、世帯主の職業上の理由による移動である。結婚移動のシェアは当然ながら総じて男子の方が低いが、とくに「大都市圏相互」をはじめとする長距離移動において、男子の値の低さが際立っている。この結果は、男子の場合、結婚時に社会的身分（social status）の変化がほとんど生じないことを示唆している。

¹¹表5-5の結婚・離婚を理由とする移動は、事実上、結婚移動とみなして差し支えない。

第6章 Uターン移動

「Uターン移動」の用語は、還流移動の表現として広く定着している。ここでは出生地と現住地の2時点、およびこの2時点間の移動過程（移動体験）から、県を単位として比較的簡単な移動パターンを作成し、Uターン移動を観察する。具体的には、出生地、現住地ともA県の場合、そのほかの移動歴で他県に転出経験がなければ、県内定住であるし、この間に他県への転出経験があれば出生県へのUターン移動とした。出生地と現住地が別の県である場合は、これを県外移動（流出）者（Iターン）として扱った。したがって、ここでみるUターンは、地方から大都市圏への移動者のなかでのUターン移動とはかぎらない。

ここでは、世帯主とその配偶者のデータから年齢別にUターン移動を概観する（表6-1）。まず、調査時点までに、一度は県外へ転出の経験があることを示す県外他出率を男女でみると、どの世代もやや男子で高く女子で低い。男女の移動距離にみられる特徴は男子が長距離移動、女子は近距離移動とされるがこれと一致する。男子では30歳未満の年齢層でもっとも高く、総じて高齢になるほど県外に転出した経験は少なくなる。女子の場合、50歳までは年齢による差はあまり明確でないが、50歳を境に高齢になるほど県外での居住経験は低下する。調査時点で出生県以外の居住者を示す県外流出率（表中(3)：県外他出者／総数）は、男子の50歳代前半、女子では40歳代後半を除くと、総じて高齢になるほど低くなっている。

県外移動者総数に対する流出者の割合（表中(4)：県外他出者／県外移動経験者）をみると、若い世代から徐々に低下し40歳代を底に再び50歳代後半に向かい反転上昇している。50歳代後半前後の世代で流出者の割合が高く出身県へ再移動しない割合が高くなっている。女子では多少世代のずれがみられ、20歳代から40歳代前半まで低下し、その後60歳代前半まで逆に上昇している。

つぎに、県外他出者のうち出身県へ帰還した県へのUターン率（表中(5)：県Uターン者／県外移動経験者）は、全体では男子で27.2%、女子では24.9%を示している。男子では50歳代後半を底に、40歳代から高年世代にかけて順に割合が低くなっている。このUターン移動がもっとも少ない世代は、高度経済成長期に地方から大都市圏へ移動し、そのまま都市に定着したケースが多く含まれているものと考えられる。60歳以上でUターン率が反転するのは、定年後に故郷などへの帰還移動が要因となっている可能性がある。女子の場合もやはり世代のずれが認められるもののほぼ同様の傾向がみられる。

表6-1 世帯主/配偶者の年齢別県Uターン率

(男子)		(%)				
年齢	総数	(1) 県 定 住 率	(2) 県 外 他 出 率	(3) I タ ー ン 率 ①	(4) I タ ー ン 率 ②	(5) 県 U タ ー ン 率
総数	10,575	44.7	55.3	40.3	72.8	27.2
30歳未満	1,210	32.8	67.2	58.3	86.8	13.2
30~34歳	912	35.6	64.4	49.1	76.3	23.7
35~39歳	930	42.0	58.0	39.5	68.1	31.9
40~44歳	1,056	39.2	60.8	39.7	65.3	34.7
45~49歳	1,364	42.8	57.2	37.3	65.3	34.7
50~54歳	1,118	42.2	57.8	41.3	71.5	28.5
55~59歳	1,076	49.8	50.2	39.3	78.3	21.7
60~64歳	1,065	55.3	44.7	32.7	73.1	26.9
65歳以上	1,844	55.1	44.9	31.4	69.9	30.1

(女子)		(%)				
年齢	総数	(1) 県 定 住 率	(2) 県 外 他 出 率	(3) I タ ー ン 率 ①	(4) I タ ー ン 率 ②	(5) 県 U タ ー ン 率
総数	10,527	50.4	49.6	37.3	75.1	24.9
30歳未満	1,101	45.4	54.6	46.4	85.0	15.0
30~34歳	960	46.9	53.1	40.1	75.5	24.5
35~39歳	968	47.8	52.2	36.3	69.5	30.5
40~44歳	1,080	45.7	54.3	37.2	68.6	31.4
45~49歳	1,392	44.8	55.2	40.2	72.8	27.2
50~54歳	1,139	52.0	48.0	35.7	74.4	25.6
55~59歳	1,058	53.1	46.9	35.8	76.4	23.6
60~64歳	1,000	56.5	43.5	35.0	80.5	19.5
65歳以上	1,829	57.6	42.4	31.7	74.7	25.3

- (1) 県内定住者/総数
 (2) 県外移動経験者/総数
 (3) Iターン者(県外他出者)/総数
 (4) Iターン者(県外他出者)/県外移動経験者
 (5) 県Uターン者/県外移動経験者

第7章 世帯と移動

関

人口移動はしばしば世帯を単位として発生し、また世帯の変動は人口移動を伴うことも多く、世帯研究にとっても移動研究にとっても移動と世帯の関係は重要なテーマである。世帯の移動に関する集計は1990年の国勢調査から得られるが、移動理由に関する調査項目がなく、移動のきっかけから世帯の移動をみることができない。そこで、ここでは世帯の移動類型を世帯主年齢、世帯の家族類型、世帯主の5年前の居住地からの分析に加え、世帯主の移動理由からの分析も試みた。

1. 世帯の移動類型について

世帯の移動類型であるが、現在世帯にいる世帯員（過去に死亡・他出した者は調査されていないので除く）が5年前に現在の場所に1人も住んでいなかった世帯を「全員移動」の世帯とし、現在の世帯員のうち、続柄に関係なく1人でも現住地に住んでいた世帯を「一部移動」の世帯とした。また5年前から全員現住地に住んでいた世帯を「移動なし」の世帯とした。厳密には5年間に現在の世帯員で現住地と他の場所の間で移動を繰り返した場合や、「移動なし」の世帯で他出した者がいる可能性もあるが、国勢調査でも類似の世帯の移動類型（全親族人員が移動の世帯、一部親族人員が移動の世帯、親族人員に移動者がいない世帯）が使用されているので、このようなカテゴリーを使用した。全世帯14,083世帯のうち、「移動なし」の世帯は9,661世帯で全体の68.6%を占める。逆に「全員移動」の世帯は3,654世帯であり、全体の25.9%を占める。そして、「一部移動」の世帯は全体の4.8%の670世帯であった（表7-1）。

表7-1 世帯の移動類型別世帯数（1991～1996年）

	総数	全員移動	一部移動	移動なし	不詳
世帯数	14,083	3,654	670	9,661	98
割合(%)	100.0	25.9	4.8	68.6	0.7

2. 世帯主年齢別世帯の移動類型

世帯主年齢から世帯の移動類型別世帯割合をみると、「全員移動」の世帯の割合は若い世帯主が多い。世帯主の年齢が上がるにしたがってその割合は低くなり、世帯主年齢30～34歳までは約60～95%と50%を超えるが、世帯主年齢35歳以上では50%を下回り、世帯主60歳以上ではおおむね5%程度にまで下がる。この傾向は「一部移動」の世帯の割合を加えても同じであり、世帯主年齢が高くなるにつれ、「全員移動」と「一部移動」の世帯割合の合計は低下し、世帯主年齢35～39歳で50%を下回る。最終的には世帯主年齢65歳以上で両者の合計がおおむね10%になるまで低下している。逆に「移動なし」の世帯の割合は年齢が上がるにつれて上昇しており、世帯主年齢35～39歳で50%を超え、世帯主年齢65歳以上では約90%となっている。

このように、世帯主年齢から世帯の移動類型をみると世帯主の若い世帯ほど「全員移動」の世帯割合が高く、世帯主年齢が高くなるにつれて「移動なし」の世帯割合が高くなる。これは、若い世帯主の世帯は世帯形成期にあり、離家や結婚により、他の住所から移動して世帯を形成したことが

関係しているように思われる (図7-1)。

図7-1 世帯主年齢・世帯の移動類型別世帯割合

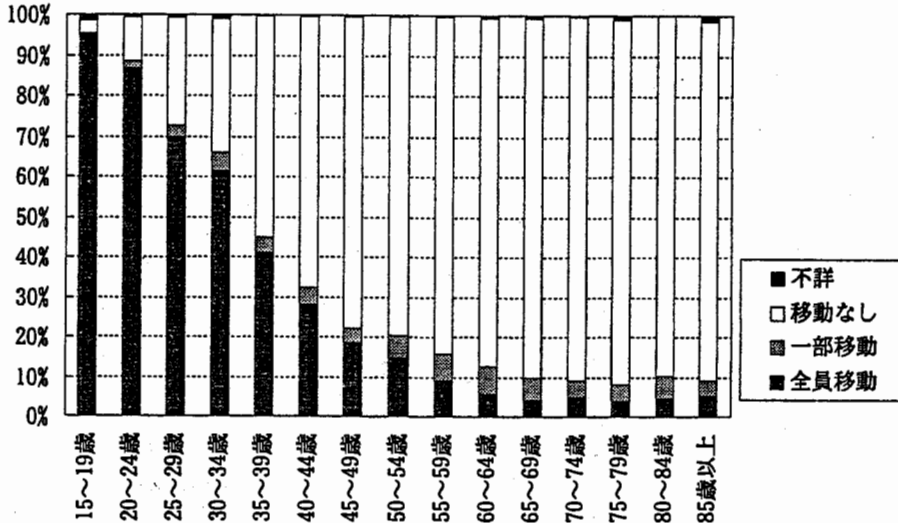

3. 世帯の家族類型と世帯の移動類型

世帯の家族類型別に世帯の移動類型をみると、どの家族類型でも過去5年間(1991年→1996年)に「移動なし」の世帯割合がもっとも多い。もっとも割合の低い「単独世帯」でも53.5%と50%を超える。「親と子供」の世帯で69.9%、「夫婦のみ」の世帯で74.3%となっており、これら3つの家族類型を除いた「その他」の世帯で76.9%ともっとも高い。移動した世帯員のいる世帯をみると、「全員移動」の世帯の割合がもっとも高いのは世帯規模のもっとも小さい「単独世帯」の44.8%、以下、「親と子供」、「夫婦のみ」、「その他」の順にそれぞれ26.3%、22.3%、8.6%となっている。「一部移動」の世帯は平均世帯規模のもっとも大きい「その他」の世帯で13.6%である。以下「親と子供」、「夫婦のみ」の世帯の順に3.5%、3.0%となっている。

このように、過去5年間の世帯の移動類型を家族類型別にみると、「移動なし」の世帯の割合が高いが、「単独世帯」や平均世帯規模の小さな世帯で「全員移動」の割合が高く、規模が大きな「その他」の世帯で「一部移動」の割合が高いことから、規模の小さな世帯ほど移動が生じやすいことがわかる(図7-2)。

図7-2 家族類型別世帯の移動類型 (1991~1996年)

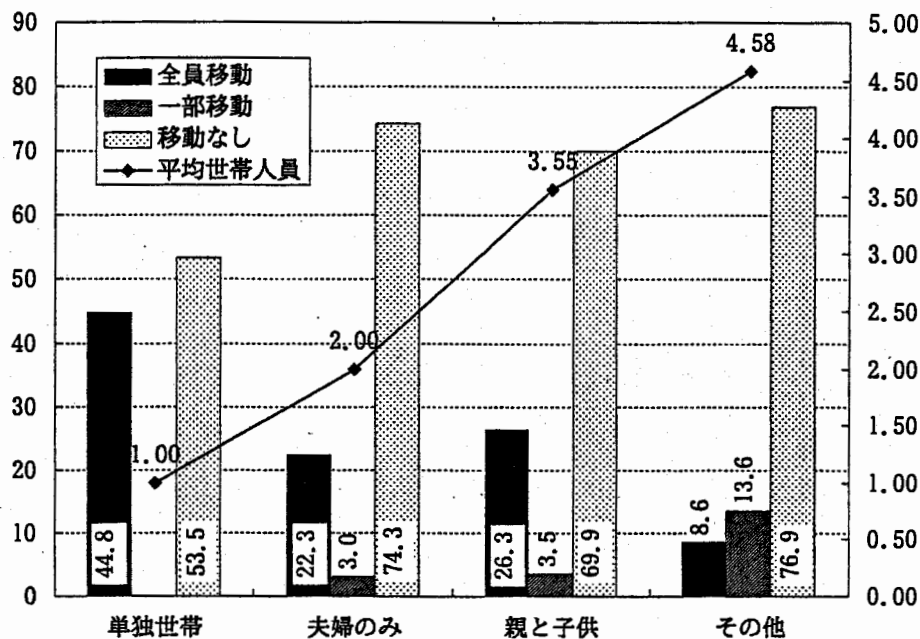

ところで、同じ家族類型の世帯でも世帯主の年齢によりその世帯の性格が異なる。大まかに言えば、世帯主が若い世帯ほど世帯形成期にある世帯であり、世帯主が高齢の世帯は継続して存在している世帯であると考えられる。このことは移動類型に影響を与えるものと思われる。そこで、「全員移動」と「移動なし」の世帯について世帯主年齢構成についてみていく。ここでは世帯主年齢を「全員移動」の世帯割合が50%を超える35歳未満と「移動なし」の世帯割合が90%程度で安定している65歳以上、そして35~64歳の3つの年齢グループに分ける。「全員移動」と「移動なし」の世帯の世帯主年齢構成をみると、「全員移動」の世帯では世帯主年齢35歳未満の割合が「単独世帯」と「夫婦のみ」でそれぞれ67.4%と60.3%と非常に高い。「親と子供」や「その他」では世帯主年齢35~64歳の割合が50%を超えるものの、35歳未満の割合は約40%近くを占める。65歳以上の世帯の割合は1.2~6.5%と低い。一方、「移動なし」の世帯では世帯主年齢35~64歳の世帯割合がもっとも高いが、65歳以上の世帯の割合も高く、「単独世帯」や「夫婦のみ」ではそれぞれ38.2%、46.3%を占める。35歳未満の世帯割合は低い(図7-3、図7-4)。

このように、「全員移動」の世帯では世帯形成期にある世帯主年齢が若い世帯が多く、「移動なし」世帯では高齢の世帯割合が高いことがわかる。

4. 世帯主年齢別世帯の移動類型

図7-3 「全員移動」の世帯の
家族類型別世帯主の年齢構成



図7-4 「移動なし」の世帯の
家族類型別世帯主の年齢構成



4. 世帯主の5年前の居住地からみた世帯の移動類型

世帯がどこから来たのかについて、「全員移動」の世帯を世帯主の5年前の居住地から分析する。世帯主の5年前の居住地別に「全員移動」の世帯をみると、「現在と同じ区市町村」と「他の都道府県」がほぼ同じ割合でそれぞれ34.0%、35.0%を占める。同じ都道府県の他の区市町村は29.5%である。これを世帯主年齢別にみると、35歳未満では「他の都道府県」が42.2%でもっとも多く、35~64歳、65歳以上では「現在と同じ区市町村」がもっとも多く、それぞれ41.8%、56.2%となっている。また、世帯の家族類型別にみた場合、「単独世帯」では「他の都道府県」が48.1%ともっとも多い。これに対して「夫婦のみ」、「親と子供」、「その他」の世帯では「現在と同じ区市町村」がもっとも多く、それぞれ36.5%、42.6%、44.2%となっている(表7-2、表7-3)。このように、世帯主が若く、家族構成がシンプルな世帯が都道府県境を超えた移動をする傾向にあることがわかる。

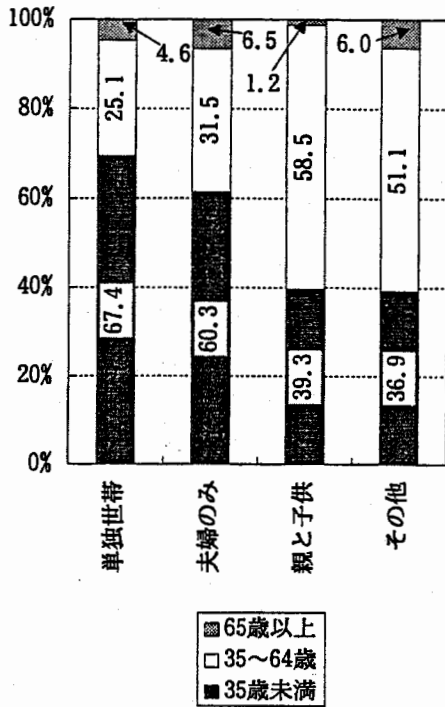
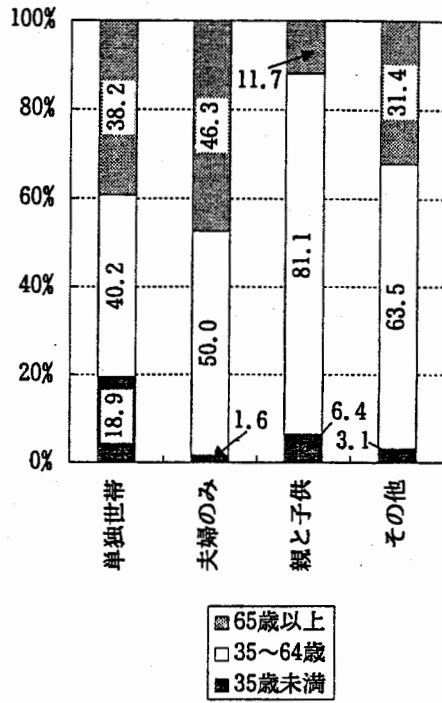
表7-2 世帯主の5年前の居住地・年齢別世帯割合（全員移動の世帯）

理由	(%)				
	総数	35歳未満	35~64歳	65歳以上	不詳
総数	3,654	1,921	1,525	130	78
現在と同じ区市町村	34.0	25.9	41.8	56.2	47.4
同じ都道府県他の区市町村	29.5	30.8	28.4	22.3	32.1
他の都道府県	35.0	42.2	27.9	21.5	19.2
外国	1.3	1.0	1.8	-	-
不詳	0.2	0.2	0.1	-	1.3

表7-3 世帯主の5年前の居住地・世帯の家族類型別世帯割合（全員移動の世帯）

理由	(%)					
	総数	単独世帯	夫婦のみ	親と子供	その他	不詳
総数	3,654	1,336	556	1,522	233	7
現在と同じ区市町村	34.0	21.6	36.5	42.6	44.2	14.3
同じ都道府県他の区市町村	29.5	29.1	32.2	28.6	30.9	42.9
他の都道府県	35.0	48.1	29.5	27.2	24.0	42.9
外国	1.3	1.2	1.4	1.4	0.4	-
不詳	0.2	-	0.4	0.2	0.4	-

5. 世帯主の移動理由別移動類型

世帯はどのような理由で移動しているのか。「全員移動」の世帯について世帯主の移動理由をみていきたい。世帯主の過去5年間の移動理由別に「全員移動」の世帯割合をみると、もっとも多いのが「住宅事情」の25.1%である。以下、「転勤」、「結婚」、「生活環境上の理由」、「就職」、「通勤・通学の便」、「入学・進学」の順に多く、割合は順番に17.7%、11.1%、7.0%、6.6%、5.6%、5.1%となっている。「住宅事情」、「生活環境上の理由」、「通勤・通学の便」といった住宅関連の理由が非常に多いが、「入学・進学」や「就職」といった若い世代のライフイベントと関連した理由も多い（図7-5）。

そこで、世帯主の移動理由別世帯割合の内、割合が5.0%を超えた7つの移動理由について世帯主年齢別にみると、「住宅事情」と「生活環境上の理由」は世帯主年齢35~64歳がもっとも多いが、その他の理由は世帯主年齢35歳未満でもっとも多い。このように、「全員移動」の世帯はその移動理由からみても世帯主年齢の若い世帯に多いことを反映しているように思われる（表7-4）。

図7-5 世帯主の移動理由別世帯割合(全員移動の世帯)



表7-4 世帯主の主な移動理由・年齢別世帯割合(全員移動の世帯)

理由	総数	年齢別世帯割合 (%)			
		35歳未満	35~64歳	65歳以上	不詳
住宅事情	918	28.3	65.1	5.0	1.5
転勤	646	50.3	48.6	0.2	0.9
結婚	405	88.6	11.1	0.2	-
生活環境上の理由	254	46.1	47.6	5.9	0.4
就職	241	88.0	8.7	1.2	2.1
通勤通学の便	206	75.7	23.8	-	0.5
入学・進学	185	94.6	4.3	-	1.1

第8章 離家と移動

1. 離家経験

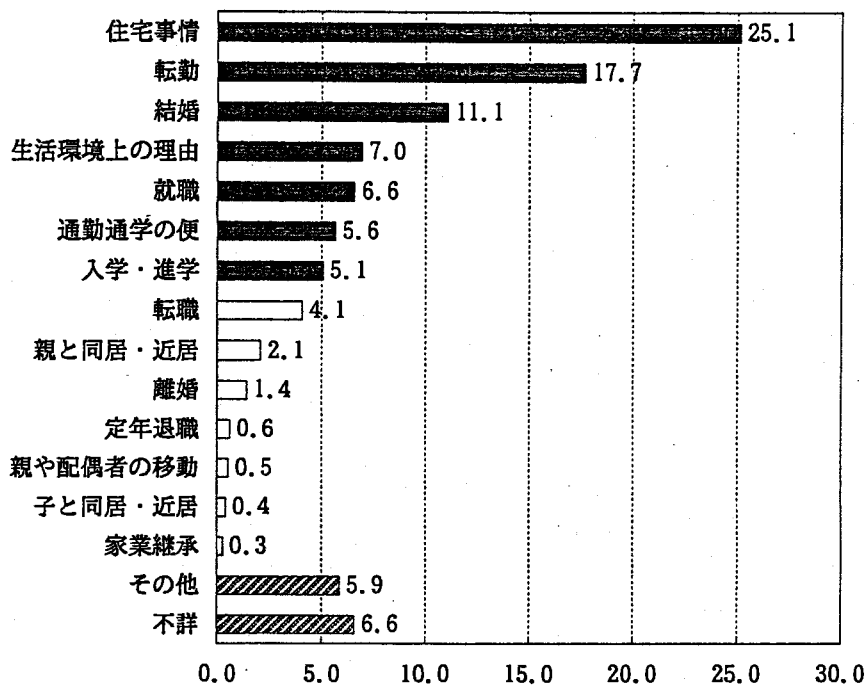
今回の調査では、世帯主と配偶者について、離家の経験、離家理由、離家年齢を尋ねている。離家経験者とは「親元から離れて、別の世帯となったことがある」対象者をいい、表8-1は、離家の経験、離家理由、離家年齢について性別、出生コーホート別、大都市圏・非大都市圏別に示している。

男子の場合、1939年以前生まれの世代では、大都市、非大都市とも7割前後の離家経験率であったものが、1940年以降の世代では8割を超えている。さらに、1950年以降生まれでは9割以上の離家経験率となっている。ここでは、きょうだい関係別にはふれていないが、戦後長男の割合が上昇したにもかかわらず、離家経験率が上昇していることは、きょうだい関係に囚われず、長男であっても親元を離れて世帯分離をする傾向が強くなっていることを示している。女子の場合も出生世代別には、男子と同様の傾向を示し、男子を離家経験率では上回っている。

2. 離家理由

男女とも、1950年以降生まれの世代で、大学への進学率が上昇し、進学をきっかけとする離家割合が増えている。この傾向は、非大都市圏でよりはっきりと示されている。非大都市圏の男子の場合、1930、40年代の出生世代では就職がかなり高い割合（6割強）で離家の理由になっていた。1960年以降の出生世代でももっとも高い理由であるが、その傾向が、進学を理由とする場合と相拮抗二分するようになってきている（進学41.3%、就職44.5%）。女子の場合、非大都市圏では就職と結婚による離家から、次第に結婚による離家に移行し、さらに、就職をきっかけとした離家が増加、1960年以降生まれの世代では、結婚について進学が離家理由の2番目になっている（結婚34.8%、進学32.7%、就職25.8%）。非大都市圏女子の離家理由は、時代の影響を受けて、大きく変化してきたことがわかる。これに対し、大都市圏の女子の場合は比較的単純な離家パターンを示している。1950年以前生まれの世代では、継続的に就職と結婚による理由が8割以上を占め、とくに結婚を理由とする離家が6割強を占めている。1950年以降生まれの世代でも結婚が離家理由の1位である基本的なパターンに変化はない。いずれにせよ、大都市圏女子の場合、結婚まで親元を離れない者の割合が、戦前生まれの出生世代から一貫して、6割以上の水準で続いていることがわかる。

3. 離家年齢

戦後進行した晩婚化、高学歴化等の要因は、親との同居期間を長くし、離家年齢を上昇させてきた。もともと離家のタイミングは、女子の方が結婚まで親元にいる場合が多いため遅いとされるが、このような傾向は、大都市圏の方でより明らかになっている。たとえば、1960～1969年生まれ世代の女子で、非大都市圏では21.5歳であるのに対し、大都市圏では23.4歳にまで上昇している。親離れしない子（あるいは子離れしない親）が大都市圏の方でより顕著である。ここでは、離家をした世帯主、配偶者のみを対象としているので若い世代では、今後離家する可能性のある者が現在に含まれていない。したがって、さらに離家年齢が上昇するものと思われる（図8-1）。

表8-1 世帯主・配偶者の離家経験と離家理由

出生年次	総数	離家の経験		離家の理由				離家時の 平均年齢
		あり	なし	進学	就職	結婚	その他	
総数	8,727	7,180 82.3	1,547 17.7	1,731 24.3	3,588 50.3	1,092 15.3	725 10.2	22.2
非三大都市圏	5,427	4,533 83.5	894 16.5	1,221 27.1	2,516 55.9	419 9.3	345 7.7	21.7
三大都市圏	3,300	2,647 80.2	653 19.8	510 19.4	1,072 40.7	673 25.5	380 14.4	23.2
1919年以前	196	133 67.9	63 32.1	25 18.8	75 56.4	11 8.3	22 16.5	22.3
	136	96 70.6	40 29.4	19 20.0	50 52.6	11 11.6	15 15.8	23.0
1920～1929年	630	462 73.3	168 26.7	102 22.4	238 52.2	44 9.6	72 15.8	21.1
	395	266 67.3	129 32.7	59 22.4	106 40.3	40 15.2	58 22.1	22.1
1930～1939年	1,087	761 70.0	326 30.0	138 18.4	469 62.7	86 11.5	55 7.4	23.1
	729	512 70.2	217 29.8	80 15.7	215 42.1	149 29.2	67 13.1	23.7
1940～1949年	1,364	1,170 85.8	194 14.2	224 19.2	754 64.7	107 9.2	80 6.9	21.9
	816	644 78.9	172 21.1	96 15.0	293 45.7	175 27.3	77 12.0	23.5
1950～1959年	1,250	1,140 91.2	110 8.8	375 33.1	595 52.5	95 8.4	69 6.1	21.3
	604	535 88.6	69 11.4	117 21.9	191 35.8	142 26.6	84 15.7	23.5
1960～1969年	900	867 96.3	33 3.7	357 41.3	385 44.5	76 8.8	47 5.4	20.8
	620	594 95.8	26 4.2	139 23.5	217 36.7	156 26.4	79 13.4	22.6

離家年齢が10歳未満のケースは離家年齢不詳とした。これら不詳のケースは、離家経験の有無、離家の理由の集計から除いている。また、離家経験の有無、離家理由の割合は回答が不詳なものを除いたもの。上段は非大都市圏、下段は三大都市圏。

家
を
つ
離
し
も
よ
割
り
年
す
離
降
か
生
が
ン
ま
き
代
離
世
れ

表8-1 世帯主・配偶者の離家経験と離家理由(続き)

出生年次	総数	離家の経験		離家の理由				離家時の平均年齢
		あり	なし	進学	就職	結婚	その他	
総数	7,763	6,839	924	1,007	1,997	3,302	471	22.1
		88.1	11.9	14.9	29.5	48.7	6.9	
非三大都市圏	4,719	4,184	535	775	1,500	1,638	232	21.4
		88.7	11.3	18.7	36.2	39.5	5.6	
三大都市圏	3,044	2,655	389	232	497	1,664	239	22.6
		87.2	12.8	8.8	18.9	63.2	9.1	
1919年以前	181	133	48	6	54	61	11	21.2
		73.5	26.5	4.5	40.9	46.2	8.3	
	104	78	26	5	16	51	4	22.0
		75.0	25.0	6.6	21.1	67.1	5.3	
1920~1929年	529	401	128	35	113	212	35	21.3
		75.8	24.2	8.9	28.6	53.7	8.9	
	355	262	93	17	60	150	32	22.4
		73.8	26.2	6.6	23.2	57.9	12.4	
1930~1939年	938	736	202	70	226	396	34	22.2
		78.5	21.5	9.6	31.1	54.5	4.7	
	621	491	130	27	111	308	35	22.6
		79.1	20.9	5.6	23.1	64.0	7.3	
1940~1949年	1,183	1,082	101	148	480	393	52	21.1
		91.5	8.5	13.8	44.7	36.6	4.8	
	718	617	101	36	155	387	35	22.5
		85.9	14.1	5.9	25.3	63.1	5.7	
1950~1959年	1,043	1,004	39	247	415	290	44	21.1
		96.3	3.7	24.8	41.7	29.1	4.4	
	609	576	33	72	85	367	50	23.3
		94.6	5.4	12.5	14.8	63.9	8.7	
1960~1969年	845	828	17	269	212	286	56	21.5
		98.0	2.0	32.7	25.8	34.8	6.8	
	637	631	6	75	70	401	83	23.4
		99.1	0.9	11.9	11.1	63.8	13.2	

離家年齢が10歳未満のケースは離家年齢不詳とした。これら不詳のケースは、離家経験の有無、離家の理由の集計から除いている。また、離家経験の有無、離家理由の割合は回答が不詳なものを除いたもの。上段は非大都市圏、下段は三大都市圏。

図8-1 地域別離家年齢の推移

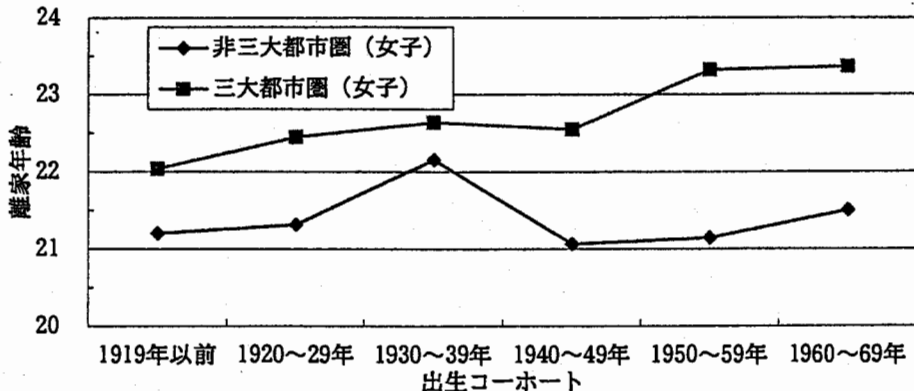

1. 今
しな
を
持
ま
い
る
動
身
と、
あ
る
こ
と
の
年
齢

十

第9章 5年後の居住地と移動理由

1. 今後5年間の移動の見通し

今回の調査では初めて将来の移動に関する見通しを聞いた。人は転職、結婚など数年前には予想しなかった理由で移動することが少なくないが、将来の人口移動の傾向を見通す上で、一定の有効性を持つ情報を得ることができるのではないかとこの考えから、この調査項目を加えた。

まず今後5年間に移動するか否かの見通しについては、20.5%が移動するという見通しを持っている。これは過去5年間の移動の実績である22.2%より低い。既に述べたように、過去5年間の移動実績は、前回1991年調査結果と比較して低下傾向を示しているが、20.5%という数字だけをみると、将来に向けてもこの鎮静化傾向が続く可能性が読みとれる。ただ、移動性向は年齢のバイアスがあるため、年齢別の集計結果をみると、20歳代後半と30歳代前半での低下が全体を押し下げていることがわかる(図9-1)。なお、過去と将来の年齢別移動を比較可能にするために、将来意向の年齢区分は5年後のものに組み替えてある。

図9-1 年齢別にみた5年前/5年後の住所が現在と異なる割合

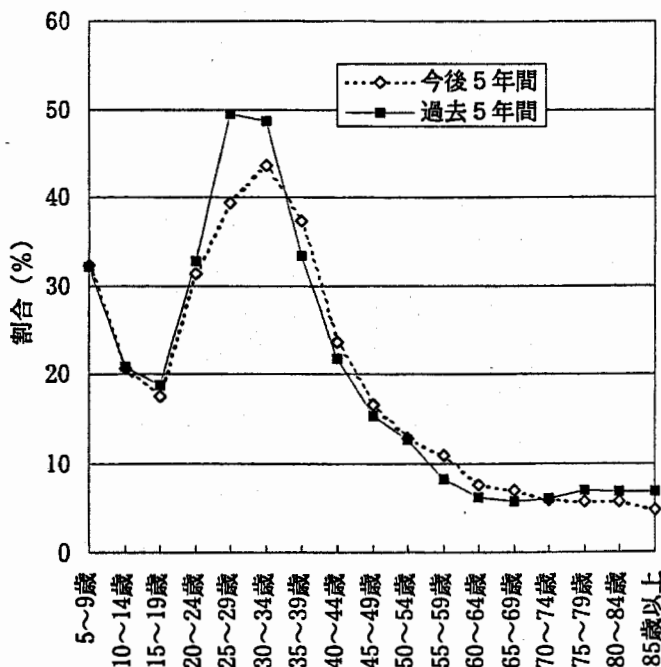

20歳代後半と30歳代前半という年齢層は最初にも述べたように、先行きの見通しがたてにくい年代であり、数字の信頼性・安定性は必ずしも高いものではないが、「移動するつもりはない」「移動し

たくない」「移動しないだろう」といった各自の意思も含む将来見通しが低目に出ている点は注目してよいだろう。この年齢層は1960年代後半と1970年代前半の出生コーホートにほぼ相当し、その前後のコーホートと比較して大都市圏生まれの割合が高いという属性を持っている。わが国の人口移動の中心が若年層による大都市圏と地方圏の間の移動であることを想起すれば、この属性は移動性向を低下させる方向に作用する。その意味では、ここに示された将来の見通しは合理性を持っていると考えることができる。一方、30歳代後半から60歳代にかけては移動性向が上昇する可能性を示している。特に、30歳代後半と40歳代前半でこうした傾向が強い。この年代は住宅の住み替えを積極的に行う層であるが、彼らの移動性向の高さが、こうした住み替え指向によるものなのか、それともUターンなどの広域的な移動を指向するものなのかは興味深い点である。

2. 地域別にみた移動の見通し

現在の居住ブロック別に移動性向の相違をみると、もっとも高いのは四国の30.2%、もっとも低いのは中部・北陸の14.0%である。高いと予想された東京圏は第3位で23.0%であった(図9-2)。移動しない人も含めた5年後の居住地は、どのブロックでも同一ブロック内が多く、最高は東北の90.7%、最低は東京圏の82.7%である。

図9-2 現住地域ブロック別にみた5年後の住所が現在と異なる割合

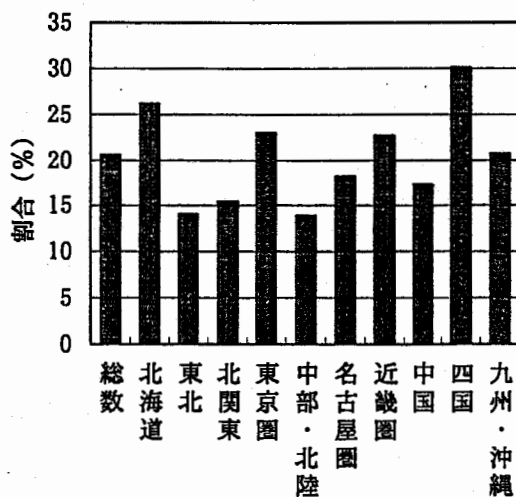

つぎに、ブロックを大都市圏と非大都市圏に分けて移動パターンについてみると、未定(回答としては「わからない」)が33.7%でもっとも多く、移動するであろうことは予想されるが、行き先はわからないという者が当然のことながら多い。次いで多いのは大都市圏内の27.3%、そして非大都市圏内の23.5%となっている(表9-1)。過去の傾向と比較するために、未定を除いた割合を求めてみると、非大都市圏・大都市圏間の移動割合の差が大きいことがわかる。すなわち、過去5年間に較べて、大都市圏への移動は小さく、大都市圏からの移動は大きい。この結果を大都市圏からの分散

傾向の現れと解釈すべきであるのか、大都市圏からの帰還移動は行き先がわかっているが、進学・就職などでこれから移動する者は行き先が明確でないという移動の性格による差異と解釈すべきかは難しいところである。ただ、後者の立場を取るにせよ、行き先が大都市圏でなければならないという志向が弱まりつつあるとみることはできる。問題は実際に機会がそのように用意されるかという点にあり、大都市圏への移動がさほど小さくならない可能性は大きい。

表9-1 過去と今後の地域間移動パターン

移動パターン	（%）		
	今後5年間	今後5年間 (未定を除く)	過去5年間
大都市圏内	27.3	41.1	44.7
東京圏内	14.2	21.3	25.4
非大都市圏→大都市圏	3.0	4.5	7.9
非大都市圏→東京圏	2.0	3.0	5.2
大都市圏→非大都市圏	6.5	9.8	5.3
東京圏→非大都市圏	4.6	6.9	3.5
大都市圏間	2.1	3.2	3.4
非大都市圏間	23.5	35.4	34.6
未定	33.7	—	—
不詳	4.0	6.0	4.1
総数	100.0	100.0	100.0

3. 移動理由

表に示したように13種類の移動理由に分けて、将来の移動の特性をみてみよう(表9-2)。この集計は個人を単位にしているため、「随伴移動」が32.1%ともっとも大きな割合を占める。これを除くともっとも大きいのが「結婚」で10.2%を占める。以下、「転勤」が第2位で8.1%、住宅事情が6.8%と続くが、同質的な理由をまとめると、職業上の理由が16.2%、住宅・環境上の理由が12.3%、入学・進学が4.3%、親や子との同居等が4.2%となっている。

理由によって大都市圏・非大都市圏別の移動パターンが異なることは容易に想像できるが、将来の移動ということで特徴的なのは不明の割合である。もっとも高いのは入学・進学の54.1%、以下、就職の47.9%、結婚の40.6%、転勤の35.7%となっている。移動の性格からみて不明が多いのは理解できるが、やはり入学・進学における高さが目に付く。過去5年間の移動をみると、入学・進学の30.7%が非大都市圏から大都市圏への移動であり、未定の多くの部分が結果的には大都市圏への移動にまわることになると考えられるが、それが「未定」となって現れるところに、上述したような大都市志向の弱まりを読みとることができる。

近年、注目が集まっている大都市圏から非大都市圏への移動の割合が過去の実績に較べて大きい理由をみると、もっとも大きいのは定年退職で、見通しとしては25.0%を占めているのに対し、過去5年間の実績は1.7%でしかない。同様に、生活環境上の理由は13.1%に対し1.2%、親との同居は12.8%に対し7.2%、就職は7.7%に対し3.2%である。これは希望と現実のギャップとみるべきであろうが、これだけ非大都市圏が志向されているという点が重要である。条件整備と的確な情報提供などによって潜在的需要を顕在化できる余地が十分にあるからである。

表9-2 今後5年間の移動理由と移動パターン

(%)

理由	総数	(割合) %	大都市圏内	非大都市圏	大都市圏	非大都市圏内	未定
				↓ 大都市圏	↓ 非大都市圏		
入学・進学	353	(4.3)	10.2	14.2	2.0	14.7	54.1
就職	520	(6.3)	17.9	9.4	7.7	16.2	47.9
転職	126	(1.5)	15.9	9.5	13.5	27.0	25.4
転勤	672	(8.1)	7.3	4.8	12.1	31.0	35.7
家業継承	26	(0.3)	38.5	—	19.2	30.8	—
定年退職	60	(0.7)	23.3	—	25.0	30.0	8.3
住宅事情	563	(6.8)	48.5	0.2	3.7	31.1	13.5
生活環境	274	(3.3)	43.1	0.7	13.1	17.2	25.2
通勤通学	184	(2.2)	60.9	1.1	7.1	10.3	20.1
親と同居等	288	(3.5)	44.4	1.4	12.8	31.6	5.2
子と同居等	56	(0.7)	41.1	8.9	7.1	32.1	7.1
随伴移動	2,655	(32.1)	32.4	2.5	7.4	31.6	22.7
結婚	847	(10.2)	34.8	0.7	1.7	16.5	40.6
その他	241	(2.9)	25.3	2.5	6.2	21.6	40.7
総数	8,274	(100.0)	27.3	3.0	6.5	23.5	33.7

(%)

≡

54.1

47.9

25.4

35.7

—

8.3

13.5

25.2

20.1

5.2

7.1

22.5

40.7

40.7

33.7

II 主要結果表

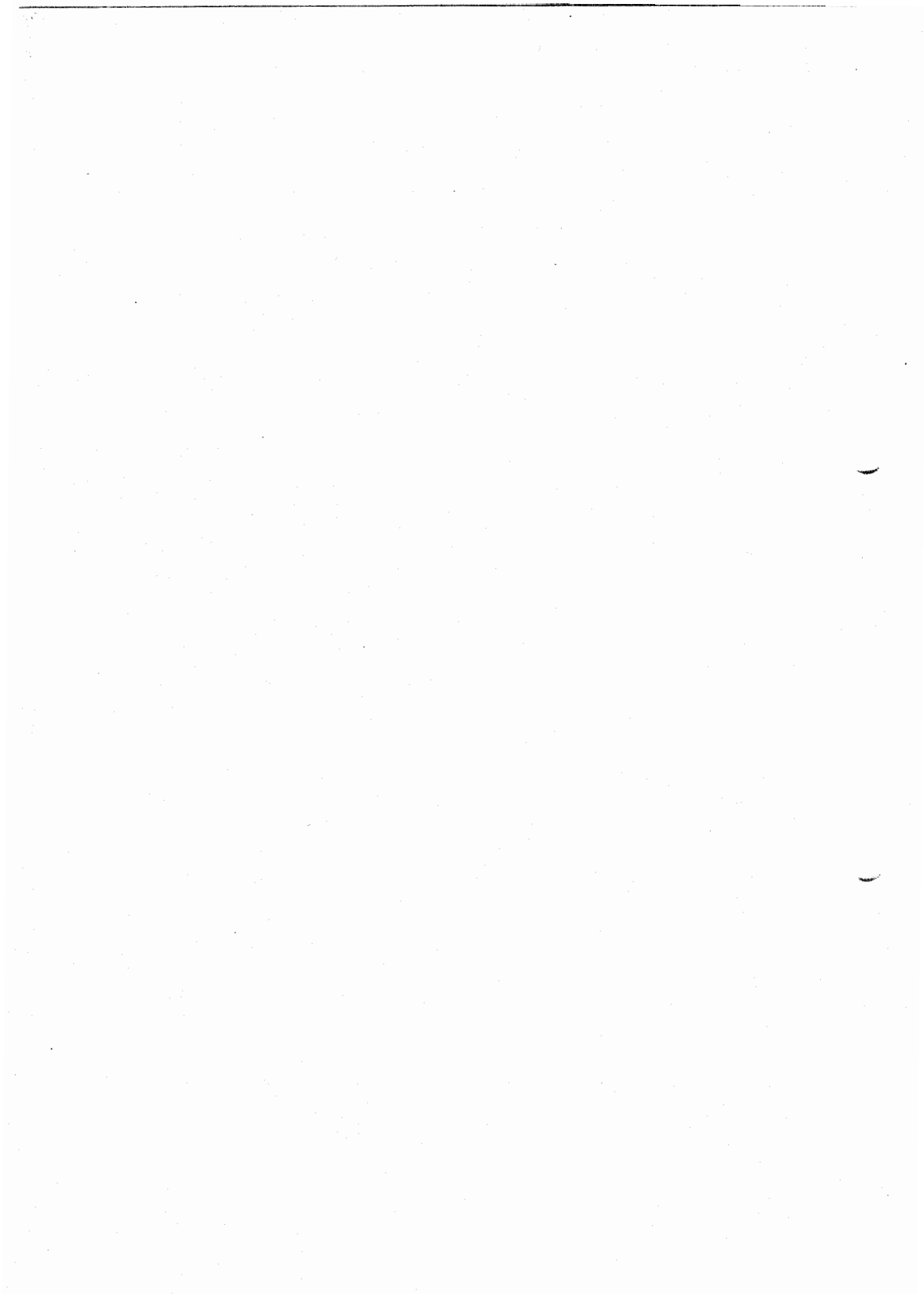

主要結果表目次

1.	単純集計	59
2.	基本クロス集計：男女，年齢5歳階級別結果（実数および割合）	73
表1	男女，年齢5歳階級別回答者数	73
表2	世帯主との続柄	74
表3	両親の状態	76
表4	別居している親の居住地ブロック	80
表5	生存兄弟数	84
表6	生存姉妹数	88
表7	生存兄弟・姉妹の総数	92
表8	現在の配偶者の有無	94
表9	教育の状態	96
表10	教育施設の種類	97
表11	現在の就業の状態	99
表12	現在の職業	100
表13	現在の居住地への移動の経緯	102
表14	以前の居住地	103
表15	以前の居住地の地域ブロック	105
表16	現在の居住地にきた理由（15区分）	107
表17	現在の居住地にきた理由（7区分）	109
表18	生まれた場所	111
表19	出生地の地域ブロック	113
表20	中学校卒業時の居住地	115
表21	中学校卒業時の居住地地域ブロック	117
表22	最終学校卒業時の居住地	119
表23	最終学校卒業時の居住地地域ブロック	121
表24	最終学校卒業時の年齢	123
表25	初職時の居住地	125
表26	初職時の居住地地域ブロック	127
表27	初職時の年齢	129
表28	初婚直前の居住地	131
表29	初婚直前の居住地地域ブロック	133
表30	初婚時の年齢	135
表31	初婚直後の居住地	137
表32	初婚直後の居住地地域ブロック	139
表33	5年前の居住地	141
表34	5年前の居住地地域ブロック	143
表35	1年前の居住地	145

表 36	1年前の居住地域ブロック	147
表 37	生まれてから現在までの転居回数	149
表 38	5年後の居住地(予定)	151
表 39	5年後の居住地域ブロック(予定)	152
表 40	5年後の居住地(予定)の地域類型	154
表 41	5年後の居住地(予定)への移動理由(14区分)	156
表 42	5年後の居住地(予定)への移動理由(7区分)	158
表 43	居住経験のある都道府県	160
表 44	居住経験のある都道府県の数	162
表 45	居住経験のある地域ブロック	164
表 46	離家経験の有無	166
表 47	離家時の年齢	167
表 48	離家の理由	169
表 49	離家直後の居住地	171
表 50	離家時の居住地域ブロック	173
表 51	家族や先祖が現在の居住地に居住を開始した世代	175
表 52	家族や先祖が現在の居住地に居住を開始した年代	177

1. 単純集計

調査地区に関する集計結果

居住地の地域ブロック

	世帯数	割合(%)
総数	14,083	100.0
北海道	680	4.8
東北	1,289	9.2
北関東	699	5.0
東京圏	4,294	30.5
中部・北陸	813	5.8
名古屋圏	1,352	9.6
近畿圏	2,203	15.6
中国	738	5.2
四国	507	3.6
九州・沖縄	1,508	10.7

都市人口階級

	世帯数	割合(%)
総数	14,083	100.0
人口5万人未満	3,289	23.4
人口5~10万人未満	2,012	14.3
人口10~20万人未満	1,483	10.5
人口20~50万人未満	3,102	22.0
人口50~100万人未満	924	6.6
人口100~200万人未満	1,187	8.4
人口200万人以上	2,086	14.8

居住地D I D

	世帯数	割合(%)
総数	14,083	100.0
NON-D I D	4,671	33.2
D I D	9,412	66.8

世帯に関する集計結果

問1 人数

人数	世帯数	割合(%)
総数	14,083	100.0
1人	2,984	21.2
2人	3,387	24.1
3人	2,797	19.9
4人	2,766	19.6
5人	1,227	8.7
6人	557	4.0
7人	289	2.1
8人	62	0.4
9人	10	0.1
10人	3	0.0
11人	1	0.0
平均世帯人員	2.94	

世帯の家族類型

	世帯数	割合(%)
総数	14,083	100.0
単独世帯	2,984	21.2
夫婦のみの世帯	2,495	17.7
夫婦と子供から成る世帯	4,975	35.3
男親と子供から成る世帯	136	1.0
女親と子供から成る世帯	674	4.8
夫婦(片親)とその子供夫婦のみの世帯	302	2.1
夫婦(片親)と子供と子供夫婦から成る世帯	19	0.1
夫婦(片親)と子供夫婦と孫から成る世帯	1,363	9.7
その他の親族世帯	961	6.8
非親族世帯	59	0.4
不詳	115	0.8

問 2 住宅

住宅の種類

	世帯数	割合(%)
総数	14,083	100.0
持ち家(一戸建て)	7,818	55.5
持ち家(マンションなどの共同住宅)	688	4.9
公社・公団・公営などの賃貸住宅	908	6.4
民間借家または賃貸アパート	2,813	20.0
社宅・公務員住宅などの給与住宅	1,243	8.8
その他	140	1.0
不詳	473	3.4

住宅の建物・土地の所有名義

	建物の所有名義		宅地の所有名義			
	持ち家 (一戸建て)		持ち家 (マンションなどの 共同住宅)		持ち家 (一戸建て)	
	世帯数	割合(%)	世帯数	割合(%)	世帯数	割合(%)
総数	7,818	100.0	688	100.0	7,818	100.0
世帯主または配偶者	6,904	88.3	582	84.6	6,049	77.4
世帯主の親	487	6.2	31	4.5	727	9.3
世帯主の配偶者の親	100	1.3	12	1.7	241	3.1
その他の親族	199	2.5	23	3.3	212	2.7
親族以外	12	0.2	18	2.6	307	3.9
不詳	116	1.5	22	3.2	282	3.6

個人の属性に関する集計結果

問 3 性別

	人数	割合(%)
総数	40,400	100.0
男性	19,719	48.8
女性	20,296	50.2
不詳	385	1.0

問 4 世帯主との続柄

	人数	割合(%)
総数	40,400	100.0
世帯主	14,083	34.9
世帯主の配偶者	9,427	23.3
世帯主の長子	6,133	15.2
長子以外の子	6,313	15.6
子の配偶者	700	1.7
世帯主の孫	1,352	3.3
孫の配偶者	13	0.0
世帯主の父母	1,546	3.8
世帯主の配偶者の父母	276	0.7
その他の親族	295	0.7
その他	117	0.3
不詳	145	0.4

問 5

出生

総数

1910

1911

1916

1921

1926

1931

1936

194

194

195

195

196

196

197

197

198

198

199

不詳

問

画

総

死

同

同

同

同

他

外

県

一

別

一

一

一

一

一

一

一

一

一

一

一

一

一

一

一

問5 出生年

出生年			年齢5歳階級		
	人数	割合(%)		人数	割合(%)
総数	40,400	100.0	総数	40,400	100.0
1910年以前	404	1.0	0~4歳	2,006	5.0
1911~1915年	633	1.6	5~9歳	2,217	5.5
1916~1920年	941	2.3	10~14歳	2,365	5.9
1921~1925年	1,469	3.6	15~19歳	2,433	6.0
1926~1930年	2,117	5.2	20~24歳	2,772	6.9
1931~1935年	2,465	6.1	25~29歳	2,818	7.0
1936~1940年	2,463	6.1	30~34歳	2,733	6.8
1941~1945年	2,728	6.8	35~39歳	2,568	6.4
1946~1950年	3,235	8.0	40~44歳	2,744	6.8
1951~1955年	2,777	6.9	45~49歳	3,348	8.3
1956~1960年	2,586	6.4	50~54歳	2,636	6.5
1961~1965年	2,753	6.8	55~59歳	2,469	6.1
1966~1970年	2,773	6.9	60~64歳	2,496	6.2
1971~1975年	2,797	6.9	65~69歳	2,151	5.3
1976~1980年	2,464	6.1	70~74歳	1,556	3.9
1981~1985年	2,402	5.9	75~79歳	987	2.4
1986~1990年	2,196	5.4	80~84歳	666	1.6
1991~1996年	2,231	5.5	85歳以上	453	1.1
不詳	966	2.4	不詳	982	2.4
			平均年齢	39.1	

問6 両親の状態

両親の居住地	父親の状態		母親の状態	
	人数	割合(%)	人数	割合(%)
総数	40,400	100.0	40,400	100.0
死亡した	16,831	41.7	11,759	29.1
同居している	13,181	32.6	14,932	37.0
同じ敷地内	178	0.4	253	0.6
同じ区市町村内	2,271	5.6	3,174	7.9
同じ都道府県他の区市町村	2,891	7.2	3,792	9.4
他の都道府県	3,687	9.1	4,763	11.8
外国にいる	57	0.1	54	0.1
県内不詳	3	0.0	12	0.0
不詳	1,301	3.2	1,661	4.1

別居親の居住地ブロック

	父親		母親	
	人数	割合(%)	人数	割合(%)
総数	10,388	100.0	13,709	100.0
北海道	458	4.4	600	4.4
東北	1,081	10.4	1,484	10.8
北関東	591	5.7	737	5.4
東京圏	1,761	17.0	2,303	16.8
中部・北陸	616	5.9	834	6.1
名古屋圏	720	6.9	929	6.8
近畿圏	1,254	12.1	1,614	11.8
中国	535	5.2	739	5.4
四国	459	4.4	618	4.5
九州・沖縄	1,222	11.8	1,669	12.2
外国	57	0.5	54	0.4
不詳	1,634	15.7	2,128	15.5

問6 両親(つづき)

両親の生死の別

	人数	割合(%)
総数	40,400	100.0
両親とも生存	20,986	51.9
父親のみ生存	1,059	2.6
母親のみ生存	5,741	14.2
両親とも死亡	10,642	26.3
不詳を含む組み合わせ	1,972	4.9

親との同別居

	人数	割合(%)
総数	40,400	100.0
両親と同居	12,742	31.5
父親のみと同居	385	1.0
母親のみと同居	2,032	5.0
別居	12,627	31.3
両親とも死亡	10,642	26.3
不詳を含む組み合わせ	1,972	4.9

問7 生存しているきょうだいの人数

	兄の数		弟の数		姉の数		妹の数	
	人数	割合(%)	人数	割合(%)	人数	割合(%)	人数	割合(%)
総数	40,400	100.0	40,400	100.0	40,400	100.0	40,400	100.0
0人	25,869	64.0	25,232	62.5	24,993	61.9	25,518	63.2
1人	10,601	26.2	10,893	27.0	10,744	26.6	10,547	26.1
2人	2,772	6.9	3,068	7.6	3,174	7.9	2,979	7.4
3人	762	1.9	821	2.0	967	2.4	914	2.3
4人	222	0.5	223	0.6	308	0.8	248	0.6
5人	64	0.2	57	0.1	103	0.3	85	0.2
6人	13	0.0	14	0.0	20	0.0	14	0.0
7人	3	0.0	1	0.0	3	0.0	4	0.0
8人以上	-	-	1	0.0	1	0.0	2	0.0
平均人数	0.49		0.52		0.54		0.52	

	合計	
	人数	割合(%)
総数	40,400	100.0
0人	3,378	8.4
1人	13,426	33.2
2人	10,835	26.8
3人	4,899	12.1
4人	3,030	7.5
5人	1,873	4.6
6人	1,059	2.6
7人	501	1.2
8人以上	276	0.7
平均人数	2.13	

きょうだい関係

	人数	割合(%)
総数	40,015	100.0
一人っ子の男	2,094	5.2
一人っ子の女	2,271	5.7
(男1人+女)の長男	5,149	12.9
その他の長男	5,342	13.3
姉妹のみの長女	2,187	5.5
非長子の長女	4,035	10.1
その他の男	7,091	17.7
その他の女	11,750	29.4
不詳	96	0.2

問8 現在の配偶者の有無

	人数	割合(%)
総数	40,400	100.0
未婚	15,381	38.1
有配偶(配偶者と同居)	21,118	52.3
有配偶(配偶者と別居)	352	0.9
死別(配偶者が死亡)	2,375	5.9
離別(配偶者と離婚)	848	2.1
不詳	326	0.8

問9 教育

教育の状態

	人数	割合(%)
総数	40,400	100.0
在学・在園中	8,365	20.7
卒業した	30,146	74.6
未就学(園)	1,539	3.8
不詳	350	0.9

教育施設の種類の種類

	人数	割合(%)
総数	38,511	100.0
保育園・幼稚園など	1,321	3.4
小学校	3,803	9.9
新制中学・旧制高小など	7,180	18.6
新制高校・旧制中学・女学校など	13,431	34.9
専修学校など	1,843	4.8
短期大学・高専など	3,070	8.0
大学・大学院など	5,008	13.0
不詳	2,855	7.4

問10 現在の就業

就業の状態

	人数	割合(%)
総数	40,400	100.0
主に仕事	16,532	40.9
家事などの他に仕事	3,953	9.8
仕事をしていない	18,605	46.1
就業状態不詳	508	1.3
不詳	802	2.0

現在の職業

	人数	割合(%)
総数	20,993	100.0
専門・管理・事務関係	7,423	35.4
販売・サービス関係	5,622	26.8
生産・運輸関係	3,983	19.0
農業・林業・水産関係	1,628	7.8
その他	1,403	6.7
不詳	934	4.4

個人の移動歴に関する集計結果

問11 現在の住所への移動の経緯

	人数	割合(%)
総数	40,400	100.0
生まれてからずっと住んでいる	8,342	20.6
移ってきた	31,692	78.5
不詳	366	0.9

問11-1 移動の年月

移動年	人数	割合(%)
総数	31,692	100.0
1915年以前	4	0.0
1916～1920年	8	0.0
1921～1925年	23	0.1
1926～1930年	87	0.3
1931～1935年	123	0.4
1936～1940年	168	0.5
1941～1945年	340	1.1
1946～1950年	669	2.1
1951～1955年	691	2.2
1956～1960年	843	2.7
1961～1965年	1,246	3.9
1966～1970年	1,748	5.5
1971～1975年	2,731	8.6
1976～1980年	2,915	9.2
1981～1985年	3,267	10.3
1986～1990年	4,790	15.1
1991～1996年	8,379	26.4
1996年	1,406	4.4
不詳	2,254	7.1

移動時年齢5歳階級

	人数	割合(%)
総数	31,692	100.0
0～4歳	2,630	8.3
5～9歳	1,852	5.8
10～14歳	1,124	3.5
15～19歳	1,683	5.3
20～24歳	4,111	13.0
25～29歳	4,968	15.7
30～34歳	3,854	12.2
35～39歳	2,847	9.0
40～44歳	1,976	6.2
45～49歳	1,371	4.3
50～54歳	950	3.0
55～59歳	625	2.0
60～64歳	358	1.1
65～69歳	228	0.7
70～74歳	140	0.4
75～79歳	77	0.2
80～84歳	47	0.1
85歳以上	19	0.1
不詳	2,832	8.9
平均年齢	28	

現住地居住年数

	人数	割合(%)
総数	40,034	100.0
0～4年	9,209	23.0
5～9年	5,054	12.6
10～14年	3,327	8.3
15～19年	2,923	7.3
20～24年	2,743	6.9
25～29年	1,883	4.7
30～34年	1,257	3.1
35～39年	866	2.2
40～44年	690	1.7
45～49年	654	1.6
50～54年	401	1.0
55～59年	173	0.4
60年以上	258	0.6
定住者	8,342	20.8
不詳	2,254	5.6
平均居住年数	14.5	

問11-2 以前の住所

以前の居住地

	人数	割合(%)
総数	31,692	100.0
現在と同じ区市町村	12,789	40.4
同じ都道府県の他の区市町村	10,117	31.9
他の都道府県	6,378	20.1
外国	215	0.7
県内不詳	30	0.1
不詳	2,163	6.8

前住地地域ブロック

	人数	割合(%)
総数	31,692	100.0
北海道	1,335	4.2
東北	2,812	8.9
北関東	1,486	4.7
東京圏	8,742	27.6
中部・北陸	1,851	5.8
名古屋圏	2,468	7.8
近畿圏	4,588	14.5
中国	1,530	4.8
四国	1,056	3.3
九州・沖縄	2,929	9.2
外国	215	0.7
不詳	2,680	8.5

問11-3 現在の住所に来た理由

	人数	割合(%)
総数	31,692	100.0
入学・進学	354	1.1
就職	816	2.6
転職	569	1.8
転勤	1,206	3.8
家業継承	135	0.4
定年退職	174	0.5
住宅事情	4,671	14.7
生活環境上の理由	951	3.0
通勤通学の便	487	1.5
親と同居・近居	738	2.3
子と同居・近居	318	1.0
親や配偶者の移動に伴って	11,710	36.9
結婚	6,006	19.0
離婚	174	0.5
その他	825	2.6
不詳	2,558	8.1

問12 生まれた場所

生まれた場所

	人数	割合(%)
総数	40,400	100.0
現在と同じ住所	10,118	25.0
現在と同じ区市町村内	8,883	22.0
現在と同じ都道府県の他の区市町村	9,448	23.4
他の都道府県	10,870	26.9
外国	349	0.9
県内不詳	57	0.1
不詳	675	1.7

出生地地域ブロック

	人数	割合(%)
総数	40,400	100.0
北海道	1,888	4.7
東北	5,193	12.9
北関東	2,536	6.3
東京圏	8,423	20.8
中部・北陸	2,967	7.3
名古屋圏	3,124	7.7
近畿圏	5,549	13.7
中国	2,373	5.9
四国	1,740	4.3
九州・沖縄	5,203	12.9
外国	349	0.9
不詳	1,055	2.6

問13 中学校卒業時

中学卒業時の居住地

	人数	割合(%)
総数	40,400	100.0
まだ卒業していない	8,235	20.4
現在と同じ住所	7,418	18.4
現在と同じ区市町村内	7,281	18.0
現在と同じ都道府県の他の区市町村	7,503	18.6
他の都道府県	8,446	20.9
外国	175	0.4
県内不詳	53	0.1
不詳	1,289	3.2

中学卒業時の居住地地域ブロック

	人数	割合(%)
総数	32,165	100.0
北海道	1,474	4.6
東北	4,025	12.5
北関東	1,979	6.2
東京圏	6,515	20.3
中部・北陸	2,361	7.3
名古屋圏	2,478	7.7
近畿圏	4,260	13.2
中国	1,943	6.0
四国	1,331	4.1
九州・沖縄	4,063	12.6
外国	175	0.5
不詳	1,561	4.9

問14 最終学校卒業時

最終学校卒業時の居住地

	人数	割合(%)
総数	40,400	100.0
まだ卒業していない	9,934	24.6
現在と同じ住所	5,684	14.1
現在と同じ区市町村内	6,675	16.5
現在と同じ都道府県の他の区市町村	7,689	19.0
他の都道府県	8,862	21.9
外国	181	0.4
県内不詳	62	0.2
不詳	1,313	3.3

最終学校卒業時の居住地地域ブロック

	人数	割合(%)
総数	30,466	100.0
北海道	1,344	4.4
東北	3,645	12.0
北関東	1,700	5.6
東京圏	7,030	23.1
中部・北陸	1,972	6.5
名古屋圏	2,313	7.6
近畿圏	4,126	13.5
中国	1,610	5.3
四国	1,121	3.7
九州・沖縄	3,592	11.8
外国	181	0.6
不詳	1,832	6.0

問1
最終
総数
15歳
15-
20-
25-
30-
35-
40歳
不詳
平均
問
初
総
就
現
現
他
外
県
不
初
総
11
11
21
21
31
31
41
41
51
51
61
61
71
71

問14 最終学校卒業時(つづき)

最終学校卒業時の年齢

	人数	割合(%)
総数	30,466	100.0
15歳未満	1,009	3.3
15～19歳	17,246	56.6
20～24歳	7,708	25.3
25～29歳	352	1.2
30～34歳	37	0.1
35～39歳	14	0.0
40歳以上	29	0.1
不詳	4,071	13.4
平均年齢(歳)	18.57	

問15 初職時

初職時の居住地

	人数	割合(%)
総数	40,400	100.0
就職していない	10,808	26.8
現在と同じ住所	5,774	14.3
現在と同じ区市町村内	6,183	15.3
現在と同じ都道府県の他の区市町村	7,210	17.8
他の都道府県	7,679	19.0
外国	147	0.4
県内不詳	103	0.3
不詳	2,496	6.2

初職時の居住地域ブロック

	人数	割合(%)
総数	29,592	100.0
北海道	1,232	4.2
東北	2,549	8.6
北関東	1,423	4.8
東京圏	7,817	26.4
中部・北陸	1,728	5.8
名古屋圏	2,542	8.6
近畿圏	4,390	14.8
中国	1,368	4.6
四国	848	2.9
九州・沖縄	2,643	8.9
外国	147	0.5
不詳	2,905	9.8

初職時の年齢

	人数	割合(%)
総数	29,592	100.0
15歳未満	443	1.5
15～19歳	13,384	45.2
20～24歳	6,552	22.1
25～29歳	440	1.5
30～34歳	104	0.4
35～39歳	64	0.2
40～44歳	46	0.2
45～49歳	22	0.1
50～54歳	18	0.1
55～59歳	6	0.0
60～64歳	3	0.0
65歳以上	2	0.0
不詳	8,508	28.8
平均年齢(歳)	18.99	

問16 初婚直前の居住地

初婚直前の居住地

	人数	割合(%)
総数	40,400	100.0
結婚していない	15,468	38.3
現在と同じ住所	4,538	11.2
現在と同じ区市町村内	7,259	18.0
現在と同じ都道府県の他の区市町村	6,948	17.2
他の都道府県	5,215	12.9
外国	125	0.3
県内不詳	52	0.1
不詳	795	2.0

初婚時年齢

	人数	割合(%)
総数	24,932	100.0
15歳未満	6	0.0
15～19歳	651	2.6
20～24歳	7,892	31.7
25～29歳	8,579	34.4
30～34歳	2,050	8.2
35～39歳	378	1.5
40～44歳	89	0.4
45～49歳	30	0.1
50～54歳	5	0.0
55～59歳	6	0.0
60～64歳	-	-
65歳以上	2	0.0
不詳	5,244	21.0
平均年齢(歳)	25	

問17 初婚直後の居住地

初婚直後の居住地

	人数	割合(%)
総数	40,400	100.0
結婚していない	15,468	38.3
現在と同じ住所	8,541	21.1
現在と同じ区市町村内	6,323	15.7
現在と同じ都道府県の他の区市町村	5,075	12.6
他の都道府県	4,203	10.4
外国	154	0.4
県内不詳	31	0.1
不詳	605	1.5

初婚直前の居住地地域ブロック

	人数	割合(%)
総数	24,932	100.0
北海道	1,085	4.4
東北	2,682	10.8
北関東	1,427	5.7
東京圏	6,150	24.7
中部・北陸	1,673	6.7
名古屋圏	2,001	8.0
近畿圏	3,756	15.1
中国	1,368	5.5
四国	912	3.7
九州・沖縄	2,697	10.8
外国	125	0.5
不詳	1,056	4.2

初婚直後の居住地地域ブロック

	人数	割合(%)
総数	24,932	100.0
北海道	1,086	4.4
東北	2,600	10.4
北関東	1,409	5.7
東京圏	6,494	26.0
中部・北陸	1,657	6.6
名古屋圏	1,998	8.0
近畿圏	3,903	15.7
中国	1,311	5.3
四国	894	3.6
九州・沖縄	2,618	10.5
外国	154	0.6
不詳	808	3.2

問18

総数

0回

1回

2回

3回

4回

5回

6回

7回

8回

9回

10回

11～

21回

不詳

平均

問19

5年

総数

現在

現在

現在

他

他

外

県

不

問

1

総

数

現

在

現

在

他

の

外

国

不

問18 生まれてから現在までの転居回数

	人数	割合(%)
総数	40,400	100.0
0回	6,556	16.2
1回	7,184	17.8
2回	5,825	14.4
3回	5,218	12.9
4回	3,496	8.7
5回	2,781	6.9
6回	1,719	4.3
7回	1,168	2.9
8回	898	2.2
9回	446	1.1
10回	620	1.5
11~20回	834	2.1
21回以上	146	0.4
不詳	3,509	8.7
平均転居回数(回)	3.12	

問19 5年前の居住地

5年前の居住地

	人数	割合(%)
総数	40,400	100.0
まだ生まれていない	2,019	5.0
現在と同じ住所	29,556	73.2
現在と同じ区市町村内	3,285	8.1
現在と同じ都道府県の他の区市町村	2,479	6.1
他の都道府県	2,542	6.3
外国	113	0.3
県内不詳	13	0.0
不詳	393	1.0

5年前の居住地域ブロック

	人数	割合(%)
総数	38,381	100.0
北海道	1,664	4.3
東北	3,967	10.3
北関東	2,189	5.7
東京圏	10,770	28.1
中部・北陸	2,499	6.5
名古屋圏	3,311	8.6
近畿圏	5,865	15.3
中国	2,091	5.4
四国	1,392	3.6
九州・沖縄	4,045	10.5
外国	113	0.3
不詳	475	1.2

問20 1年前の居住地

1年前の居住地

	人数	割合(%)
総数	40,400	100.0
まだ生まれていない	356	0.9
現在と同じ住所	38,067	94.2
現在と同じ区市町村内	679	1.7
現在と同じ都道府県の他の区市町村	486	1.2
他の都道府県	532	1.3
外国	12	0.0
県内不詳	10	0.0
不詳	258	0.6

1年前の居住地域ブロック

	人数	割合(%)
総数	40,044	100.0
北海道	1,795	4.5
東北	4,055	10.1
北関東	2,331	5.8
東京圏	11,339	28.3
中部・北陸	2,554	6.4
名古屋圏	3,529	8.8
近畿圏	6,212	15.5
中国	2,114	5.3
四国	1,513	3.8
九州・沖縄	4,320	10.8
外国	12	0.0
不詳	270	0.7

問21 5年後の居住地

5年後の居住地

	人数	割合(%)
総数	40,400	100.0
現在と異なる住所	8,274	20.5
現在と同じ住所	30,433	75.3
不詳	1,693	4.2

転居予定先の地域ブロック

	人数	割合(%)
総数	40,400	100.0
北海道	1,572	3.9
東北	3,858	9.5
北関東	2,164	5.4
東京圏	9,834	24.3
中部・北陸	2,358	5.8
名古屋圏	3,169	7.8
近畿圏	5,511	13.6
中国	1,867	4.6
四国	1,338	3.3
九州・沖縄	3,855	9.5
外国	64	0.2
わからない	2,785	6.9
不詳	2,025	5.0

転居予定先の地域類型

	人数	割合(%)
総数	8,274	100.0
大都市(三大都市圏)	1,424	17.2
県庁所在地クラスの都市	1,996	24.1
中小都市	2,276	27.5
濃山漁村	393	4.7
不詳	2,185	26.4

転居理由

	人数	割合(%)
総数	8,274	100.0
入学・進学	353	4.3
就職	520	6.3
転職	126	1.5
転勤	672	8.1
家業継承	26	0.3
定年退職	60	0.7
住宅事情	563	6.8
生活環境上の理由	274	3.3
通勤通学の便	184	2.2
親と同居・近居	288	3.5
子と同居・近居	56	0.7
親や配偶者の移動に伴って	2,655	32.1
結婚	847	10.2
その他	241	2.9
不詳	1,409	17

世帯主と配偶者を対象にした設問の集計結果

問22 居住経験のある都道府県

居住経験のある都道府県

	人数	割合(%)		人数	割合(%)
総数	23,510	100.0	滋賀県	369	1.6
北海道	1,715	7.3	京都府	1,225	5.2
青森県	610	2.6	大阪府	3,318	14.1
岩手県	476	2.0	兵庫県	2,100	8.9
宮城県	859	3.7	奈良県	418	1.8
秋田県	520	2.2	和歌山県	571	2.4
山形県	565	2.4	鳥取県	241	1.0
福島県	783	3.3	島根県	235	1.0
茨城県	914	3.9	岡山県	749	3.2
栃木県	689	2.9	広島県	950	4.0
群馬県	778	3.3	山口県	779	3.3
埼玉県	2,425	10.3	徳島県	272	1.2
千葉県	2,117	9.0	香川県	581	2.5
東京都	6,816	29.0	愛媛県	674	2.9
神奈川県	3,565	15.2	高知県	391	1.7
新潟県	959	4.1	福岡県	1,816	7.7
富山県	214	0.9	佐賀県	379	1.6
石川県	321	1.4	長崎県	627	2.7
福井県	228	1.0	熊本県	609	2.6
山梨県	340	1.4	大分県	529	2.3
長野県	863	3.7	宮崎県	423	1.8
岐阜県	739	3.1	鹿児島県	855	3.6
静岡県	1,156	4.9	沖縄県	283	1.2
愛知県	2,555	10.9	外国	852	3.6
三重県	542	2.3	平均	2.13	

居住経験のある都道府県の数

	人数	割合(%)
総数	23,510	100.0
1ヶ所	9,476	40.3
2ヶ所	7,234	30.8
3ヶ所	3,733	15.9
4ヶ所	1,742	7.4
5ヶ所	721	3.1
6～10ヶ所	571	2.4
11ヶ所以上	33	0.1

問23 離家経験

離家経験の有無

	人数	割合(%)
総数	23,510	100.0
離れた経験がある	19,006	80.8
離れた経験がない	2,632	11.2
不詳	1,872	8.0

離家年齢

	人数	割合(%)
総数	19,006	100.0
0～4歳	22	0.1
5～9歳	60	0.3
10～14歳	261	1.4
15～19歳	6,010	31.6
20～24歳	4,863	25.6
25～29歳	3,641	19.2
30～34歳	772	4.1
35～39歳	143	0.8
40～44歳	32	0.2
45～49歳	17	0.1
50～54歳	8	0.0
55～59歳	4	0.0
不詳	3,173	16.7
平均年齢	21.8	

離家理由

	人数	割合(%)
総数	19,006	100.0
入学・進学	3,444	18.1
就職・転職・転勤など	6,860	36.1
結婚	5,694	30.0
住宅事情や通勤・通学の便など	380	2.0
親からの自立・独立	695	3.7
その他	553	2.9
不詳	1,380	7.3

離家直後の居住地

	人数	割合(%)
総数	19,006	100.0
現在と同じ住所	1,839	9.7
現在と同じ区市町村内	3,082	16.2
現在と同じ都道府県他の区市町村	4,415	23.2
他の都道府県	7,034	37.0
外国	196	1.0
県内不詳	109	0.6
不詳	2,331	12.3

離家直後の居住地域ブロック

	人数	割合(%)
総数	19,006	100.0
北海道	758	4.0
東北	1,249	6.6
北関東	607	3.2
東京圏	5,585	29.4
中部・北陸	793	4.2
名古屋圏	1,545	8.1
近畿圏	2,833	14.9
中国	780	4.1
四国	487	2.6
九州・沖縄	1,490	7.8
外国	196	1.0
不詳	2,683	14.1

問24 家族や先祖の居住

家族や先祖の居住開始世代

	人数	割合(%)
総数	23,510	100.0
本人自身の代	8,343	35.5
両親の代	4,032	17.2
祖父母の代	2,535	10.8
それ以前	5,907	25.1
不詳	2,693	11.5

家族や先祖の居住開始年代

	人数	割合(%)
総数	23,510	100.0
昭和60年以降	3,708	15.8
昭和50年～59年	1,980	8.4
昭和35年～49年	3,071	13.1
昭和20年～34年	2,209	9.4
それ以前	9,533	40.5
不詳	3,009	12.8

2. 基本クロス集計：男女，年齢5歳階級別結果（実数および割合）

表1 男女，年齢5歳階級別調査対象者数

	総数	男	女	不詳
人数				
総数	40,400	19,719	20,296	385
0~4歳	2,006	1,059	931	16
5~9歳	2,217	1,137	1,069	11
10~14歳	2,365	1,179	1,176	10
15~19歳	2,433	1,239	1,170	24
20~24歳	2,772	1,421	1,322	29
25~29歳	2,818	1,352	1,431	35
30~34歳	2,733	1,344	1,366	23
35~39歳	2,568	1,297	1,259	12
40~44歳	2,744	1,385	1,344	15
45~49歳	3,348	1,705	1,628	15
50~54歳	2,636	1,310	1,312	14
55~59歳	2,469	1,219	1,236	14
60~64歳	2,496	1,221	1,253	22
65~69歳	2,151	1,011	1,126	14
70~74歳	1,556	678	862	16
75~79歳	987	398	576	13
80~84歳	666	244	413	9
85歳以上	453	136	306	11
割合 (%)				
総数	100.0	48.8	50.2	1.0
0~4歳	100.0	52.8	46.4	0.8
5~9歳	100.0	51.3	48.2	0.5
10~14歳	100.0	49.9	49.7	0.4
15~19歳	100.0	50.9	48.1	1.0
20~24歳	100.0	51.3	47.7	1.0
25~29歳	100.0	48.0	50.8	1.2
30~34歳	100.0	49.2	50.0	0.8
35~39歳	100.0	50.5	49.0	0.5
40~44歳	100.0	50.5	49.0	0.5
45~49歳	100.0	50.9	48.6	0.4
50~54歳	100.0	49.7	49.8	0.5
55~59歳	100.0	49.4	50.1	0.6
60~64歳	100.0	48.9	50.2	0.9
65~69歳	100.0	47.0	52.3	0.7
70~74歳	100.0	43.6	55.4	1.0
75~79歳	100.0	40.3	58.4	1.3
80~84歳	100.0	36.6	62.0	1.4
85歳以上	100.0	30.0	67.5	2.4

8) 1.0
1.0
3.6
3.2
3.4
1.2
3.1
1.9
1.1
2.6
7.8
1.0
1.1

表2 世帯主との続柄

表2

	男												不詳
	総数	世帯主	世帯主の配偶者	世帯主の長子	長子以外の子	子の配偶者	世帯主の孫	孫の配偶者	世帯主の父母	世帯主の配偶者の父母	その他の親族	その他	
	人数												
総数	19,719	11,706	65	3,423	3,135	121	673	3	331	53	102	40	67
0~4歳	1,059	-	-	427	471	-	152	-	-	-	6	1	2
5~9歳	1,137	-	-	448	520	-	160	-	-	-	4	-	5
10~14歳	1,179	-	-	445	582	-	144	-	-	-	5	-	3
15~19歳	1,239	86	1	461	555	-	119	1	-	-	7	7	2
20~24歳	1,421	414	1	500	436	5	42	-	-	-	13	3	7
25~29歳	1,352	750	1	337	217	12	19	-	-	-	10	3	3
30~34歳	1,344	954	5	238	110	19	4	1	-	-	9	2	2
35~39歳	1,297	988	7	176	90	18	1	-	-	-	9	5	3
40~44歳	1,385	1,133	4	146	58	29	2	1	-	-	10	2	-
45~49歳	1,705	1,503	7	129	32	18	-	-	1	-	7	3	5
50~54歳	1,310	1,233	7	35	15	8	1	-	1	-	7	3	-
55~59歳	1,219	1,183	4	18	4	2	-	-	4	-	3	1	-
60~64歳	1,221	1,166	9	6	3	4	-	-	23	3	3	-	4
65~69歳	1,011	929	3	2	1	-	-	-	62	9	2	1	2
70~74歳	678	599	1	-	-	-	-	-	62	12	4	-	-
75~79歳	398	326	1	-	-	-	-	-	61	7	2	-	1
80~84歳	244	170	-	-	-	-	-	-	63	10	-	-	1
85歳以上	136	75	3	-	-	-	-	-	47	9	-	2	-
	割合 (%)												
総数	100.0	59.4	0.3	17.4	15.9	0.6	3.4	0.0	1.7	0.3	0.5	0.2	0.3
0~4歳	100.0	-	-	40.3	44.5	-	14.4	-	-	-	0.6	0.1	0.2
5~9歳	100.0	-	-	39.4	45.7	-	14.1	-	-	-	0.4	-	0.4
10~14歳	100.0	-	-	37.7	49.4	-	12.2	-	-	-	0.4	-	0.3
15~19歳	100.0	6.9	0.1	37.2	44.8	-	9.6	0.1	-	-	0.6	0.6	0.2
20~24歳	100.0	29.1	0.1	35.2	30.7	0.4	3.0	-	-	-	0.9	0.2	0.5
25~29歳	100.0	55.5	0.1	24.9	16.1	0.9	1.4	-	-	-	0.7	0.2	0.2
30~34歳	100.0	71.0	0.4	17.7	8.2	1.4	0.3	0.1	-	-	0.7	0.1	0.1
35~39歳	100.0	76.2	0.5	13.6	6.9	1.4	0.1	-	-	-	0.7	0.4	0.2
40~44歳	100.0	81.8	0.3	10.5	4.2	2.1	0.1	0.1	-	-	0.7	0.1	-
45~49歳	100.0	88.2	0.4	7.6	1.9	1.1	-	-	0.1	-	0.4	0.2	0.3
50~54歳	100.0	94.1	0.5	2.7	1.1	0.6	0.1	-	0.1	-	0.5	0.2	-
55~59歳	100.0	97.0	0.3	1.5	0.3	0.2	-	-	0.3	-	0.2	0.1	-
60~64歳	100.0	95.5	0.7	0.5	0.2	0.3	-	-	1.9	0.2	0.2	-	0.3
65~69歳	100.0	91.9	0.3	0.2	0.1	-	-	-	6.1	0.9	0.2	0.1	0.2
70~74歳	100.0	88.3	0.1	-	-	-	-	-	9.1	1.8	0.6	-	-
75~79歳	100.0	81.9	0.3	-	-	-	-	-	15.3	1.8	0.5	-	0.3
80~84歳	100.0	69.7	-	-	-	-	-	-	25.8	4.1	-	-	0.4
85歳以上	100.0	55.1	2.2	-	-	-	-	-	34.6	6.6	-	1.5	-

総数
0~4
5~9
10~
15~
20~
25~
30~
35~
40~
45~
50~
55~
60~
65~
70~
75~
80~
85)

表2 世帯主との続柄(つづき)

不詳	女													
	総数	世帯主	世帯主の配偶者	世帯主の長子	長子以外の子	子の配偶者	世帯主の孫	孫の配偶者	世帯主の父母	世帯主の配偶者の父母	その他の親族	その他	不詳	
人数														
67	20,296	2,250	9,338	2,626	3,104	572	655	10	1,199	220	174	70	78	
2	0~4歳	931	-	-	366	442	-	118	-	-	4	1	-	
5	5~9歳	1,069	-	-	405	482	-	177	-	-	2	2	1	
3	10~14歳	1,176	-	-	442	560	-	165	-	-	5	2	2	
2	15~19歳	1,170	60	4	434	546	-	114	-	-	9	3	-	
7	20~24歳	1,322	162	137	420	509	15	44	2	-	18	11	4	
3	25~29歳	1,431	131	664	266	247	81	13	5	-	10	11	3	
2	30~34歳	1,366	113	914	115	108	102	1	-	-	6	6	-	
3	35~39歳	1,259	84	938	51	49	120	-	2	-	6	5	4	
-	40~44歳	1,344	127	1,009	37	34	118	1	-	-	9	5	2	
5	45~49歳	1,628	168	1,305	34	31	70	-	2	5	9	2	2	
-	50~54歳	1,312	166	1,067	16	16	21	-	12	2	6	5	1	
-	55~59歳	1,236	195	953	4	10	7	-	42	6	12	3	4	
4	60~64歳	1,253	209	883	4	2	5	-	108	23	11	4	4	
2	65~69歳	1,126	236	666	2	4	2	-	158	34	17	3	4	
-	70~74歳	862	216	369	1	-	2	-	222	39	11	2	-	
1	75~79歳	576	165	140	-	-	-	-	223	35	12	-	1	
1	80~84歳	413	107	44	-	-	-	-	215	34	9	1	3	
-	85歳以上	306	52	9	-	-	-	-	192	31	16	4	2	
割合(%)														
0.3	総数	100.0	11.1	46.0	12.9	15.3	2.8	3.2	0.0	5.9	1.1	0.9	0.3	0.4
0.2	0~4歳	100.0	-	-	39.3	47.5	-	12.7	-	-	0.4	0.1	-	
0.4	5~9歳	100.0	-	-	37.9	45.1	-	16.6	-	-	0.2	0.2	0.1	
0.3	10~14歳	100.0	-	-	37.6	47.6	-	14.0	-	-	0.4	0.2	0.2	
0.2	15~19歳	100.0	5.1	0.3	37.1	46.7	-	9.7	-	-	0.8	0.3	-	
0.5	20~24歳	100.0	12.3	10.4	31.8	38.5	1.1	3.3	0.2	-	1.4	0.8	0.3	
0.2	25~29歳	100.0	9.2	46.4	18.6	17.3	5.7	0.9	0.3	-	0.7	0.8	0.2	
0.1	30~34歳	100.0	8.3	66.9	8.4	7.9	7.5	0.1	-	-	0.1	0.4	0.4	
0.2	35~39歳	100.0	6.7	74.5	4.1	3.9	9.5	-	0.2	-	0.5	0.4	0.3	
-	40~44歳	100.0	9.4	75.1	2.8	2.5	8.8	0.1	-	-	0.1	0.7	0.4	
0.3	45~49歳	100.0	10.3	80.2	2.1	1.9	4.3	-	-	0.1	0.3	0.6	0.1	
-	50~54歳	100.0	12.7	81.3	1.2	1.2	1.6	-	-	0.9	0.2	0.5	0.4	
-	55~59歳	100.0	15.8	77.1	0.3	0.8	0.6	-	-	3.4	0.5	1.0	0.2	
0.3	60~64歳	100.0	16.7	70.5	0.3	0.2	0.4	-	-	8.6	1.8	0.9	0.3	
0.2	65~69歳	100.0	21.0	59.1	0.2	0.4	0.2	-	-	14.0	3.0	1.5	0.3	
-	70~74歳	100.0	25.1	42.8	0.1	-	0.2	-	-	25.8	4.5	1.3	0.2	
0.4	75~79歳	100.0	28.6	24.3	-	-	-	-	-	38.7	6.1	2.1	-	
-	80~84歳	100.0	25.9	10.7	-	-	-	-	-	52.1	8.2	2.2	0.2	
-	85歳以上	100.0	17.0	2.9	-	-	-	-	-	62.7	10.1	5.2	1.3	

表3 両親の状態（父親）

	男									
	総数	死亡した	同居している	同じ数地内	同じ区市町村内	同じ都道府県の他の区市町村	他の都道府県	外国にいる	県内不詳	不詳
	人数									
総数	19,719	8,054	7,009	107	957	1,180	1,890	25	-	497
0~4歳	1,059	5	1,030	-	5	6	7	-	-	6
5~9歳	1,137	11	1,062	-	7	20	11	1	-	25
10~14歳	1,179	13	1,113	-	5	15	13	-	-	20
15~19歳	1,239	36	1,044	-	15	36	82	4	-	22
20~24歳	1,421	70	891	1	52	117	255	4	-	31
25~29歳	1,352	115	512	6	157	194	337	4	-	27
30~34歳	1,344	193	340	16	185	207	359	6	-	38
35~39歳	1,297	343	271	27	157	193	271	3	-	32
40~44歳	1,385	551	240	22	158	145	231	2	-	36
45~49歳	1,705	983	224	20	129	137	179	-	-	33
50~54歳	1,310	1,010	79	8	51	61	79	-	-	22
55~59歳	1,219	1,071	43	3	19	24	36	-	-	23
60~64歳	1,221	1,149	23	-	9	9	13	-	-	18
65~69歳	1,011	961	6	2	2	1	1	-	-	38
70~74歳	678	655	4	-	1	1	1	-	-	16
75~79歳	398	372	1	-	-	-	3	-	-	22
80~84歳	244	223	4	-	-	-	-	-	-	17
85歳以上	136	126	1	-	-	-	1	-	-	8
	割合 (%)									
総数	100.0	40.8	35.5	0.5	4.9	6.0	9.6	0.1	-	2.5
0~4歳	100.0	0.5	97.3	-	0.5	0.6	0.7	-	-	0.6
5~9歳	100.0	1.0	93.4	-	0.6	1.8	1.0	0.1	-	2.2
10~14歳	100.0	1.1	94.4	-	0.4	1.3	1.1	-	-	1.7
15~19歳	100.0	2.9	84.3	-	1.2	2.9	6.6	0.3	-	1.8
20~24歳	100.0	4.9	62.7	0.1	3.7	8.2	17.9	0.3	-	2.2
25~29歳	100.0	8.5	37.9	0.4	11.6	14.3	24.9	0.3	-	2.0
30~34歳	100.0	14.4	25.3	1.2	13.8	15.4	26.7	0.4	-	2.8
35~39歳	100.0	26.4	20.9	2.1	12.1	14.9	20.9	0.2	-	2.5
40~44歳	100.0	39.8	17.3	1.6	11.4	10.5	16.7	0.1	-	2.6
45~49歳	100.0	57.7	13.1	1.2	7.6	8.0	10.5	-	-	1.9
50~54歳	100.0	77.1	6.0	0.6	3.9	4.7	6.0	-	-	1.7
55~59歳	100.0	87.9	3.5	0.2	1.6	2.0	3.0	-	-	1.9
60~64歳	100.0	94.1	1.9	-	0.7	0.7	1.1	-	-	1.5
65~69歳	100.0	95.1	0.6	0.2	0.2	0.1	0.1	-	-	3.8
70~74歳	100.0	96.6	0.6	-	0.1	0.1	0.1	-	-	2.4
75~79歳	100.0	93.5	0.3	-	-	-	0.8	-	-	5.5
80~84歳	100.0	91.4	1.6	-	-	-	-	-	-	7.0
85歳以上	100.0	92.6	0.7	-	-	-	0.7	-	-	5.9

表3

総数

0~4

5~9

10~14

15~19

20~24

25~29

30~34

35~39

40~44

45~49

50~54

55~59

60~64

65~69

70~74

75~79

80~84

85以上

総数

0~4

5~9

10~14

15~19

20~24

25~29

30~34

35~39

40~44

45~49

50~54

55~59

60~64

65~69

70~74

75~79

80~84

85以上

表3 両親の状態（父親）（つづき）

	女									
	総数	死亡した	同居している	同じ数地内	同じ区市町村内	同じ都道府県の他の区市町村	他の都道府県	外国にいる	県内不詳	不詳
	人数									
総数	20,296	8,635	6,019	70	1,305	1,700	1,783	31	2	751
0～4歳	931	2	903	-	5	3	7	-	-	11
5～9歳	1,069	6	1,018	-	8	13	12	-	-	12
10～14歳	1,176	17	1,085	1	7	19	21	2	-	24
15～19歳	1,170	14	1,014	-	17	35	70	4	-	16
20～24歳	1,322	57	888	2	63	119	165	3	-	25
25～29歳	1,431	121	492	7	203	279	294	6	-	29
30～34歳	1,366	199	208	13	249	331	319	6	1	40
35～39歳	1,259	296	103	13	240	290	269	5	-	43
40～44歳	1,344	522	81	9	204	231	250	2	-	45
45～49歳	1,628	938	65	13	144	197	211	1	-	59
50～54歳	1,312	1,003	20	5	74	81	80	2	-	47
55～59歳	1,236	1,062	8	3	42	43	41	-	-	37
60～64歳	1,253	1,138	9	-	21	19	16	-	1	49
65～69歳	1,126	1,058	3	1	11	7	4	-	-	42
70～74歳	862	809	4	1	2	1	5	-	-	40
75～79歳	576	531	2	-	-	1	-	-	-	42
80～84歳	413	389	-	-	-	-	-	-	-	24
85歳以上	306	287	2	-	-	-	-	-	-	17
	割合 (%)									
総数	100.0	42.5	29.7	0.3	6.4	8.4	8.8	0.2	0.0	3.7
0～4歳	100.0	0.2	97.0	-	0.5	0.3	0.8	-	-	1.2
5～9歳	100.0	0.6	95.2	-	0.7	1.2	1.1	-	-	1.1
10～14歳	100.0	1.4	92.3	0.1	0.6	1.6	1.8	0.2	-	2.0
15～19歳	100.0	1.2	86.7	-	1.5	3.0	6.0	0.3	-	1.4
20～24歳	100.0	4.3	67.2	0.2	4.8	9.0	12.5	0.2	-	1.9
25～29歳	100.0	8.5	34.4	0.5	14.2	19.5	20.5	0.4	-	2.0
30～34歳	100.0	14.6	15.2	1.0	18.2	24.2	23.4	0.4	0.1	2.9
35～39歳	100.0	23.5	8.2	1.0	19.1	23.0	21.4	0.4	-	3.4
40～44歳	100.0	38.8	6.0	0.7	15.2	17.2	18.6	0.1	-	3.3
45～49歳	100.0	57.6	4.0	0.8	8.8	12.1	13.0	0.1	-	3.6
50～54歳	100.0	76.4	1.5	0.4	5.6	6.2	6.1	0.2	-	3.6
55～59歳	100.0	85.9	0.6	0.2	3.4	3.5	3.3	-	-	3.0
60～64歳	100.0	90.8	0.7	-	1.7	1.5	1.3	-	0.1	3.9
65～69歳	100.0	94.0	0.3	0.1	1.0	0.6	0.4	-	-	3.7
70～74歳	100.0	93.9	0.5	0.1	0.2	0.1	0.6	-	-	4.6
75～79歳	100.0	92.2	0.3	-	-	0.2	-	-	-	7.3
80～84歳	100.0	94.2	-	-	-	-	-	-	-	5.8
85歳以上	100.0	93.8	0.7	-	-	-	-	-	-	5.6

表3 両親の状態(母親)

	男									
	総数	死亡した	同居している	同居敷地内	同じ区市町村内	同じ都道府県の他の区市町村	他の都道府県	外国にいる	県内不詳	不詳
	人数									
総数	19,719	5,431	8,173	142	1,317	1,502	2,408	23	5	718
0~4歳	1,059	1	1,050	-	1	1	-	-	-	6
5~9歳	1,137	6	1,110	-	2	8	-	-	-	11
10~14歳	1,179	3	1,157	-	2	5	2	-	-	10
15~19歳	1,239	10	1,107	2	7	22	73	3	-	15
20~24歳	1,421	19	960	-	46	106	251	2	-	37
25~29歳	1,352	33	577	6	167	186	344	4	-	35
30~34歳	1,344	63	391	19	204	226	376	6	-	59
35~39歳	1,297	115	367	31	191	235	311	4	-	43
40~44歳	1,385	198	374	25	211	199	320	2	-	56
45~49歳	1,705	433	411	32	224	234	303	-	-	68
50~54歳	1,310	595	219	13	105	131	186	1	1	59
55~59歳	1,219	745	145	9	75	70	124	-	1	50
60~64歳	1,221	900	111	4	52	37	69	-	3	45
65~69歳	1,011	845	52	1	18	21	21	-	-	53
70~74歳	678	626	13	-	3	2	6	-	-	28
75~79歳	398	370	2	-	-	-	2	1	-	23
80~84歳	244	222	2	-	-	-	-	-	-	20
85歳以上	136	127	-	-	-	-	1	-	-	8
	割合(%)									
総数	100.0	27.5	41.4	0.7	6.7	7.6	12.2	0.1	0.0	3.6
0~4歳	100.0	0.1	99.2	-	0.1	0.1	-	-	-	0.6
5~9歳	100.0	0.5	97.6	-	0.2	0.7	-	-	-	1.0
10~14歳	100.0	0.3	98.1	-	0.2	0.4	0.2	-	-	0.8
15~19歳	100.0	0.8	89.3	0.2	0.6	1.8	5.9	0.2	-	1.2
20~24歳	100.0	1.3	67.6	-	3.2	7.5	17.7	0.1	-	2.6
25~29歳	100.0	2.4	42.7	0.4	12.4	13.8	25.4	0.3	-	2.6
30~34歳	100.0	4.7	29.1	1.4	15.2	16.8	28.0	0.4	-	4.4
35~39歳	100.0	8.9	28.3	2.4	14.7	18.1	24.0	0.3	-	3.3
40~44歳	100.0	14.3	27.0	1.8	15.2	14.4	23.1	0.1	-	4.0
45~49歳	100.0	25.4	24.1	1.9	13.1	13.7	17.8	-	-	4.0
50~54歳	100.0	45.4	16.7	1.0	8.0	10.0	14.2	0.1	0.1	4.5
55~59歳	100.0	61.1	11.9	0.7	6.2	5.7	10.2	-	0.1	4.1
60~64歳	100.0	73.7	9.1	0.3	4.3	3.0	5.7	-	0.2	3.7
65~69歳	100.0	83.6	5.1	0.1	1.8	2.1	2.1	-	-	5.2
70~74歳	100.0	92.3	1.9	-	0.4	0.3	0.9	-	-	4.1
75~79歳	100.0	93.0	0.5	-	-	-	0.5	0.3	-	5.8
80~84歳	100.0	91.0	0.8	-	-	-	-	-	-	8.2
85歳以上	100.0	93.4	-	-	-	-	0.7	-	-	5.9

表3

総数
0~4
5~9
10~14
15~19
20~24
25~29
30~34
35~39
40~44
45~49
50~54
55~59
60~64
65~69
70~74
75~79
80~84
85歳以上

総数
0~4
5~9
10~14
15~19
20~24
25~29
30~34
35~39
40~44
45~49
50~54
55~59
60~64
65~69
70~74
75~79
80~84
85歳以上

表3 両親の状態（母親）（つづき）

	女									
	総数	死亡した	同居している	同じ敷地内	同じ区市町村内	同じ都道府県の他の区市町村	他の都道府県	外国に	県内不詳	不詳
	人数									
総数	20,296	6,224	6,593	108	1,848	2,275	2,331	30	5	882
0～4歳	931	2	923	-	-	-	-	-	-	6
5～9歳	1,069	-	1,050	-	3	6	1	-	-	9
10～14歳	1,176	8	1,145	-	5	5	4	-	-	9
15～19歳	1,170	6	1,071	1	13	21	45	2	-	11
20～24歳	1,322	30	944	3	63	116	139	3	-	24
25～29歳	1,431	41	527	13	218	286	302	6	-	38
30～34歳	1,366	73	246	17	283	346	349	8	1	43
35～39歳	1,259	107	149	12	281	341	310	7	-	52
40～44歳	1,344	207	115	13	285	333	325	1	-	65
45～49歳	1,628	476	111	19	253	325	361	2	1	80
50～54歳	1,312	580	74	10	168	203	207	1	-	69
55～59歳	1,236	723	50	7	128	134	140	-	1	53
60～64歳	1,253	922	27	4	70	90	76	-	2	62
65～69歳	1,126	960	17	2	40	19	26	-	-	62
70～74歳	862	771	11	2	9	7	12	-	-	50
75～79歳	576	522	4	-	2	2	-	-	-	46
80～84歳	413	378	5	-	1	-	-	-	-	29
85歳以上	306	280	8	-	1	-	-	-	-	17
	割合 (%)									
総数	100.0	30.7	32.5	0.5	9.1	11.2	11.5	0.1	0.0	4.3
0～4歳	100.0	0.2	99.1	-	-	-	-	-	-	0.6
5～9歳	100.0	-	98.2	-	0.3	0.6	0.1	-	-	0.8
10～14歳	100.0	0.7	97.4	-	0.4	0.4	0.3	-	-	0.8
15～19歳	100.0	0.5	91.5	0.1	1.1	1.8	3.8	0.2	-	0.9
20～24歳	100.0	2.3	71.4	0.2	4.8	8.8	10.5	0.2	-	1.8
25～29歳	100.0	2.9	36.8	0.9	15.2	20.0	21.1	0.4	-	2.7
30～34歳	100.0	5.3	18.0	1.2	20.7	25.3	25.5	0.6	0.1	3.1
35～39歳	100.0	8.5	11.8	1.0	22.3	27.1	24.6	0.6	-	4.1
40～44歳	100.0	15.4	8.6	1.0	21.2	24.8	24.2	0.1	-	4.8
45～49歳	100.0	29.2	6.8	1.2	15.5	20.0	22.2	0.1	0.1	4.9
50～54歳	100.0	44.2	5.6	0.8	12.8	15.5	15.8	0.1	-	5.3
55～59歳	100.0	58.5	4.0	0.6	10.4	10.8	11.3	-	0.1	4.3
60～64歳	100.0	73.6	2.2	0.3	5.6	7.2	6.1	-	0.2	4.9
65～69歳	100.0	85.3	1.5	0.2	3.6	1.7	2.3	-	-	5.5
70～74歳	100.0	89.4	1.3	0.2	1.0	0.8	1.4	-	-	5.8
75～79歳	100.0	90.6	0.7	-	0.3	0.3	-	-	-	8.0
80～84歳	100.0	91.5	1.2	-	0.2	-	-	-	-	7.0
85歳以上	100.0	91.5	2.6	-	0.3	-	-	-	-	5.6

表4 別居している親の居住地ブロック (父親)

	男												
	総数	北海道	東北	北関東	東京圏	中部・北陸	名古屋圏	近畿圏	中国	四国	九州・沖縄	外国	不詳
	人数												
総数	4,656	216	473	267	793	265	328	585	249	222	593	25	640
0~4歳	24	1	2	-	4	-	2	5	-	1	2	-	7
5~9歳	64	3	2	2	9	-	-	9	3	-	7	1	28
10~14歳	53	2	2	-	6	1	3	5	2	4	3	-	25
15~19歳	159	5	27	5	14	9	12	12	6	10	24	4	31
20~24歳	460	30	44	28	69	23	47	55	27	28	63	4	42
25~29歳	725	40	57	47	140	40	56	118	37	27	111	4	48
30~34歳	811	38	82	42	155	49	60	143	43	45	93	6	55
35~39歳	683	22	72	51	138	45	45	88	43	38	87	3	51
40~44歳	594	26	82	41	97	39	40	50	36	32	99	2	50
45~49歳	498	28	50	38	90	35	30	60	31	23	57	-	56
50~54歳	221	13	25	9	38	14	20	24	15	8	27	-	28
55~59歳	105	5	14	2	23	2	5	8	4	4	8	-	30
60~64歳	49	1	4	-	6	4	2	5	1	2	5	-	19
65~69歳	44	-	-	1	1	-	2	-	-	-	1	-	39
70~74歳	19	-	-	-	1	-	-	-	1	-	1	-	16
75~79歳	25	-	2	-	-	1	-	-	-	-	-	-	22
80~84歳	17	-	-	-	-	-	-	-	-	-	-	-	17
85歳以上	9	-	-	-	-	-	1	-	-	-	-	-	8
	割合 (%)												
総数	100.0	4.6	10.2	5.7	17.0	5.7	7.0	12.6	5.3	4.8	12.7	0.5	13.7
0~4歳	100.0	4.2	8.3	-	16.7	-	8.3	20.8	-	4.2	8.3	-	29.2
5~9歳	100.0	4.7	3.1	3.1	14.1	-	-	14.1	4.7	-	10.9	1.6	43.8
10~14歳	100.0	3.8	3.8	-	11.3	1.9	5.7	9.4	3.8	7.5	5.7	-	47.2
15~19歳	100.0	3.1	17.0	3.1	8.8	5.7	7.5	7.5	3.8	6.3	15.1	2.5	19.5
20~24歳	100.0	6.5	9.6	6.1	15.0	5.0	10.2	12.0	5.9	6.1	13.7	0.9	9.1
25~29歳	100.0	5.5	7.9	6.5	19.3	5.5	7.7	16.3	5.1	3.7	15.3	0.6	6.6
30~34歳	100.0	4.7	10.1	5.2	19.1	6.0	7.4	17.6	5.3	5.5	11.5	0.7	6.8
35~39歳	100.0	3.2	10.5	7.5	20.2	6.6	6.6	12.9	6.3	5.6	12.7	0.4	7.5
40~44歳	100.0	4.4	13.8	6.9	16.3	6.6	6.7	8.4	6.1	5.4	16.7	0.3	8.4
45~49歳	100.0	5.6	10.0	7.6	18.1	7.0	6.0	12.0	6.2	4.6	11.4	-	11.2
50~54歳	100.0	5.9	11.3	4.1	17.2	6.3	9.0	10.9	6.8	3.6	12.2	-	12.7
55~59歳	100.0	4.8	13.3	1.9	21.9	1.9	4.8	7.6	3.8	3.8	7.6	-	28.6
60~64歳	100.0	2.0	8.2	-	12.2	8.2	4.1	10.2	2.0	4.1	10.2	-	38.8
65~69歳	100.0	-	-	2.3	2.3	-	4.5	-	-	-	2.3	-	88.6
70~74歳	100.0	-	-	-	5.3	-	-	-	5.3	-	5.3	-	84.2
75~79歳	100.0	-	8.0	-	-	4.0	-	-	-	-	-	-	88.0
80~84歳	100.0	-	-	-	-	-	-	-	-	-	-	-	100.0
85歳以上	100.0	-	-	-	-	-	11.1	-	-	-	-	-	88.9

表4 別居親の居住地ブロック（父親）（つづき）

	女												
	総数	北海道	東北	北関東	東京圏	中部・北陸	名古屋圏	近畿圏	中国	四国	九州・沖縄	外国	不詳
	人数												
総数	5,642	240	601	323	963	351	384	665	282	236	626	31	940
0～4歳	26	1	1	-	5	-	1	2	-	2	3	-	11
5～9歳	45	2	2	2	8	-	1	9	4	-	3	-	14
10～14歳	74	2	5	1	12	4	5	7	4	1	4	2	27
15～19歳	142	10	15	7	14	7	17	14	3	4	20	4	27
20～24歳	377	22	48	23	64	29	30	49	14	12	40	3	43
25～29歳	818	45	68	50	186	57	50	128	47	40	89	6	52
30～34歳	959	44	96	67	196	53	82	145	50	53	107	6	60
35～39歳	860	30	105	58	154	70	46	118	51	41	115	5	67
40～44歳	741	39	103	48	128	40	57	70	37	36	100	2	81
45～49歳	625	19	96	41	107	48	47	54	37	26	69	1	80
50～54歳	289	16	22	15	52	18	18	31	15	10	34	2	56
55～59歳	166	4	23	5	18	10	15	14	9	5	19	-	44
60～64歳	106	1	9	2	9	5	7	7	4	2	8	-	52
65～69歳	65	2	1	2	3	1	3	5	1	1	3	-	43
70～74歳	49	-	2	-	-	-	-	3	-	1	2	-	41
75～79歳	43	-	-	-	-	-	-	-	-	-	1	-	42
80～84歳	24	-	-	-	-	-	-	-	-	-	-	-	24
85歳以上	17	-	-	-	-	-	-	-	-	-	-	-	17
	割合 (%)												
総数	100.0	4.3	10.7	5.7	17.1	6.2	6.8	11.8	5.0	4.2	11.1	0.5	16.7
0～4歳	100.0	3.8	3.8	-	19.2	-	3.8	7.7	-	7.7	11.5	-	42.3
5～9歳	100.0	4.4	4.4	4.4	17.8	-	2.2	20.0	8.9	-	6.7	-	31.1
10～14歳	100.0	2.7	6.8	1.4	16.2	5.4	6.8	9.5	5.4	1.4	5.4	2.7	36.5
15～19歳	100.0	7.0	10.6	4.9	9.9	4.9	12.0	9.9	2.1	2.8	14.1	2.8	19.0
20～24歳	100.0	5.8	12.7	6.1	17.0	7.7	8.0	13.0	3.7	3.2	10.6	0.8	11.4
25～29歳	100.0	5.5	8.3	6.1	22.7	7.0	6.1	15.6	5.7	4.9	10.9	0.7	6.4
30～34歳	100.0	4.6	10.0	7.0	20.4	5.5	8.6	15.1	5.2	5.5	11.2	0.6	6.3
35～39歳	100.0	3.5	12.2	6.7	17.9	8.1	5.3	13.7	5.9	4.8	13.4	0.6	7.8
40～44歳	100.0	5.3	13.9	6.5	17.3	5.4	7.7	9.4	5.0	4.9	13.5	0.3	10.9
45～49歳	100.0	3.0	15.4	6.6	17.1	7.7	7.5	8.6	5.9	4.2	11.0	0.2	12.8
50～54歳	100.0	5.5	7.6	5.2	18.0	6.2	6.2	10.7	5.2	3.5	11.8	0.7	19.4
55～59歳	100.0	2.4	13.9	3.0	10.8	6.0	9.0	8.4	5.4	3.0	11.4	-	26.5
60～64歳	100.0	0.9	8.5	1.9	8.5	4.7	6.6	6.6	3.8	1.9	7.5	-	49.1
65～69歳	100.0	3.1	1.5	3.1	4.6	1.5	4.6	7.7	1.5	1.5	4.6	-	66.2
70～74歳	100.0	-	4.1	-	-	-	-	6.1	-	2.0	4.1	-	83.7
75～79歳	100.0	-	-	-	-	-	-	-	-	-	2.3	-	97.7
80～84歳	100.0	-	-	-	-	-	-	-	-	-	-	-	100.0
85歳以上	100.0	-	-	-	-	-	-	-	-	-	-	-	100.0

表4 別居している親の居住地ブロック（母親）

	男												
	総数	北海道	東北	北関東	東京圏	中部・北陸	名古屋圏	近畿圏	中国	四国	九州・沖縄	外国	不詳
	人数												
総数	6,115	285	630	319	1,001	349	414	723	342	295	812	23	922
0~4歳	8	1	-	-	1	-	-	-	-	-	-	-	6
5~9歳	21	-	-	-	2	1	-	5	-	1	1	-	11
10~14歳	19	-	1	1	1	-	1	-	-	1	3	-	11
15~19歳	122	8	20	5	6	8	15	3	3	6	25	3	20
20~24歳	442	27	42	19	64	21	45	50	29	29	68	2	46
25~29歳	742	41	53	43	142	39	53	115	37	28	116	4	71
30~34歳	890	40	93	47	157	50	67	149	45	49	112	6	75
35~39歳	815	28	85	60	156	49	53	106	54	44	109	4	67
40~44歳	813	41	110	50	127	40	49	68	54	46	146	2	80
45~49歳	861	45	95	52	156	64	43	111	53	37	103	-	102
50~54歳	496	21	55	26	85	33	35	54	32	25	52	1	77
55~59歳	329	16	34	7	56	19	28	35	14	15	38	-	67
60~64歳	210	8	24	5	30	15	14	13	7	12	26	-	56
65~69歳	114	3	9	2	11	7	7	9	7	1	3	-	55
70~74歳	39	3	-	-	1	-	-	2	4	-	1	-	28
75~79歳	26	-	2	-	-	-	-	-	-	-	-	1	23
80~84歳	20	-	-	-	-	-	-	-	-	-	-	-	20
85歳以上	9	-	-	-	-	-	1	-	-	-	-	-	8
	割合 (%)												
総数	100.0	4.7	10.3	5.2	16.4	5.7	6.8	11.8	5.6	4.8	13.3	0.4	15.1
0~4歳	100.0	12.5	-	-	12.5	-	-	-	-	-	-	-	75.0
5~9歳	100.0	-	-	-	9.5	4.8	-	23.8	-	4.8	4.8	-	52.4
10~14歳	100.0	-	5.3	5.3	5.3	-	5.3	-	-	5.3	15.8	-	57.9
15~19歳	100.0	6.6	16.4	4.1	4.9	6.6	12.3	2.5	2.5	4.9	20.5	2.5	16.4
20~24歳	100.0	6.1	9.5	4.3	14.5	4.8	10.2	11.3	6.6	6.6	15.4	0.5	10.4
25~29歳	100.0	5.5	7.1	5.8	19.1	5.3	7.1	15.5	5.0	3.8	15.6	0.5	9.6
30~34歳	100.0	4.5	10.4	5.3	17.6	5.6	7.5	16.7	5.1	5.5	12.6	0.7	8.4
35~39歳	100.0	3.4	10.4	7.4	19.1	6.0	6.5	13.0	6.6	5.4	13.4	0.5	8.2
40~44歳	100.0	5.0	13.5	6.2	15.6	4.9	6.0	8.4	6.6	5.7	18.0	0.2	9.8
45~49歳	100.0	5.2	11.0	6.0	18.1	7.4	5.0	12.9	6.2	4.3	12.0	-	11.8
50~54歳	100.0	4.2	11.1	5.2	17.1	6.7	7.1	10.9	6.5	5.0	10.5	0.2	15.5
55~59歳	100.0	4.9	10.3	2.1	17.0	5.8	8.5	10.6	4.3	4.6	11.6	-	20.4
60~64歳	100.0	3.8	11.4	2.4	14.3	7.1	6.7	6.2	3.3	5.7	12.4	-	26.7
65~69歳	100.0	2.6	7.9	1.8	9.6	6.1	6.1	7.9	6.1	0.9	2.6	-	48.2
70~74歳	100.0	7.7	-	-	2.6	-	-	5.1	10.3	-	2.6	-	71.8
75~79歳	100.0	-	7.7	-	-	-	-	-	-	-	-	3.8	88.5
80~84歳	100.0	-	-	-	-	-	-	-	-	-	-	-	100.0
85歳以上	100.0	-	-	-	-	-	11.1	-	-	-	-	-	88.9

表4

総数
0~4
5~9
10~
15~
20~
25~
30~
35~
40~
45~
50~
55~
60~
65~
70~
75~
80~
85歳

総数
0~
5~
10~
15~
20~
25~
30~
35~
40~
45~
50~
55~
60~
65~
70~
75~
80~
85歳

表4 別居している親の居住地ブロック（母親）（つづき）

	女												
	総数	北海道	東北	北関東	東京圏	中部・北陸	名古屋圏	近畿圏	中国	四国	九州・沖縄	外国	不詳
	人数												
22	7,479	312	844	416	1,293	483	507	888	392	320	850	30	1,144
6	6	-	-	-	-	-	-	-	-	-	-	-	6
11	19	-	1	2	1	-	1	2	-	-	2	-	10
11	23	1	2	-	2	-	3	1	-	1	3	-	10
20	93	10	11	6	10	7	9	6	2	3	13	2	14
46	348	25	45	19	58	23	24	42	16	13	46	3	34
71	863	49	76	53	198	56	56	132	47	41	91	6	58
75	1,047	45	103	76	225	53	84	163	54	53	119	8	64
67	1,003	38	128	62	167	74	59	139	56	46	142	7	85
80	1,022	44	145	60	178	68	82	104	54	43	129	1	114
02	1,041	41	142	63	170	80	67	112	68	45	127	2	124
77	658	31	71	37	125	47	41	65	35	34	74	1	97
67	463	14	54	17	83	34	33	61	28	20	49	-	70
56	304	6	34	14	42	20	26	30	18	14	26	-	74
55	149	2	14	3	12	11	6	9	6	-	17	-	69
28	80	2	8	1	6	1	3	2	-	3	3	-	51
23	50	-	1	-	1	-	-	1	-	1	-	-	46
20	30	-	-	-	-	-	1	-	-	-	-	-	29
8	18	-	-	-	1	-	-	-	-	-	-	-	17
	割合 (%)												
.1	100.0	4.2	11.3	5.6	17.3	6.5	6.8	11.9	5.2	4.3	11.4	0.4	15.3
.0	100.0	-	-	-	-	-	-	-	-	-	-	-	100.0
.4	100.0	-	5.3	10.5	5.3	-	5.3	10.5	-	-	10.5	-	52.6
.9	100.0	4.3	8.7	-	8.7	-	13.0	4.3	-	4.3	13.0	-	43.5
.4	100.0	10.8	11.8	6.5	10.8	7.5	9.7	6.5	2.2	3.2	14.0	2.2	15.1
.4	100.0	7.2	12.9	5.5	16.7	6.6	6.9	12.1	4.6	3.7	13.2	0.9	9.8
.6	100.0	5.7	8.8	6.1	22.9	6.5	6.5	15.3	5.4	4.8	10.5	0.7	6.7
.4	100.0	4.3	9.8	7.3	21.5	5.1	8.0	15.6	5.2	5.1	11.4	0.8	6.1
.2	100.0	3.8	12.8	6.2	16.7	7.4	5.9	13.9	5.6	4.6	14.2	0.7	8.5
.8	100.0	4.3	14.2	5.9	17.4	6.7	8.0	10.2	5.3	4.2	12.6	0.1	11.2
.8	100.0	3.9	13.6	6.1	16.3	7.7	6.4	10.8	6.5	4.3	12.2	0.2	11.9
.5	100.0	4.7	10.8	5.6	19.0	7.1	6.2	9.9	5.3	5.2	11.2	0.2	14.7
.4	100.0	3.0	11.7	3.7	17.9	7.3	7.1	13.2	6.0	4.3	10.6	-	15.1
.7	100.0	2.0	11.2	4.6	13.8	6.6	8.6	9.9	5.9	4.6	8.6	-	24.3
.2	100.0	1.3	9.4	2.0	8.1	7.4	4.0	6.0	4.0	-	11.4	-	46.3
.8	100.0	2.5	10.0	1.3	7.5	1.3	3.8	2.5	-	3.8	3.8	-	63.8
.5	100.0	-	2.0	-	2.0	-	-	2.0	-	2.0	-	-	92.0
.0	100.0	-	-	-	-	-	3.3	-	-	-	-	-	96.7
.9	100.0	-	-	-	5.6	-	-	-	-	-	-	-	94.4

表5 生存兄弟数(兄)

表5

	男											平均 人数
	総数	0人	1人	2人	3人	4人	5人	6人	7人	8人 以上	不詳	
	人数											
総数	19,719	12,585	5,177	1,394	373	110	31	6	2	-	41	0.49
0~4歳	1,059	738	272	42	5	-	-	-	-	-	2	0.35
5~9歳	1,137	786	292	51	5	1	-	-	-	-	2	0.36
10~14歳	1,179	805	308	58	6	-	-	-	-	-	2	0.38
15~19歳	1,239	829	354	55	-	1	-	-	-	-	-	0.38
20~24歳	1,421	1,006	365	45	1	1	-	-	-	-	3	0.33
25~29歳	1,352	925	353	68	6	-	-	-	-	-	-	0.38
30~34歳	1,344	953	325	53	6	3	1	-	1	-	2	0.35
35~39歳	1,297	839	336	89	21	9	2	-	-	-	1	0.48
40~44歳	1,385	784	394	147	41	11	4	-	1	-	3	0.64
45~49歳	1,705	949	469	167	79	25	11	2	-	-	3	0.71
50~54歳	1,310	615	379	185	89	30	8	2	-	-	2	0.91
55~59歳	1,219	619	382	136	54	20	3	1	-	-	4	0.75
60~64歳	1,221	686	340	147	33	6	2	1	-	-	6	0.64
65~69歳	1,011	626	288	75	15	2	-	-	-	-	5	0.49
70~74歳	678	506	134	27	8	-	-	-	-	-	3	0.31
75~79歳	398	309	74	13	1	-	-	-	-	-	1	0.26
80~84歳	244	223	19	2	-	-	-	-	-	-	-	0.09
85歳以上	136	127	7	2	-	-	-	-	-	-	-	0.08
	割合 (%)											
総数	100.0	63.8	26.3	7.1	1.9	0.6	0.2	0.0	0.0	-	0.2	
0~4歳	100.0	69.7	25.7	4.0	0.5	-	-	-	-	-	0.2	
5~9歳	100.0	69.1	25.7	4.5	0.4	0.1	-	-	-	-	0.2	
10~14歳	100.0	68.3	26.1	4.9	0.5	-	-	-	-	-	0.2	
15~19歳	100.0	66.9	28.6	4.4	-	0.1	-	-	-	-	-	
20~24歳	100.0	70.8	25.7	3.2	0.1	0.1	-	-	-	-	0.2	
25~29歳	100.0	68.4	26.1	5.0	0.4	-	-	-	-	-	-	
30~34歳	100.0	70.9	24.2	3.9	0.4	0.2	0.1	-	0.1	-	0.1	
35~39歳	100.0	64.7	25.9	6.9	1.6	0.7	0.2	-	-	-	0.1	
40~44歳	100.0	56.6	28.4	10.6	3.0	0.8	0.3	-	0.1	-	0.2	
45~49歳	100.0	55.7	27.5	9.8	4.6	1.5	0.6	0.1	-	-	0.2	
50~54歳	100.0	46.9	28.9	14.1	6.8	2.3	0.6	0.2	-	-	0.2	
55~59歳	100.0	50.8	31.3	11.2	4.4	1.6	0.2	0.1	-	-	0.3	
60~64歳	100.0	56.2	27.8	12.0	2.7	0.5	0.2	0.1	-	-	0.5	
65~69歳	100.0	61.9	28.5	7.4	1.5	0.2	-	-	-	-	0.5	
70~74歳	100.0	74.6	19.8	4.0	1.2	-	-	-	-	-	0.4	
75~79歳	100.0	77.6	18.6	3.3	0.3	-	-	-	-	-	0.3	
80~84歳	100.0	91.4	7.8	0.8	-	-	-	-	-	-	-	
85歳以上	100.0	93.4	5.1	1.5	-	-	-	-	-	-	-	

総数
0~4歳
5~9歳
10~14歳
15~19歳
20~24歳
25~29歳
30~34歳
35~39歳
40~44歳
45~49歳
50~54歳
55~59歳
60~64歳
65~69歳
70~74歳
75~79歳
80~84歳
85歳

総数
0~4歳
5~9歳
10~14歳
15~19歳
20~24歳
25~29歳
30~34歳
35~39歳
40~44歳
45~49歳
50~54歳
55~59歳
60~64歳
65~69歳
70~74歳
75~79歳
80~84歳
85歳

表5 生存兄弟数(兄) (つづき)

	女											平均 人数
	総数	0人	1人	2人	3人	4人	5人	6人	7人	8人 以上	不詳	
	人数											
総数	20,296	13,002	5,353	1,360	381	109	32	7	1	-	51	0.49
0~4歳	931	642	247	34	7	1	-	-	-	-	-	0.37
5~9歳	1,069	713	290	63	-	-	-	-	-	-	3	0.39
10~14歳	1,176	818	306	42	7	-	-	-	-	-	3	0.35
15~19歳	1,170	797	322	47	3	-	-	-	-	-	1	0.36
20~24歳	1,322	917	359	40	5	-	-	-	-	-	1	0.34
25~29歳	1,431	981	400	46	3	-	-	-	-	-	1	0.35
30~34歳	1,366	960	356	35	9	1	3	-	-	-	2	0.35
35~39歳	1,259	802	335	87	23	10	1	-	-	-	1	0.50
40~44歳	1,344	739	419	137	34	10	4	-	-	-	1	0.64
45~49歳	1,628	841	454	214	75	24	10	3	-	-	7	0.78
50~54歳	1,312	661	366	173	74	24	10	1	1	-	2	0.83
55~59歳	1,236	615	401	140	58	17	1	2	-	-	2	0.76
60~64歳	1,253	698	344	141	51	10	1	1	-	-	7	0.67
65~69歳	1,126	715	296	81	18	6	1	-	-	-	9	0.48
70~74歳	862	624	186	35	7	5	-	-	-	-	5	0.35
75~79歳	576	448	111	14	-	-	-	-	-	-	3	0.24
80~84歳	413	371	39	2	1	-	-	-	-	-	-	0.11
85歳以上	306	287	15	1	1	-	1	-	-	-	1	0.08
	割合 (%)											
総数	100.0	64.1	26.4	6.7	1.9	0.5	0.2	0.0	0.0	-	0.3	
0~4歳	100.0	69.0	26.5	3.7	0.8	0.1	-	-	-	-	-	
5~9歳	100.0	66.7	27.1	5.9	-	-	-	-	-	-	0.3	
10~14歳	100.0	69.6	26.0	3.6	0.6	-	-	-	-	-	0.3	
15~19歳	100.0	68.1	27.5	4.0	0.3	-	-	-	-	-	0.1	
20~24歳	100.0	69.4	27.2	3.0	0.4	-	-	-	-	-	0.1	
25~29歳	100.0	68.6	28.0	3.2	0.2	-	-	-	-	-	0.1	
30~34歳	100.0	70.3	26.1	2.6	0.7	0.1	0.2	-	-	-	0.1	
35~39歳	100.0	63.7	26.6	6.9	1.8	0.8	0.1	-	-	-	0.1	
40~44歳	100.0	55.0	31.2	10.2	2.5	0.7	0.3	-	-	-	0.1	
45~49歳	100.0	51.7	27.9	13.1	4.6	1.5	0.6	0.2	-	-	0.4	
50~54歳	100.0	50.4	27.9	13.2	5.6	1.8	0.8	0.1	0.1	-	0.2	
55~59歳	100.0	49.8	32.4	11.3	4.7	1.4	0.1	0.2	-	-	0.2	
60~64歳	100.0	55.7	27.5	11.3	4.1	0.8	0.1	0.1	-	-	0.6	
65~69歳	100.0	63.5	26.3	7.2	1.6	0.5	0.1	-	-	-	0.8	
70~74歳	100.0	72.4	21.6	4.1	0.8	0.6	-	-	-	-	0.6	
75~79歳	100.0	77.8	19.3	2.4	-	-	-	-	-	-	0.5	
80~84歳	100.0	89.8	9.4	0.5	0.2	-	-	-	-	-	-	
85歳以上	100.0	93.8	4.9	0.3	0.3	-	0.3	-	-	-	0.3	

表5 生存兄弟数(弟)

	男											平均 人数
	総数	0人	1人	2人	3人	4人	5人	6人	7人	8人 以上	不詳	
	人数											
総数	19,719	12,321	5,307	1,483	399	125	36	8	-	1	39	0.52
0~4歳	1,059	942	114	1	-	-	-	-	-	-	2	0.11
5~9歳	1,137	829	279	26	1	-	-	-	-	-	2	0.29
10~14歳	1,179	805	315	54	4	-	-	-	-	-	1	0.37
15~19歳	1,239	846	326	64	3	-	-	-	-	-	-	0.37
20~24歳	1,421	965	396	53	4	-	-	-	-	-	3	0.36
25~29歳	1,352	887	403	59	1	2	-	-	-	-	-	0.39
30~34歳	1,344	927	348	56	8	3	-	-	-	-	2	0.37
35~39歳	1,297	918	332	41	4	1	1	-	-	-	-	0.34
40~44歳	1,385	919	378	73	9	2	1	-	-	-	3	0.41
45~49歳	1,705	1,003	536	134	22	7	-	-	-	-	3	0.53
50~54歳	1,310	703	412	153	36	4	-	-	-	-	2	0.64
55~59歳	1,219	553	379	201	59	18	4	1	-	-	4	0.87
60~64歳	1,221	524	337	224	87	31	9	2	-	1	6	1.02
65~69歳	1,011	471	277	145	75	25	9	4	-	-	5	0.96
70~74歳	678	330	181	95	38	20	10	1	-	-	3	0.92
75~79歳	398	204	110	56	19	6	2	-	-	-	1	0.79
80~84歳	244	153	56	18	14	3	-	-	-	-	-	0.60
85歳以上	136	98	28	5	4	1	-	-	-	-	-	0.40
	割合(%)											
総数	100.0	62.5	26.9	7.5	2.0	0.6	0.2	0.0	-	0.0	0.2	
0~4歳	100.0	89.0	10.8	0.1	-	-	-	-	-	-	0.2	
5~9歳	100.0	72.9	24.5	2.3	0.1	-	-	-	-	-	0.2	
10~14歳	100.0	68.3	26.7	4.6	0.3	-	-	-	-	-	0.1	
15~19歳	100.0	68.3	26.3	5.2	0.2	-	-	-	-	-	-	
20~24歳	100.0	67.9	27.9	3.7	0.3	-	-	-	-	-	0.2	
25~29歳	100.0	65.6	29.8	4.4	0.1	0.1	-	-	-	-	-	
30~34歳	100.0	69.0	25.9	4.2	0.6	0.2	-	-	-	-	0.1	
35~39歳	100.0	70.8	25.6	3.2	0.3	0.1	0.1	-	-	-	-	
40~44歳	100.0	66.4	27.3	5.3	0.6	0.1	0.1	-	-	-	0.2	
45~49歳	100.0	58.8	31.4	7.9	1.3	0.4	-	-	-	-	0.2	
50~54歳	100.0	53.7	31.5	11.7	2.7	0.3	-	-	-	-	0.2	
55~59歳	100.0	45.4	31.1	16.5	4.8	1.5	0.3	0.1	-	-	0.3	
60~64歳	100.0	42.9	27.6	18.3	7.1	2.5	0.7	0.2	-	0.1	0.5	
65~69歳	100.0	46.6	27.4	14.3	7.4	2.5	0.9	0.4	-	-	0.5	
70~74歳	100.0	48.7	26.7	14.0	5.6	2.9	1.5	0.1	-	-	0.4	
75~79歳	100.0	51.3	27.6	14.1	4.8	1.5	0.5	-	-	-	0.3	
80~84歳	100.0	62.7	23.0	7.4	5.7	1.2	-	-	-	-	-	
85歳以上	100.0	72.1	20.6	3.7	2.9	0.7	-	-	-	-	-	

表5 生存兄弟数(弟) (つづき)

	女											平均 人数
	総数	0人	1人	2人	3人	4人	5人	6人	7人	8人 以上	不詳	
	人数											
総数	20,296	12,630	5,511	1,567	417	97	19	5	1	-	49	0.51
0~4歳	931	836	91	4	-	-	-	-	-	-	-	0.11
5~9歳	1,069	786	248	33	-	-	-	-	-	-	2	0.29
10~14歳	1,176	778	329	60	5	-	-	-	-	-	4	0.40
15~19歳	1,170	806	314	45	5	-	-	-	-	-	-	0.36
20~24歳	1,322	936	339	43	3	-	-	-	-	-	1	0.33
25~29歳	1,431	959	423	41	6	-	-	-	-	-	2	0.37
30~34歳	1,366	915	390	55	4	-	-	-	-	-	2	0.38
35~39歳	1,259	847	346	58	4	3	-	-	-	-	1	0.39
40~44歳	1,344	841	388	108	4	2	-	-	-	-	1	0.46
45~49歳	1,628	922	525	152	20	2	-	-	-	-	7	0.55
50~54歳	1,312	679	428	164	34	5	-	-	-	-	2	0.67
55~59歳	1,236	547	382	214	73	15	1	2	-	-	2	0.90
60~64歳	1,253	559	363	205	95	17	7	1	-	-	6	0.94
65~69歳	1,126	563	317	150	62	19	6	-	1	-	8	0.82
70~74歳	862	442	232	111	52	17	2	1	-	-	5	0.81
75~79歳	576	349	145	47	22	7	2	1	-	-	3	0.61
80~84歳	413	261	101	32	15	4	-	-	-	-	-	0.55
85歳以上	306	226	58	17	4	-	-	-	-	-	1	0.34
	割合 (%)											
総数	100.0	62.2	27.2	7.7	2.1	0.5	0.1	0.0	0.0	-	0.2	
0~4歳	100.0	89.8	9.8	0.4	-	-	-	-	-	-	-	
5~9歳	100.0	73.5	23.2	3.1	-	-	-	-	-	-	0.2	
10~14歳	100.0	66.2	28.0	5.1	0.4	-	-	-	-	-	0.3	
15~19歳	100.0	68.9	26.8	3.8	0.4	-	-	-	-	-	-	
20~24歳	100.0	70.8	25.6	3.3	0.2	-	-	-	-	-	0.1	
25~29歳	100.0	67.0	29.6	2.9	0.4	-	-	-	-	-	0.1	
30~34歳	100.0	67.0	28.6	4.0	0.3	-	-	-	-	-	0.1	
35~39歳	100.0	67.3	27.5	4.6	0.3	0.2	-	-	-	-	0.1	
40~44歳	100.0	62.6	28.9	8.0	0.3	0.1	-	-	-	-	0.1	
45~49歳	100.0	56.6	32.2	9.3	1.2	0.1	-	-	-	-	0.4	
50~54歳	100.0	51.8	32.6	12.5	2.6	0.4	-	-	-	-	0.2	
55~59歳	100.0	44.3	30.9	17.3	5.9	1.2	0.1	0.2	-	-	0.2	
60~64歳	100.0	44.6	29.0	16.4	7.6	1.4	0.6	0.1	-	-	0.5	
65~69歳	100.0	50.0	28.2	13.3	5.5	1.7	0.5	-	0.1	-	0.7	
70~74歳	100.0	51.3	26.9	12.9	6.0	2.0	0.2	0.1	-	-	0.6	
75~79歳	100.0	60.6	25.2	8.2	3.8	1.2	0.3	0.2	-	-	0.5	
80~84歳	100.0	63.2	24.5	7.7	3.6	1.0	-	-	-	-	-	
85歳以上	100.0	73.9	19.0	5.6	1.3	-	-	-	-	-	0.3	

表6 生存姉妹数 (姉)

	男											平均 人数
	総数	0人	1人	2人	3人	4人	5人	6人	7人	8人 以上	不詳	
	人数											
総数	19,719	12,115	5,347	1,512	500	153	43	7	1	-	41	0.55
0~4歳	1,059	747	268	40	1	1	-	-	-	-	2	0.34
5~9歳	1,137	774	313	43	5	-	-	-	-	-	2	0.36
10~14歳	1,179	798	329	47	2	1	-	-	-	-	2	0.37
15~19歳	1,239	881	324	29	2	2	-	1	-	-	-	0.32
20~24歳	1,421	999	366	47	5	1	-	-	-	-	3	0.34
25~29歳	1,352	948	340	56	7	1	-	-	-	-	-	0.35
30~34歳	1,344	907	370	56	7	2	-	-	-	-	2	0.38
35~39歳	1,297	837	340	80	28	11	-	-	-	-	1	0.48
40~44歳	1,385	755	394	154	57	14	8	1	-	-	2	0.70
45~49歳	1,705	859	508	199	98	32	6	-	-	-	3	0.80
50~54歳	1,310	614	373	187	88	32	11	2	-	-	3	0.92
55~59歳	1,219	564	356	191	74	23	5	2	-	-	4	0.90
60~64歳	1,221	590	382	151	65	20	6	1	-	-	6	0.82
65~69歳	1,011	559	272	132	31	9	2	-	1	-	5	0.68
70~74歳	678	432	177	51	13	2	-	-	-	-	3	0.48
75~79歳	398	287	86	16	6	-	2	-	-	-	1	0.37
80~84歳	244	198	38	6	2	-	-	-	-	-	-	0.23
85歳以上	136	120	13	3	-	-	-	-	-	-	-	0.14
	割合 (%)											
総数	100.0	61.4	27.1	7.7	2.5	0.8	0.2	0.0	0.0	-	0.2	
0~4歳	100.0	70.5	25.3	3.8	0.1	0.1	-	-	-	-	0.2	
5~9歳	100.0	68.1	27.5	3.8	0.4	-	-	-	-	-	0.2	
10~14歳	100.0	67.7	27.9	4.0	0.2	0.1	-	-	-	-	0.2	
15~19歳	100.0	71.1	26.2	2.3	0.2	0.2	-	0.1	-	-	-	
20~24歳	100.0	70.3	25.8	3.3	0.4	0.1	-	-	-	-	0.2	
25~29歳	100.0	70.1	25.1	4.1	0.5	0.1	-	-	-	-	-	
30~34歳	100.0	67.5	27.5	4.2	0.5	0.1	-	-	-	-	0.1	
35~39歳	100.0	64.5	26.2	6.2	2.2	0.8	-	-	-	-	0.1	
40~44歳	100.0	54.5	28.4	11.1	4.1	1.0	0.6	0.1	-	-	0.1	
45~49歳	100.0	50.4	29.8	11.7	5.7	1.9	0.4	-	-	-	0.2	
50~54歳	100.0	46.9	28.5	14.3	6.7	2.4	0.8	0.2	-	-	0.2	
55~59歳	100.0	46.3	29.2	15.7	6.1	1.9	0.4	0.2	-	-	0.3	
60~64歳	100.0	48.3	31.3	12.4	5.3	1.6	0.5	0.1	-	-	0.5	
65~69歳	100.0	55.3	26.9	13.1	3.1	0.9	0.2	-	0.1	-	0.5	
70~74歳	100.0	63.7	26.1	7.5	1.9	0.3	-	-	-	-	0.4	
75~79歳	100.0	72.1	21.6	4.0	1.5	-	0.5	-	-	-	0.3	
80~84歳	100.0	81.1	15.6	2.5	0.8	-	-	-	-	-	-	
85歳以上	100.0	88.2	9.6	2.2	-	-	-	-	-	-	-	

表6 生存姉妹数(姉)(つづき)

	女											平均 人数
	総数	0人	1人	2人	3人	4人	5人	6人	7人	8人 以上	不詳	
	人数											
総数	20,296	12,604	5,323	1,642	455	152	60	13	2	1	44	0.54
0~4歳	931	649	247	35	-	-	-	-	-	-	-	0.34
5~9歳	1,069	761	261	42	5	-	-	-	-	-	-	0.34
10~14歳	1,176	803	309	57	4	-	-	-	-	-	3	0.37
15~19歳	1,170	829	301	32	4	3	1	-	-	-	-	0.34
20~24歳	1,322	895	362	54	9	1	-	-	-	-	1	0.38
25~29歳	1,431	982	373	67	4	3	1	-	-	-	1	0.37
30~34歳	1,366	927	354	69	9	2	3	-	-	-	2	0.40
35~39歳	1,259	788	327	100	30	10	2	1	-	-	1	0.53
40~44歳	1,344	729	398	161	36	11	5	1	1	1	1	0.68
45~49歳	1,628	851	451	190	82	28	14	4	1	-	7	0.80
50~54歳	1,312	657	332	198	74	32	14	3	-	-	2	0.89
55~59歳	1,236	595	357	167	75	28	10	2	-	-	2	0.88
60~64歳	1,253	629	362	190	50	14	2	-	-	-	6	0.77
65~69歳	1,126	613	334	118	36	12	3	2	-	-	8	0.67
70~74歳	862	538	218	73	23	3	2	-	-	-	5	0.53
75~79歳	576	392	128	42	6	3	2	-	-	-	3	0.44
80~84歳	413	330	69	14	-	-	-	-	-	-	-	0.23
85歳以上	306	262	37	4	2	-	-	-	-	-	1	0.17
	割合(%)											
総数	100.0	62.1	26.2	8.1	2.2	0.7	0.3	0.1	0.0	0.0	0.2	
0~4歳	100.0	69.7	26.5	3.8	-	-	-	-	-	-	-	
5~9歳	100.0	71.2	24.4	3.9	0.5	-	-	-	-	-	-	
10~14歳	100.0	68.3	26.3	4.8	0.3	-	-	-	-	-	0.3	
15~19歳	100.0	70.9	25.7	2.7	0.3	0.3	0.1	-	-	-	-	
20~24歳	100.0	67.7	27.4	4.1	0.7	0.1	-	-	-	-	0.1	
25~29歳	100.0	68.6	26.1	4.7	0.3	0.2	0.1	-	-	-	0.1	
30~34歳	100.0	67.9	25.9	5.1	0.7	0.1	0.2	-	-	-	0.1	
35~39歳	100.0	62.6	26.0	7.9	2.4	0.8	0.2	0.1	-	-	0.1	
40~44歳	100.0	54.2	29.6	12.0	2.7	0.8	0.4	0.1	0.1	0.1	0.1	
45~49歳	100.0	52.3	27.7	11.7	5.0	1.7	0.9	0.2	0.1	-	0.4	
50~54歳	100.0	50.1	25.3	15.1	5.6	2.4	1.1	0.2	-	-	0.2	
55~59歳	100.0	48.1	28.9	13.5	6.1	2.3	0.8	0.2	-	-	0.2	
60~64歳	100.0	50.2	28.9	15.2	4.0	1.1	0.2	-	-	-	0.5	
65~69歳	100.0	54.4	29.7	10.5	3.2	1.1	0.3	0.2	-	-	0.7	
70~74歳	100.0	62.4	25.3	8.5	2.7	0.3	0.2	-	-	-	0.6	
75~79歳	100.0	68.1	22.2	7.3	1.0	0.5	0.3	-	-	-	0.5	
80~84歳	100.0	79.9	16.7	3.4	-	-	-	-	-	-	-	
85歳以上	100.0	85.6	12.1	1.3	0.7	-	-	-	-	-	0.3	

表6 生存姉妹数(妹)

	男											平均 人数
	総数	0人	1人	2人	3人	4人	5人	6人	7人	8人 以上	不詳	
	人数											
総数	19,719	12,477	5,260	1,389	409	104	33	6	2	-	39	0.50
0~4歳	1,059	933	121	3	-	-	-	-	-	-	2	0.12
5~9歳	1,137	825	289	21	-	-	-	-	-	-	2	0.29
10~14歳	1,179	833	304	39	2	-	-	-	-	-	1	0.33
15~19歳	1,239	853	332	51	3	-	-	-	-	-	-	0.36
20~24歳	1,421	1,008	368	37	5	-	-	-	-	-	3	0.32
25~29歳	1,352	970	326	51	5	-	-	-	-	-	-	0.33
30~34歳	1,344	927	371	38	5	1	-	-	-	-	2	0.35
35~39歳	1,297	927	320	45	5	-	-	-	-	-	-	0.33
40~44歳	1,385	944	369	60	5	3	2	-	-	-	2	0.38
45~49歳	1,705	1,032	510	132	19	7	2	-	-	-	3	0.51
50~54歳	1,310	729	406	140	28	5	-	-	-	-	2	0.60
55~59歳	1,219	556	398	191	51	16	1	2	-	-	4	0.83
60~64歳	1,221	515	377	202	102	15	1	2	1	-	6	0.96
65~69歳	1,011	445	302	149	69	24	14	1	1	-	6	0.98
70~74歳	678	292	193	108	57	18	7	-	-	-	3	1.02
75~79歳	398	207	98	55	22	11	3	1	-	-	1	0.85
80~84歳	244	145	54	29	14	1	1	-	-	-	-	0.67
85歳以上	136	78	39	13	3	1	2	-	-	-	-	0.65
	割合 (%)											
総数	100.0	63.3	26.7	7.0	2.1	0.5	0.2	0.0	0.0	-	0.2	
0~4歳	100.0	88.1	11.4	0.3	-	-	-	-	-	-	0.2	
5~9歳	100.0	72.6	25.4	1.8	-	-	-	-	-	-	0.2	
10~14歳	100.0	70.7	25.8	3.3	0.2	-	-	-	-	-	0.1	
15~19歳	100.0	68.8	26.8	4.1	0.2	-	-	-	-	-	-	
20~24歳	100.0	70.9	25.9	2.6	0.4	-	-	-	-	-	0.2	
25~29歳	100.0	71.7	24.1	3.8	0.4	-	-	-	-	-	-	
30~34歳	100.0	69.0	27.6	2.8	0.4	0.1	-	-	-	-	0.1	
35~39歳	100.0	71.5	24.7	3.5	0.4	-	-	-	-	-	-	
40~44歳	100.0	68.2	26.6	4.3	0.4	0.2	0.1	-	-	-	0.1	
45~49歳	100.0	60.5	29.9	7.7	1.1	0.4	0.1	-	-	-	0.2	
50~54歳	100.0	55.6	31.0	10.7	2.1	0.4	-	-	-	-	0.2	
55~59歳	100.0	45.6	32.6	15.7	4.2	1.3	0.1	0.2	-	-	0.3	
60~64歳	100.0	42.2	30.9	16.5	8.4	1.2	0.1	0.2	0.1	-	0.5	
65~69歳	100.0	44.0	29.9	14.7	6.8	2.4	1.4	0.1	0.1	-	0.6	
70~74歳	100.0	43.1	28.5	15.9	8.4	2.7	1.0	-	-	-	0.4	
75~79歳	100.0	52.0	24.6	13.8	5.5	2.8	0.8	0.3	-	-	0.3	
80~84歳	100.0	59.4	22.1	11.9	5.7	0.4	0.4	-	-	-	-	
85歳以上	100.0	57.4	28.7	9.6	2.2	0.7	1.5	-	-	-	-	

表6 生存姉妹数(妹) (つづき)

	女											平均 人数
	総数	0人	1人	2人	3人	4人	5人	6人	7人	8人 以上	不詳	
	人数											
総数	20,296	12,767	5,218	1,570	493	139	51	6	2	2	48	0.53
0~4歳	931	820	107	4	-	-	-	-	-	-	-	0.12
5~9歳	1,069	787	252	28	-	-	-	-	-	-	2	0.29
10~14歳	1,176	833	295	43	1	-	-	-	-	-	4	0.33
15~19歳	1,170	828	288	49	5	-	-	-	-	-	-	0.34
20~24歳	1,322	955	319	45	1	1	-	-	-	-	1	0.31
25~29歳	1,431	977	382	56	8	4	2	-	-	-	2	0.38
30~34歳	1,366	940	365	48	9	2	-	-	-	-	2	0.36
35~39歳	1,259	875	314	61	5	3	-	-	-	-	1	0.37
40~44歳	1,344	888	359	80	13	2	1	-	-	-	1	0.43
45~49歳	1,628	984	458	144	27	7	-	-	1	-	7	0.53
50~54歳	1,312	718	399	140	44	8	1	-	-	-	2	0.65
55~59歳	1,236	586	369	196	63	14	6	-	-	-	2	0.84
60~64歳	1,253	567	334	214	103	19	7	3	-	-	6	0.96
65~69歳	1,126	534	309	154	79	30	9	2	-	1	8	0.93
70~74歳	862	419	225	121	51	27	13	-	-	1	5	0.93
75~79歳	576	276	171	73	36	8	8	-	1	-	3	0.88
80~84歳	413	222	110	48	25	7	-	1	-	-	-	0.76
85歳以上	306	186	75	28	11	3	2	-	-	-	1	0.61
	割合 (%)											
総数	100.0	62.9	25.7	7.7	2.4	0.7	0.3	0.0	0.0	0.0	0.2	
0~4歳	100.0	88.1	11.5	0.4	-	-	-	-	-	-	-	
5~9歳	100.0	73.6	23.6	2.6	-	-	-	-	-	-	0.2	
10~14歳	100.0	70.8	25.1	3.7	0.1	-	-	-	-	-	0.3	
15~19歳	100.0	70.8	24.6	4.2	0.4	-	-	-	-	-	-	
20~24歳	100.0	72.2	24.1	3.4	0.1	0.1	-	-	-	-	0.1	
25~29歳	100.0	68.3	26.7	3.9	0.6	0.3	0.1	-	-	-	0.1	
30~34歳	100.0	68.8	26.7	3.5	0.7	0.1	-	-	-	-	0.1	
35~39歳	100.0	69.5	24.9	4.8	0.4	0.2	-	-	-	-	0.1	
40~44歳	100.0	66.1	26.7	6.0	1.0	0.1	0.1	-	-	-	0.1	
45~49歳	100.0	60.4	28.1	8.8	1.7	0.4	-	-	0.1	-	0.4	
50~54歳	100.0	54.7	30.4	10.7	3.4	0.6	0.1	-	-	-	0.2	
55~59歳	100.0	47.4	29.9	15.9	5.1	1.1	0.5	-	-	-	0.2	
60~64歳	100.0	45.3	26.7	17.1	8.2	1.5	0.6	0.2	-	-	0.5	
65~69歳	100.0	47.4	27.4	13.7	7.0	2.7	0.8	0.2	-	0.1	0.7	
70~74歳	100.0	48.6	26.1	14.0	5.9	3.1	1.5	-	-	0.1	0.6	
75~79歳	100.0	47.9	29.7	12.7	6.3	1.4	1.4	-	0.2	-	0.5	
80~84歳	100.0	53.8	26.6	11.6	6.1	1.7	-	0.2	-	-	-	
85歳以上	100.0	60.8	24.5	9.2	3.6	1.0	0.7	-	-	-	0.3	

表7 生存兄弟・姉妹の総数

	男											平均 人数
	総数	0人	1人	2人	3人	4人	5人	6人	7人	8人 以上	不詳	
	人数											
総数	19,719	1,653	6,669	5,325	2,400	1,435	910	498	254	131	444	2.11
0~4歳	1,059	308	492	187	27	4	2	-	-	-	39	0.95
5~9歳	1,137	110	601	347	54	6	3	-	-	-	16	1.33
10~14歳	1,179	53	573	444	67	8	1	-	-	-	33	1.48
15~19歳	1,239	77	618	432	63	16	7	1	-	-	25	1.46
20~24歳	1,421	93	762	458	50	17	3	1	-	-	37	1.39
25~29歳	1,352	89	678	450	68	28	8	3	1	-	27	1.48
30~34歳	1,344	91	701	407	89	18	14	1	2	1	20	1.47
35~39歳	1,297	100	590	368	151	48	15	7	2	1	15	1.65
40~44歳	1,385	78	415	450	232	101	53	25	10	6	15	2.15
45~49歳	1,705	91	328	520	338	211	109	48	27	11	22	2.58
50~54歳	1,310	80	157	301	287	197	140	75	40	24	9	3.10
55~59歳	1,219	64	119	210	276	213	161	94	47	20	15	3.40
60~64歳	1,221	71	118	203	235	243	159	97	52	29	14	3.47
65~69歳	1,011	82	128	167	206	161	110	65	38	25	29	3.20
70~74歳	678	64	117	150	111	77	67	45	20	6	21	2.82
75~79歳	398	65	74	85	65	38	22	20	8	3	18	2.38
80~84歳	244	64	57	40	32	15	9	6	2	-	19	1.72
85歳以上	136	51	33	23	11	5	5	-	1	1	6	1.32
	割合 (%)											
総数	100.0	8.4	33.8	27.0	12.2	7.3	4.6	2.5	1.3	0.7	2.3	
0~4歳	100.0	29.1	46.5	17.7	2.5	0.4	0.2	-	-	-	3.7	
5~9歳	100.0	9.7	52.9	30.5	4.7	0.5	0.3	-	-	-	1.4	
10~14歳	100.0	4.5	48.6	37.7	5.7	0.7	0.1	-	-	-	2.8	
15~19歳	100.0	6.2	49.9	34.9	5.1	1.3	0.6	0.1	-	-	2.0	
20~24歳	100.0	6.5	53.6	32.2	3.5	1.2	0.2	0.1	-	-	2.6	
25~29歳	100.0	6.6	50.1	33.3	5.0	2.1	0.6	0.2	0.1	-	2.0	
30~34歳	100.0	6.8	52.2	30.3	6.6	1.3	1.0	0.1	0.1	0.1	1.5	
35~39歳	100.0	7.7	45.5	28.4	11.6	3.7	1.2	0.5	0.2	0.1	1.2	
40~44歳	100.0	5.6	30.0	32.5	16.8	7.3	3.8	1.8	0.7	0.4	1.1	
45~49歳	100.0	5.3	19.2	30.5	19.8	12.4	6.4	2.8	1.6	0.6	1.3	
50~54歳	100.0	6.1	12.0	23.0	21.9	15.0	10.7	5.7	3.1	1.8	0.7	
55~59歳	100.0	5.3	9.8	17.2	22.6	17.5	13.2	7.7	3.9	1.6	1.2	
60~64歳	100.0	5.8	9.7	16.6	19.2	19.9	13.0	7.9	4.3	2.4	1.1	
65~69歳	100.0	8.1	12.7	16.5	20.4	15.9	10.9	6.4	3.8	2.5	2.9	
70~74歳	100.0	9.4	17.3	22.1	16.4	11.4	9.9	6.6	2.9	0.9	3.1	
75~79歳	100.0	16.3	18.6	21.4	16.3	9.5	5.5	5.0	2.0	0.8	4.5	
80~84歳	100.0	26.2	23.4	16.4	13.1	6.1	3.7	2.5	0.8	-	7.8	
85歳以上	100.0	37.5	24.3	16.9	8.1	3.7	3.7	-	0.7	0.7	4.4	

表7 生存兄弟・姉妹の総数(つづき)

	女											平均 人数
	総数	0人	1人	2人	3人	4人	5人	6人	7人	8人 以上	不詳	
	人数											
総数	20,296	1,662	6,660	5,451	2,467	1,572	948	547	241	139	609	2.14
0~4歳	931	249	460	172	15	3	2	-	-	-	30	0.97
5~9歳	1,069	99	554	348	41	6	1	-	-	-	20	1.34
10~14歳	1,176	72	571	419	78	12	2	-	-	-	22	1.47
15~19歳	1,170	61	618	390	57	12	3	1	-	-	28	1.43
20~24歳	1,322	87	732	398	57	16	5	2	1	-	24	1.39
25~29歳	1,431	78	741	487	80	17	6	5	2	1	14	1.49
30~34歳	1,366	99	696	412	100	26	11	8	-	-	14	1.50
35~39歳	1,259	80	522	388	133	68	30	10	5	4	19	1.81
40~44歳	1,344	71	341	475	240	116	43	22	14	6	16	2.24
45~49歳	1,628	67	276	496	340	205	112	53	33	15	31	2.72
50~54歳	1,312	80	146	288	275	236	124	84	35	15	29	3.11
55~59歳	1,236	54	129	206	255	245	160	97	35	32	23	3.45
60~64歳	1,253	67	142	226	208	209	168	126	50	22	35	3.43
65~69歳	1,126	92	169	215	209	176	116	66	35	15	33	3.00
70~74歳	862	87	156	153	156	101	94	33	18	17	47	2.79
75~79歳	576	94	117	133	95	49	38	19	7	5	19	2.26
80~84歳	413	95	102	89	49	29	12	7	3	2	25	1.76
85歳以上	306	99	76	45	32	10	9	1	1	1	32	1.34
	割合 (%)											
総数	100.0	8.2	32.8	26.9	12.2	7.7	4.7	2.7	1.2	0.7	3.0	
0~4歳	100.0	26.7	49.4	18.5	1.6	0.3	0.2	-	-	-	3.2	
5~9歳	100.0	9.3	51.8	32.6	3.8	0.6	0.1	-	-	-	1.9	
10~14歳	100.0	6.1	48.6	35.6	6.6	1.0	0.2	-	-	-	1.9	
15~19歳	100.0	5.2	52.8	33.3	4.9	1.0	0.3	0.1	-	-	2.4	
20~24歳	100.0	6.6	55.4	30.1	4.3	1.2	0.4	0.2	0.1	-	1.8	
25~29歳	100.0	5.5	51.8	34.0	5.6	1.2	0.4	0.3	0.1	0.1	1.0	
30~34歳	100.0	7.2	51.0	30.2	7.3	1.9	0.8	0.6	-	-	1.0	
35~39歳	100.0	6.4	41.5	30.8	10.6	5.4	2.4	0.8	0.4	0.3	1.5	
40~44歳	100.0	5.3	25.4	35.3	17.9	8.6	3.2	1.6	1.0	0.4	1.2	
45~49歳	100.0	4.1	17.0	30.5	20.9	12.6	6.9	3.3	2.0	0.9	1.9	
50~54歳	100.0	6.1	11.1	22.0	21.0	18.0	9.5	6.4	2.7	1.1	2.2	
55~59歳	100.0	4.4	10.4	16.7	20.6	19.8	12.9	7.8	2.8	2.6	1.9	
60~64歳	100.0	5.3	11.3	18.0	16.6	16.7	13.4	10.1	4.0	1.8	2.8	
65~69歳	100.0	8.2	15.0	19.1	18.6	15.6	10.3	5.9	3.1	1.3	2.9	
70~74歳	100.0	10.1	18.1	17.7	18.1	11.7	10.9	3.8	2.1	2.0	5.5	
75~79歳	100.0	16.3	20.3	23.1	16.5	8.5	6.6	3.3	1.2	0.9	3.3	
80~84歳	100.0	23.0	24.7	21.5	11.9	7.0	2.9	1.7	0.7	0.5	6.1	
85歳以上	100.0	32.4	24.8	14.7	10.5	3.3	2.9	0.3	0.3	0.3	10.5	

表8 現在の配偶者の有無

	男						
	総数	未婚	有配偶 (配偶者と同居)	有配偶 (配偶者と別居)	死別 (配偶者が死亡)	離別 (配偶者と離婚)	不詳
	人数						
総数	19,719	8,124	10,611	202	381	291	110
0~4歳	1,059	1,059	-	-	-	-	-
5~9歳	1,137	1,137	-	-	-	-	-
10~14歳	1,179	1,179	-	-	-	-	-
15~19歳	1,239	1,229	9	-	-	-	1
20~24歳	1,421	1,322	94	-	-	3	2
25~29歳	1,352	832	496	10	1	8	5
30~34歳	1,344	397	900	13	-	19	15
35~39歳	1,297	261	986	12	2	31	5
40~44歳	1,385	174	1,122	30	4	51	4
45~49歳	1,705	142	1,432	59	12	51	9
50~54歳	1,310	69	1,142	29	14	47	9
55~59歳	1,219	27	1,090	24	36	31	11
60~64歳	1,221	30	1,117	10	37	19	8
65~69歳	1,011	9	910	6	62	15	9
70~74歳	678	5	592	7	56	9	9
75~79歳	398	-	337	-	51	3	7
80~84歳	244	6	183	1	49	3	2
85歳以上	136	-	74	1	57	1	3
	割合 (%)						
総数	100.0	41.2	53.8	1.0	1.9	1.5	0.6
0~4歳	100.0	100.0	-	-	-	-	-
5~9歳	100.0	100.0	-	-	-	-	-
10~14歳	100.0	100.0	-	-	-	-	-
15~19歳	100.0	99.2	0.7	-	-	-	0.1
20~24歳	100.0	93.0	6.6	-	-	0.2	0.1
25~29歳	100.0	61.5	36.7	0.7	0.1	0.6	0.4
30~34歳	100.0	29.5	67.0	1.0	-	1.4	1.1
35~39歳	100.0	20.1	76.0	0.9	0.2	2.4	0.4
40~44歳	100.0	12.6	81.0	2.2	0.3	3.7	0.3
45~49歳	100.0	8.3	84.0	3.5	0.7	3.0	0.5
50~54歳	100.0	5.3	87.2	2.2	1.1	3.6	0.7
55~59歳	100.0	2.2	89.4	2.0	3.0	2.5	0.9
60~64歳	100.0	2.5	91.5	0.8	3.0	1.6	0.7
65~69歳	100.0	0.9	90.0	0.6	6.1	1.5	0.9
70~74歳	100.0	0.7	87.3	1.0	8.3	1.3	1.3
75~79歳	100.0	-	84.7	-	12.8	0.8	1.8
80~84歳	100.0	2.5	75.0	0.4	20.1	1.2	0.8
85歳以上	100.0	-	54.4	0.7	41.9	0.7	2.2

表8

総数

0~

5~

10~

15~

20~

25~

30~

35~

40~

45~

50~

55~

60~

65~

70~

75~

80~

85~

総

0~

5~

10

15

20

25

30

35

40

45

50

55

60

65

70

75

8

8

表8 現在の配偶者の有無（つづき）

	女						
	総数	未婚	有配偶 (配偶者と同居)	有配偶 (配偶者と別居)	死別 (配偶者が死亡)	離別 (配偶者と離婚)	不詳
	人数						
総数	20,296	7,051	10,414	138	1,966	542	185
0~4歳	931	931	-	-	-	-	-
5~9歳	1,069	1,069	-	-	-	-	-
10~14歳	1,176	1,176	-	-	-	-	-
15~19歳	1,170	1,159	8	1	-	1	1
20~24歳	1,322	1,144	162	3	-	7	6
25~29歳	1,431	617	774	6	3	27	4
30~34歳	1,366	262	1,045	9	1	41	8
35~39歳	1,259	109	1,087	9	9	40	5
40~44歳	1,344	78	1,153	20	17	73	3
45~49歳	1,628	75	1,404	26	39	84	-
50~54歳	1,312	40	1,107	18	58	84	5
55~59歳	1,236	46	989	16	116	60	9
60~64歳	1,253	39	946	8	208	40	12
65~69歳	1,126	47	741	9	273	40	16
70~74歳	862	32	452	5	337	20	16
75~79歳	576	15	197	5	329	14	16
80~84歳	413	3	78	2	317	7	6
85歳以上	306	1	19	1	259	4	22
	割合 (%)						
総数	100.0	34.7	51.3	0.7	9.7	2.7	0.9
0~4歳	100.0	100.0	-	-	-	-	-
5~9歳	100.0	100.0	-	-	-	-	-
10~14歳	100.0	100.0	-	-	-	-	-
15~19歳	100.0	99.1	0.7	0.1	-	0.1	0.1
20~24歳	100.0	86.5	12.3	0.2	-	0.5	0.5
25~29歳	100.0	43.1	54.1	0.4	0.2	1.9	0.3
30~34歳	100.0	19.2	76.5	0.7	0.1	3.0	0.6
35~39歳	100.0	8.7	86.3	0.7	0.7	3.2	0.4
40~44歳	100.0	5.8	85.8	1.5	1.3	5.4	0.2
45~49歳	100.0	4.6	86.2	1.6	2.4	5.2	-
50~54歳	100.0	3.0	84.4	1.4	4.4	6.4	0.4
55~59歳	100.0	3.7	80.0	1.3	9.4	4.9	0.7
60~64歳	100.0	3.1	75.5	0.6	16.6	3.2	1.0
65~69歳	100.0	4.2	65.8	0.8	24.2	3.6	1.4
70~74歳	100.0	3.7	52.4	0.6	39.1	2.3	1.9
75~79歳	100.0	2.6	34.2	0.9	57.1	2.4	2.8
80~84歳	100.0	0.7	18.9	0.5	76.8	1.7	1.5
85歳以上	100.0	0.3	6.2	0.3	84.6	1.3	7.2

表9 教育の状態

	男					女				
	総数	在学・ 在園中	卒業 した	未就学 (園)	不詳	総数	在学・ 在園中	卒業 した	未就学 (園)	不詳
人数										
総数	19,719	4,269	14,552	790	108	20,296	4,040	15,334	732	190
0~4歳	1,059	367	1	691	-	931	325	-	606	-
5~9歳	1,137	1,115	5	17	-	1,069	1,041	2	26	-
10~14歳	1,179	1,168	9	2	-	1,176	1,167	3	4	2
15~19歳	1,239	1,001	219	11	8	1,170	1,046	114	8	2
20~24歳	1,421	436	977	7	1	1,322	351	964	6	1
25~29歳	1,352	23	1,321	8	-	1,431	11	1,410	10	-
30~34歳	1,344	20	1,313	11	-	1,366	11	1,342	13	-
35~39歳	1,297	8	1,284	5	-	1,259	6	1,250	3	-
40~44歳	1,385	10	1,373	2	-	1,344	2	1,339	3	-
45~49歳	1,705	19	1,679	7	-	1,628	5	1,623	-	-
50~54歳	1,310	11	1,298	1	-	1,312	3	1,309	-	-
55~59歳	1,219	7	1,207	5	-	1,236	1	1,229	6	-
60~64歳	1,221	4	1,213	4	-	1,253	1	1,244	8	-
65~69歳	1,011	5	1,004	2	-	1,126	1	1,124	1	-
70~74歳	678	2	673	3	-	862	1	857	4	-
75~79歳	398	-	396	2	-	576	1	569	6	-
80~84歳	244	1	242	1	-	413	-	408	5	-
85歳以上	136	1	134	1	-	306	-	296	10	-
割合 (%)										
総数	100.0	21.6	73.8	4.0	0.5	100.0	19.9	75.6	3.6	0.9
0~4歳	100.0	34.7	0.1	65.3	-	100.0	34.9	-	65.1	-
5~9歳	100.0	98.1	0.4	1.5	-	100.0	97.4	0.2	2.4	-
10~14歳	100.0	99.1	0.8	0.2	-	100.0	99.2	0.3	0.3	0.2
15~19歳	100.0	80.8	17.7	0.9	0.6	100.0	89.4	9.7	0.7	0.2
20~24歳	100.0	30.7	68.8	0.5	0.1	100.0	26.6	72.9	0.5	0.1
25~29歳	100.0	1.7	97.7	0.6	-	100.0	0.8	98.5	0.7	-
30~34歳	100.0	1.5	97.7	0.8	-	100.0	0.8	98.2	1.0	-
35~39歳	100.0	0.6	99.0	0.4	-	100.0	0.5	99.3	0.2	-
40~44歳	100.0	0.7	99.1	0.1	-	100.0	0.1	99.6	0.2	-
45~49歳	100.0	1.1	98.5	0.4	-	100.0	0.3	99.7	-	-
50~54歳	100.0	0.8	99.1	0.1	-	100.0	0.2	99.8	-	-
55~59歳	100.0	0.6	99.0	0.4	-	100.0	0.1	99.4	0.5	-
60~64歳	100.0	0.3	99.3	0.3	-	100.0	0.1	99.3	0.6	-
65~69歳	100.0	0.5	99.3	0.2	-	100.0	0.1	99.8	0.1	-
70~74歳	100.0	0.3	99.3	0.4	-	100.0	0.1	99.4	0.5	-
75~79歳	100.0	-	99.5	0.5	-	100.0	0.2	98.8	1.0	-
80~84歳	100.0	0.4	99.2	0.4	-	100.0	-	98.8	1.2	-
85歳以上	100.0	0.7	98.5	0.7	-	100.0	-	96.7	3.3	-

表10

総数
0~4
5~9
10~
15~
20~
25~
30~
35~
40~
45~
50~
55~
60~
65~
70~
75~
80~
85歳
総数
0~
5~
10~
15~
20~
25~
30~
35~
40~
45~
50~
55~
60~
65~
70~
75~
80~
85

表10 教育施設の種類

	男								
	総数	保育園・幼稚園など	小学校	新制中学・旧制高小など	新制高校・旧制中学・女学校など	専修学校など	短期大学・高専など	大学・大学院など	不詳
	人数								
総数	18,821	681	1,766	3,532	6,202	823	778	3,699	1,340
0~4歳	368	361	1	-	-	-	-	-	6
5~9歳	1,120	267	841	2	1	-	-	-	9
10~14歳	1,177	5	530	606	12	-	1	-	23
15~19歳	1,220	3	4	109	799	83	37	123	62
20~24歳	1,413	2	1	83	545	144	94	454	90
25~29歳	1,344	4	1	89	540	139	80	395	96
30~34歳	1,333	6	4	56	497	95	96	484	95
35~39歳	1,292	2	6	68	548	79	63	464	62
40~44歳	1,383	2	4	157	606	67	67	397	83
45~49歳	1,698	4	8	287	713	75	61	434	116
50~54歳	1,309	3	5	329	516	43	45	249	119
55~59歳	1,214	1	2	350	471	34	33	204	119
60~64歳	1,217	2	41	419	362	18	36	213	126
65~69歳	1,009	2	92	354	273	10	56	109	113
70~74歳	675	-	79	253	119	21	66	69	68
75~79歳	396	-	49	167	73	3	22	31	51
80~84歳	243	-	43	99	32	3	7	18	41
85歳以上	135	2	31	54	12	2	5	10	19
	割合 (%)								
総数	100.0	3.6	9.4	18.8	33.0	4.4	4.1	19.7	7.1
0~4歳	100.0	98.1	0.3	-	-	-	-	-	1.6
5~9歳	100.0	23.8	75.1	0.2	0.1	-	-	-	0.8
10~14歳	100.0	0.4	45.0	51.5	1.0	-	0.1	-	2.0
15~19歳	100.0	0.2	0.3	8.9	65.5	6.8	3.0	10.1	5.1
20~24歳	100.0	0.1	0.1	5.9	38.6	10.2	6.7	32.1	6.4
25~29歳	100.0	0.3	0.1	6.6	40.2	10.3	6.0	29.4	7.1
30~34歳	100.0	0.5	0.3	4.2	37.3	7.1	7.2	36.3	7.1
35~39歳	100.0	0.2	0.5	5.3	42.4	6.1	4.9	35.9	4.8
40~44歳	100.0	0.1	0.3	11.4	43.8	4.8	4.8	28.7	6.0
45~49歳	100.0	0.2	0.5	16.9	42.0	4.4	3.6	25.6	6.8
50~54歳	100.0	0.2	0.4	25.1	39.4	3.3	3.4	19.0	9.1
55~59歳	100.0	0.1	0.2	28.8	38.8	2.8	2.7	16.8	9.8
60~64歳	100.0	0.2	3.4	34.4	29.7	1.5	3.0	17.5	10.4
65~69歳	100.0	0.2	9.1	35.1	27.1	1.0	5.6	10.8	11.2
70~74歳	100.0	-	11.7	37.5	17.6	3.1	9.8	10.2	10.1
75~79歳	100.0	-	12.4	42.2	18.4	0.8	5.6	7.8	12.9
80~84歳	100.0	-	17.7	40.7	13.2	1.2	2.9	7.4	16.9
85歳以上	100.0	1.5	23.0	40.0	8.9	1.5	3.7	7.4	14.1

表10 教育施設の種類 (つづき)

	女								
	総数	保育園・幼稚園など	小学校	新制中学・旧制高小など	新制高校・旧制中学・女学校など	専修学校など	短期大学・高専など	大学・大学院など	不詳
	人数								
総数	19,374	633	2,011	3,584	7,146	1,006	2,270	1,279	1,445
0~4歳	325	319	1	-	-	-	-	-	5
5~9歳	1,043	267	765	1	-	-	-	-	10
10~14歳	1,170	7	504	623	14	-	1	-	21
15~19歳	1,160	2	3	90	763	60	116	83	43
20~24歳	1,315	8	-	39	401	155	391	229	92
25~29歳	1,421	1	3	59	568	167	370	186	67
30~34歳	1,353	4	2	26	575	132	352	180	82
35~39歳	1,256	4	1	48	562	114	293	164	70
40~44歳	1,341	2	3	138	671	67	238	148	74
45~49歳	1,628	3	2	246	851	102	176	113	135
50~54歳	1,312	-	3	334	627	54	110	46	138
55~59歳	1,230	2	5	400	527	57	66	38	135
60~64歳	1,245	-	45	475	485	25	43	32	140
65~69歳	1,125	-	130	352	428	26	45	21	123
70~74歳	858	-	151	295	256	15	26	9	106
75~79歳	570	1	126	203	146	14	5	2	73
80~84歳	408	-	118	133	106	3	6	5	37
85歳以上	296	1	112	72	47	4	5	1	54
	割合 (%)								
総数	100.0	3.3	10.4	18.5	36.9	5.2	11.7	6.6	7.5
0~4歳	100.0	98.2	0.3	-	-	-	-	-	1.5
5~9歳	100.0	25.6	73.3	0.1	-	-	-	-	1.0
10~14歳	100.0	0.6	43.1	53.2	1.2	-	0.1	-	1.8
15~19歳	100.0	0.2	0.3	7.8	65.8	5.2	10.0	7.2	3.7
20~24歳	100.0	0.6	-	3.0	30.5	11.8	29.7	17.4	7.0
25~29歳	100.0	0.1	0.2	4.2	40.0	11.8	26.0	13.1	4.7
30~34歳	100.0	0.3	0.1	1.9	42.5	9.8	26.0	13.3	6.1
35~39歳	100.0	0.3	0.1	3.8	44.7	9.1	23.3	13.1	5.6
40~44歳	100.0	0.1	0.2	10.3	50.0	5.0	17.7	11.0	5.5
45~49歳	100.0	0.2	0.1	15.1	52.3	6.3	10.8	6.9	8.3
50~54歳	100.0	-	0.2	25.5	47.8	4.1	8.4	3.5	10.5
55~59歳	100.0	0.2	0.4	32.5	42.8	4.6	5.4	3.1	11.0
60~64歳	100.0	-	3.6	38.2	39.0	2.0	3.5	2.6	11.2
65~69歳	100.0	-	11.6	31.3	38.0	2.3	4.0	1.9	10.9
70~74歳	100.0	-	17.6	34.4	29.8	1.7	3.0	1.0	12.4
75~79歳	100.0	0.2	22.1	35.6	25.6	2.5	0.9	0.4	12.8
80~84歳	100.0	-	28.9	32.6	26.0	0.7	1.5	1.2	9.1
85歳以上	100.0	0.3	37.8	24.3	15.9	1.4	1.7	0.3	18.2

表11 現在の就業の状態

	男						女					
	総数	主に仕事	家事などの他に仕事	仕事をしていない	就業状態不詳	不詳	総数	主に仕事	家事などの他に仕事	仕事をしていない	就業状態不詳	不詳
	人数											
総数	19,719	11,905	212	7,037	251	314	20,296	4,491	3,722	11,380	238	465
0~4歳	1,059	-	-	1,059	-	-	931	-	-	931	-	-
5~9歳	1,137	-	-	1,137	-	-	1,069	-	-	1,069	-	-
10~14歳	1,179	-	-	1,179	-	-	1,176	-	-	1,176	-	-
15~19歳	1,239	176	6	985	9	63	1,170	93	9	1,015	2	51
20~24歳	1,421	965	10	390	22	34	1,322	821	68	387	21	25
25~29歳	1,352	1,243	7	55	29	18	1,431	665	204	520	24	18
30~34歳	1,344	1,246	8	52	25	13	1,366	370	286	674	11	25
35~39歳	1,297	1,230	7	33	15	12	1,259	329	411	482	15	22
40~44歳	1,385	1,322	8	27	19	9	1,344	429	494	373	26	22
45~49歳	1,705	1,613	4	38	31	19	1,628	489	624	441	34	40
50~54歳	1,310	1,221	10	46	20	13	1,312	396	471	384	26	35
55~59歳	1,219	1,110	13	59	22	15	1,236	364	364	452	22	34
60~64歳	1,221	789	29	358	20	25	1,253	207	293	684	25	44
65~69歳	1,011	453	51	458	13	36	1,126	119	193	739	15	60
70~74歳	678	221	24	397	16	20	862	73	134	613	6	36
75~79歳	398	91	17	269	4	17	576	27	51	467	7	24
80~84歳	244	34	11	180	5	14	413	8	25	364	3	13
85歳以上	136	7	2	120	1	6	306	2	13	274	1	16
	割合 (%)											
総数	100.0	60.4	1.1	35.7	1.3	1.6	100.0	22.1	18.3	56.1	1.2	2.3
0~4歳	100.0	-	-	100.0	-	-	100.0	-	-	100.0	-	-
5~9歳	100.0	-	-	100.0	-	-	100.0	-	-	100.0	-	-
10~14歳	100.0	-	-	100.0	-	-	100.0	-	-	100.0	-	-
15~19歳	100.0	14.2	0.5	79.5	0.7	5.1	100.0	7.9	0.8	86.8	0.2	4.4
20~24歳	100.0	67.9	0.7	27.4	1.5	2.4	100.0	62.1	5.1	29.3	1.6	1.9
25~29歳	100.0	91.9	0.5	4.1	2.1	1.3	100.0	46.5	14.3	36.3	1.7	1.3
30~34歳	100.0	92.7	0.6	3.9	1.9	1.0	100.0	27.1	20.9	49.3	0.8	1.8
35~39歳	100.0	94.8	0.5	2.5	1.2	0.9	100.0	26.1	32.6	38.3	1.2	1.7
40~44歳	100.0	95.5	0.6	1.9	1.4	0.6	100.0	31.9	36.8	27.8	1.9	1.6
45~49歳	100.0	94.6	0.2	2.2	1.8	1.1	100.0	30.0	38.3	27.1	2.1	2.5
50~54歳	100.0	93.2	0.8	3.5	1.5	1.0	100.0	30.2	35.9	29.3	2.0	2.7
55~59歳	100.0	91.1	1.1	4.8	1.8	1.2	100.0	29.4	29.4	36.6	1.8	2.8
60~64歳	100.0	64.6	2.4	29.3	1.6	2.0	100.0	16.5	23.4	54.6	2.0	3.5
65~69歳	100.0	44.8	5.0	45.3	1.3	3.6	100.0	10.6	17.1	65.6	1.3	5.3
70~74歳	100.0	32.6	3.5	58.6	2.4	2.9	100.0	8.5	15.5	71.1	0.7	4.2
75~79歳	100.0	22.9	4.3	67.6	1.0	4.3	100.0	4.7	8.9	81.1	1.2	4.2
80~84歳	100.0	13.9	4.5	73.8	2.0	5.7	100.0	1.9	6.1	88.1	0.7	3.1
85歳以上	100.0	5.1	1.5	88.2	0.7	4.4	100.0	0.7	4.2	89.5	0.3	5.2

表12 現在の職業

	男						
	総数	専門・管理 ・事務関係	販売・ サービス 関係	生産・運輸 関係	農業・林業 ・水産関係	その他	不詳
	人数						
総数	12,368	4,309	2,927	3,020	863	864	385
0~4歳	-	-	-	-	-	-	-
5~9歳	-	-	-	-	-	-	-
10~14歳	-	-	-	-	-	-	-
15~19歳	191	36	46	88	1	13	7
20~24歳	997	289	271	316	12	80	29
25~29歳	1,279	447	337	354	16	73	52
30~34歳	1,279	503	343	288	26	77	42
35~39歳	1,252	494	326	282	35	78	37
40~44歳	1,349	500	323	338	53	103	32
45~49歳	1,648	586	412	420	80	113	37
50~54歳	1,251	471	291	329	45	89	26
55~59歳	1,145	395	222	320	83	81	44
60~64歳	838	280	147	159	162	62	28
65~69歳	517	142	95	76	140	47	17
70~74歳	261	69	44	11	112	17	8
75~79歳	112	30	23	3	45	7	4
80~84歳	50	9	8	3	26	2	2
85歳以上	10	3	2	-	4	1	-
	割合 (%)						
総数	100.0	34.8	23.7	24.4	7.0	7.0	3.1
0~4歳	-	-	-	-	-	-	-
5~9歳	-	-	-	-	-	-	-
10~14歳	-	-	-	-	-	-	-
15~19歳	100.0	18.8	24.1	46.1	0.5	6.8	3.7
20~24歳	100.0	29.0	27.2	31.7	1.2	8.0	2.9
25~29歳	100.0	34.9	26.3	27.7	1.3	5.7	4.1
30~34歳	100.0	39.3	26.8	22.5	2.0	6.0	3.3
35~39歳	100.0	39.5	26.0	22.5	2.8	6.2	3.0
40~44歳	100.0	37.1	23.9	25.1	3.9	7.6	2.4
45~49歳	100.0	35.6	25.0	25.5	4.9	6.9	2.2
50~54歳	100.0	37.6	23.3	26.3	3.6	7.1	2.1
55~59歳	100.0	34.5	19.4	27.9	7.2	7.1	3.8
60~64歳	100.0	33.4	17.5	19.0	19.3	7.4	3.3
65~69歳	100.0	27.5	18.4	14.7	27.1	9.1	3.3
70~74歳	100.0	26.4	16.9	4.2	42.9	6.5	3.1
75~79歳	100.0	26.8	20.5	2.7	40.2	6.3	3.6
80~84歳	100.0	18.0	16.0	6.0	52.0	4.0	4.0
85歳以上	100.0	30.0	20.0	-	40.0	10.0	-

表12 現

総数
0~4歳
5~9歳
10~14歳
15~19歳
20~24歳
25~29歳
30~34歳
35~39歳
40~44歳
45~49歳
50~54歳
55~59歳
60~64歳
65~69歳
70~74歳
75~79歳
80~84歳
85歳以上

表12 現在の職業（つづき）

	女						
	総数	専門・管理 ・事務関係	販売・ サービス 関係	生産・運輸 関係	農業・林業 ・水産関係	その他	不詳
	人数						
総数	8,451	3,071	2,649	917	757	525	532
0～4歳	-	-	-	-	-	-	-
5～9歳	-	-	-	-	-	-	-
10～14歳	-	-	-	-	-	-	-
15～19歳	104	37	47	14	-	5	1
20～24歳	910	530	266	63	1	28	22
25～29歳	893	490	253	63	12	37	38
30～34歳	667	326	196	55	16	39	35
35～39歳	755	338	215	83	25	48	46
40～44歳	949	330	333	146	51	45	44
45～49歳	1,147	387	392	162	62	84	60
50～54歳	893	228	335	138	72	68	52
55～59歳	750	166	260	103	96	67	58
60～64歳	525	93	162	43	135	45	47
65～69歳	327	49	70	22	128	22	36
70～74歳	213	26	46	6	90	19	26
75～79歳	85	16	20	2	27	4	16
80～84歳	36	4	10	1	12	3	6
85歳以上	16	-	1	-	7	1	7
	割合（%）						
総数	100.0	36.3	31.3	10.9	9.0	6.2	6.3
0～4歳	-	-	-	-	-	-	-
5～9歳	-	-	-	-	-	-	-
10～14歳	-	-	-	-	-	-	-
15～19歳	100.0	35.6	45.2	13.5	-	4.8	1.0
20～24歳	100.0	58.2	29.2	6.9	0.1	3.1	2.4
25～29歳	100.0	54.9	28.3	7.1	1.3	4.1	4.3
30～34歳	100.0	48.9	29.4	8.2	2.4	5.8	5.2
35～39歳	100.0	44.8	28.5	11.0	3.3	6.4	6.1
40～44歳	100.0	34.8	35.1	15.4	5.4	4.7	4.6
45～49歳	100.0	33.7	34.2	14.1	5.4	7.3	5.2
50～54歳	100.0	25.5	37.5	15.5	8.1	7.6	5.8
55～59歳	100.0	22.1	34.7	13.7	12.8	8.9	7.7
60～64歳	100.0	17.7	30.9	8.2	25.7	8.6	9.0
65～69歳	100.0	15.0	21.4	6.7	39.1	6.7	11.0
70～74歳	100.0	12.2	21.6	2.8	42.3	8.9	12.2
75～79歳	100.0	18.8	23.5	2.4	31.8	4.7	18.8
80～84歳	100.0	11.1	27.8	2.8	33.3	8.3	16.7
85歳以上	100.0	-	6.3	-	43.8	6.3	43.8

表13 現在の居住地への移動の経緯

	男				女			
	総数	生まれてからずっと住んでいる	移ってきた	不詳	総数	生まれてからずっと住んでいる	移ってきた	不詳
人数								
総数	19,719	4,823	14,727	169	20,296	3,419	16,688	189
0~4歳	1,059	725	326	8	931	655	270	6
5~9歳	1,137	555	568	14	1,069	549	510	10
10~14歳	1,179	564	598	17	1,176	541	615	20
15~19歳	1,239	507	717	15	1,170	482	671	17
20~24歳	1,421	366	1,040	15	1,322	351	953	18
25~29歳	1,352	211	1,125	16	1,431	183	1,238	10
30~34歳	1,344	159	1,177	8	1,366	89	1,273	4
35~39歳	1,297	180	1,110	7	1,259	56	1,199	4
40~44歳	1,385	190	1,190	5	1,344	43	1,296	5
45~49歳	1,705	228	1,466	11	1,628	46	1,576	6
50~54歳	1,310	134	1,171	5	1,312	34	1,263	15
55~59歳	1,219	158	1,054	7	1,236	36	1,187	13
60~64歳	1,221	224	992	5	1,253	53	1,187	13
65~69歳	1,011	202	798	11	1,126	53	1,064	9
70~74歳	678	140	533	5	862	60	790	12
75~79歳	398	72	321	5	576	41	530	5
80~84歳	244	74	168	2	413	36	373	4
85歳以上	136	26	110	-	306	21	281	4
割合 (%)								
総数	100.0	24.4	74.7	0.9	100.0	16.9	82.2	0.9
0~4歳	100.0	68.5	30.7	0.8	100.0	70.3	29.0	0.6
5~9歳	100.0	48.8	49.9	1.2	100.0	51.3	47.7	0.9
10~14歳	100.0	47.8	50.7	1.4	100.0	46.0	52.3	1.7
15~19歳	100.0	40.9	57.9	1.2	100.0	41.1	57.4	1.5
20~24歳	100.0	25.8	73.2	1.1	100.0	26.5	72.1	1.4
25~29歳	100.0	15.6	83.3	1.2	100.0	12.8	86.5	0.7
30~34歳	100.0	11.8	87.6	0.6	100.0	6.5	93.1	0.3
35~39歳	100.0	13.8	85.5	0.5	100.0	4.4	95.3	0.3
40~44歳	100.0	13.7	85.9	0.4	100.0	3.2	96.5	0.4
45~49歳	100.0	13.3	86.0	0.6	100.0	2.8	96.8	0.4
50~54歳	100.0	10.3	89.4	0.4	100.0	2.6	96.2	1.1
55~59歳	100.0	13.0	86.4	0.6	100.0	2.9	96.1	1.1
60~64歳	100.0	18.3	81.3	0.4	100.0	4.3	94.8	1.0
65~69歳	100.0	20.0	79.0	1.1	100.0	4.7	94.5	0.8
70~74歳	100.0	20.7	78.6	0.7	100.0	6.9	91.7	1.4
75~79歳	100.0	18.1	80.7	1.3	100.0	7.1	92.1	0.9
80~84歳	100.0	30.3	68.9	0.8	100.0	8.7	90.3	1.0
85歳以上	100.0	19.1	80.9	-	100.0	6.9	91.8	1.3

表14 以前の住所

	男						
	総数	現在と同じ 区市町村	同じ都道府 県の他の区 市町村	他の都道府県	外国	県内不詳	不詳
	人数						
総数	14,727	5,908	4,416	3,187	89	14	1,113
0~4歳	326	114	85	105	2	-	20
5~9歳	568	224	183	123	3	1	34
10~14歳	598	245	165	146	5	-	37
15~19歳	717	308	183	181	4	1	40
20~24歳	1,040	373	319	274	5	1	68
25~29歳	1,125	414	328	315	6	-	62
30~34歳	1,177	453	343	309	6	2	64
35~39歳	1,110	435	334	238	11	2	90
40~44歳	1,190	468	378	242	8	-	94
45~49歳	1,466	621	424	286	5	1	129
50~54歳	1,171	478	366	236	4	-	87
55~59歳	1,054	453	334	187	6	2	72
60~64歳	992	441	293	179	6	1	72
65~69歳	798	342	240	133	4	2	77
70~74歳	533	207	170	94	7	-	55
75~79歳	321	135	100	54	4	-	28
80~84歳	168	67	56	27	1	-	17
85歳以上	110	38	44	17	2	-	9
	割合 (%)						
総数	100.0	40.1	30.0	21.6	0.6	0.1	7.6
0~4歳	100.0	35.0	26.1	32.2	0.6	-	6.1
5~9歳	100.0	39.4	32.2	21.7	0.5	0.2	6.0
10~14歳	100.0	41.0	27.6	24.4	0.8	-	6.2
15~19歳	100.0	43.0	25.5	25.2	0.6	0.1	5.6
20~24歳	100.0	35.9	30.7	26.3	0.5	0.1	6.5
25~29歳	100.0	36.8	29.2	28.0	0.5	-	5.5
30~34歳	100.0	38.5	29.1	26.3	0.5	0.2	5.4
35~39歳	100.0	39.2	30.1	21.4	1.0	0.2	8.1
40~44歳	100.0	39.3	31.8	20.3	0.7	-	7.9
45~49歳	100.0	42.4	28.9	19.5	0.3	0.1	8.8
50~54歳	100.0	40.8	31.3	20.2	0.3	-	7.4
55~59歳	100.0	43.0	31.7	17.7	0.6	0.2	6.8
60~64歳	100.0	44.5	29.5	18.0	0.6	0.1	7.3
65~69歳	100.0	42.9	30.1	16.7	0.5	0.3	9.6
70~74歳	100.0	38.8	31.9	17.6	1.3	-	10.3
75~79歳	100.0	42.1	31.2	16.8	1.2	-	8.7
80~84歳	100.0	39.9	33.3	16.1	0.6	-	10.1
85歳以上	100.0	34.5	40.0	15.5	1.8	-	8.2

表14 以前の住所（つづき）

表15

	女						
	総数	現在と同じ 区市町村	同じ都道府 県の他の区 市町村	他の都道府県	外国	県内不詳	不詳
人数							
総数	16,688	6,785	5,628	3,140	122	14	999
0～4歳	270	95	58	84	4	-	29
5～9歳	510	187	154	126	7	1	35
10～14歳	615	298	161	115	3	-	38
15～19歳	671	285	197	151	5	-	33
20～24歳	953	395	301	182	7	-	68
25～29歳	1,238	434	438	283	8	-	75
30～34歳	1,273	454	465	300	9	1	44
35～39歳	1,199	494	405	244	15	1	40
40～44歳	1,296	524	475	250	4	1	42
45～49歳	1,576	651	540	302	8	-	75
50～54歳	1,263	509	485	206	5	2	56
55～59歳	1,187	519	398	200	10	2	58
60～64歳	1,187	503	410	191	6	2	75
65～69歳	1,064	466	358	151	7	1	81
70～74歳	790	356	246	124	7	2	55
75～79歳	530	220	186	74	11	-	39
80～84歳	373	139	133	58	3	1	39
85歳以上	281	109	89	48	-	-	35
割合 (%)							
総数	100.0	40.7	33.7	18.8	0.7	0.1	6.0
0～4歳	100.0	35.2	21.5	31.1	1.5	-	10.7
5～9歳	100.0	36.7	30.2	24.7	1.4	0.2	6.9
10～14歳	100.0	48.5	26.2	18.7	0.5	-	6.2
15～19歳	100.0	42.5	29.4	22.5	0.7	-	4.9
20～24歳	100.0	41.4	31.6	19.1	0.7	-	7.1
25～29歳	100.0	35.1	35.4	22.9	0.6	-	6.1
30～34歳	100.0	35.7	36.5	23.6	0.7	0.1	3.5
35～39歳	100.0	41.2	33.8	20.4	1.3	0.1	3.3
40～44歳	100.0	40.4	36.7	19.3	0.3	0.1	3.2
45～49歳	100.0	41.3	34.3	19.2	0.5	-	4.8
50～54歳	100.0	40.3	38.4	16.3	0.4	0.2	4.4
55～59歳	100.0	43.7	33.5	16.8	0.8	0.2	4.9
60～64歳	100.0	42.4	34.5	16.1	0.5	0.2	6.3
65～69歳	100.0	43.8	33.6	14.2	0.7	0.1	7.6
70～74歳	100.0	45.1	31.1	15.7	0.9	0.3	7.0
75～79歳	100.0	41.5	35.1	14.0	2.1	-	7.4
80～84歳	100.0	37.3	35.7	15.5	0.8	0.3	10.5
85歳以上	100.0	38.8	31.7	17.1	-	-	12.5

総数
0～4歳
5～9歳
10～14歳
15～19歳
20～24歳
25～29歳
30～34歳
35～39歳
40～44歳
45～49歳
50～54歳
55～59歳
60～64歳
65～69歳
70～74歳
75～79歳
80～84歳
85歳
総数
0～4歳
5～9歳
10～14歳
15～19歳
20～24歳
25～29歳
30～34歳
35～39歳
40～44歳
45～49歳
50～54歳
55～59歳
60～64歳
65～69歳
70～74歳
75～79歳
80～84歳
85歳

表15 以前の居住地の地域ブロック

	男												
	総数	北海道	東北	北関東	東京圏	中部・北陸	名古屋圏	近畿圏	中国	四国	九州・沖縄	外国	不詳
	人数												
総数	14,727	622	1,200	655	4,228	816	1,189	2,124	680	503	1,288	89	1,333
0~4歳	326	8	25	15	104	24	24	39	11	19	30	2	25
5~9歳	568	17	52	35	149	23	47	96	20	27	60	3	39
10~14歳	598	25	53	23	162	38	38	78	39	31	60	5	46
15~19歳	717	41	72	27	205	39	48	93	33	30	78	4	47
20~24歳	1,040	60	61	48	324	42	93	150	51	42	84	5	80
25~29歳	1,125	58	67	59	315	61	125	173	43	27	111	6	80
30~34歳	1,177	53	89	60	355	63	95	198	39	43	95	6	81
35~39歳	1,110	34	91	64	313	54	83	169	51	44	91	11	105
40~44歳	1,190	41	110	62	342	64	90	145	57	51	115	8	105
45~49歳	1,466	57	134	61	443	80	100	204	71	43	124	5	144
50~54歳	1,171	41	93	47	373	71	89	164	60	37	94	4	98
55~59歳	1,054	43	88	48	313	69	95	157	56	24	68	6	87
60~64歳	992	51	79	36	278	55	87	161	42	17	88	6	92
65~69歳	798	30	73	21	206	44	60	120	49	21	76	4	94
70~74歳	533	30	41	20	125	31	41	71	26	18	51	7	72
75~79歳	321	12	38	9	92	22	28	36	10	14	21	4	35
80~84歳	168	5	15	8	44	14	15	22	6	2	14	1	22
85歳以上	110	4	8	2	24	9	11	14	9	4	12	2	11
	割合 (%)												
総数	100.0	4.2	8.1	4.4	28.7	5.5	8.1	14.4	4.6	3.4	8.7	0.6	9.1
0~4歳	100.0	2.5	7.7	4.6	31.9	7.4	7.4	12.0	3.4	5.8	9.2	0.6	7.7
5~9歳	100.0	3.0	9.2	6.2	26.2	4.0	8.3	16.9	3.5	4.8	10.6	0.5	6.9
10~14歳	100.0	4.2	8.9	3.8	27.1	6.4	6.4	13.0	6.5	5.2	10.0	0.8	7.7
15~19歳	100.0	5.7	10.0	3.8	28.6	5.4	6.7	13.0	4.6	4.2	10.9	0.6	6.6
20~24歳	100.0	5.8	5.9	4.6	31.2	4.0	8.9	14.4	4.9	4.0	8.1	0.5	7.7
25~29歳	100.0	5.2	6.0	5.2	28.0	5.4	11.1	15.4	3.8	2.4	9.9	0.5	7.1
30~34歳	100.0	4.5	7.6	5.1	30.2	5.4	8.1	16.8	3.3	3.7	8.1	0.5	6.9
35~39歳	100.0	3.1	8.2	5.8	28.2	4.9	7.5	15.2	4.6	4.0	8.2	1.0	9.5
40~44歳	100.0	3.4	9.2	5.2	28.7	5.4	7.6	12.2	4.8	4.3	9.7	0.7	8.8
45~49歳	100.0	3.9	9.1	4.2	30.2	5.5	6.8	13.9	4.8	2.9	8.5	0.3	9.8
50~54歳	100.0	3.5	7.9	4.0	31.9	6.1	7.6	14.0	5.1	3.2	8.0	0.3	8.4
55~59歳	100.0	4.1	8.3	4.6	29.7	6.5	9.0	14.9	5.3	2.3	6.5	0.6	8.3
60~64歳	100.0	5.1	8.0	3.6	28.0	5.5	8.8	16.2	4.2	1.7	8.9	0.6	9.3
65~69歳	100.0	3.8	9.1	2.6	25.8	5.5	7.5	15.0	6.1	2.6	9.5	0.5	11.8
70~74歳	100.0	5.6	7.7	3.8	23.5	5.8	7.7	13.3	4.9	3.4	9.6	1.3	13.5
75~79歳	100.0	3.7	11.8	2.8	28.7	6.9	8.7	11.2	3.1	4.4	6.5	1.2	10.9
80~84歳	100.0	3.0	8.9	4.8	26.2	8.3	8.9	13.1	3.6	1.2	8.3	0.6	13.1
85歳以上	100.0	3.6	7.3	1.8	21.8	8.2	10.0	12.7	8.2	3.6	10.9	1.8	10.0

表15 以前の居住地の地域ブロック (つづき)

	女												
	総数	北海道	東北	北関東	東京圏	中部・北陸	名古屋圏	近畿圏	中国	四国	九州・沖縄	外国	不詳
	人数												
総数	16,688	698	1,595	820	4,451	1,021	1,251	2,446	841	549	1,605	122	1,289
0~4歳	270	11	23	22	61	15	17	24	16	22	21	4	34
5~9歳	510	16	47	26	156	28	37	74	19	12	48	7	40
10~14歳	615	30	71	31	158	38	42	70	39	25	62	3	46
15~19歳	671	32	51	26	200	42	49	93	36	27	64	5	46
20~24歳	953	42	72	48	303	46	65	156	35	23	72	7	84
25~29歳	1,238	60	85	60	378	67	83	207	48	45	103	8	94
30~34歳	1,273	55	102	78	358	61	105	215	54	55	121	9	60
35~39歳	1,199	48	130	58	307	80	75	175	78	47	129	15	57
40~44歳	1,296	57	141	72	362	86	113	166	57	49	126	4	63
45~49歳	1,576	70	144	83	451	100	108	245	81	52	134	8	100
50~54歳	1,263	51	113	62	389	67	103	180	71	31	116	5	75
55~59歳	1,187	50	123	53	319	73	98	191	48	28	117	10	77
60~64歳	1,187	40	134	47	283	85	98	171	62	33	124	6	104
65~69歳	1,064	36	106	47	237	80	76	160	62	33	114	7	106
70~74歳	790	35	117	37	159	48	68	91	57	22	80	7	69
75~79歳	530	22	57	28	107	32	46	74	30	17	56	11	50
80~84歳	373	11	30	17	89	23	32	56	11	13	42	3	46
85歳以上	281	9	30	8	51	23	15	39	17	7	39	-	43
	割合 (%)												
総数	100.0	4.2	9.6	4.9	26.7	6.1	7.5	14.7	5.0	3.3	9.6	0.7	7.7
0~4歳	100.0	4.1	8.5	8.1	22.6	5.6	6.3	8.9	5.9	8.1	7.8	1.5	12.6
5~9歳	100.0	3.1	9.2	5.1	30.6	5.5	7.3	14.5	3.7	2.4	9.4	1.4	7.8
10~14歳	100.0	4.9	11.5	5.0	25.7	6.2	6.8	11.4	6.3	4.1	10.1	0.5	7.5
15~19歳	100.0	4.8	7.6	3.9	29.8	6.3	7.3	13.9	5.4	4.0	9.5	0.7	6.9
20~24歳	100.0	4.4	7.6	5.0	31.8	4.8	6.8	16.4	3.7	2.4	7.6	0.7	8.8
25~29歳	100.0	4.8	6.9	4.8	30.5	5.4	6.7	16.7	3.9	3.6	8.3	0.6	7.6
30~34歳	100.0	4.3	8.0	6.1	28.1	4.8	8.2	16.9	4.2	4.3	9.5	0.7	4.7
35~39歳	100.0	4.0	10.8	4.8	25.6	6.7	6.3	14.6	6.5	3.9	10.8	1.3	4.8
40~44歳	100.0	4.4	10.9	5.6	27.9	6.6	8.7	12.8	4.4	3.8	9.7	0.3	4.9
45~49歳	100.0	4.4	9.1	5.3	28.6	6.3	6.9	15.5	5.1	3.3	8.5	0.5	6.3
50~54歳	100.0	4.0	8.9	4.9	30.8	5.3	8.2	14.3	5.6	2.5	9.2	0.4	5.9
55~59歳	100.0	4.2	10.4	4.5	26.9	6.1	8.3	16.1	4.0	2.4	9.9	0.8	6.5
60~64歳	100.0	3.4	11.3	4.0	23.8	7.2	8.3	14.4	5.2	2.8	10.4	0.5	8.8
65~69歳	100.0	3.4	10.0	4.4	22.3	7.5	7.1	15.0	5.8	3.1	10.7	0.7	10.0
70~74歳	100.0	4.4	14.8	4.7	20.1	6.1	8.6	11.5	7.2	2.8	10.1	0.9	8.7
75~79歳	100.0	4.2	10.8	5.3	20.2	6.0	8.7	14.0	5.7	3.2	10.6	2.1	9.4
80~84歳	100.0	2.9	8.0	4.6	23.9	6.2	8.6	15.0	2.9	3.5	11.3	0.8	12.3
85歳以上	100.0	3.2	10.7	2.8	18.1	8.2	5.3	13.9	6.0	2.5	13.9	-	15.3

表16 現在の居住地に来た理由 (15区分)

	男																
	総数	入学・進学	就職	転職	転勤	家業継承	定年退職	住宅事情	生活環境上の理由	通勤・通学の便	親と同居・近居	子と同居・近居	親や配偶者の移動に伴って	結婚	離婚	その他	不詳
総数	14,727	194	585	456	1,117	102	118	3,606	613	359	490	94	3,421	1,581	42	504	1,445
0~4歳	326	-	-	-	-	-	-	-	-	-	-	-	295	14	-	3	14
5~9歳	568	2	-	-	-	-	-	-	-	-	-	-	528	7	-	3	28
10~14歳	598	8	1	1	-	-	-	1	-	-	-	-	542	6	-	8	31
15~19歳	717	49	41	3	4	-	-	20	9	7	9	-	527	11	-	7	30
20~24歳	1,040	77	120	10	39	1	-	32	21	71	16	-	504	59	-	26	64
25~29歳	1,125	12	130	38	119	5	-	112	37	53	21	-	277	222	-	28	71
30~34歳	1,177	6	37	55	195	6	-	194	49	39	52	1	164	251	5	39	84
35~39歳	1,110	6	26	39	142	5	-	288	51	30	64	2	117	174	8	48	110
40~44歳	1,190	6	29	53	135	8	1	390	64	24	86	1	83	136	7	39	128
45~49歳	1,466	10	36	58	154	15	1	549	73	36	82	4	94	129	3	55	167
50~54歳	1,171	5	36	47	91	10	2	469	66	34	48	2	60	117	10	51	123
55~59歳	1,054	1	27	42	66	5	7	478	50	18	31	3	50	111	2	51	112
60~64歳	992	4	25	37	77	14	19	373	62	18	30	4	53	115	3	46	112
65~69歳	798	2	28	27	34	15	31	292	52	14	24	18	24	88	-	30	119
70~74歳	533	2	15	16	31	5	20	179	22	8	10	23	23	67	2	22	88
75~79歳	321	-	12	14	11	7	19	103	20	3	4	13	17	30	-	18	50
80~84歳	168	-	9	10	1	1	5	53	14	1	2	8	10	17	-	9	28
85歳以上	110	-	2	2	3	3	10	26	9	-	-	10	8	17	-	7	13
		割合 (%)															
総数	100.0	1.3	4.0	3.1	7.6	0.7	0.8	24.5	4.2	2.4	3.3	0.6	23.2	10.7	0.3	3.4	9.8
0~4歳	100.0	-	-	-	-	-	-	-	-	-	-	-	90.5	4.3	-	0.9	4.3
5~9歳	100.0	0.4	-	-	-	-	-	-	-	-	-	-	93.0	1.2	-	0.5	4.9
10~14歳	100.0	1.3	0.2	0.2	-	-	-	0.2	-	-	-	-	90.6	1.0	-	1.3	5.2
15~19歳	100.0	6.8	5.7	0.4	0.6	-	-	2.8	1.3	1.0	1.3	-	73.5	1.5	-	1.0	4.2
20~24歳	100.0	7.4	11.5	1.0	3.8	0.1	-	3.1	2.0	6.8	1.5	-	48.5	5.7	-	2.5	6.2
25~29歳	100.0	1.1	11.6	3.4	10.6	0.4	-	10.0	3.3	4.7	1.9	-	24.6	19.7	-	2.5	6.3
30~34歳	100.0	0.5	3.1	4.7	16.6	0.5	-	16.5	4.2	3.3	4.4	0.1	13.9	21.3	0.4	3.3	7.1
35~39歳	100.0	0.5	2.3	3.5	12.8	0.5	-	25.9	4.6	2.7	5.8	0.2	10.5	15.7	0.7	4.3	9.9
40~44歳	100.0	0.5	2.4	4.5	11.3	0.7	0.1	32.8	5.4	2.0	7.2	0.1	7.0	11.4	0.6	3.3	10.8
45~49歳	100.0	0.7	2.5	4.0	10.5	1.0	0.1	37.4	5.0	2.5	5.6	0.3	6.4	8.8	0.2	3.8	11.4
50~54歳	100.0	0.4	3.1	4.0	7.8	0.9	0.2	40.1	5.6	2.9	4.1	0.2	5.1	10.0	0.9	4.4	10.5
55~59歳	100.0	0.1	2.6	4.0	6.3	0.5	0.7	45.4	4.7	1.7	2.9	0.3	4.7	10.5	0.2	4.8	10.6
60~64歳	100.0	0.4	2.5	3.7	7.8	1.4	1.9	37.6	6.3	1.8	3.0	0.4	5.3	11.6	0.3	4.6	11.3
65~69歳	100.0	0.3	3.5	3.4	4.3	1.9	3.9	36.6	6.5	1.8	3.0	2.3	3.0	11.0	-	3.8	14.9
70~74歳	100.0	0.4	2.8	3.0	5.8	0.9	3.8	33.6	4.1	1.5	1.9	4.3	4.3	12.6	0.4	4.1	16.5
75~79歳	100.0	-	3.7	4.4	3.4	2.2	5.9	32.1	6.2	0.9	1.2	4.0	5.3	9.3	-	5.6	15.6
80~84歳	100.0	-	5.4	6.0	0.6	0.6	3.0	31.5	8.3	0.6	1.2	4.8	6.0	10.1	-	5.4	16.7
85歳以上	100.0	-	1.8	1.8	2.7	2.7	9.1	23.6	8.2	-	-	9.1	7.3	15.5	-	6.4	11.8

表16 現在の居住地に来た理由（15区分）（つづき）

	女																
	総数	入学・進学	就職	転職	転勤	家業継承	定年退職	住宅事情	生活環境上の理由	通勤・通学の便	親と同居・近居	子と同居・近居	親や配偶者の移動に伴って	結婚	離婚	その他	不詳
	人数																
総数	16,688	152	211	100	85	33	51	1,037	325	122	243	222	8,209	4,402	131	313	1,052
0~4歳	270	-	-	-	-	-	-	-	-	-	-	-	231	14	-	1	24
5~9歳	510	6	-	-	-	-	-	-	-	-	-	-	460	11	-	6	27
10~14歳	615	8	-	-	-	-	-	3	-	-	-	-	573	3	-	3	25
15~19歳	671	56	15	-	-	-	-	20	4	6	7	-	516	8	1	6	32
20~24歳	953	55	53	8	4	-	1	20	18	27	8	-	568	103	2	20	66
25~29歳	1,238	6	32	15	9	1	-	23	30	17	23	1	551	424	12	24	70
30~34歳	1,273	4	10	15	4	1	-	39	17	17	29	1	619	433	17	23	44
35~39歳	1,199	4	8	6	1	5	-	44	16	5	36	-	645	369	11	12	37
40~44歳	1,296	2	13	5	9	-	-	58	32	10	25	-	619	425	24	15	59
45~49歳	1,576	1	14	7	5	3	1	91	35	10	41	3	802	441	25	18	79
50~54歳	1,263	2	9	9	9	1	-	82	26	4	13	3	628	368	19	25	65
55~59歳	1,187	1	11	11	4	5	3	113	19	8	13	10	546	349	8	20	66
60~64歳	1,187	2	8	4	14	5	7	113	23	6	15	14	492	378	5	27	74
65~69歳	1,064	1	6	4	12	4	10	130	25	3	6	24	354	363	1	31	90
70~74歳	790	1	10	9	6	1	12	102	22	2	6	42	220	260	1	22	74
75~79歳	530	1	7	3	3	3	7	63	18	1	5	39	128	167	1	25	59
80~84歳	373	1	3	-	1	2	4	58	21	1	5	50	71	114	1	13	28
85歳以上	281	-	5	3	-	1	3	28	10	-	1	32	59	99	-	7	33
	割合 (%)																
総数	100.0	0.9	1.3	0.6	0.5	0.2	0.3	6.2	1.9	0.7	1.5	1.3	49.2	26.4	0.8	1.9	6.3
0~4歳	100.0	-	-	-	-	-	-	-	-	-	-	-	85.6	5.2	-	0.4	8.9
5~9歳	100.0	1.2	-	-	-	-	-	-	-	-	-	-	90.2	2.2	-	1.2	5.3
10~14歳	100.0	1.3	-	-	-	-	-	0.5	-	-	-	-	93.2	0.5	-	0.5	4.1
15~19歳	100.0	8.3	2.2	-	-	-	-	3.0	0.6	0.9	1.0	-	76.9	1.2	0.1	0.9	4.8
20~24歳	100.0	5.8	5.6	0.8	0.4	-	0.1	2.1	1.9	2.8	0.8	-	59.6	10.8	0.2	2.1	6.9
25~29歳	100.0	0.5	2.6	1.2	0.7	0.1	-	1.9	2.4	1.4	1.9	0.1	44.5	34.2	1.0	1.9	5.7
30~34歳	100.0	0.3	0.8	1.2	0.3	0.1	-	3.1	1.3	1.3	2.3	0.1	48.6	34.0	1.3	1.8	3.5
35~39歳	100.0	0.3	0.7	0.5	0.1	0.4	-	3.7	1.3	0.4	3.0	-	53.8	30.8	0.9	1.0	3.1
40~44歳	100.0	0.2	1.0	0.4	0.7	-	-	4.5	2.5	0.8	1.9	-	47.8	32.8	1.9	1.2	4.6
45~49歳	100.0	0.1	0.9	0.4	0.3	0.2	0.1	5.8	2.2	0.6	2.6	0.2	50.9	28.0	1.6	1.1	5.0
50~54歳	100.0	0.2	0.7	0.7	0.7	0.1	-	6.5	2.1	0.3	1.0	0.2	49.7	29.1	1.5	2.0	5.1
55~59歳	100.0	0.1	0.9	0.9	0.3	0.4	0.3	9.5	1.6	0.7	1.1	0.8	46.0	29.4	0.7	1.7	5.6
60~64歳	100.0	0.2	0.7	0.3	1.2	0.4	0.6	9.5	1.9	0.5	1.3	1.2	41.4	31.8	0.4	2.3	6.2
65~69歳	100.0	0.1	0.6	0.4	1.1	0.4	0.9	12.2	2.3	0.3	0.6	2.3	33.3	34.1	0.1	2.9	8.5
70~74歳	100.0	0.1	1.3	1.1	0.8	0.1	1.5	12.9	2.8	0.3	0.8	5.3	27.8	32.9	0.1	2.8	9.4
75~79歳	100.0	0.2	1.3	0.6	0.6	0.6	1.3	11.9	3.4	0.2	0.9	7.4	24.2	31.5	0.2	4.7	11.1
80~84歳	100.0	0.3	0.8	-	0.3	0.5	1.1	15.5	5.6	0.3	1.3	13.4	19.0	30.6	0.3	3.5	7.5
85歳以上	100.0	-	1.8	1.1	-	0.4	1.1	10.0	3.6	-	0.4	11.4	21.0	35.2	-	2.5	11.7

表17 現在の居住地にきた理由（7区分）

	男								
	総数	入学・進学	職業上の理由	住宅を主とする理由	親や子との同居・近居	親や配偶者の移動に伴って	結婚・離婚	その他	不詳
	人数								
総数	14,727	193	2,370	4,565	572	3,417	1,620	503	1,487
0～4歳	326	-	-	-	-	294	14	3	15
5～9歳	568	2	-	-	-	528	7	3	28
10～14歳	598	7	2	1	-	540	6	8	34
15～19歳	717	49	48	34	9	527	11	7	32
20～24歳	1,040	77	169	123	13	504	59	26	69
25～29歳	1,125	12	292	200	20	277	222	28	74
30～34歳	1,177	6	292	281	52	164	256	38	88
35～39歳	1,110	6	212	368	66	117	181	48	112
40～44歳	1,190	6	225	478	87	83	143	39	129
45～49歳	1,466	10	263	658	84	94	132	55	170
50～54歳	1,171	5	186	569	50	60	127	51	123
55～59歳	1,054	1	146	543	34	50	113	51	116
60～64歳	992	4	171	452	33	53	118	46	115
65～69歳	798	2	135	358	40	24	88	30	121
70～74歳	533	2	85	209	33	23	67	22	92
75～79歳	321	-	63	125	16	17	30	18	52
80～84歳	168	-	26	68	9	9	17	9	30
85歳以上	110	-	20	35	10	8	17	7	13
	割合 (%)								
総数	100.0	1.3	16.1	31.0	3.9	23.2	11.0	3.4	10.1
0～4歳	100.0	-	-	-	-	90.2	4.3	0.9	4.6
5～9歳	100.0	0.4	-	-	-	93.0	1.2	0.5	4.9
10～14歳	100.0	1.2	0.3	0.2	-	90.3	1.0	1.3	5.7
15～19歳	100.0	6.8	6.7	4.7	1.3	73.5	1.5	1.0	4.5
20～24歳	100.0	7.4	16.3	11.8	1.3	48.5	5.7	2.5	6.6
25～29歳	100.0	1.1	26.0	17.8	1.8	24.6	19.7	2.5	6.6
30～34歳	100.0	0.5	24.8	23.9	4.4	13.9	21.8	3.2	7.5
35～39歳	100.0	0.5	19.1	33.2	5.9	10.5	16.3	4.3	10.1
40～44歳	100.0	0.5	18.9	40.2	7.3	7.0	12.0	3.3	10.8
45～49歳	100.0	0.7	17.9	44.9	5.7	6.4	9.0	3.8	11.6
50～54歳	100.0	0.4	15.9	48.6	4.3	5.1	10.8	4.4	10.5
55～59歳	100.0	0.1	13.9	51.5	3.2	4.7	10.7	4.8	11.0
60～64歳	100.0	0.4	17.2	45.6	3.3	5.3	11.9	4.6	11.6
65～69歳	100.0	0.3	16.9	44.9	5.0	3.0	11.0	3.8	15.2
70～74歳	100.0	0.4	15.9	39.2	6.2	4.3	12.6	4.1	17.3
75～79歳	100.0	-	19.6	38.9	5.0	5.3	9.3	5.6	16.2
80～84歳	100.0	-	15.5	40.5	5.4	5.4	10.1	5.4	17.9
85歳以上	100.0	-	18.2	31.8	9.1	7.3	15.5	6.4	11.8

表17 現在の居住地にきた理由（7区分）（つづき）

	女								
	総数	入学・進学	職業上の理由	住宅を主とする理由	親や子との同居・近居	親や配偶者の移動に伴って	結婚・離婚	その他	不詳
	人数								
総数	16,688	152	478	1,472	455	8,204	4,513	309	1,105
0～4歳	270	-	-	-	-	231	14	1	24
5～9歳	510	6	-	-	-	458	11	6	29
10～14歳	615	8	-	3	-	571	3	3	27
15～19歳	671	56	15	30	5	516	9	5	35
20～24歳	953	55	66	62	6	568	105	20	71
25～29歳	1,238	6	56	69	23	551	435	24	74
30～34歳	1,273	4	30	73	30	619	449	23	45
35～39歳	1,199	4	19	65	34	645	378	12	42
40～44歳	1,296	2	27	100	25	618	448	15	61
45～49歳	1,576	1	30	135	44	802	466	18	80
50～54歳	1,263	2	28	111	16	628	384	25	69
55～59歳	1,187	1	34	140	23	546	356	20	67
60～64歳	1,187	2	38	142	28	492	381	26	78
65～69歳	1,064	1	36	155	30	354	361	30	97
70～74歳	790	1	38	126	47	220	260	21	77
75～79歳	530	1	23	80	44	128	166	25	63
80～84歳	373	1	10	80	55	71	113	13	30
85歳以上	281	-	12	38	33	59	99	7	33
	割合 (%)								
総数	100.0	0.9	2.9	8.8	2.7	49.2	27.0	1.9	6.6
0～4歳	100.0	-	-	-	-	85.6	5.2	0.4	8.9
5～9歳	100.0	1.2	-	-	-	89.8	2.2	1.2	5.7
10～14歳	100.0	1.3	-	0.5	-	92.8	0.5	0.5	4.4
15～19歳	100.0	8.3	2.2	4.5	0.7	76.9	1.3	0.7	5.2
20～24歳	100.0	5.8	6.9	6.5	0.6	59.6	11.0	2.1	7.5
25～29歳	100.0	0.5	4.5	5.6	1.9	44.5	35.1	1.9	6.0
30～34歳	100.0	0.3	2.4	5.7	2.4	48.6	35.3	1.8	3.5
35～39歳	100.0	0.3	1.6	5.4	2.8	53.8	31.5	1.0	3.5
40～44歳	100.0	0.2	2.1	7.7	1.9	47.7	34.6	1.2	4.7
45～49歳	100.0	0.1	1.9	8.6	2.8	50.9	29.6	1.1	5.1
50～54歳	100.0	0.2	2.2	8.8	1.3	49.7	30.4	2.0	5.5
55～59歳	100.0	0.1	2.9	11.8	1.9	46.0	30.0	1.7	5.6
60～64歳	100.0	0.2	3.2	12.0	2.4	41.4	32.1	2.2	6.6
65～69歳	100.0	0.1	3.4	14.6	2.8	33.3	33.9	2.8	9.1
70～74歳	100.0	0.1	4.8	15.9	5.9	27.8	32.9	2.7	9.7
75～79歳	100.0	0.2	4.3	15.1	8.3	24.2	31.3	4.7	11.9
80～84歳	100.0	0.3	2.7	21.4	14.7	19.0	30.3	3.5	8.0
85歳以上	100.0	-	4.3	13.5	11.7	21.0	35.2	2.5	11.7

表18 生まれた場所

	男							
	総数	現在と 同じ住所	現在と 同じ区市 町村	同じ都道 府県の 他の区市 町村	他の都道 府県	外国	県内不詳	不詳
	人数							
総数	19,719	5,988	3,923	3,981	5,407	160	26	234
0~4歳	1,059	787	93	74	97	1	-	7
5~9歳	1,137	601	208	184	125	2	2	15
10~14歳	1,179	614	228	171	149	4	1	12
15~19歳	1,239	557	246	184	229	4	3	16
20~24歳	1,421	451	283	293	375	6	3	10
25~29歳	1,352	274	291	298	470	6	3	10
30~34歳	1,344	233	266	322	499	7	3	14
35~39歳	1,297	293	255	322	413	4	-	10
40~44歳	1,385	319	269	316	465	3	-	13
45~49歳	1,705	366	379	382	549	6	1	22
50~54歳	1,310	204	256	307	492	31	3	17
55~59歳	1,219	208	270	272	438	19	2	10
60~64歳	1,221	281	279	259	369	18	1	14
65~69歳	1,011	260	225	199	284	22	2	19
70~74歳	678	187	131	160	181	12	-	7
75~79歳	398	97	88	88	110	6	1	8
80~84歳	244	86	47	49	55	2	-	5
85歳以上	136	33	34	35	32	1	-	1
	割合 (%)							
総数	100.0	30.4	19.9	20.2	27.4	0.8	0.1	1.2
0~4歳	100.0	74.3	8.8	7.0	9.2	0.1	-	0.7
5~9歳	100.0	52.9	18.3	16.2	11.0	0.2	0.2	1.3
10~14歳	100.0	52.1	19.3	14.5	12.6	0.3	0.1	1.0
15~19歳	100.0	45.0	19.9	14.9	18.5	0.3	0.2	1.3
20~24歳	100.0	31.7	19.9	20.6	26.4	0.4	0.2	0.7
25~29歳	100.0	20.3	21.5	22.0	34.8	0.4	0.2	0.7
30~34歳	100.0	17.3	19.8	24.0	37.1	0.5	0.2	1.0
35~39歳	100.0	22.6	19.7	24.8	31.8	0.3	-	0.8
40~44歳	100.0	23.0	19.4	22.8	33.6	0.2	-	0.9
45~49歳	100.0	21.5	22.2	22.4	32.2	0.4	0.1	1.3
50~54歳	100.0	15.6	19.5	23.4	37.6	2.4	0.2	1.3
55~59歳	100.0	17.1	22.1	22.3	35.9	1.6	0.2	0.8
60~64歳	100.0	23.0	22.9	21.2	30.2	1.5	0.1	1.1
65~69歳	100.0	25.7	22.3	19.7	28.1	2.2	0.2	1.9
70~74歳	100.0	27.6	19.3	23.6	26.7	1.8	-	1.0
75~79歳	100.0	24.4	22.1	22.1	27.6	1.5	0.3	2.0
80~84歳	100.0	35.2	19.3	20.1	22.5	0.8	-	2.0
85歳以上	100.0	24.3	25.0	25.7	23.5	0.7	-	0.7

表18 生まれた場所 (つづき)

	女							不詳
	総数	現在と 同じ住所	現在と 同じ区市 町村	同じ都道 府県の 他の区市 町村	他の都道 府県	外国	県内不詳	
	人数							
総数	20,296	4,012	4,878	5,381	5,384	188	30	423
0~4歳	931	717	79	60	70	2	-	3
5~9歳	1,069	593	176	152	132	3	1	12
10~14歳	1,176	580	273	173	132	5	1	12
15~19歳	1,170	538	229	203	187	3	-	10
20~24歳	1,322	431	293	300	277	6	2	13
25~29歳	1,431	255	316	400	440	10	-	10
30~34歳	1,366	129	308	427	470	14	2	16
35~39歳	1,259	94	311	434	399	10	1	10
40~44歳	1,344	78	342	437	454	4	-	29
45~49歳	1,628	79	389	505	601	4	6	44
50~54歳	1,312	46	339	423	442	35	3	24
55~59歳	1,236	44	329	390	419	21	-	33
60~64歳	1,253	61	341	387	394	22	4	44
65~69歳	1,126	74	334	334	318	22	2	42
70~74歳	862	72	283	247	205	12	5	38
75~79歳	576	50	186	170	141	7	1	21
80~84歳	413	41	119	124	110	4	1	14
85歳以上	306	28	107	86	77	2	-	6
	割合 (%)							
総数	100.0	19.8	24.0	26.5	26.5	0.9	0.1	2.1
0~4歳	100.0	77.0	8.5	6.4	7.5	0.2	-	0.3
5~9歳	100.0	55.5	16.5	14.2	12.3	0.3	0.1	1.1
10~14歳	100.0	49.3	23.2	14.7	11.2	0.4	0.1	1.0
15~19歳	100.0	46.0	19.6	17.4	16.0	0.3	-	0.9
20~24歳	100.0	32.6	22.2	22.7	21.0	0.5	0.2	1.0
25~29歳	100.0	17.8	22.1	28.0	30.7	0.7	-	0.7
30~34歳	100.0	9.4	22.5	31.3	34.4	1.0	0.1	1.2
35~39歳	100.0	7.5	24.7	34.5	31.7	0.8	0.1	0.8
40~44歳	100.0	5.8	25.4	32.5	33.8	0.3	-	2.2
45~49歳	100.0	4.9	23.9	31.0	36.9	0.2	0.4	2.7
50~54歳	100.0	3.5	25.8	32.2	33.7	2.7	0.2	1.8
55~59歳	100.0	3.6	26.6	31.6	33.9	1.7	-	2.7
60~64歳	100.0	4.9	27.2	30.9	31.4	1.8	0.3	3.5
65~69歳	100.0	6.6	29.7	29.7	28.2	2.0	0.2	3.7
70~74歳	100.0	8.4	32.8	28.7	23.8	1.4	0.6	4.4
75~79歳	100.0	8.7	32.3	29.5	24.5	1.2	0.2	3.6
80~84歳	100.0	9.9	28.8	30.0	26.6	1.0	0.2	3.4
85歳以上	100.0	9.2	35.0	28.1	25.2	0.7	-	2.0

表19 出生地の地域ブロック

	男												
	総数	北海道	東北	北関東	東京圏	中部・北陸	名古屋圏	近畿圏	中国	四国	九州・沖縄	外国	不詳
	人数												
総数	19,719	942	2,516	1,275	4,086	1,467	1,550	2,719	1,153	891	2,559	160	401
0~4歳	1,059	44	108	70	305	64	74	181	33	52	116	1	11
5~9歳	1,137	30	124	81	274	71	95	185	63	48	145	2	19
10~14歳	1,179	57	130	78	282	79	96	159	84	57	138	4	15
15~19歳	1,239	58	154	76	308	71	98	179	60	52	159	4	20
20~24歳	1,421	80	123	80	406	78	127	215	76	56	155	6	19
25~29歳	1,352	67	128	78	332	92	119	225	68	43	176	6	18
30~34歳	1,344	70	154	83	295	101	103	207	68	60	170	7	26
35~39歳	1,297	56	182	99	261	93	92	173	76	74	174	4	13
40~44歳	1,385	70	228	107	230	81	82	135	98	79	250	3	22
45~49歳	1,705	92	252	113	298	147	115	209	106	79	245	6	43
50~54歳	1,310	62	193	78	225	100	110	159	94	64	159	31	35
55~59歳	1,219	63	176	90	197	103	101	169	76	56	147	19	22
60~64歳	1,221	57	177	65	229	106	100	166	56	47	176	18	24
65~69歳	1,011	43	148	57	145	105	84	135	73	40	126	22	33
70~74歳	678	42	85	44	105	58	61	87	48	30	91	12	15
75~79歳	398	19	71	26	64	46	32	38	18	23	42	6	13
80~84歳	244	8	27	25	35	33	22	29	16	11	27	2	9
85歳以上	136	4	19	6	20	14	10	14	17	6	24	1	1
	割合 (%)												
総数	100.0	4.8	12.8	6.5	20.7	7.4	7.9	13.8	5.8	4.5	13.0	0.8	2.0
0~4歳	100.0	4.2	10.2	6.6	28.8	6.0	7.0	17.1	3.1	4.9	11.0	0.1	1.0
5~9歳	100.0	2.6	10.9	7.1	24.1	6.2	8.4	16.3	5.5	4.2	12.8	0.2	1.7
10~14歳	100.0	4.8	11.0	6.6	23.9	6.7	8.1	13.5	7.1	4.8	11.7	0.3	1.3
15~19歳	100.0	4.7	12.4	6.1	24.9	5.7	7.9	14.4	4.8	4.2	12.8	0.3	1.6
20~24歳	100.0	5.6	8.7	5.6	28.6	5.5	8.9	15.1	5.3	3.9	10.9	0.4	1.3
25~29歳	100.0	5.0	9.5	5.8	24.6	6.8	8.8	16.6	5.0	3.2	13.0	0.4	1.3
30~34歳	100.0	5.2	11.5	6.2	21.9	7.5	7.7	15.4	5.1	4.5	12.6	0.5	1.9
35~39歳	100.0	4.3	14.0	7.6	20.1	7.2	7.1	13.3	5.9	5.7	13.4	0.3	1.0
40~44歳	100.0	5.1	16.5	7.7	16.6	5.8	5.9	9.7	7.1	5.7	18.1	0.2	1.6
45~49歳	100.0	5.4	14.8	6.6	17.5	8.6	6.7	12.3	6.2	4.6	14.4	0.4	2.5
50~54歳	100.0	4.7	14.7	6.0	17.2	7.6	8.4	12.1	7.2	4.9	12.1	2.4	2.7
55~59歳	100.0	5.2	14.4	7.4	16.2	8.4	8.3	13.9	6.2	4.6	12.1	1.6	1.8
60~64歳	100.0	4.7	14.5	5.3	18.8	8.7	8.2	13.6	4.6	3.8	14.4	1.5	2.0
65~69歳	100.0	4.3	14.6	5.6	14.3	10.4	8.3	13.4	7.2	4.0	12.5	2.2	3.3
70~74歳	100.0	6.2	12.5	6.5	15.5	8.6	9.0	12.8	7.1	4.4	13.4	1.8	2.2
75~79歳	100.0	4.8	17.8	6.5	16.1	11.6	8.0	9.5	4.5	5.8	10.6	1.5	3.3
80~84歳	100.0	3.3	11.1	10.2	14.3	13.5	9.0	11.9	6.6	4.5	11.1	0.8	3.7
85歳以上	100.0	2.9	14.0	4.4	14.7	10.3	7.4	10.3	12.5	4.4	17.6	0.7	0.7

表19 出生地の地域ブロック (つづき)

	女												
	総数	北海道	東北	北関東	東京圏	中部・北陸	名古屋圏	近畿圏	中国	四国	九州・沖縄	外国	不詳
	人数												
総数	20,296	920	2,626	1,247	4,248	1,479	1,540	2,798	1,205	839	2,576	188	630
0~4歳	931	44	93	78	217	50	68	174	35	57	106	2	7
5~9歳	1,069	35	117	73	295	70	68	180	65	24	121	3	18
10~14歳	1,176	54	147	76	270	92	92	157	77	49	137	5	20
15~19歳	1,170	53	120	69	339	73	92	173	65	39	129	3	15
20~24歳	1,322	61	131	79	382	77	116	211	64	38	132	6	25
25~29歳	1,431	72	137	74	390	107	107	230	74	61	156	10	13
30~34歳	1,366	65	148	87	296	82	116	230	68	65	170	14	25
35~39歳	1,259	55	181	82	240	91	82	170	78	60	190	10	20
40~44歳	1,344	69	215	82	247	90	109	142	83	56	206	4	41
45~49歳	1,628	79	256	98	269	142	118	185	109	78	227	4	63
50~54歳	1,312	63	181	80	265	97	101	157	69	66	159	35	39
55~59歳	1,236	56	172	68	243	94	94	152	64	54	168	21	50
60~64歳	1,253	50	185	65	218	102	96	159	81	45	168	22	62
65~69歳	1,126	44	150	73	186	93	79	151	80	43	145	22	60
70~74歳	862	41	150	55	119	68	68	96	69	31	108	12	45
75~79歳	576	26	79	38	83	47	47	69	41	26	83	7	30
80~84歳	413	15	63	27	52	39	34	57	27	17	57	4	21
85歳以上	306	11	44	15	43	31	18	39	21	15	52	2	15
	割合 (%)												
総数	100.0	4.5	12.9	6.1	20.9	7.3	7.6	13.8	5.9	4.1	12.7	0.9	3.1
0~4歳	100.0	4.7	10.0	8.4	23.3	5.4	7.3	18.7	3.8	6.1	11.4	0.2	0.8
5~9歳	100.0	3.3	10.9	6.8	27.6	6.5	6.4	16.8	6.1	2.2	11.3	0.3	1.7
10~14歳	100.0	4.6	12.5	6.5	23.0	7.8	7.8	13.4	6.5	4.2	11.6	0.4	1.7
15~19歳	100.0	4.5	10.3	5.9	29.0	6.2	7.9	14.8	5.6	3.3	11.0	0.3	1.3
20~24歳	100.0	4.6	9.9	6.0	28.9	5.8	8.8	16.0	4.8	2.9	10.0	0.5	1.9
25~29歳	100.0	5.0	9.6	5.2	27.3	7.5	7.5	16.1	5.2	4.3	10.9	0.7	0.9
30~34歳	100.0	4.8	10.8	6.4	21.7	6.0	8.5	16.8	5.0	4.8	12.4	1.0	1.8
35~39歳	100.0	4.4	14.4	6.5	19.1	7.2	6.5	13.5	6.2	4.8	15.1	0.8	1.6
40~44歳	100.0	5.1	16.0	6.1	18.4	6.7	8.1	10.6	6.2	4.2	15.3	0.3	3.1
45~49歳	100.0	4.9	15.7	6.0	16.5	8.7	7.2	11.4	6.7	4.8	13.9	0.2	3.9
50~54歳	100.0	4.8	13.8	6.1	20.2	7.4	7.7	12.0	5.3	5.0	12.1	2.7	3.0
55~59歳	100.0	4.5	13.9	5.5	19.7	7.6	7.6	12.3	5.2	4.4	13.6	1.7	4.0
60~64歳	100.0	4.0	14.8	5.2	17.4	8.1	7.7	12.7	6.5	3.6	13.4	1.8	4.9
65~69歳	100.0	3.9	13.3	6.5	16.5	8.3	7.0	13.4	7.1	3.8	12.9	2.0	5.3
70~74歳	100.0	4.8	17.4	6.4	13.8	7.9	7.9	11.1	8.0	3.6	12.5	1.4	5.2
75~79歳	100.0	4.5	13.7	6.6	14.4	8.2	8.2	12.0	7.1	4.5	14.4	1.2	5.2
80~84歳	100.0	3.6	15.3	6.5	12.6	9.4	8.2	13.8	6.5	4.1	13.8	1.0	5.1
85歳以上	100.0	3.6	14.4	4.9	14.1	10.1	5.9	12.7	6.9	4.9	17.0	0.7	4.9

表20 中学校卒業時の居住地

	男								
	総数	まだ卒業していない	現在と同じ住所	現在と同じ区市町村	同じ都道府県の他の区市町村	他の都道府県	外国	県内不詳	不詳
	人数								
総数	19,719	3,999	4,611	3,265	3,038	4,211	73	25	497
0~4歳	1,059	1,059	-	-	-	-	-	-	-
5~9歳	1,137	1,136	-	-	-	-	-	-	1
10~14歳	1,179	1,165	3	-	-	-	-	-	11
15~19歳	1,239	86	753	119	72	77	1	1	130
20~24歳	1,421	14	670	233	182	284	4	1	33
25~29歳	1,352	14	399	296	236	372	5	2	28
30~34歳	1,344	23	305	287	272	429	3	5	20
35~39歳	1,297	14	331	275	309	340	5	2	21
40~44歳	1,385	10	343	299	300	409	3	1	20
45~49歳	1,705	25	404	395	358	482	5	3	33
50~54歳	1,310	12	237	271	302	453	1	-	34
55~59歳	1,219	10	235	292	256	400	1	3	22
60~64歳	1,221	47	277	294	228	347	6	-	22
65~69歳	1,011	98	227	203	191	243	16	1	32
70~74歳	678	83	158	108	143	162	12	-	12
75~79歳	398	52	87	70	73	86	6	3	21
80~84歳	244	45	65	38	47	42	1	1	5
85歳以上	136	35	22	21	24	27	1	-	6
	割合 (%)								
総数	100.0	20.3	23.4	16.6	15.4	21.4	0.4	0.1	2.5
0~4歳	100.0	100.0	-	-	-	-	-	-	-
5~9歳	100.0	99.9	-	-	-	-	-	-	0.1
10~14歳	100.0	98.8	0.3	-	-	-	-	-	0.9
15~19歳	100.0	6.9	60.8	9.6	5.8	6.2	0.1	0.1	10.5
20~24歳	100.0	1.0	47.1	16.4	12.8	20.0	0.3	0.1	2.3
25~29歳	100.0	1.0	29.5	21.9	17.5	27.5	0.4	0.1	2.1
30~34歳	100.0	1.7	22.7	21.4	20.2	31.9	0.2	0.4	1.5
35~39歳	100.0	1.1	25.5	21.2	23.8	26.2	0.4	0.2	1.6
40~44歳	100.0	0.7	24.8	21.6	21.7	29.5	0.2	0.1	1.4
45~49歳	100.0	1.5	23.7	23.2	21.0	28.3	0.3	0.2	1.9
50~54歳	100.0	0.9	18.1	20.7	23.1	34.6	0.1	-	2.6
55~59歳	100.0	0.8	19.3	24.0	21.0	32.8	0.1	0.2	1.8
60~64歳	100.0	3.8	22.7	24.1	18.7	28.4	0.5	-	1.8
65~69歳	100.0	9.7	22.5	20.1	18.9	24.0	1.6	0.1	3.2
70~74歳	100.0	12.2	23.3	15.9	21.1	23.9	1.8	-	1.8
75~79歳	100.0	13.1	21.9	17.6	18.3	21.6	1.5	0.8	5.3
80~84歳	100.0	18.4	26.6	15.6	19.3	17.2	0.4	0.4	2.0
85歳以上	100.0	25.7	16.2	15.4	17.6	19.9	0.7	-	4.4

表20 中学校卒業時の居住地（つづき）

	女								
	総数	まだ卒業していない	現在と同じ住所	現在と同じ区市町村	同じ都道府県の他の区市町村	他の都道府県	外国	県内不詳	不詳
	人数								
総数	20,296	4,166	2,716	3,957	4,402	4,175	101	28	751
0~4歳	931	931	-	-	-	-	-	-	-
5~9歳	1,069	1,069	-	-	-	-	-	-	-
10~14歳	1,176	1,160	1	-	-	-	-	-	15
15~19歳	1,170	92	725	112	65	58	-	4	114
20~24歳	1,322	16	678	237	196	157	7	1	30
25~29歳	1,431	15	371	326	355	319	7	3	35
30~34歳	1,366	19	181	342	408	381	12	1	22
35~39歳	1,259	10	111	351	412	345	9	-	21
40~44歳	1,344	9	93	355	421	423	4	1	38
45~49歳	1,628	6	102	397	514	549	3	3	54
50~54歳	1,312	4	61	348	443	409	1	2	44
55~59歳	1,236	14	58	331	374	396	2	3	58
60~64歳	1,253	53	63	347	340	371	9	4	66
65~69歳	1,126	134	69	266	294	265	26	-	72
70~74歳	862	159	61	198	210	176	8	4	46
75~79歳	576	134	37	129	126	110	7	1	32
80~84歳	413	124	34	75	85	76	3	1	15
85歳以上	306	127	20	41	54	45	1	-	18
	割合 (%)								
総数	100.0	20.5	13.4	19.5	21.7	20.6	0.5	0.1	3.7
0~4歳	100.0	100.0	-	-	-	-	-	-	-
5~9歳	100.0	100.0	-	-	-	-	-	-	-
10~14歳	100.0	98.6	0.1	-	-	-	-	-	1.3
15~19歳	100.0	7.9	62.0	9.6	5.6	5.0	-	0.3	9.7
20~24歳	100.0	1.2	51.3	17.9	14.8	11.9	0.5	0.1	2.3
25~29歳	100.0	1.0	25.9	22.8	24.8	22.3	0.5	0.2	2.4
30~34歳	100.0	1.4	13.3	25.0	29.9	27.9	0.9	0.1	1.6
35~39歳	100.0	0.8	8.8	27.9	32.7	27.4	0.7	-	1.7
40~44歳	100.0	0.7	6.9	26.4	31.3	31.5	0.3	0.1	2.8
45~49歳	100.0	0.4	6.3	24.4	31.6	33.7	0.2	0.2	3.3
50~54歳	100.0	0.3	4.6	26.5	33.8	31.2	0.1	0.2	3.4
55~59歳	100.0	1.1	4.7	26.8	30.3	32.0	0.2	0.2	4.7
60~64歳	100.0	4.2	5.0	27.7	27.1	29.6	0.7	0.3	5.3
65~69歳	100.0	11.9	6.1	23.6	26.1	23.5	2.3	-	6.4
70~74歳	100.0	18.4	7.1	23.0	24.4	20.4	0.9	0.5	5.3
75~79歳	100.0	23.3	6.4	22.4	21.9	19.1	1.2	0.2	5.6
80~84歳	100.0	30.0	8.2	18.2	20.6	18.4	0.7	0.2	3.6
85歳以上	100.0	41.5	6.5	13.4	17.6	14.7	0.3	-	5.9

表21

総数
0~4
5~9
10~14
15~19
20~24
25~29
30~34
35~39
40~44
45~49
50~54
55~59
60~64
65
70
75
80
85

割合 (%)
0
5
1
2
3
4
5
6
7
8
9

表21 中学卒業時の居住地域ブロック

	男												
	総数	北海道	東北	北関東	東京圏	中部・北陸	名古屋圏	近畿圏	中国	四国	九州・沖縄	外国	不詳
	人数												
総数	15,720	736	1,994	997	3,179	1,160	1,232	2,087	937	690	2,023	73	612
0~4歳	-	-	-	-	-	-	-	-	-	-	-	-	-
5~9歳	1	-	-	-	-	-	-	-	-	-	-	-	1
10~14歳	14	-	-	-	1	-	-	-	-	-	2	-	11
15~19歳	1,153	48	120	55	288	59	82	154	50	43	121	1	132
20~24歳	1,407	77	116	81	403	83	117	207	71	60	150	4	38
25~29歳	1,338	63	119	85	331	87	114	216	62	41	182	5	33
30~34歳	1,321	66	147	86	293	99	108	206	68	57	162	3	26
35~39歳	1,283	45	181	98	266	89	96	173	78	72	153	5	27
40~44歳	1,375	65	218	105	249	76	87	142	96	72	236	3	26
45~49歳	1,680	93	231	107	329	132	117	214	101	74	228	5	49
50~54歳	1,298	60	196	79	228	96	107	156	92	60	173	1	50
55~59歳	1,209	61	180	89	199	98	98	160	82	58	149	1	34
60~64歳	1,174	57	175	68	192	107	99	149	60	49	177	6	35
65~69歳	913	36	129	51	136	90	72	121	70	36	113	16	43
70~74歳	595	32	74	37	95	48	56	81	43	27	75	12	15
75~79歳	346	14	55	22	64	40	28	29	16	19	30	6	23
80~84歳	199	7	17	15	32	30	18	27	13	7	26	1	6
85歳以上	101	1	12	5	13	11	8	9	13	4	17	1	7
	割合(%)												
総数	100.0	4.7	12.7	6.3	20.2	7.4	7.8	13.3	6.0	4.4	12.9	0.5	3.9
0~4歳	-	-	-	-	-	-	-	-	-	-	-	-	-
5~9歳	100.0	-	-	-	-	-	-	-	-	-	-	-	100.0
10~14歳	100.0	-	-	-	7.1	-	-	-	-	-	14.3	-	78.6
15~19歳	100.0	4.2	10.4	4.8	25.0	5.1	7.1	13.4	4.3	3.7	10.5	0.1	11.4
20~24歳	100.0	5.5	8.2	5.8	28.6	5.9	8.3	14.7	5.0	4.3	10.7	0.3	2.7
25~29歳	100.0	4.7	8.9	6.4	24.7	6.5	8.5	16.1	4.6	3.1	13.6	0.4	2.5
30~34歳	100.0	5.0	11.1	6.5	22.2	7.5	8.2	15.6	5.1	4.3	12.3	0.2	2.0
35~39歳	100.0	3.5	14.1	7.6	20.7	6.9	7.5	13.5	6.1	5.6	11.9	0.4	2.1
40~44歳	100.0	4.7	15.9	7.6	18.1	5.5	6.3	10.3	7.0	5.2	17.2	0.2	1.9
45~49歳	100.0	5.5	13.8	6.4	19.6	7.9	7.0	12.7	6.0	4.4	13.6	0.3	2.9
50~54歳	100.0	4.6	15.1	6.1	17.6	7.4	8.2	12.0	7.1	4.6	13.3	0.1	3.9
55~59歳	100.0	5.0	14.9	7.4	16.5	8.1	8.1	13.2	6.8	4.8	12.3	0.1	2.8
60~64歳	100.0	4.9	14.9	5.8	16.4	9.1	8.4	12.7	5.1	4.2	15.1	0.5	3.0
65~69歳	100.0	3.9	14.1	5.6	14.9	9.9	7.9	13.3	7.7	3.9	12.4	1.8	4.7
70~74歳	100.0	5.4	12.4	6.2	16.0	8.1	9.4	13.6	7.2	4.5	12.6	2.0	2.5
75~79歳	100.0	4.0	15.9	6.4	18.5	11.6	8.1	8.4	4.6	5.5	8.7	1.7	6.6
80~84歳	100.0	3.5	8.5	7.5	16.1	15.1	9.0	13.6	6.5	3.5	13.1	0.5	3.0
85歳以上	100.0	1.0	11.9	5.0	12.9	10.9	7.9	8.9	12.9	4.0	16.8	1.0	6.9

表21 中学卒業時の居住地域ブロック (つづき)

	女												
	総数	北海道	東北	北関東	東京圏	中部・北陸	名古屋圏	近畿圏	中国	四国	九州・沖縄	外国	不詳
	人数												
総数	16,130	723	1,995	968	3,267	1,181	1,223	2,152	993	635	1,989	101	903
0~4歳	-	-	-	-	-	-	-	-	-	-	-	-	-
5~9歳	-	-	-	-	-	-	-	-	-	-	-	-	-
10~14歳	16	-	-	-	-	-	-	-	1	-	-	-	15
15~19歳	1,078	47	92	61	293	66	81	136	51	35	100	-	116
20~24歳	1,306	60	129	81	376	71	106	208	64	37	128	7	39
25~29歳	1,416	68	132	85	371	102	104	228	72	59	151	7	37
30~34歳	1,347	63	142	99	302	78	117	210	70	67	160	12	27
35~39歳	1,249	53	165	83	247	92	85	178	80	57	170	9	30
40~44歳	1,335	66	199	80	258	96	109	147	82	56	187	4	51
45~49歳	1,622	78	240	95	299	125	111	201	106	71	219	3	74
50~54歳	1,308	60	181	79	263	97	106	158	83	65	162	1	53
55~59歳	1,222	55	171	66	224	101	97	147	68	55	164	2	72
60~64歳	1,200	51	184	64	180	108	84	144	86	39	162	9	89
65~69歳	992	35	107	64	163	79	73	133	73	33	122	26	84
70~74歳	703	33	100	46	94	57	54	80	64	23	92	8	52
75~79歳	442	18	54	26	58	35	38	59	35	16	59	7	37
80~84歳	289	9	33	17	41	30	24	44	19	11	38	3	20
85歳以上	179	4	23	5	30	19	9	24	12	4	27	1	21
	割合 (%)												
総数	100.0	4.5	12.4	6.0	20.3	7.3	7.6	13.3	6.2	3.9	12.3	0.6	5.6
0~4歳	-	-	-	-	-	-	-	-	-	-	-	-	-
5~9歳	-	-	-	-	-	-	-	-	-	-	-	-	-
10~14歳	100.0	-	-	-	-	-	-	-	6.3	-	-	-	93.8
15~19歳	100.0	4.4	8.5	5.7	27.2	6.1	7.5	12.6	4.7	3.2	9.3	-	10.8
20~24歳	100.0	4.6	9.9	6.2	28.8	5.4	8.1	15.9	4.9	2.8	9.8	0.5	3.0
25~29歳	100.0	4.8	9.3	6.0	26.2	7.2	7.3	16.1	5.1	4.2	10.7	0.5	2.6
30~34歳	100.0	4.7	10.5	7.3	22.4	5.8	8.7	15.6	5.2	5.0	11.9	0.9	2.0
35~39歳	100.0	4.2	13.2	6.6	19.8	7.4	6.8	14.3	6.4	4.6	13.6	0.7	2.4
40~44歳	100.0	4.9	14.9	6.0	19.3	7.2	8.2	11.0	6.1	4.2	14.0	0.3	3.8
45~49歳	100.0	4.8	14.8	5.9	18.4	7.7	6.8	12.4	6.5	4.4	13.5	0.2	4.6
50~54歳	100.0	4.6	13.8	6.0	20.1	7.4	8.1	12.1	6.3	5.0	12.4	0.1	4.1
55~59歳	100.0	4.5	14.0	5.4	18.3	8.3	7.9	12.0	5.6	4.5	13.4	0.2	5.9
60~64歳	100.0	4.3	15.3	5.3	15.0	9.0	7.0	12.0	7.2	3.3	13.5	0.8	7.4
65~69歳	100.0	3.5	10.8	6.5	16.4	8.0	7.4	13.4	7.4	3.3	12.3	2.6	8.5
70~74歳	100.0	4.7	14.2	6.5	13.4	8.1	7.7	11.4	9.1	3.3	13.1	1.1	7.4
75~79歳	100.0	4.1	12.2	5.9	13.1	7.9	8.6	13.3	7.9	3.6	13.3	1.6	8.4
80~84歳	100.0	3.1	11.4	5.9	14.2	10.4	8.3	15.2	6.6	3.8	13.1	1.0	6.9
85歳以上	100.0	2.2	12.8	2.8	16.8	10.6	5.0	13.4	6.7	2.2	15.1	0.6	11.7

表22 最終学校卒業時の居住地

	男								
	総数	まだ卒業していない	現在と同じ住所	現在と同じ区市町村	同じ都道府県の他の区市町村	他の都道府県	外国	県内不詳	不詳
	人数								
総数	19,719	5,067	3,734	2,828	3,047	4,507	70	29	437
0~4歳	1,059	1,058	-	-	-	-	-	-	1
5~9歳	1,137	1,132	-	-	-	-	-	-	5
10~14歳	1,179	1,170	-	-	-	-	-	-	9
15~19歳	1,239	1,012	125	33	24	28	1	-	16
20~24歳	1,421	443	474	141	149	178	2	2	32
25~29歳	1,352	31	373	230	248	429	7	-	34
30~34歳	1,344	31	277	226	274	500	4	2	30
35~39歳	1,297	13	306	236	285	431	3	3	20
40~44歳	1,385	12	311	259	292	471	8	3	29
45~49歳	1,705	26	384	337	358	556	7	4	33
50~54歳	1,310	12	236	249	300	472	3	2	36
55~59歳	1,219	12	225	281	284	396	1	2	18
60~64歳	1,221	8	298	293	253	348	-	3	18
65~69歳	1,011	7	259	221	213	256	11	2	42
70~74歳	678	5	179	127	144	191	11	1	20
75~79歳	398	2	98	71	90	105	8	1	23
80~84歳	244	2	87	46	50	45	1	1	12
85歳以上	136	2	31	30	33	32	1	-	7
	割合 (%)								
総数	100.0	25.7	18.9	14.3	15.5	22.9	0.4	0.1	2.2
0~4歳	100.0	99.9	-	-	-	-	-	-	0.1
5~9歳	100.0	99.6	-	-	-	-	-	-	0.4
10~14歳	100.0	99.2	-	-	-	-	-	-	0.8
15~19歳	100.0	81.7	10.1	2.7	1.9	2.3	0.1	-	1.3
20~24歳	100.0	31.2	33.4	9.9	10.5	12.5	0.1	0.1	2.3
25~29歳	100.0	2.3	27.6	17.0	18.3	31.7	0.5	-	2.5
30~34歳	100.0	2.3	20.6	16.8	20.4	37.2	0.3	0.1	2.2
35~39歳	100.0	1.0	23.6	18.2	22.0	33.2	0.2	0.2	1.5
40~44歳	100.0	0.9	22.5	18.7	21.1	34.0	0.6	0.2	2.1
45~49歳	100.0	1.5	22.5	19.8	21.0	32.6	0.4	0.2	1.9
50~54歳	100.0	0.9	18.0	19.0	22.9	36.0	0.2	0.2	2.7
55~59歳	100.0	1.0	18.5	23.1	23.3	32.5	0.1	0.2	1.5
60~64歳	100.0	0.7	24.4	24.0	20.7	28.5	-	0.2	1.5
65~69歳	100.0	0.7	25.6	21.9	21.1	25.3	1.1	0.2	4.2
70~74歳	100.0	0.7	26.4	18.7	21.2	28.2	1.6	0.1	2.9
75~79歳	100.0	0.5	24.6	17.8	22.6	26.4	2.0	0.3	5.8
80~84歳	100.0	0.8	35.7	18.9	20.5	18.4	0.4	0.4	4.9
85歳以上	100.0	1.5	22.8	22.1	24.3	23.5	0.7	-	5.1

表22 最終学校卒業時の居住地 (つづき)

	女								
	総数	まだ卒業していない	現在と同じ住所	現在と同じ区市町村	同じ都道府県 他の区市町村	他の都道府県	外国	県内不詳	不詳
	人数								
総数	20,296	4,783	1,870	3,798	4,573	4,292	109	32	839
0~4歳	931	931	-	-	-	-	-	-	-
5~9歳	1,069	1,067	-	-	-	-	-	-	2
10~14歳	1,176	1,171	-	-	-	-	-	-	5
15~19歳	1,170	1,054	75	14	11	9	-	-	7
20~24歳	1,322	357	499	142	164	118	7	1	34
25~29歳	1,431	21	346	286	382	338	11	5	42
30~34歳	1,366	24	166	309	411	407	15	2	32
35~39歳	1,259	9	110	298	418	382	12	-	30
40~44歳	1,344	5	85	311	449	443	4	3	44
45~49歳	1,628	5	91	384	512	558	4	4	70
50~54歳	1,312	3	65	334	447	402	2	2	57
55~59歳	1,236	7	59	324	374	394	3	6	69
60~64歳	1,253	9	68	360	358	368	7	2	81
65~69歳	1,126	2	71	310	333	291	22	-	97
70~74歳	862	5	72	264	247	191	8	3	72
75~79歳	576	7	47	172	163	125	7	2	53
80~84歳	413	5	44	111	114	97	3	-	39
85歳以上	306	10	24	96	79	65	-	-	32
	割合 (%)								
総数	100.0	23.6	9.2	18.7	22.5	21.1	0.5	0.2	4.1
0~4歳	100.0	100.0	-	-	-	-	-	-	-
5~9歳	100.0	99.8	-	-	-	-	-	-	0.2
10~14歳	100.0	99.6	-	-	-	-	-	-	0.4
15~19歳	100.0	90.1	6.4	1.2	0.9	0.8	-	-	0.6
20~24歳	100.0	27.0	37.7	10.7	12.4	8.9	0.5	0.1	2.6
25~29歳	100.0	1.5	24.2	20.0	26.7	23.6	0.8	0.3	2.9
30~34歳	100.0	1.8	12.2	22.6	30.1	29.8	1.1	0.1	2.3
35~39歳	100.0	0.7	8.7	23.7	33.2	30.3	1.0	-	2.4
40~44歳	100.0	0.4	6.3	23.1	33.4	33.0	0.3	0.2	3.3
45~49歳	100.0	0.3	5.6	23.6	31.4	34.3	0.2	0.2	4.3
50~54歳	100.0	0.2	5.0	25.5	34.1	30.6	0.2	0.2	4.3
55~59歳	100.0	0.6	4.8	26.2	30.3	31.9	0.2	0.5	5.6
60~64歳	100.0	0.7	5.4	23.7	28.6	29.4	0.6	0.2	6.5
65~69歳	100.0	0.2	6.3	27.5	29.6	25.8	2.0	-	8.6
70~74歳	100.0	0.6	8.4	30.6	28.7	22.2	0.9	0.3	8.4
75~79歳	100.0	1.2	8.2	29.9	28.3	21.7	1.2	0.3	9.2
80~84歳	100.0	1.2	10.7	26.9	27.6	23.5	0.7	-	9.4
85歳以上	100.0	3.3	7.8	31.4	25.8	21.2	-	-	10.5

表 1
1
2
3
4
5
6
7
8
9
10
11
12
13
14
15
16
17
18
19
20
21
22
23
24
25
26
27
28
29
30
31
32
33
34
35
36
37
38
39
40
41
42
43
44
45
46
47
48
49
50
51
52
53
54
55
56
57
58
59
60
61
62
63
64
65
66
67
68
69
70
71
72
73
74
75
76
77
78
79
80
81
82
83
84
85
86
87
88
89
90
91
92
93
94
95
96
97
98
99
100

表23 最終学校卒業時の居住地ブロック

	男												
	総数	北海道	東北	北関東	東京圏	中部・北陸	名古屋圏	近畿圏	中国	四国	九州・沖縄	外国	不詳
	人数												
総数	14,652	659	1,742	828	3,600	954	1,107	1,987	752	540	1,748	70	665
0~4歳	1	-	-	-	-	-	-	-	-	-	-	-	1
5~9歳	5	-	-	-	-	-	-	-	-	-	-	-	5
10~14歳	9	-	-	-	-	-	-	-	-	-	-	-	9
15~19歳	227	6	24	10	50	12	25	29	10	10	34	1	16
20~24歳	978	58	80	52	274	57	87	142	42	41	105	2	38
25~29歳	1,321	61	106	78	383	69	109	204	53	30	163	7	58
30~34歳	1,313	60	128	68	394	71	90	214	57	38	140	4	49
35~39歳	1,284	40	168	81	363	70	90	181	56	55	139	3	38
40~44歳	1,373	61	187	84	351	59	89	160	72	59	200	8	43
45~49歳	1,679	85	203	93	439	103	113	229	81	55	196	7	75
50~54歳	1,298	56	187	68	294	87	103	155	82	54	155	3	54
55~59歳	1,207	58	164	84	254	88	95	167	72	51	132	1	41
60~64歳	1,213	59	169	60	262	102	94	157	60	44	171	-	35
65~69歳	1,004	39	132	46	187	88	87	136	70	35	118	11	55
70~74歳	673	38	78	41	142	52	51	86	35	29	82	11	28
75~79歳	396	16	58	23	88	39	25	34	17	19	37	8	32
80~84歳	242	9	21	21	41	31	22	32	14	8	28	1	14
85歳以上	134	4	16	5	20	14	8	18	14	5	20	1	9
	割合 (%)												
総数	100.0	4.5	11.9	5.7	24.6	6.5	7.6	13.6	5.1	3.7	11.9	0.5	4.5
0~4歳	100.0	-	-	-	-	-	-	-	-	-	-	-	100.0
5~9歳	100.0	-	-	-	-	-	-	-	-	-	-	-	100.0
10~14歳	100.0	-	-	-	-	-	-	-	-	-	-	-	100.0
15~19歳	100.0	2.6	10.6	4.4	22.0	5.3	11.0	12.8	4.4	4.4	15.0	0.4	7.0
20~24歳	100.0	5.9	8.2	5.3	28.0	5.8	8.9	14.5	4.3	4.2	10.7	0.2	3.9
25~29歳	100.0	4.6	8.0	5.9	29.0	5.2	8.3	15.4	4.0	2.3	12.3	0.5	4.4
30~34歳	100.0	4.6	9.7	5.2	30.0	5.4	6.9	16.3	4.3	2.9	10.7	0.3	3.7
35~39歳	100.0	3.1	13.1	6.3	28.3	5.5	7.0	14.1	4.4	4.3	10.8	0.2	3.0
40~44歳	100.0	4.4	13.6	6.1	25.6	4.3	6.5	11.7	5.2	4.3	14.6	0.6	3.1
45~49歳	100.0	5.1	12.1	5.5	26.1	6.1	6.7	13.6	4.8	3.3	11.7	0.4	4.5
50~54歳	100.0	4.3	14.4	5.2	22.7	6.7	7.9	11.9	6.3	4.2	11.9	0.2	4.2
55~59歳	100.0	4.8	13.6	7.0	21.0	7.3	7.9	13.8	6.0	4.2	10.9	0.1	3.4
60~64歳	100.0	4.9	13.9	4.9	21.6	8.4	7.7	12.9	4.9	3.6	14.1	-	2.9
65~69歳	100.0	3.9	13.1	4.6	18.6	8.8	8.7	13.5	7.0	3.5	11.8	1.1	5.5
70~74歳	100.0	5.6	11.6	6.1	21.1	7.7	7.6	12.8	5.2	4.3	12.2	1.6	4.2
75~79歳	100.0	4.0	14.6	5.8	22.2	9.8	6.3	8.6	4.3	4.8	9.3	2.0	8.1
80~84歳	100.0	3.7	8.7	8.7	16.9	12.8	9.1	13.2	5.8	3.3	11.6	0.4	5.8
85歳以上	100.0	3.0	11.9	3.7	14.9	10.4	6.0	13.4	10.4	3.7	14.9	0.7	6.7

表23 最終学校卒業時の居住地ブロック(つづき)

	女												
	総数	北海道	東北	北関東	東京圏	中部・北陸	名古屋圏	近畿圏	中国	四国	九州・沖縄	外国	不詳
	人数												
総数	15,513	671	1,864	860	3,364	1,002	1,185	2,120	848	575	1,793	109	1,122
0~4歳	-	-	-	-	-	-	-	-	-	-	-	-	-
5~9歳	2	-	-	-	-	-	-	-	-	-	-	-	2
10~14歳	5	-	-	-	-	-	-	-	-	-	-	-	5
15~19歳	116	9	6	4	29	10	9	21	5	3	13	-	7
20~24歳	965	46	92	61	289	44	77	162	34	26	85	7	42
25~29歳	1,410	68	116	71	436	77	101	226	61	55	135	11	53
30~34歳	1,342	58	120	85	351	60	121	227	63	55	145	15	42
35~39歳	1,250	52	146	70	291	70	95	191	74	47	156	12	46
40~44歳	1,339	63	170	75	321	76	115	168	59	54	162	4	72
45~49歳	1,623	69	218	84	361	115	115	211	94	57	193	4	102
50~54歳	1,309	60	161	74	292	84	103	164	74	62	155	2	78
55~59歳	1,229	53	165	60	240	94	100	152	62	47	154	3	99
60~64歳	1,244	48	183	66	200	102	93	141	81	47	158	7	118
65~69歳	1,124	36	135	73	191	78	79	141	76	39	129	22	125
70~74歳	857	39	141	51	112	65	65	99	65	28	103	8	81
75~79歳	569	23	73	34	80	44	47	70	35	17	74	7	65
80~84歳	408	13	57	24	56	33	29	56	22	16	49	3	50
85歳以上	296	12	40	11	45	26	14	34	20	13	42	-	39
	割合(%)												
総数	100.0	4.3	12.0	5.5	21.7	6.5	7.6	13.7	5.5	3.7	11.6	0.7	7.2
0~4歳	-	-	-	-	-	-	-	-	-	-	-	-	-
5~9歳	100.0	-	-	-	-	-	-	-	-	-	-	-	100.0
10~14歳	100.0	-	-	-	-	-	-	-	-	-	-	-	100.0
15~19歳	100.0	7.8	5.2	3.4	25.0	8.6	7.8	18.1	4.3	2.6	11.2	-	6.0
20~24歳	100.0	4.8	9.5	6.3	29.9	4.6	8.0	16.8	3.5	2.7	8.8	0.7	4.4
25~29歳	100.0	4.8	8.2	5.0	30.9	5.5	7.2	16.0	4.3	3.9	9.6	0.8	3.8
30~34歳	100.0	4.3	8.9	6.3	26.2	4.5	9.0	16.9	4.7	4.1	10.8	1.1	3.1
35~39歳	100.0	4.2	11.7	5.6	23.3	5.6	7.6	15.3	5.9	3.8	12.5	1.0	3.7
40~44歳	100.0	4.7	12.7	5.6	24.0	5.7	8.6	12.5	4.4	4.0	12.1	0.3	5.4
45~49歳	100.0	4.3	13.4	5.2	22.2	7.1	7.1	13.0	5.8	3.5	11.9	0.2	6.3
50~54歳	100.0	4.6	12.3	5.7	22.3	6.4	7.9	12.5	5.7	4.7	11.8	0.2	6.0
55~59歳	100.0	4.3	13.4	4.9	19.5	7.6	8.1	12.4	5.0	3.8	12.5	0.2	8.1
60~64歳	100.0	3.9	14.7	5.3	16.1	8.2	7.5	11.3	6.5	3.8	12.7	0.6	9.5
65~69歳	100.0	3.2	12.0	6.5	17.0	6.9	7.0	12.5	6.8	3.5	11.5	2.0	11.1
70~74歳	100.0	4.6	16.5	6.0	13.1	7.6	7.6	11.6	7.6	3.3	12.0	0.9	9.5
75~79歳	100.0	4.0	12.8	6.0	14.1	7.7	8.3	12.3	6.2	3.0	13.0	1.2	11.4
80~84歳	100.0	3.2	14.0	5.9	13.7	8.1	7.1	13.7	5.4	3.9	12.0	0.7	12.3
85歳以上	100.0	4.1	13.5	3.7	15.2	8.8	4.7	11.5	6.8	4.4	14.2	-	13.2

表24 最終学校卒業時の年齢

	男								
	総数	15歳未満	15～19歳	20～24歳	25～29歳	30～34歳	35～39歳	40歳以上	不詳
	人数								
総数	14,652	363	8,108	4,120	275	27	8	18	1,733
0～4歳	1	-	-	-	-	-	-	-	1
5～9歳	5	-	-	-	-	-	-	-	5
10～14歳	9	-	-	-	-	-	-	-	9
15～19歳	227	2	182	1	-	-	-	-	42
20～24歳	978	1	640	246	-	-	-	-	91
25～29歳	1,321	-	673	540	25	-	-	-	83
30～34歳	1,313	1	606	609	29	2	-	-	66
35～39歳	1,284	-	646	551	26	3	1	-	57
40～44歳	1,373	1	779	464	40	-	-	3	86
45～49歳	1,679	2	1,016	497	26	5	1	1	131
50～54歳	1,298	5	833	297	26	4	1	4	128
55～59歳	1,207	4	811	242	16	2	-	1	131
60～64歳	1,213	42	718	246	31	4	1	2	169
65～69歳	1,004	107	504	165	26	2	2	3	195
70～74歳	673	74	284	133	19	2	2	4	155
75～79歳	396	62	184	54	6	2	-	-	88
80～84歳	242	40	89	30	1	1	-	-	81
85歳以上	134	16	48	16	2	-	-	-	52
	割合 (%)								
総数	100.0	2.5	55.3	28.1	1.9	0.2	0.1	0.1	11.8
0～4歳	100.0	-	-	-	-	-	-	-	100.0
5～9歳	100.0	-	-	-	-	-	-	-	100.0
10～14歳	100.0	-	-	-	-	-	-	-	100.0
15～19歳	100.0	0.9	80.2	0.4	-	-	-	-	18.5
20～24歳	100.0	0.1	65.4	25.2	-	-	-	-	9.3
25～29歳	100.0	-	50.9	40.9	1.9	-	-	-	6.3
30～34歳	100.0	0.1	46.2	46.4	2.2	0.2	-	-	5.0
35～39歳	100.0	-	50.3	42.9	2.0	0.2	0.1	-	4.4
40～44歳	100.0	0.1	56.7	33.8	2.9	-	-	0.2	6.3
45～49歳	100.0	0.1	60.5	29.6	1.5	0.3	0.1	0.1	7.8
50～54歳	100.0	0.4	64.2	22.9	2.0	0.3	0.1	0.3	9.9
55～59歳	100.0	0.3	67.2	20.0	1.3	0.2	-	0.1	10.9
60～64歳	100.0	3.5	59.2	20.3	2.6	0.3	0.1	0.2	13.9
65～69歳	100.0	10.7	50.2	16.4	2.6	0.2	0.2	0.3	19.4
70～74歳	100.0	11.0	42.2	19.8	2.8	0.3	0.3	0.6	23.0
75～79歳	100.0	15.7	46.5	13.6	1.5	0.5	-	-	22.2
80～84歳	100.0	16.5	36.8	12.4	0.4	0.4	-	-	33.5
85歳以上	100.0	11.9	35.8	11.9	1.5	-	-	-	38.8

表24 最終学校卒業時の年齢 (つづき)

	女								
	総数	15歳未満	15~19歳	20~24歳	25~29歳	30~34歳	35~39歳	40歳以上	不詳
人数									
総数	15,513	633	9,007	3,540	73	10	6	11	2,233
0~4歳	-	-	-	-	-	-	-	-	-
5~9歳	2	-	-	-	-	-	-	-	2
10~14歳	5	-	-	-	-	-	-	-	5
15~19歳	116	-	99	2	-	-	-	-	15
20~24歳	965	1	498	402	-	-	-	-	64
25~29歳	1,410	1	682	647	12	-	-	-	68
30~34歳	1,342	-	665	598	14	2	-	-	63
35~39歳	1,250	2	661	523	5	2	-	-	57
40~44歳	1,339	1	827	407	7	-	2	1	94
45~49歳	1,623	2	1,116	344	9	1	1	3	147
50~54歳	1,309	9	950	183	1	2	2	4	158
55~59歳	1,229	10	891	132	12	1	-	-	183
60~64歳	1,244	43	879	90	4	2	-	-	226
65~69歳	1,124	123	643	78	6	-	1	1	272
70~74歳	857	128	429	47	2	-	-	-	251
75~79歳	569	121	243	18	-	-	-	1	186
80~84歳	408	94	154	16	-	-	-	-	144
85歳以上	296	87	90	11	-	-	-	-	108
割合 (%)									
総数	100.0	4.1	58.1	22.8	0.5	0.1	0.0	0.1	14.4
0~4歳	-	-	-	-	-	-	-	-	-
5~9歳	100.0	-	-	-	-	-	-	-	100.0
10~14歳	100.0	-	-	-	-	-	-	-	100.0
15~19歳	100.0	-	85.3	1.7	-	-	-	-	12.9
20~24歳	100.0	0.1	51.6	41.7	-	-	-	-	6.6
25~29歳	100.0	0.1	48.4	45.9	0.9	-	-	-	4.8
30~34歳	100.0	-	49.6	44.6	1.0	0.1	-	-	4.7
35~39歳	100.0	0.2	52.9	41.8	0.4	0.2	-	-	4.6
40~44歳	100.0	0.1	61.8	30.4	0.5	-	0.1	0.1	7.0
45~49歳	100.0	0.1	68.8	21.2	0.6	0.1	0.1	0.2	9.1
50~54歳	100.0	0.7	72.6	14.0	0.1	0.2	0.2	0.3	12.1
55~59歳	100.0	0.8	72.5	10.7	1.0	0.1	-	-	14.9
60~64歳	100.0	3.5	70.7	7.2	0.3	0.2	-	-	18.2
65~69歳	100.0	10.9	57.2	6.9	0.5	-	0.1	0.1	24.2
70~74歳	100.0	14.9	50.1	5.5	0.2	-	-	-	29.3
75~79歳	100.0	21.3	42.7	3.2	-	-	-	0.2	32.7
80~84歳	100.0	23.0	37.7	3.9	-	-	-	-	35.3
85歳以上	100.0	29.4	30.4	3.7	-	-	-	-	36.5

表25

総数
0~4歳
5~9歳
10~
15~
20~
25~
30~
35~
40~
45~
50~
55~
60~
65~
70~
75~
80~
85~

総
0~
5~
10~
15~
20~
25~
30~
35~
40~
45~
50~
55~
60~
65~
70~
75~
80~
85~

表25 初職時の居住地

	男								
	総数	就職して いない	現在と 同じ住所	現在と 同じ区市 町村	同じ都道 府県の 他の区市 町村	他の都道 府県	外国	県内不詳	不詳
	人数								
総数	19,719	4,934	3,726	2,957	3,240	3,981	85	52	744
0~4歳	1,059	1,059	-	-	-	-	-	-	-
5~9歳	1,137	1,137	-	-	-	-	-	-	-
10~14歳	1,179	1,169	7	-	-	-	-	-	3
15~19歳	1,239	980	162	30	21	9	2	1	34
20~24歳	1,421	371	595	155	135	100	1	4	60
25~29歳	1,352	31	411	316	248	294	6	3	43
30~34歳	1,344	9	284	291	320	395	4	3	38
35~39歳	1,297	6	298	282	325	349	5	1	31
40~44歳	1,385	4	283	263	315	457	3	5	55
45~49歳	1,705	5	342	336	400	542	3	6	71
50~54歳	1,310	6	204	246	346	449	2	5	52
55~59歳	1,219	3	207	278	317	356	-	7	51
60~64歳	1,221	9	269	270	263	335	-	5	70
65~69歳	1,011	14	240	220	203	243	15	5	71
70~74歳	678	18	158	111	136	188	20	1	46
75~79歳	398	15	80	55	76	110	15	2	45
80~84歳	244	19	71	42	43	48	4	1	16
85歳以上	136	10	23	23	30	35	3	-	12
	割合 (%)								
総数	100.0	25.0	18.9	15.0	16.4	20.2	0.4	0.3	3.8
0~4歳	100.0	100.0	-	-	-	-	-	-	-
5~9歳	100.0	100.0	-	-	-	-	-	-	-
10~14歳	100.0	99.2	0.6	-	-	-	-	-	0.3
15~19歳	100.0	79.1	13.1	2.4	1.7	0.7	0.2	0.1	2.7
20~24歳	100.0	26.1	41.9	10.9	9.5	7.0	0.1	0.3	4.2
25~29歳	100.0	2.3	30.4	23.4	18.3	21.7	0.4	0.2	3.2
30~34歳	100.0	0.7	21.1	21.7	23.8	29.4	0.3	0.2	2.8
35~39歳	100.0	0.5	23.0	21.7	25.1	26.9	0.4	0.1	2.4
40~44歳	100.0	0.3	20.4	19.0	22.7	33.0	0.2	0.4	4.0
45~49歳	100.0	0.3	20.1	19.7	23.5	31.8	0.2	0.4	4.2
50~54歳	100.0	0.5	15.6	18.8	26.4	34.3	0.2	0.4	4.0
55~59歳	100.0	0.2	17.0	22.8	26.0	29.2	-	0.6	4.2
60~64歳	100.0	0.7	22.0	22.1	21.5	27.4	-	0.4	5.7
65~69歳	100.0	1.4	23.7	21.8	20.1	24.0	1.5	0.5	7.0
70~74歳	100.0	2.7	23.3	16.4	20.1	27.7	2.9	0.1	6.8
75~79歳	100.0	3.8	20.1	13.8	19.1	27.6	3.8	0.5	11.3
80~84歳	100.0	7.8	29.1	17.2	17.6	19.7	1.6	0.4	6.6
85歳以上	100.0	7.4	16.9	16.9	22.1	25.7	2.2	-	8.8

表25 初職時の居住地（つづき）

	女								
	総数	就職して いない	現在と 同じ住所	現在と 同じ区市 町村	同じ都道 府県の 他の区市 町村	他の都道 府県	外国	県内不詳	不詳
	人数								
総数	20,296	5,781	1,963	3,177	3,913	3,642	62	50	1,708
0～4歳	931	931	-	-	-	-	-	-	-
5～9歳	1,069	1,069	-	-	-	-	-	-	-
10～14歳	1,176	1,166	8	-	-	1	-	-	1
15～19歳	1,170	998	116	9	10	6	1	1	29
20～24歳	1,322	255	596	162	177	68	1	-	63
25～29歳	1,431	46	348	280	388	298	3	4	64
30～34歳	1,366	29	170	314	415	372	11	2	53
35～39歳	1,259	24	100	320	384	359	8	-	64
40～44歳	1,344	25	87	296	419	408	3	8	98
45～49歳	1,628	45	86	327	494	522	2	6	146
50～54歳	1,312	50	63	292	374	382	1	5	145
55～59歳	1,236	88	56	251	337	316	-	6	182
60～64歳	1,253	159	69	270	254	287	1	4	209
65～69歳	1,126	172	63	224	236	214	13	3	201
70～74歳	862	165	65	181	149	153	8	3	138
75～79歳	576	166	30	100	92	82	5	2	99
80～84歳	413	164	26	51	51	50	2	3	66
85歳以上	306	125	21	37	40	36	2	-	45
	割合（％）								
総数	100.0	28.5	9.7	15.7	19.3	17.9	0.3	0.2	8.4
0～4歳	100.0	100.0	-	-	-	-	-	-	-
5～9歳	100.0	100.0	-	-	-	-	-	-	-
10～14歳	100.0	99.1	0.7	-	-	0.1	-	-	0.1
15～19歳	100.0	85.3	9.9	0.8	0.9	0.5	0.1	0.1	2.5
20～24歳	100.0	19.3	45.1	12.3	13.4	5.1	0.1	-	4.8
25～29歳	100.0	3.2	24.3	19.6	27.1	20.8	0.2	0.3	4.5
30～34歳	100.0	2.1	12.4	23.0	30.4	27.2	0.8	0.1	3.9
35～39歳	100.0	1.9	7.9	25.4	30.5	28.5	0.6	-	5.1
40～44歳	100.0	1.9	6.5	22.0	31.2	30.4	0.2	0.6	7.3
45～49歳	100.0	2.8	5.3	20.1	30.3	32.1	0.1	0.4	9.0
50～54歳	100.0	3.8	4.8	22.3	28.5	29.1	0.1	0.4	11.1
55～59歳	100.0	7.1	4.5	20.3	27.3	25.6	-	0.5	14.7
60～64歳	100.0	12.7	5.5	21.5	20.3	22.9	0.1	0.3	16.7
65～69歳	100.0	15.3	5.6	19.9	21.0	19.0	1.2	0.3	17.9
70～74歳	100.0	19.1	7.5	21.0	17.3	17.7	0.9	0.3	16.0
75～79歳	100.0	28.8	5.2	17.4	16.0	14.2	0.9	0.3	17.2
80～84歳	100.0	39.7	6.3	12.3	12.3	12.1	0.5	0.7	16.0
85歳以上	100.0	40.8	6.9	12.1	13.1	11.8	0.7	-	14.7

表26 初職時の居住地域ブロック

	男												
	総数	北海道	東北	北関東	東京圏	中部・北陸	名古屋圏	近畿圏	中国	四国	九州・沖縄	外国	不詳
	人数												
総数	14,785	623	1,311	734	4,201	837	1,343	2,268	691	440	1,304	85	948
0～4歳	-	-	-	-	-	-	-	-	-	-	-	-	-
5～9歳	-	-	-	-	-	-	-	-	-	-	-	-	-
10～14歳	10	-	2	-	2	-	-	1	-	1	1	-	3
15～19歳	259	6	24	15	53	12	31	35	11	10	26	2	34
20～24歳	1,050	57	81	59	277	54	143	152	38	40	86	1	62
25～29歳	1,321	55	89	66	402	67	187	203	40	27	116	6	63
30～34歳	1,335	53	101	76	433	61	126	219	43	47	116	4	56
35～39歳	1,291	42	131	84	394	72	114	189	64	52	102	5	42
40～44歳	1,381	54	130	72	422	64	109	191	80	44	134	3	78
45～49歳	1,700	72	164	75	543	95	126	286	74	42	124	3	96
50～54歳	1,304	58	102	52	430	62	112	227	60	30	89	2	80
55～59歳	1,216	58	114	64	339	74	96	202	63	35	105	-	66
60～64歳	1,212	58	132	44	310	82	93	186	54	33	140	-	80
65～69歳	997	40	106	46	206	70	73	141	73	27	110	15	90
70～74歳	660	37	56	30	147	38	54	91	35	27	72	20	53
75～79歳	383	14	36	16	97	34	25	43	14	12	23	15	54
80～84歳	225	8	16	18	48	25	18	33	11	4	22	4	18
85歳以上	126	3	9	2	27	10	9	18	11	4	16	3	14
	割合 (%)												
総数	100.0	4.2	8.9	5.0	28.4	5.7	9.1	15.3	4.7	3.0	8.8	0.6	6.4
0～4歳	-	-	-	-	-	-	-	-	-	-	-	-	-
5～9歳	-	-	-	-	-	-	-	-	-	-	-	-	-
10～14歳	100.0	-	20.0	-	20.0	-	-	10.0	-	10.0	10.0	-	30.0
15～19歳	100.0	2.3	9.3	5.8	20.5	4.6	12.0	13.5	4.2	3.9	10.0	0.8	13.1
20～24歳	100.0	5.4	7.7	5.6	26.4	5.1	13.6	14.5	3.6	3.8	8.2	0.1	5.9
25～29歳	100.0	4.2	6.7	5.0	30.4	5.1	14.2	15.4	3.0	2.0	8.8	0.5	4.8
30～34歳	100.0	4.0	7.6	5.7	32.4	4.6	9.4	16.4	3.2	3.5	8.7	0.3	4.2
35～39歳	100.0	3.3	10.1	6.5	30.5	5.6	8.8	14.6	5.0	4.0	7.9	0.4	3.3
40～44歳	100.0	3.9	9.4	5.2	30.6	4.6	7.9	13.8	5.8	3.2	9.7	0.2	5.6
45～49歳	100.0	4.2	9.6	4.4	31.9	5.6	7.4	16.8	4.4	2.5	7.3	0.2	5.6
50～54歳	100.0	4.4	7.8	4.0	33.0	4.8	8.6	17.4	4.6	2.3	6.8	0.2	6.1
55～59歳	100.0	4.8	9.4	5.3	27.9	6.1	7.9	16.6	5.2	2.9	8.6	-	5.4
60～64歳	100.0	4.8	10.9	3.6	25.6	6.8	7.7	15.3	4.5	2.7	11.6	-	6.6
65～69歳	100.0	4.0	10.6	4.6	20.7	7.0	7.3	14.1	7.3	2.7	11.0	1.5	9.0
70～74歳	100.0	5.6	8.5	4.5	22.3	5.8	8.2	13.8	5.3	4.1	10.9	3.0	8.0
75～79歳	100.0	3.7	9.4	4.2	25.3	8.9	6.5	11.2	3.7	3.1	6.0	3.9	14.1
80～84歳	100.0	3.6	7.1	8.0	21.3	11.1	8.0	14.7	4.9	1.8	9.8	1.8	8.0
85歳以上	100.0	2.4	7.1	1.6	21.4	7.9	7.1	14.3	8.7	3.2	12.7	2.4	11.1

表26 初職時の居住地域ブロック (つづき)

	女												
	総数	北海道	東北	北関東	東京圏	中部・北陸	名古屋圏	近畿圏	中国	四国	九州・沖縄	外国	不詳
	人数												
総数	14,515	594	1,212	683	3,542	878	1,168	2,098	669	405	1,301	62	1,903
0~4歳	-	-	-	-	-	-	-	-	-	-	-	-	-
5~9歳	-	-	-	-	-	-	-	-	-	-	-	-	-
10~14歳	10	-	2	-	3	1	-	-	-	1	1	-	2
15~19歳	172	12	9	13	38	8	9	24	8	2	19	1	29
20~24歳	1,067	52	92	64	319	59	88	176	38	22	90	1	66
25~29歳	1,385	61	98	72	435	80	113	230	51	49	114	3	79
30~34歳	1,337	57	88	85	374	67	121	238	58	50	123	11	65
35~39歳	1,235	48	118	70	321	70	92	197	71	46	119	8	75
40~44歳	1,319	56	118	60	374	82	128	173	62	41	108	3	114
45~49歳	1,583	65	133	69	427	100	126	247	73	42	125	2	174
50~54歳	1,262	45	98	58	328	70	115	175	59	35	113	1	165
55~59歳	1,148	46	101	43	252	74	101	159	48	27	102	-	195
60~64歳	1,094	44	105	34	199	80	72	133	52	23	123	1	228
65~69歳	954	29	82	39	173	64	67	122	56	17	82	13	210
70~74歳	697	34	75	28	106	38	56	72	43	16	71	8	150
75~79歳	410	15	26	18	60	27	35	56	15	10	35	5	108
80~84歳	249	9	24	13	33	17	15	23	11	10	20	2	72
85歳以上	181	7	15	3	24	16	10	16	7	9	22	2	50
	割合 (%)												
総数	100.0	4.1	8.3	4.7	24.4	6.0	8.0	14.5	4.6	2.8	9.0	0.4	13.1
0~4歳	-	-	-	-	-	-	-	-	-	-	-	-	-
5~9歳	-	-	-	-	-	-	-	-	-	-	-	-	-
10~14歳	100.0	-	20.0	-	30.0	10.0	-	-	-	10.0	10.0	-	20.0
15~19歳	100.0	7.0	5.2	7.6	22.1	4.7	5.2	14.0	4.7	1.2	11.0	0.6	16.9
20~24歳	100.0	4.9	8.6	6.0	29.9	5.5	8.2	16.5	3.6	2.1	8.4	0.1	6.2
25~29歳	100.0	4.4	7.1	5.2	31.4	5.8	8.2	16.6	3.7	3.5	8.2	0.2	5.7
30~34歳	100.0	4.3	6.6	6.4	28.0	5.0	9.1	17.8	4.3	3.7	9.2	0.8	4.9
35~39歳	100.0	3.9	9.6	5.7	26.0	5.7	7.4	16.0	5.7	3.7	9.6	0.6	6.1
40~44歳	100.0	4.2	8.9	4.5	28.4	6.2	9.7	13.1	4.7	3.1	8.2	0.2	8.6
45~49歳	100.0	4.1	8.4	4.4	27.0	6.3	8.0	15.6	4.6	2.7	7.9	0.1	11.0
50~54歳	100.0	3.6	7.8	4.6	26.0	5.5	9.1	13.9	4.7	2.8	9.0	0.1	13.1
55~59歳	100.0	4.0	8.8	3.7	22.0	6.4	8.8	13.9	4.2	2.4	8.9	-	17.0
60~64歳	100.0	4.0	9.6	3.1	18.2	7.3	6.6	12.2	4.8	2.1	11.2	0.1	20.8
65~69歳	100.0	3.0	8.6	4.1	18.1	6.7	7.0	12.8	5.9	1.8	8.6	1.4	22.0
70~74歳	100.0	4.9	10.8	4.0	15.2	5.5	8.0	10.3	6.2	2.3	10.2	1.1	21.5
75~79歳	100.0	3.7	6.3	4.4	14.6	6.6	8.5	13.7	3.7	2.4	8.5	1.2	26.3
80~84歳	100.0	3.6	9.6	5.2	13.3	6.8	6.0	9.2	4.4	4.0	8.0	0.8	28.9
85歳以上	100.0	3.9	8.3	1.7	13.3	8.8	5.5	8.8	3.9	5.0	12.2	1.1	27.6

表27 初職時の年齢

	男													不詳
	総数	15歳未満	15～19歳	20～24歳	25～29歳	30～34歳	35～39歳	40～44歳	45～49歳	50～54歳	55～59歳	60～64歳	65歳以上	
	人数													
総数	14,785	218	6,684	3,594	337	47	16	11	5	4	3	2	2	3,862
0～4歳	-	-	-	-	-	-	-	-	-	-	-	-	-	-
5～9歳	-	-	-	-	-	-	-	-	-	-	-	-	-	-
10～14歳	10	-	-	-	-	-	-	-	-	-	-	-	-	10
15～19歳	259	-	143	1	-	-	-	-	-	-	-	-	-	115
20～24歳	1,050	-	463	269	-	-	-	-	-	-	-	-	-	318
25～29歳	1,321	-	521	453	35	-	-	-	-	-	-	-	-	312
30～34歳	1,335	1	508	522	34	2	-	-	-	-	-	-	-	268
35～39歳	1,291	-	522	465	35	2	-	-	-	-	-	-	-	267
40～44歳	1,381	-	667	358	39	1	-	-	-	-	-	-	-	315
45～49歳	1,700	-	855	406	29	4	1	1	1	-	-	-	-	403
50～54歳	1,304	4	761	232	26	3	-	1	-	-	-	-	-	277
55～59歳	1,216	2	662	222	24	2	-	2	1	1	2	1	-	297
60～64歳	1,212	22	576	232	39	10	3	2	2	-	1	1	-	324
65～69歳	997	64	397	189	22	12	6	3	1	-	-	-	-	303
70～74歳	660	49	252	114	28	2	4	-	-	2	-	-	-	208
75～79歳	383	39	156	45	16	1	2	-	-	-	-	-	-	124
80～84歳	225	21	71	33	2	3	-	1	-	1	-	-	-	93
85歳以上	126	11	40	16	4	2	-	1	-	-	-	-	-	52
	割合 (%)													
総数	100.0	1.5	45.2	24.3	2.3	0.3	0.1	0.1	0.0	0.0	0.0	0.0	0.0	26.1
0～4歳	-	-	-	-	-	-	-	-	-	-	-	-	-	-
5～9歳	-	-	-	-	-	-	-	-	-	-	-	-	-	-
10～14歳	100.0	-	-	-	-	-	-	-	-	-	-	-	-	100.0
15～19歳	100.0	-	55.2	0.4	-	-	-	-	-	-	-	-	-	44.4
20～24歳	100.0	-	44.1	25.6	-	-	-	-	-	-	-	-	-	30.3
25～29歳	100.0	-	39.4	34.3	2.6	-	-	-	-	-	-	-	-	23.6
30～34歳	100.0	0.1	38.1	39.1	2.5	0.1	-	-	-	-	-	-	-	20.1
35～39歳	100.0	-	40.4	36.0	2.7	0.2	-	-	-	-	-	-	-	20.7
40～44歳	100.0	-	48.3	25.9	2.8	0.1	-	-	-	-	-	-	0.1	22.8
45～49歳	100.0	-	50.3	23.9	1.7	0.2	0.1	0.1	0.1	-	-	-	-	23.7
50～54歳	100.0	0.3	58.4	17.8	2.0	0.2	-	0.1	-	-	-	-	-	21.2
55～59歳	100.0	0.2	54.4	18.3	2.0	0.2	-	0.2	0.1	0.1	0.2	0.1	-	24.4
60～64歳	100.0	1.8	47.5	19.1	3.2	0.8	0.2	0.2	0.2	-	0.1	0.1	-	26.7
65～69歳	100.0	6.4	39.8	19.0	2.2	1.2	0.6	0.3	0.1	-	-	-	-	30.4
70～74歳	100.0	7.4	38.2	17.3	4.2	0.3	0.6	-	-	0.3	-	-	0.2	31.5
75～79歳	100.0	10.2	40.7	11.7	4.2	0.3	0.5	-	-	-	-	-	-	32.4
80～84歳	100.0	9.3	31.6	14.7	0.9	1.3	-	0.4	-	0.4	-	-	-	41.3
85歳以上	100.0	8.7	31.7	12.7	3.2	1.6	-	0.8	-	-	-	-	-	41.3

表27 初職時の年齢（つづき）

	女													不詳
	総数	15歳未満	15～19歳	20～24歳	25～29歳	30～34歳	35～39歳	40～44歳	45～49歳	50～54歳	55～59歳	60～64歳	65歳以上	
	人数													
総数	14,515	220	6,612	2,915	100	56	48	34	17	13	3	1	-	4,496
0～4歳	-	-	-	-	-	-	-	-	-	-	-	-	-	-
5～9歳	-	-	-	-	-	-	-	-	-	-	-	-	-	-
10～14歳	10	-	-	-	-	-	-	-	-	-	-	-	-	10
15～19歳	172	-	77	3	-	-	-	-	-	-	-	-	-	92
20～24歳	1,067	-	356	388	-	-	-	-	-	-	-	-	-	323
25～29歳	1,385	-	553	505	9	-	-	-	-	-	-	-	-	318
30～34歳	1,337	-	549	481	10	2	-	-	-	-	-	-	-	295
35～39歳	1,235	-	560	391	10	-	-	-	-	-	-	-	-	274
40～44歳	1,319	1	703	300	8	2	1	-	-	-	-	-	-	304
45～49歳	1,583	1	936	251	8	5	1	3	-	-	-	-	-	378
50～54歳	1,262	5	748	136	7	5	-	2	2	1	-	-	-	356
55～59歳	1,148	4	609	120	6	11	6	2	4	3	-	-	-	383
60～64歳	1,094	20	477	116	16	13	16	9	5	2	1	-	-	419
65～69歳	954	47	400	89	10	9	11	9	5	2	-	-	-	372
70～74歳	697	56	263	49	8	3	5	3	-	1	-	1	-	308
75～79歳	410	35	137	27	4	3	3	4	-	2	-	-	-	195
80～84歳	249	22	69	13	1	-	2	1	1	2	-	-	-	138
85歳以上	181	26	47	9	-	-	1	-	-	-	2	-	-	96
	割合（%）													
総数	100.0	1.5	45.6	20.1	0.7	0.4	0.3	0.2	0.1	0.1	0.0	0.0	-	31.0
0～4歳	-	-	-	-	-	-	-	-	-	-	-	-	-	-
5～9歳	-	-	-	-	-	-	-	-	-	-	-	-	-	-
10～14歳	100.0	-	-	-	-	-	-	-	-	-	-	-	-	100.0
15～19歳	100.0	-	44.8	1.7	-	-	-	-	-	-	-	-	-	53.5
20～24歳	100.0	-	33.4	36.4	-	-	-	-	-	-	-	-	-	30.3
25～29歳	100.0	-	39.9	36.5	0.6	-	-	-	-	-	-	-	-	23.0
30～34歳	100.0	-	41.1	36.0	0.7	0.1	-	-	-	-	-	-	-	22.1
35～39歳	100.0	-	45.3	31.7	0.8	-	-	-	-	-	-	-	-	22.2
40～44歳	100.0	0.1	53.3	22.7	0.6	0.2	0.1	-	-	-	-	-	-	23.0
45～49歳	100.0	0.1	59.1	15.9	0.5	0.3	0.1	0.2	-	-	-	-	-	23.9
50～54歳	100.0	0.4	59.3	10.8	0.6	0.4	-	0.2	0.2	0.1	-	-	-	28.2
55～59歳	100.0	0.3	53.0	10.5	0.5	1.0	0.5	0.2	0.3	0.3	-	-	-	33.4
60～64歳	100.0	1.8	43.6	10.6	1.5	1.2	1.5	0.8	0.5	0.2	0.1	-	-	38.3
65～69歳	100.0	4.9	41.9	9.3	1.0	0.9	1.2	0.9	0.5	0.2	-	-	-	39.0
70～74歳	100.0	8.0	37.7	7.0	1.1	0.4	0.7	0.4	-	0.1	-	0.1	-	44.2
75～79歳	100.0	8.5	33.4	6.6	1.0	0.7	0.7	1.0	-	0.5	-	-	-	47.6
80～84歳	100.0	8.8	27.7	5.2	0.4	-	0.8	0.4	0.4	0.8	-	-	-	55.4
85歳以上	100.0	14.4	26.0	5.0	-	-	0.6	-	-	-	1.1	-	-	53.0

表28 初婚直前の居住地

	男								
	総数	結婚して いない	現在と 同じ住所	現在と 同じ区市 町村	同じ都道 府県の 他の区市 町村	他の都道 府県	外国	県内不詳	不詳
	人数								
総数	19,719	8,140	3,088	3,134	2,773	2,196	54	29	305
0~4歳	1,059	1,059	-	-	-	-	-	-	-
5~9歳	1,137	1,137	-	-	-	-	-	-	-
10~14歳	1,179	1,179	-	-	-	-	-	-	-
15~19歳	1,239	1,230	-	-	1	-	-	-	8
20~24歳	1,421	1,323	21	38	25	9	-	-	5
25~29歳	1,352	832	99	178	155	69	6	-	13
30~34歳	1,344	399	201	283	227	205	5	2	22
35~39歳	1,297	261	269	287	251	211	4	1	13
40~44歳	1,385	174	335	316	296	230	6	2	26
45~49歳	1,705	142	447	391	365	312	3	6	39
50~54歳	1,310	69	272	321	353	258	3	3	31
55~59歳	1,219	27	289	348	301	223	1	7	23
60~64歳	1,221	30	361	333	243	230	-	3	21
65~69歳	1,011	9	314	260	234	158	2	3	31
70~74歳	678	5	220	169	139	126	-	1	18
75~79歳	398	1	114	93	79	75	12	-	24
80~84歳	244	6	89	46	46	42	7	1	7
85歳以上	136	-	32	34	32	25	5	-	8
	割合 (%)								
総数	100.0	41.3	15.7	15.9	14.1	11.1	0.3	0.1	1.5
0~4歳	100.0	100.0	-	-	-	-	-	-	-
5~9歳	100.0	100.0	-	-	-	-	-	-	-
10~14歳	100.0	100.0	-	-	-	-	-	-	-
15~19歳	100.0	99.3	-	-	0.1	-	-	-	0.6
20~24歳	100.0	93.1	1.5	2.7	1.8	0.6	-	-	0.4
25~29歳	100.0	61.5	7.3	13.2	11.5	5.1	0.4	-	1.0
30~34歳	100.0	29.7	15.0	21.1	16.9	15.3	0.4	0.1	1.6
35~39歳	100.0	20.1	20.7	22.1	19.4	16.3	0.3	0.1	1.0
40~44歳	100.0	12.6	24.2	22.8	21.4	16.6	0.4	0.1	1.9
45~49歳	100.0	8.3	26.2	22.9	21.4	18.3	0.2	0.4	2.3
50~54歳	100.0	5.3	20.8	24.5	26.9	19.7	0.2	0.2	2.4
55~59歳	100.0	2.2	23.7	28.5	24.7	18.3	0.1	0.6	1.9
60~64歳	100.0	2.5	29.6	27.3	19.9	18.8	-	0.2	1.7
65~69歳	100.0	0.9	31.1	25.7	23.1	15.6	0.2	0.3	3.1
70~74歳	100.0	0.7	32.4	24.9	20.5	18.6	-	0.1	2.7
75~79歳	100.0	0.3	28.6	23.4	19.8	18.8	3.0	-	6.0
80~84歳	100.0	2.5	36.5	18.9	18.9	17.2	2.9	0.4	2.9
85歳以上	100.0	-	23.5	25.0	23.5	18.4	3.7	-	5.9

表28 初婚直前の居住地 (つづき)

	女								
	総数	結婚して いない	現在と 同じ住所	現在と 同じ区市 町村	同じ都道 府県の 他の区市 町村	他の都道 府県	外国	県内不詳	不詳
	人数								
総数	20,296	7,120	1,419	4,091	4,134	2,986	70	23	453
0~4歳	931	931	-	-	-	-	-	-	-
5~9歳	1,069	1,069	-	-	-	-	-	-	-
10~14歳	1,176	1,176	-	-	-	-	-	-	-
15~19歳	1,170	1,159	5	2	1	-	-	-	3
20~24歳	1,322	1,145	28	52	63	21	3	-	10
25~29歳	1,431	617	84	233	287	188	5	1	16
30~34歳	1,366	262	97	341	363	281	4	1	17
35~39歳	1,259	109	125	370	380	258	4	-	13
40~44歳	1,344	78	119	384	421	309	3	3	27
45~49歳	1,628	75	158	447	509	387	4	5	43
50~54歳	1,312	40	115	387	442	296	2	1	29
55~59歳	1,236	48	104	380	377	278	1	5	43
60~64歳	1,253	41	130	388	379	274	2	1	38
65~69歳	1,126	47	135	363	307	221	4	1	48
70~74歳	862	33	124	282	210	161	10	-	42
75~79歳	576	15	72	176	143	118	17	1	34
80~84歳	413	5	56	118	106	85	8	1	34
85歳以上	306	6	37	98	78	63	3	1	20
	割合 (%)								
総数	100.0	35.1	7.0	20.2	20.4	14.7	0.3	0.1	2.2
0~4歳	100.0	100.0	-	-	-	-	-	-	-
5~9歳	100.0	100.0	-	-	-	-	-	-	-
10~14歳	100.0	100.0	-	-	-	-	-	-	-
15~19歳	100.0	99.1	0.4	0.2	0.1	-	-	-	0.3
20~24歳	100.0	86.6	2.1	3.9	4.8	1.6	0.2	-	0.8
25~29歳	100.0	43.1	5.9	16.3	20.1	13.1	0.3	0.1	1.1
30~34歳	100.0	19.2	7.1	25.0	26.6	20.6	0.3	0.1	1.2
35~39歳	100.0	8.7	9.9	29.4	30.2	20.5	0.3	-	1.0
40~44歳	100.0	5.8	8.9	28.6	31.3	23.0	0.2	0.2	2.0
45~49歳	100.0	4.6	9.7	27.5	31.3	23.8	0.2	0.3	2.6
50~54歳	100.0	3.0	8.8	29.5	33.7	22.6	0.2	0.1	2.2
55~59歳	100.0	3.9	8.4	30.7	30.5	22.5	0.1	0.4	3.5
60~64歳	100.0	3.3	10.4	31.0	30.2	21.9	0.2	0.1	3.0
65~69歳	100.0	4.2	12.0	32.2	27.3	19.6	0.4	0.1	4.3
70~74歳	100.0	3.8	14.4	32.7	24.4	18.7	1.2	-	4.9
75~79歳	100.0	2.6	12.5	30.6	24.8	20.5	3.0	0.2	5.9
80~84歳	100.0	1.2	13.6	28.6	25.7	20.6	1.9	0.2	8.2
85歳以上	100.0	2.0	12.1	32.0	25.5	20.6	1.0	0.3	6.5

表29 初婚直前の居住地域ブロック

	男												
	総数	北海道	東北	北関東	東京圏	中部・北陸	名古屋圏	近畿圏	中国	四国	九州・沖縄	外国	不詳
	人数												
総数	11,579	512	1,194	669	3,030	754	949	1,787	622	415	1,202	54	391
0~4歳	-	-	-	-	-	-	-	-	-	-	-	-	-
5~9歳	-	-	-	-	-	-	-	-	-	-	-	-	-
10~14歳	-	-	-	-	-	-	-	-	-	-	-	-	-
15~19歳	9	-	-	-	-	1	-	-	-	-	-	-	8
20~24歳	98	10	9	9	21	2	8	16	4	7	7	-	5
25~29歳	520	29	32	45	143	29	31	94	23	18	57	6	13
30~34歳	945	42	82	64	254	51	81	173	37	43	86	5	27
35~39歳	1,036	28	110	78	272	67	87	169	52	55	92	4	22
40~44歳	1,211	48	131	84	325	66	91	155	75	51	145	6	34
45~49歳	1,563	66	169	81	435	100	117	246	78	48	163	3	57
50~54歳	1,241	56	108	56	386	77	104	196	68	38	109	3	40
55~59歳	1,192	54	115	67	346	76	106	200	66	30	98	1	33
60~64歳	1,191	60	138	49	304	85	106	190	54	34	143	-	28
65~69歳	1,002	43	121	49	225	70	85	148	69	31	119	2	40
70~74歳	673	38	78	38	137	49	62	88	44	30	89	-	20
75~79歳	397	17	54	22	90	36	29	39	17	17	35	12	29
80~84歳	238	10	21	18	44	25	23	33	12	8	28	7	9
85歳以上	136	5	14	3	23	11	9	20	14	4	20	5	8
	割合 (%)												
総数	100.0	4.4	10.3	5.8	26.2	6.5	8.2	15.4	5.4	3.6	10.4	0.5	3.4
0~4歳	-	-	-	-	-	-	-	-	-	-	-	-	-
5~9歳	-	-	-	-	-	-	-	-	-	-	-	-	-
10~14歳	-	-	-	-	-	-	-	-	-	-	-	-	-
15~19歳	100.0	-	-	-	-	11.1	-	-	-	-	-	-	88.9
20~24歳	100.0	10.2	9.2	9.2	21.4	2.0	8.2	16.3	4.1	7.1	7.1	-	5.1
25~29歳	100.0	5.6	6.2	8.7	27.5	5.6	6.0	18.1	4.4	3.5	11.0	1.2	2.5
30~34歳	100.0	4.4	8.7	6.8	26.9	5.4	8.6	18.3	3.9	4.6	9.1	0.5	2.9
35~39歳	100.0	2.7	10.6	7.5	26.3	6.5	8.4	16.3	5.0	5.3	8.9	0.4	2.1
40~44歳	100.0	4.0	10.8	6.9	26.8	5.5	7.5	12.8	6.2	4.2	12.0	0.5	2.8
45~49歳	100.0	4.2	10.8	5.2	27.8	6.4	7.5	15.7	5.0	3.1	10.4	0.2	3.6
50~54歳	100.0	4.5	8.7	4.5	31.1	6.2	8.4	15.8	5.5	3.1	8.8	0.2	3.2
55~59歳	100.0	4.5	9.6	5.6	29.0	6.4	8.9	16.8	5.5	2.5	8.2	0.1	2.8
60~64歳	100.0	5.0	11.6	4.1	25.5	7.1	8.9	16.0	4.5	2.9	12.0	-	2.4
65~69歳	100.0	4.3	12.1	4.9	22.5	7.0	8.5	14.8	6.9	3.1	11.9	0.2	4.0
70~74歳	100.0	5.6	11.6	5.6	20.4	7.3	9.2	13.1	6.5	4.5	13.2	-	3.0
75~79歳	100.0	4.3	13.6	5.5	22.7	9.1	7.3	9.8	4.3	4.3	8.8	3.0	7.3
80~84歳	100.0	4.2	8.8	7.6	18.5	10.5	9.7	13.9	5.0	3.4	11.8	2.9	3.8
85歳以上	100.0	3.7	10.3	2.2	16.9	8.1	6.6	14.7	10.3	2.9	14.7	3.7	5.9

表29 初婚直前の居住地域ブロック (つづき)

	女												
	総数	北海道	東北	北関東	東京圏	中部・北陸	名古屋圏	近畿圏	中国	四国	九州・沖縄	外国	不詳
	人数												
総数	13,176	561	1,466	751	3,091	909	1,041	1,961	742	494	1,469	70	621
0~4歳	-	-	-	-	-	-	-	-	-	-	-	-	-
5~9歳	-	-	-	-	-	-	-	-	-	-	-	-	-
10~14歳	-	-	-	-	-	-	-	-	-	-	-	-	-
15~19歳	11	-	-	1	2	1	-	3	-	1	-	-	3
20~24歳	177	15	12	12	38	12	12	28	4	8	20	3	13
25~29歳	814	38	64	52	230	51	56	148	40	36	74	5	20
30~34歳	1,104	43	90	89	290	52	103	195	52	53	108	4	25
35~39歳	1,150	41	134	73	268	83	84	179	76	48	138	4	22
40~44歳	1,266	54	143	75	339	82	111	172	63	49	129	3	46
45~49歳	1,553	70	155	79	429	114	119	235	82	54	146	4	66
50~54歳	1,272	53	129	64	361	78	115	180	65	48	135	2	42
55~59歳	1,188	55	130	58	300	80	98	183	52	41	135	1	55
60~64歳	1,212	55	160	54	257	102	99	169	70	37	148	2	59
65~69歳	1,079	37	132	71	195	86	77	160	79	38	140	4	60
70~74歳	829	38	134	47	126	62	64	92	69	29	104	10	54
75~79歳	561	25	67	30	86	40	47	77	34	20	74	17	44
80~84歳	408	13	50	19	72	30	29	62	22	14	44	8	45
85歳以上	300	13	39	12	50	23	16	41	19	15	45	3	24
	割合 (%)												
総数	100.0	4.3	11.1	5.7	23.5	6.9	7.9	14.9	5.6	3.7	11.1	0.5	4.7
0~4歳	-	-	-	-	-	-	-	-	-	-	-	-	-
5~9歳	-	-	-	-	-	-	-	-	-	-	-	-	-
10~14歳	-	-	-	-	-	-	-	-	-	-	-	-	-
15~19歳	100.0	-	-	9.1	18.2	9.1	-	27.3	-	9.1	-	-	27.3
20~24歳	100.0	8.5	6.8	6.8	21.5	6.8	6.8	15.8	2.3	4.5	11.3	1.7	7.3
25~29歳	100.0	4.7	7.9	6.4	28.3	6.3	6.9	18.2	4.9	4.4	9.1	0.6	2.5
30~34歳	100.0	3.9	8.2	8.1	26.3	4.7	9.3	17.7	4.7	4.8	9.8	0.4	2.3
35~39歳	100.0	3.6	11.7	6.3	23.3	7.2	7.3	15.6	6.6	4.2	12.0	0.3	1.9
40~44歳	100.0	4.3	11.3	5.9	26.8	6.5	8.8	13.6	5.0	3.9	10.2	0.2	3.6
45~49歳	100.0	4.5	10.0	5.1	27.6	7.3	7.7	15.1	5.3	3.5	9.4	0.3	4.2
50~54歳	100.0	4.2	10.1	5.0	28.4	6.1	9.0	14.2	5.1	3.8	10.6	0.2	3.3
55~59歳	100.0	4.6	10.9	4.9	25.3	6.7	8.2	15.4	4.4	3.5	11.4	0.1	4.6
60~64歳	100.0	4.5	13.2	4.5	21.2	8.4	8.2	13.9	5.8	3.1	12.2	0.2	4.9
65~69歳	100.0	3.4	12.2	6.6	18.1	8.0	7.1	14.8	7.3	3.5	13.0	0.4	5.6
70~74歳	100.0	4.6	16.2	5.7	15.2	7.5	7.7	11.1	8.3	3.5	12.5	1.2	6.5
75~79歳	100.0	4.5	11.9	5.3	15.3	7.1	8.4	13.7	6.1	3.6	13.2	3.0	7.8
80~84歳	100.0	3.2	12.3	4.7	17.6	7.4	7.1	15.2	5.4	3.4	10.8	2.0	11.0
85歳以上	100.0	4.3	13.0	4.0	16.7	7.7	5.3	13.7	6.3	5.0	15.0	1.0	8.0

表30 初婚時の年齢

	男													不詳
	総数	15歳未満	15～19歳	20～24歳	25～29歳	30～34歳	35～39歳	40～44歳	45～49歳	50～54歳	55～59歳	60～64歳	65歳以上	
	人数													
総数	11,579	4	81	2,113	5,141	1,567	277	61	18	2	5	-	1	2,309
0～4歳	-	-	-	-	-	-	-	-	-	-	-	-	-	-
5～9歳	-	-	-	-	-	-	-	-	-	-	-	-	-	-
10～14歳	-	-	-	-	-	-	-	-	-	-	-	-	-	-
15～19歳	9	-	1	-	-	-	-	-	-	-	-	-	-	8
20～24歳	98	-	7	67	2	-	-	-	-	-	-	-	-	22
25～29歳	520	-	11	192	240	1	-	-	-	-	-	-	-	76
30～34歳	945	-	6	184	475	119	-	-	-	-	-	-	-	161
35～39歳	1,036	-	4	190	424	199	32	1	1	-	-	-	-	185
40～44歳	1,211	-	4	247	455	207	51	11	-	-	-	-	-	236
45～49歳	1,563	-	7	344	622	210	54	20	7	-	-	-	-	299
50～54歳	1,241	1	4	192	623	155	26	4	5	1	-	-	-	230
55～59歳	1,192	-	2	158	624	142	31	5	1	-	3	-	-	226
60～64歳	1,191	-	8	171	593	179	25	7	1	-	-	-	-	207
65～69歳	1,002	1	9	154	441	153	23	7	-	1	-	-	-	213
70～74歳	673	1	8	123	274	84	12	3	2	-	-	-	1	165
75～79歳	397	-	4	38	190	57	8	3	1	-	2	-	-	94
80～84歳	238	-	4	30	88	33	9	-	-	-	-	-	-	74
85歳以上	136	1	2	15	47	20	4	-	-	-	-	-	-	47
	割合 (%)													
総数	100.0	0.0	0.7	18.2	44.4	13.5	2.4	0.5	0.2	0.0	0.0	-	0.0	19.9
0～4歳	-	-	-	-	-	-	-	-	-	-	-	-	-	-
5～9歳	-	-	-	-	-	-	-	-	-	-	-	-	-	-
10～14歳	-	-	-	-	-	-	-	-	-	-	-	-	-	-
15～19歳	100.0	-	11.1	-	-	-	-	-	-	-	-	-	-	88.9
20～24歳	100.0	-	7.1	68.4	2.0	-	-	-	-	-	-	-	-	22.4
25～29歳	100.0	-	2.1	36.9	46.2	0.2	-	-	-	-	-	-	-	14.6
30～34歳	100.0	-	0.6	19.5	50.3	12.6	-	-	-	-	-	-	-	17.0
35～39歳	100.0	-	0.4	18.3	40.9	19.2	3.1	0.1	0.1	-	-	-	-	17.9
40～44歳	100.0	-	0.3	20.4	37.6	17.1	4.2	0.9	-	-	-	-	-	19.5
45～49歳	100.0	-	0.4	22.0	39.8	13.4	3.5	1.3	0.4	-	-	-	-	19.1
50～54歳	100.0	0.1	0.3	15.5	50.2	12.5	2.1	0.3	0.4	0.1	-	-	-	18.5
55～59歳	100.0	-	0.2	13.3	52.3	11.9	2.6	0.4	0.1	-	0.3	-	-	19.0
60～64歳	100.0	-	0.7	14.4	49.8	15.0	2.1	0.6	0.1	-	-	-	-	17.4
65～69歳	100.0	0.1	0.9	15.4	44.0	15.3	2.3	0.7	-	0.1	-	-	-	21.3
70～74歳	100.0	0.1	1.2	18.3	40.7	12.5	1.8	0.4	0.3	-	-	-	0.1	24.5
75～79歳	100.0	-	1.0	9.6	47.9	14.4	2.0	0.8	0.3	-	0.5	-	-	23.7
80～84歳	100.0	-	1.7	12.6	37.0	13.9	3.8	-	-	-	-	-	-	31.1
85歳以上	100.0	0.7	1.5	11.0	34.6	14.7	2.9	-	-	-	-	-	-	34.6

表30 初婚時の年齢（つづき）

	女													
	総数	15歳未満	15～19歳	20～24歳	25～29歳	30～34歳	35～39歳	40～44歳	45～49歳	50～54歳	55～59歳	60～64歳	65歳以上	不詳
	人数													
総数	13,176	2	568	5,742	3,403	476	99	26	11	2	1	-	1	2,845
0～4歳	-	-	-	-	-	-	-	-	-	-	-	-	-	-
5～9歳	-	-	-	-	-	-	-	-	-	-	-	-	-	-
10～14歳	-	-	-	-	-	-	-	-	-	-	-	-	-	-
15～19歳	11	-	6	-	-	-	-	-	-	-	-	-	-	5
20～24歳	177	-	22	110	2	-	-	-	-	-	-	-	-	43
25～29歳	814	-	25	402	283	1	-	-	-	-	-	-	-	103
30～34歳	1,104	-	20	397	439	62	1	1	-	-	-	-	-	184
35～39歳	1,150	-	25	441	390	68	9	-	-	-	-	-	-	217
40～44歳	1,266	-	34	586	325	65	17	4	-	-	-	-	-	235
45～49歳	1,553	1	42	777	372	53	12	9	-	-	-	-	-	287
50～54歳	1,272	-	37	612	356	34	10	2	4	-	-	-	-	217
55～59歳	1,188	-	44	563	302	31	4	1	3	1	-	-	-	239
60～64歳	1,212	-	58	531	307	48	17	2	-	-	1	-	-	248
65～69歳	1,079	-	70	429	264	41	12	4	2	-	-	-	-	257
70～74歳	829	1	54	344	145	28	7	2	1	-	-	-	-	247
75～79歳	561	-	45	230	78	16	5	-	1	1	-	-	-	185
80～84歳	408	-	40	156	54	11	1	1	-	-	-	-	1	144
85歳以上	300	-	39	100	36	7	3	-	-	-	-	-	-	115
	割合 (%)													
総数	100.0	0.0	4.3	43.6	25.8	3.6	0.8	0.2	0.1	0.0	0.0	-	0.0	21.6
0～4歳	-	-	-	-	-	-	-	-	-	-	-	-	-	-
5～9歳	-	-	-	-	-	-	-	-	-	-	-	-	-	-
10～14歳	-	-	-	-	-	-	-	-	-	-	-	-	-	-
15～19歳	100.0	-	54.5	-	-	-	-	-	-	-	-	-	-	45.5
20～24歳	100.0	-	12.4	62.1	1.1	-	-	-	-	-	-	-	-	24.3
25～29歳	100.0	-	3.1	49.4	34.8	0.1	-	-	-	-	-	-	-	12.7
30～34歳	100.0	-	1.8	36.0	39.8	5.6	0.1	0.1	-	-	-	-	-	16.7
35～39歳	100.0	-	2.2	38.3	33.9	5.9	0.8	-	-	-	-	-	-	18.9
40～44歳	100.0	-	2.7	46.3	25.7	5.1	1.3	0.3	-	-	-	-	-	18.6
45～49歳	100.0	0.1	2.7	50.0	24.0	3.4	0.8	0.6	-	-	-	-	-	18.5
50～54歳	100.0	-	2.9	48.1	28.0	2.7	0.8	0.2	0.3	-	-	-	-	17.1
55～59歳	100.0	-	3.7	47.4	25.4	2.6	0.3	0.1	0.3	0.1	-	-	-	20.1
60～64歳	100.0	-	4.8	43.8	25.3	4.0	1.4	0.2	-	-	0.1	-	-	20.5
65～69歳	100.0	-	6.5	39.8	24.5	3.8	1.1	0.4	0.2	-	-	-	-	23.8
70～74歳	100.0	0.1	6.5	41.5	17.5	3.4	0.8	0.2	0.1	-	-	-	-	29.8
75～79歳	100.0	-	8.0	41.0	13.9	2.9	0.9	-	0.2	0.2	-	-	-	33.0
80～84歳	100.0	-	9.8	38.2	13.2	2.7	0.2	0.2	-	-	-	-	0.2	35.3
85歳以上	100.0	-	13.0	33.3	12.0	2.3	1.0	-	-	-	-	-	-	38.3

表31 初婚直後の居住地

	男								
	総数	結婚して いない	現在と 同じ住所	現在と 同じ区市 町村	同じ都道 府県の 他の区市 町村	他の都道 府県	外国	県内不詳	不詳
	人数								
総数	19,719	8,140	4,137	2,913	2,284	1,945	59	13	228
0~4歳	1,059	1,059	-	-	-	-	-	-	-
5~9歳	1,137	1,137	-	-	-	-	-	-	-
10~14歳	1,179	1,179	-	-	-	-	-	-	-
15~19歳	1,239	1,230	2	1	1	-	-	-	5
20~24歳	1,421	1,323	57	21	11	5	-	-	4
25~29歳	1,352	832	283	101	73	51	6	-	6
30~34歳	1,344	399	386	207	163	165	5	2	17
35~39歳	1,297	261	376	274	189	180	4	1	12
40~44歳	1,385	174	405	320	261	195	7	1	22
45~49歳	1,705	142	535	397	308	291	4	3	25
50~54歳	1,310	69	346	316	315	239	3	-	22
55~59歳	1,219	27	352	346	255	212	2	3	22
60~64歳	1,221	30	437	326	211	198	-	-	19
65~69歳	1,011	9	375	261	202	141	2	1	20
70~74歳	678	5	265	153	119	123	-	-	13
75~79歳	398	1	137	88	78	64	14	1	15
80~84歳	244	6	103	38	43	39	7	1	7
85歳以上	136	-	48	22	30	24	5	-	7
	割合 (%)								
総数	100.0	41.3	21.0	14.8	11.6	9.9	0.3	0.1	1.2
0~4歳	100.0	100.0	-	-	-	-	-	-	-
5~9歳	100.0	100.0	-	-	-	-	-	-	-
10~14歳	100.0	100.0	-	-	-	-	-	-	-
15~19歳	100.0	99.3	0.2	0.1	0.1	-	-	-	0.4
20~24歳	100.0	93.1	4.0	1.5	0.8	0.4	-	-	0.3
25~29歳	100.0	61.5	20.9	7.5	5.4	3.8	0.4	-	0.4
30~34歳	100.0	29.7	28.7	15.4	12.1	12.3	0.4	0.1	1.3
35~39歳	100.0	20.1	29.0	21.1	14.6	13.9	0.3	0.1	0.9
40~44歳	100.0	12.6	29.2	23.1	18.8	14.1	0.5	0.1	1.6
45~49歳	100.0	8.3	31.4	23.3	18.1	17.1	0.2	0.2	1.5
50~54歳	100.0	5.3	26.4	24.1	24.0	18.2	0.2	-	1.7
55~59歳	100.0	2.2	28.9	28.4	20.9	17.4	0.2	0.2	1.8
60~64歳	100.0	2.5	35.8	26.7	17.3	16.2	-	-	1.6
65~69歳	100.0	0.9	37.1	25.8	20.0	13.9	0.2	0.1	2.0
70~74歳	100.0	0.7	39.1	22.6	17.6	18.1	-	-	1.9
75~79歳	100.0	0.3	34.4	22.1	19.6	16.1	3.5	0.3	3.8
80~84歳	100.0	2.5	42.2	15.6	17.6	16.0	2.9	0.4	2.9
85歳以上	100.0	-	35.3	16.2	22.1	17.6	3.7	-	5.1

表31 初婚直後の居住地（つづき）

	女								
	総数	結婚して いない	現在と 同じ住所	現在と 同じ区市 町村	同じ都道 府県の 他の区市 町村	他の都道 府県	外国	県内不詳	不詳
	人数								
総数	20,296	7,120	4,353	3,381	2,754	2,219	94	18	357
0～4歳	931	931	-	-	-	-	-	-	-
5～9歳	1,069	1,069	-	-	-	-	-	-	-
10～14歳	1,176	1,176	-	-	-	-	-	-	-
15～19歳	1,170	1,159	4	1	1	-	-	-	5
20～24歳	1,322	1,145	81	41	32	13	1	-	9
25～29歳	1,431	617	414	152	122	110	3	-	13
30～34歳	1,366	262	411	276	215	185	3	3	11
35～39歳	1,259	109	356	330	252	189	5	-	18
40～44歳	1,344	78	420	316	270	223	6	4	27
45～49歳	1,628	75	428	426	376	279	5	-	39
50～54歳	1,312	40	357	349	316	220	1	1	28
55～59歳	1,236	48	333	349	265	215	2	2	22
60～64歳	1,253	41	401	314	264	203	1	-	29
65～69歳	1,126	47	374	281	213	175	2	2	32
70～74歳	862	33	290	209	143	136	16	3	32
75～79歳	576	15	169	127	107	100	32	1	25
80～84歳	413	5	133	78	82	75	14	2	24
85歳以上	306	6	104	68	52	53	3	-	20
	割合（%）								
総数	100.0	35.1	21.4	16.7	13.6	10.9	0.5	0.1	1.8
0～4歳	100.0	100.0	-	-	-	-	-	-	-
5～9歳	100.0	100.0	-	-	-	-	-	-	-
10～14歳	100.0	100.0	-	-	-	-	-	-	-
15～19歳	100.0	99.1	0.3	0.1	0.1	-	-	-	0.4
20～24歳	100.0	86.6	6.1	3.1	2.4	1.0	0.1	-	0.7
25～29歳	100.0	43.1	28.9	10.6	8.5	7.7	0.2	-	0.9
30～34歳	100.0	19.2	30.1	20.2	15.7	13.5	0.2	0.2	0.8
35～39歳	100.0	8.7	28.3	26.2	20.0	15.0	0.4	-	1.4
40～44歳	100.0	5.8	31.3	23.5	20.1	16.6	0.4	0.3	2.0
45～49歳	100.0	4.6	26.3	26.2	23.1	17.1	0.3	-	2.4
50～54歳	100.0	3.0	27.2	26.6	24.1	16.8	0.1	0.1	2.1
55～59歳	100.0	3.9	26.9	28.2	21.4	17.4	0.2	0.2	1.8
60～64歳	100.0	3.3	32.0	25.1	21.1	16.2	0.1	-	2.3
65～69歳	100.0	4.2	33.2	25.0	18.9	15.5	0.2	0.2	2.8
70～74歳	100.0	3.8	33.6	24.2	16.6	15.8	1.9	0.3	3.7
75～79歳	100.0	2.6	29.3	22.0	18.6	17.4	5.6	0.2	4.3
80～84歳	100.0	1.2	32.2	18.9	19.9	18.2	3.4	0.5	5.8
85歳以上	100.0	2.0	34.0	22.2	17.0	17.3	1.0	-	6.5

表32 初婚直後の居住地域ブロック

	男												
	総数	北海道	東北	北関東	東京圏	中部・北陸	名古屋圏	近畿圏	中国	四国	九州・沖縄	外国	不詳
	人数												
総数	11,579	510	1,189	668	3,076	768	956	1,802	615	433	1,197	59	306
0~4歳	-	-	-	-	-	-	-	-	-	-	-	-	-
5~9歳	-	-	-	-	-	-	-	-	-	-	-	-	-
10~14歳	-	-	-	-	-	-	-	-	-	-	-	-	-
15~19歳	9	-	-	-	1	1	-	1	-	1	-	-	5
20~24歳	98	9	8	9	23	2	8	16	4	7	8	-	4
25~29歳	520	29	31	43	147	32	34	94	23	18	57	6	6
30~34歳	945	44	84	65	257	52	77	174	35	46	87	5	19
35~39歳	1,036	27	107	80	279	68	85	171	50	54	91	4	20
40~44歳	1,211	48	130	87	322	65	91	155	74	55	148	7	29
45~49歳	1,563	68	171	84	439	103	114	246	82	48	164	4	40
50~54歳	1,241	55	108	56	390	77	107	199	64	45	108	3	29
55~59歳	1,192	54	116	67	342	80	110	196	67	31	97	2	30
60~64歳	1,191	61	137	49	310	86	110	195	51	32	136	-	24
65~69歳	1,002	44	117	46	236	70	83	155	68	33	122	2	26
70~74歳	673	37	76	37	135	51	59	92	44	32	88	-	22
75~79歳	397	16	55	20	95	36	35	37	19	17	33	14	20
80~84歳	238	9	22	17	44	26	25	33	12	8	25	7	10
85歳以上	136	4	13	3	27	11	9	18	13	5	20	5	8
	割合(%)												
総数	100.0	4.4	10.3	5.8	26.6	6.6	8.3	15.6	5.3	3.7	10.3	0.5	2.6
0~4歳	-	-	-	-	-	-	-	-	-	-	-	-	-
5~9歳	-	-	-	-	-	-	-	-	-	-	-	-	-
10~14歳	-	-	-	-	-	-	-	-	-	-	-	-	-
15~19歳	100.0	-	-	-	11.1	11.1	-	11.1	-	11.1	-	-	55.6
20~24歳	100.0	9.2	8.2	9.2	23.5	2.0	8.2	16.3	4.1	7.1	8.2	-	4.1
25~29歳	100.0	5.6	6.0	8.3	28.3	6.2	6.5	18.1	4.4	3.5	11.0	1.2	1.2
30~34歳	100.0	4.7	8.9	6.9	27.2	5.5	8.1	18.4	3.7	4.9	9.2	0.5	2.0
35~39歳	100.0	2.6	10.3	7.7	26.9	6.6	8.2	16.5	4.8	5.2	8.8	0.4	1.9
40~44歳	100.0	4.0	10.7	7.2	26.6	5.4	7.5	12.8	6.1	4.5	12.2	0.6	2.4
45~49歳	100.0	4.4	10.9	5.4	28.1	6.6	7.3	15.7	5.2	3.1	10.5	0.3	2.6
50~54歳	100.0	4.4	8.7	4.5	31.4	6.2	8.6	16.0	5.2	3.6	8.7	0.2	2.3
55~59歳	100.0	4.5	9.7	5.6	28.7	6.7	9.2	16.4	5.6	2.6	8.1	0.2	2.5
60~64歳	100.0	5.1	11.5	4.1	26.0	7.2	9.2	16.4	4.3	2.7	11.4	-	2.0
65~69歳	100.0	4.4	11.7	4.6	23.6	7.0	8.3	15.5	6.8	3.3	12.2	0.2	2.6
70~74歳	100.0	5.5	11.3	5.5	20.1	7.6	8.8	13.7	6.5	4.8	13.1	-	3.3
75~79歳	100.0	4.0	13.9	5.0	23.9	9.1	8.8	9.3	4.8	4.3	8.3	3.5	5.0
80~84歳	100.0	3.8	9.2	7.1	18.5	10.9	10.5	13.9	5.0	3.4	10.5	2.9	4.2
85歳以上	100.0	2.9	9.6	2.2	19.9	8.1	6.6	13.2	9.6	3.7	14.7	3.7	5.9

表32 初婚直後の居住地域ブロック (つづき)

	女												
	総数	北海道	東北	北関東	東京圏	中部・北陸	名古屋圏	近畿圏	中国	四国	九州・沖縄	外国	不詳
	人数												
総数	13,176	564	1,389	734	3,384	875	1,032	2,089	690	458	1,390	94	477
0～4歳	-	-	-	-	-	-	-	-	-	-	-	-	-
5～9歳	-	-	-	-	-	-	-	-	-	-	-	-	-
10～14歳	-	-	-	-	-	-	-	-	-	-	-	-	-
15～19歳	11	-	-	-	2	1	-	2	-	1	-	-	5
20～24歳	177	14	11	12	43	12	13	31	3	8	20	1	9
25～29歳	814	37	62	56	238	53	58	153	31	38	71	3	14
30～34歳	1,104	43	96	86	310	53	100	200	40	52	105	3	16
35～39歳	1,150	38	131	74	291	71	84	192	69	44	124	5	27
40～44歳	1,266	55	135	75	358	78	111	176	61	49	123	6	39
45～49歳	1,553	73	148	79	462	112	109	252	77	50	134	5	52
50～54歳	1,272	52	114	69	381	76	111	205	67	34	123	1	39
55～59歳	1,188	57	128	55	329	75	102	203	50	34	120	2	33
60～64歳	1,212	55	154	44	307	92	96	182	66	37	143	1	35
65～69歳	1,079	37	121	64	218	88	82	169	80	38	137	2	43
70～74歳	829	38	126	43	146	61	66	97	67	25	103	16	41
75～79歳	561	25	60	33	104	33	44	77	26	19	71	32	37
80～84歳	408	15	42	20	82	28	30	67	24	13	44	14	29
85歳以上	300	13	37	12	51	24	14	45	17	12	45	3	27
	割合 (%)												
総数	100.0	4.3	10.5	5.6	25.7	6.6	7.8	15.9	5.2	3.5	10.5	0.7	3.6
0～4歳	-	-	-	-	-	-	-	-	-	-	-	-	-
5～9歳	-	-	-	-	-	-	-	-	-	-	-	-	-
10～14歳	-	-	-	-	-	-	-	-	-	-	-	-	-
15～19歳	100.0	-	-	-	18.2	9.1	-	18.2	-	9.1	-	-	45.5
20～24歳	100.0	7.9	6.2	6.8	24.3	6.8	7.3	17.5	1.7	4.5	11.3	0.6	5.1
25～29歳	100.0	4.5	7.6	6.9	29.2	6.5	7.1	18.8	3.8	4.7	8.7	0.4	1.7
30～34歳	100.0	3.9	8.7	7.8	28.1	4.8	9.1	18.1	3.6	4.7	9.5	0.3	1.4
35～39歳	100.0	3.3	11.4	6.4	25.3	6.2	7.3	16.7	6.0	3.8	10.8	0.4	2.3
40～44歳	100.0	4.3	10.7	5.9	28.3	6.2	8.8	13.9	4.8	3.9	9.7	0.5	3.1
45～49歳	100.0	4.7	9.5	5.1	29.7	7.2	7.0	16.2	5.0	3.2	8.6	0.3	3.3
50～54歳	100.0	4.1	9.0	5.4	30.0	6.0	8.7	16.1	5.3	2.7	9.7	0.1	3.1
55～59歳	100.0	4.8	10.8	4.6	27.7	6.3	8.6	17.1	4.2	2.9	10.1	0.2	2.8
60～64歳	100.0	4.5	12.7	3.6	25.3	7.6	7.9	15.0	5.4	3.1	11.8	0.1	2.9
65～69歳	100.0	3.4	11.2	5.9	20.2	8.2	7.6	15.7	7.4	3.5	12.7	0.2	4.0
70～74歳	100.0	4.6	15.2	5.2	17.6	7.4	8.0	11.7	8.1	3.0	12.4	1.9	4.9
75～79歳	100.0	4.5	10.7	5.9	18.5	5.9	7.8	13.7	4.6	3.4	12.7	5.7	6.6
80～84歳	100.0	3.7	10.3	4.9	20.1	6.9	7.4	16.4	5.9	3.2	10.8	3.4	7.1
85歳以上	100.0	4.3	12.3	4.0	17.0	8.0	4.7	15.0	5.7	4.0	15.0	1.0	9.0

表33 5年前の居住地

	男								
	総数	まだ 生まれて いない	現在と 同じ住所	現在と 同じ区市 町村	同じ都道 府県の 他の区市 町村	他の都道 府県	外国	県内不詳	不詳
	人数								
総数	19,719	1,054	14,183	1,610	1,209	1,428	51	7	177
0～4歳	1,059	1,032	11	7	5	3	-	-	1
5～9歳	1,137	7	754	137	114	99	3	-	23
10～14歳	1,179	-	917	124	49	69	5	-	15
15～19歳	1,239	-	991	82	59	92	2	-	13
20～24歳	1,421	-	933	130	121	224	1	1	11
25～29歳	1,352	-	717	192	198	226	8	-	11
30～34歳	1,344	-	650	227	206	233	7	3	18
35～39歳	1,297	-	832	170	130	143	8	-	14
40～44歳	1,385	-	1,024	130	106	106	10	-	9
45～49歳	1,705	-	1,403	128	70	93	1	-	10
50～54歳	1,310	-	1,116	81	53	49	3	2	6
55～59歳	1,219	-	1,096	53	28	34	1	-	7
60～64歳	1,221	-	1,142	38	18	17	2	-	4
65～69歳	1,011	-	963	30	5	8	-	-	5
70～74歳	678	-	635	18	11	11	-	-	3
75～79歳	398	-	377	13	3	3	-	-	2
80～84歳	244	-	225	10	6	2	-	-	1
85歳以上	136	-	129	1	4	2	-	-	-
	割合 (%)								
総数	100.0	5.3	71.9	8.2	6.1	7.2	0.3	0.0	0.9
0～4歳	100.0	97.5	1.0	0.7	0.5	0.3	-	-	0.1
5～9歳	100.0	0.6	66.3	12.0	10.0	8.7	0.3	-	2.0
10～14歳	100.0	-	77.8	10.5	4.2	5.9	0.4	-	1.3
15～19歳	100.0	-	80.0	6.6	4.8	7.4	0.2	-	1.0
20～24歳	100.0	-	65.7	9.1	8.5	15.8	0.1	0.1	0.8
25～29歳	100.0	-	53.0	14.2	14.6	16.7	0.6	-	0.8
30～34歳	100.0	-	48.4	16.9	15.3	17.3	0.5	0.2	1.3
35～39歳	100.0	-	64.1	13.1	10.0	11.0	0.6	-	1.1
40～44歳	100.0	-	73.9	9.4	7.7	7.7	0.7	-	0.6
45～49歳	100.0	-	82.3	7.5	4.1	5.5	0.1	-	0.6
50～54歳	100.0	-	85.2	6.2	4.0	3.7	0.2	0.2	0.5
55～59歳	100.0	-	89.9	4.3	2.3	2.8	0.1	-	0.6
60～64歳	100.0	-	93.5	3.1	1.5	1.4	0.2	-	0.3
65～69歳	100.0	-	95.3	3.0	0.5	0.8	-	-	0.5
70～74歳	100.0	-	93.7	2.7	1.6	1.6	-	-	0.4
75～79歳	100.0	-	94.7	3.3	0.8	0.8	-	-	0.5
80～84歳	100.0	-	92.2	4.1	2.5	0.8	-	-	0.4
85歳以上	100.0	-	94.9	0.7	2.9	1.5	-	-	-

表33 5年前の居住地(つづき)

	女								
	総数	まだ 生まれて いない	現在と 同じ住所	現在と 同じ区市 町村	同じ都道 府県の 他の区市 町村	他の都道 府県	外国	県内不詳	不詳
	人数								
総数	20,296	945	15,086	1,643	1,250	1,103	61	6	202
0~4歳	931	910	11	1	6	-	-	-	3
5~9歳	1,069	13	700	141	93	98	5	-	19
10~14歳	1,176	-	922	122	57	54	7	-	14
15~19歳	1,170	-	949	82	62	68	1	1	7
20~24歳	1,322	-	891	136	135	142	6	-	12
25~29歳	1,431	-	667	238	274	232	9	1	10
30~34歳	1,366	-	719	220	212	194	10	1	10
35~39歳	1,259	-	852	163	112	109	12	-	11
40~44歳	1,344	-	1,101	109	60	61	3	-	10
45~49歳	1,628	-	1,406	111	63	36	2	-	10
50~54歳	1,312	-	1,167	69	47	21	2	-	6
55~59歳	1,236	-	1,145	45	24	11	1	1	9
60~64歳	1,253	-	1,163	41	19	14	1	-	15
65~69歳	1,126	-	1,037	41	18	16	1	-	13
70~74歳	862	-	804	30	15	5	-	1	7
75~79歳	576	-	524	28	10	9	-	-	5
80~84歳	413	-	385	13	7	6	-	-	2
85歳以上	306	-	282	8	5	7	-	-	4
	割合(%)								
総数	100.0	4.7	74.3	8.1	6.2	5.4	0.3	0.0	1.0
0~4歳	100.0	97.7	1.2	0.1	0.6	-	-	-	0.3
5~9歳	100.0	1.2	65.5	13.2	8.7	9.2	0.5	-	1.8
10~14歳	100.0	-	78.4	10.4	4.8	4.6	0.6	-	1.2
15~19歳	100.0	-	81.1	7.0	5.3	5.8	0.1	0.1	0.6
20~24歳	100.0	-	67.4	10.3	10.2	10.7	0.5	-	0.9
25~29歳	100.0	-	46.6	16.6	19.1	16.2	0.6	0.1	0.7
30~34歳	100.0	-	52.6	16.1	15.5	14.2	0.7	0.1	0.7
35~39歳	100.0	-	67.7	12.9	8.9	8.7	1.0	-	0.9
40~44歳	100.0	-	81.9	8.1	4.5	4.5	0.2	-	0.7
45~49歳	100.0	-	86.4	6.8	3.9	2.2	0.1	-	0.6
50~54歳	100.0	-	88.9	5.3	3.6	1.6	0.2	-	0.5
55~59歳	100.0	-	92.6	3.6	1.9	0.9	0.1	0.1	0.7
60~64歳	100.0	-	92.8	3.3	1.5	1.1	0.1	-	1.2
65~69歳	100.0	-	92.1	3.6	1.6	1.4	0.1	-	1.2
70~74歳	100.0	-	93.3	3.5	1.7	0.6	-	0.1	0.8
75~79歳	100.0	-	91.0	4.9	1.7	1.6	-	-	0.9
80~84歳	100.0	-	93.2	3.1	1.7	1.5	-	-	0.5
85歳以上	100.0	-	92.2	2.6	1.6	2.3	-	-	1.3

表34 5年前の居住地ブロック

	男												
	総数	北海道	東北	北関東	東京圏	中部・北陸	名古屋圏	近畿圏	中国	四国	九州・沖縄	外国	不詳
	人数												
総数	18,665	796	1,887	1,093	5,299	1,198	1,688	2,822	992	703	1,918	51	218
0～4歳	27	2	5	-	5	3	1	6	2	-	2	-	1
5～9歳	1,130	32	125	79	267	73	95	185	62	47	136	3	26
10～14歳	1,179	48	133	75	295	83	89	166	78	58	131	5	18
15～19歳	1,239	54	144	72	334	74	99	181	60	56	148	2	15
20～24歳	1,421	72	110	77	461	74	142	216	67	52	133	1	16
25～29歳	1,352	62	95	72	419	66	187	221	45	30	131	8	16
30～34歳	1,344	69	110	84	412	77	130	225	46	48	113	7	23
35～39歳	1,297	36	142	93	368	82	108	199	68	62	114	8	17
40～44歳	1,385	52	156	96	391	79	109	168	82	65	165	10	12
45～49歳	1,705	75	187	104	502	111	136	266	81	57	172	1	13
50～54歳	1,310	55	114	65	428	88	114	192	74	48	123	3	6
55～59歳	1,219	53	117	78	363	80	113	192	72	40	103	1	7
60～64歳	1,221	62	140	58	327	90	111	201	59	31	133	2	7
65～69歳	1,011	43	122	46	248	76	91	160	75	30	115	-	5
70～74歳	678	35	69	37	172	49	59	97	50	27	78	-	5
75～79歳	398	17	55	14	118	37	34	42	23	19	36	-	3
80～84歳	244	9	20	21	58	24	26	35	15	9	26	-	1
85歳以上	136	5	14	4	33	11	10	19	14	5	21	-	-
	割合 (%)												
総数	100.0	4.3	10.1	5.9	28.4	6.4	9.0	15.1	5.3	3.8	10.3	0.3	1.2
0～4歳	100.0	7.4	18.5	-	18.5	11.1	3.7	22.2	7.4	-	7.4	-	3.7
5～9歳	100.0	2.8	11.1	7.0	23.6	6.5	8.4	16.4	5.5	4.2	12.0	0.3	2.3
10～14歳	100.0	4.1	11.3	6.4	25.0	7.0	7.5	14.1	6.6	4.9	11.1	0.4	1.5
15～19歳	100.0	4.4	11.6	5.8	27.0	6.0	8.0	14.6	4.8	4.5	11.9	0.2	1.2
20～24歳	100.0	5.1	7.7	5.4	32.4	5.2	10.0	15.2	4.7	3.7	9.4	0.1	1.1
25～29歳	100.0	4.6	7.0	5.3	31.0	4.9	13.8	16.3	3.3	2.2	9.7	0.6	1.2
30～34歳	100.0	5.1	8.2	6.3	30.7	5.7	9.7	16.7	3.4	3.6	8.4	0.5	1.7
35～39歳	100.0	2.8	10.9	7.2	28.4	6.3	8.3	15.3	5.2	4.8	8.8	0.6	1.3
40～44歳	100.0	3.8	11.3	6.9	28.2	5.7	7.9	12.1	5.9	4.7	11.9	0.7	0.9
45～49歳	100.0	4.4	11.0	6.1	29.4	6.5	8.0	15.6	4.8	3.3	10.1	0.1	0.8
50～54歳	100.0	4.2	8.7	5.0	32.7	6.7	8.7	14.7	5.6	3.7	9.4	0.2	0.5
55～59歳	100.0	4.3	9.6	6.4	29.8	6.6	9.3	15.8	5.9	3.3	8.4	0.1	0.6
60～64歳	100.0	5.1	11.5	4.8	26.8	7.4	9.1	16.5	4.8	2.5	10.9	0.2	0.6
65～69歳	100.0	4.3	12.1	4.5	24.5	7.5	9.0	15.8	7.4	3.0	11.4	-	0.5
70～74歳	100.0	5.2	10.2	5.5	25.4	7.2	8.7	14.3	7.4	4.0	11.5	-	0.7
75～79歳	100.0	4.3	13.8	3.5	29.6	9.3	8.5	10.6	5.8	4.8	9.0	-	0.8
80～84歳	100.0	3.7	8.2	8.6	23.8	9.8	10.7	14.3	6.1	3.7	10.7	-	0.4
85歳以上	100.0	3.7	10.3	2.9	24.3	8.1	7.4	14.0	10.3	3.7	15.4	-	-

表34 5年前の居住地域ブロック (つづき)

	女												
	総数	北海道	東北	北関東	東京圏	中部・北陸	名古屋圏	近畿圏	中国	四国	九州・沖縄	外国	不詳
	人数												
総数	19,351	843	2,044	1,083	5,365	1,278	1,582	3,013	1,086	684	2,070	61	242
0~4歳	21	1	3	2	3	-	1	5	2	-	1	-	3
5~9歳	1,056	37	118	66	297	68	69	176	64	22	111	5	23
10~14歳	1,176	51	145	72	283	95	90	162	77	49	129	7	16
15~19歳	1,170	50	115	71	344	81	100	165	62	44	127	1	10
20~24歳	1,322	60	123	77	413	72	117	221	57	41	118	6	17
25~29歳	1,431	68	114	78	457	91	106	248	58	55	133	9	14
30~34歳	1,366	62	115	95	384	65	116	238	61	58	146	10	16
35~39歳	1,259	50	138	74	336	81	86	197	82	46	141	12	16
40~44歳	1,344	59	151	81	388	87	123	174	63	64	140	3	11
45~49歳	1,628	76	162	85	497	117	118	268	79	60	154	2	10
50~54歳	1,312	56	121	73	413	76	118	199	80	36	131	2	7
55~59歳	1,236	52	140	62	351	78	110	205	56	39	132	1	10
60~64歳	1,253	57	150	51	314	94	111	198	81	34	146	1	16
65~69歳	1,126	38	129	62	277	83	93	174	85	40	130	1	14
70~74歳	862	43	130	40	198	58	78	110	71	27	100	-	7
75~79歳	576	29	66	35	122	42	52	87	35	23	76	-	9
80~84歳	413	15	45	21	100	31	36	69	23	15	56	-	2
85歳以上	306	13	37	12	70	25	23	44	20	12	46	-	4
	割合 (%)												
総数	100.0	4.4	10.6	5.6	27.7	6.6	8.2	15.6	5.6	3.5	10.7	0.3	1.3
0~4歳	100.0	4.8	14.3	9.5	14.3	-	4.8	23.8	9.5	-	4.8	-	14.3
5~9歳	100.0	3.5	11.2	6.3	28.1	6.4	6.5	16.7	6.1	2.1	10.5	0.5	2.2
10~14歳	100.0	4.3	12.3	6.1	24.1	8.1	7.7	13.8	6.5	4.2	11.0	0.6	1.4
15~19歳	100.0	4.3	9.8	6.1	29.4	6.9	8.5	14.1	5.3	3.8	10.9	0.1	0.9
20~24歳	100.0	4.5	9.3	5.8	31.2	5.4	8.9	16.7	4.3	3.1	8.9	0.5	1.3
25~29歳	100.0	4.8	8.0	5.5	31.9	6.4	7.4	17.3	4.1	3.8	9.3	0.6	1.0
30~34歳	100.0	4.5	8.4	7.0	28.1	4.8	8.5	17.4	4.5	4.2	10.7	0.7	1.2
35~39歳	100.0	4.0	11.0	5.9	26.7	6.4	6.8	15.6	6.5	3.7	11.2	1.0	1.3
40~44歳	100.0	4.4	11.2	6.0	28.9	6.5	9.2	12.9	4.7	4.8	10.4	0.2	0.8
45~49歳	100.0	4.7	10.0	5.2	30.5	7.2	7.2	16.5	4.9	3.7	9.5	0.1	0.6
50~54歳	100.0	4.3	9.2	5.6	31.5	5.8	9.0	15.2	6.1	2.7	10.0	0.2	0.5
55~59歳	100.0	4.2	11.3	5.0	28.4	6.3	8.9	16.6	4.5	3.2	10.7	0.1	0.8
60~64歳	100.0	4.5	12.0	4.1	25.1	7.5	8.9	15.8	6.5	2.7	11.7	0.1	1.3
65~69歳	100.0	3.4	11.5	5.5	24.6	7.4	8.3	15.5	7.5	3.6	11.5	0.1	1.2
70~74歳	100.0	5.0	15.1	4.6	23.0	6.7	9.0	12.8	8.2	3.1	11.6	-	0.8
75~79歳	100.0	5.0	11.5	6.1	21.2	7.3	9.0	15.1	6.1	4.0	13.2	-	1.6
80~84歳	100.0	3.6	10.9	5.1	24.2	7.5	8.7	16.7	5.6	3.6	13.6	-	0.5
85歳以上	100.0	4.2	12.1	3.9	22.9	8.2	7.5	14.4	6.5	3.9	15.0	-	1.3

表35 1年前の居住地

	男								
	総数	まだ 生まれて いない	現在と 同じ住所	現在と 同じ区市 町村	同じ都道 府県の 他の区市 町村	他の都道 府県	外国	県内不詳	不詳
	人数								
総数	19,719	172	18,546	331	220	328	6	6	110
0~4歳	1,059	169	831	22	13	15	-	-	9
5~9歳	1,137	-	1,089	12	12	14	1	-	9
10~14歳	1,179	-	1,145	20	7	2	-	-	5
15~19歳	1,239	-	1,158	13	18	42	2	1	5
20~24歳	1,421	-	1,280	39	28	68	2	-	4
25~29歳	1,352	-	1,185	57	38	67	-	1	4
30~34歳	1,344	-	1,225	36	28	47	1	-	7
35~39歳	1,297	-	1,233	25	16	13	-	-	10
40~44歳	1,385	-	1,322	18	19	20	-	-	6
45~49歳	1,705	-	1,655	17	11	16	-	2	4
50~54歳	1,310	-	1,279	10	7	8	-	2	4
55~59歳	1,219	-	1,202	10	2	2	-	-	3
60~64歳	1,221	-	1,203	10	2	3	-	-	3
65~69歳	1,011	-	993	13	1	-	-	-	4
70~74歳	678	-	667	6	2	-	-	-	3
75~79歳	398	-	391	3	1	-	-	-	3
80~84歳	244	-	237	1	2	2	-	-	2
85歳以上	136	-	135	-	1	-	-	-	-
	割合 (%)								
総数	100.0	0.9	94.1	1.7	1.1	1.7	0.0	0.0	0.6
0~4歳	100.0	16.0	78.5	2.1	1.2	1.4	-	-	0.8
5~9歳	100.0	-	95.8	1.1	1.1	1.2	0.1	-	0.8
10~14歳	100.0	-	97.1	1.7	0.6	0.2	-	-	0.4
15~19歳	100.0	-	93.5	1.0	1.5	3.4	0.2	0.1	0.4
20~24歳	100.0	-	90.1	2.7	2.0	4.8	0.1	-	0.3
25~29歳	100.0	-	87.6	4.2	2.8	5.0	-	0.1	0.3
30~34歳	100.0	-	91.1	2.7	2.1	3.5	0.1	-	0.5
35~39歳	100.0	-	95.1	1.9	1.2	1.0	-	-	0.8
40~44歳	100.0	-	95.5	1.3	1.4	1.4	-	-	0.4
45~49歳	100.0	-	97.1	1.0	0.6	0.9	-	0.1	0.2
50~54歳	100.0	-	97.6	0.8	0.5	0.6	-	0.2	0.3
55~59歳	100.0	-	98.6	0.8	0.2	0.2	-	-	0.2
60~64歳	100.0	-	98.5	0.8	0.2	0.2	-	-	0.2
65~69歳	100.0	-	98.2	1.3	0.1	-	-	-	0.4
70~74歳	100.0	-	98.4	0.9	0.3	-	-	-	0.4
75~79歳	100.0	-	98.2	0.8	0.3	-	-	-	0.8
80~84歳	100.0	-	97.1	0.4	0.8	0.8	-	-	0.8
85歳以上	100.0	-	99.3	-	0.7	-	-	-	-

表35 1年前の居住地 (つづき)

	女								
	総数	まだ 生まれて いない	現在と 同じ住所	現在と 同じ区市 町村	同じ都道 府県の 他の区市 町村	他の都道 府県	外国	県内不詳	不詳
	人数								
総数	20,296	179	19,179	338	260	196	5	4	135
0~4歳	931	176	700	19	16	11	-	-	9
5~9歳	1,069	-	1,007	25	18	8	-	-	11
10~14歳	1,176	-	1,140	15	5	9	-	-	7
15~19歳	1,170	-	1,088	19	26	29	2	-	6
20~24歳	1,322	-	1,191	39	49	34	2	1	6
25~29歳	1,431	-	1,301	51	42	32	1	-	4
30~34歳	1,366	-	1,283	22	26	34	-	-	1
35~39歳	1,259	-	1,209	25	9	11	-	1	4
40~44歳	1,344	-	1,300	18	16	6	-	-	4
45~49歳	1,628	-	1,597	12	6	6	-	-	7
50~54歳	1,312	-	1,283	15	8	1	-	-	5
55~59歳	1,236	-	1,215	6	5	1	-	1	8
60~64歳	1,253	-	1,230	12	1	2	-	-	8
65~69歳	1,126	-	1,097	14	4	1	-	-	10
70~74歳	862	-	842	8	7	1	-	-	4
75~79歳	576	-	559	7	2	3	-	-	5
80~84歳	413	-	409	3	-	1	-	-	-
85歳以上	306	-	302	2	-	-	-	-	2
	割合 (%)								
総数	100.0	0.9	94.5	1.7	1.3	1.0	0.0	0.0	0.7
0~4歳	100.0	18.9	75.2	2.0	1.7	1.2	-	-	1.0
5~9歳	100.0	-	94.2	2.3	1.7	0.7	-	-	1.0
10~14歳	100.0	-	96.9	1.3	0.4	0.8	-	-	0.6
15~19歳	100.0	-	93.0	1.6	2.2	2.5	0.2	-	0.5
20~24歳	100.0	-	90.1	3.0	3.7	2.6	0.2	0.1	0.5
25~29歳	100.0	-	90.9	3.6	2.9	2.2	0.1	-	0.3
30~34歳	100.0	-	93.9	1.6	1.9	2.5	-	-	0.1
35~39歳	100.0	-	96.0	2.0	0.7	0.9	-	0.1	0.3
40~44歳	100.0	-	96.7	1.3	1.2	0.4	-	-	0.3
45~49歳	100.0	-	98.1	0.7	0.4	0.4	-	-	0.4
50~54歳	100.0	-	97.8	1.1	0.6	0.1	-	-	0.4
55~59歳	100.0	-	98.3	0.5	0.4	0.1	-	0.1	0.6
60~64歳	100.0	-	98.2	1.0	0.1	0.2	-	-	0.6
65~69歳	100.0	-	97.4	1.2	0.4	0.1	-	-	0.9
70~74歳	100.0	-	97.7	0.9	0.8	0.1	-	-	0.5
75~79歳	100.0	-	97.0	1.2	0.3	0.5	-	-	0.9
80~84歳	100.0	-	99.0	0.7	-	0.2	-	-	-
85歳以上	100.0	-	98.7	0.7	-	-	-	-	0.7

表36 1年前の居住地域ブロック

	男												
	総数	北海道	東北	北関東	東京圏	中部・北陸	名古屋圏	近畿圏	中国	四国	九州・沖縄	外国	不詳
	人数												
総数	19,547	865	1,938	1,143	5,603	1,232	1,819	2,999	997	767	2,062	6	116
0～4歳	890	48	85	51	254	49	67	152	26	51	98	-	9
5～9歳	1,137	38	116	81	272	75	97	191	63	49	145	1	9
10～14歳	1,179	51	131	77	296	83	94	174	73	59	136	-	5
15～19歳	1,239	54	137	70	347	72	107	186	60	54	144	2	6
20～24歳	1,421	73	102	69	489	66	168	217	54	43	131	2	7
25～29歳	1,352	72	94	74	408	74	197	216	44	33	136	-	4
30～34歳	1,344	75	111	83	418	72	129	234	44	50	120	1	7
35～39歳	1,297	41	142	96	366	83	112	192	65	65	125	-	10
40～44歳	1,385	49	149	93	399	77	115	168	84	68	176	-	7
45～49歳	1,705	71	186	105	515	106	135	270	80	61	172	-	4
50～54歳	1,310	55	115	65	423	85	114	200	74	49	126	-	4
55～59歳	1,219	52	120	77	368	80	114	186	73	43	103	-	3
60～64歳	1,221	62	141	59	326	91	112	202	58	31	136	-	3
65～69歳	1,011	43	121	46	249	76	92	159	76	30	115	-	4
70～74歳	678	34	69	37	171	50	59	99	49	28	79	-	3
75～79歳	398	17	55	14	116	38	34	42	23	20	36	-	3
80～84歳	244	9	20	21	57	24	25	36	15	9	26	-	2
85歳以上	136	5	14	4	32	11	11	20	14	5	20	-	-
	割合 (%)												
総数	100.0	4.4	9.9	5.8	28.7	6.3	9.3	15.3	5.1	3.9	10.5	0.0	0.6
0～4歳	100.0	5.4	9.6	5.7	28.5	5.5	7.5	17.1	2.9	5.7	11.0	-	1.0
5～9歳	100.0	3.3	10.2	7.1	23.9	6.6	8.5	16.8	5.5	4.3	12.8	0.1	0.8
10～14歳	100.0	4.3	11.1	6.5	25.1	7.0	8.0	14.8	6.2	5.0	11.5	-	0.4
15～19歳	100.0	4.4	11.1	5.6	28.0	5.8	8.6	15.0	4.8	4.4	11.6	0.2	0.5
20～24歳	100.0	5.1	7.2	4.9	34.4	4.6	11.8	15.3	3.8	3.0	9.2	0.1	0.5
25～29歳	100.0	5.3	7.0	5.5	30.2	5.5	14.6	16.0	3.3	2.4	10.1	-	0.3
30～34歳	100.0	5.6	8.3	6.2	31.1	5.4	9.6	17.4	3.3	3.7	8.9	0.1	0.5
35～39歳	100.0	3.2	10.9	7.4	28.2	6.4	8.6	14.8	5.0	5.0	9.6	-	0.8
40～44歳	100.0	3.5	10.8	6.7	28.8	5.6	8.3	12.1	6.1	4.9	12.7	-	0.5
45～49歳	100.0	4.2	10.9	6.2	30.2	6.2	7.9	15.8	4.7	3.6	10.1	-	0.2
50～54歳	100.0	4.2	8.8	5.0	32.3	6.5	8.7	15.3	5.6	3.7	9.6	-	0.3
55～59歳	100.0	4.3	9.8	6.3	30.2	6.6	9.4	15.3	6.0	3.5	8.4	-	0.2
60～64歳	100.0	5.1	11.5	4.8	26.7	7.5	9.2	16.5	4.8	2.5	11.1	-	0.2
65～69歳	100.0	4.3	12.0	4.5	24.6	7.5	9.1	15.7	7.5	3.0	11.4	-	0.4
70～74歳	100.0	5.0	10.2	5.5	25.2	7.4	8.7	14.6	7.2	4.1	11.7	-	0.4
75～79歳	100.0	4.3	13.8	3.5	29.1	9.5	8.5	10.6	5.8	5.0	9.0	-	0.8
80～84歳	100.0	3.7	8.2	8.6	23.4	9.8	10.2	14.8	6.1	3.7	10.7	-	0.8
85歳以上	100.0	3.7	10.3	2.9	23.5	8.1	8.1	14.7	10.3	3.7	14.7	-	-

表36 1年前の居住地域ブロック (つづき)

	女												
	総数	北海道	東北	北関東	東京圏	中部・北陸	名古屋圏	近畿圏	中国	四国	九州・沖縄	外国	不詳
	人数												
総数	20,117	905	2,080	1,173	5,629	1,299	1,667	3,179	1,102	740	2,197	5	141
0~4歳	755	35	74	67	178	37	56	136	27	44	90	-	11
5~9歳	1,069	42	113	75	298	63	75	185	62	25	120	-	11
10~14歳	1,176	51	142	74	293	95	91	163	75	52	133	-	7
15~19歳	1,170	50	109	70	355	73	100	166	65	45	128	2	7
20~24歳	1,322	63	112	75	446	66	115	230	54	34	119	2	6
25~29歳	1,431	83	113	80	453	93	111	249	53	61	130	1	4
30~34歳	1,366	64	112	95	392	68	120	247	59	54	154	-	1
35~39歳	1,259	48	134	78	353	78	93	192	81	50	148	-	4
40~44歳	1,344	59	149	80	388	86	125	178	62	65	148	-	4
45~49歳	1,628	76	163	87	499	114	120	266	78	61	157	-	7
50~54歳	1,312	56	120	74	417	77	116	200	81	36	130	-	5
55~59歳	1,236	52	141	61	353	78	112	206	55	39	131	-	8
60~64歳	1,253	57	152	51	317	94	113	199	80	36	146	-	8
65~69歳	1,126	40	127	62	281	83	93	173	86	40	131	-	10
70~74歳	862	43	129	41	197	58	78	110	72	28	101	-	5
75~79歳	576	29	66	36	124	42	52	89	35	22	76	-	5
80~84歳	413	15	45	21	101	32	37	68	24	15	55	-	-
85歳以上	306	13	37	13	69	27	23	46	19	12	45	-	2
	割合 (%)												
総数	100.0	4.5	10.3	5.8	28.0	6.5	8.3	15.8	5.5	3.7	10.9	0.0	0.7
0~4歳	100.0	4.6	9.8	8.9	23.6	4.9	7.4	18.0	3.6	5.8	11.9	-	1.5
5~9歳	100.0	3.9	10.6	7.0	27.9	5.9	7.0	17.3	5.8	2.3	11.2	-	1.0
10~14歳	100.0	4.3	12.1	6.3	24.9	8.1	7.7	13.9	6.4	4.4	11.3	-	0.6
15~19歳	100.0	4.3	9.3	6.0	30.3	6.2	8.5	14.2	5.6	3.8	10.9	0.2	0.6
20~24歳	100.0	4.8	8.5	5.7	33.7	5.0	8.7	17.4	4.1	2.6	9.0	0.2	0.5
25~29歳	100.0	5.8	7.9	5.6	31.7	6.5	7.8	17.4	3.7	4.3	9.1	0.1	0.3
30~34歳	100.0	4.7	8.2	7.0	28.7	5.0	8.8	18.1	4.3	4.0	11.3	-	0.1
35~39歳	100.0	3.8	10.6	6.2	28.0	6.2	7.4	15.3	6.4	4.0	11.8	-	0.3
40~44歳	100.0	4.4	11.1	6.0	28.9	6.4	9.3	13.2	4.6	4.8	11.0	-	0.3
45~49歳	100.0	4.7	10.0	5.3	30.7	7.0	7.4	16.3	4.8	3.7	9.6	-	0.4
50~54歳	100.0	4.3	9.1	5.6	31.8	5.9	8.8	15.2	6.2	2.7	9.9	-	0.4
55~59歳	100.0	4.2	11.4	4.9	28.6	6.3	9.1	16.7	4.4	3.2	10.6	-	0.6
60~64歳	100.0	4.5	12.1	4.1	25.3	7.5	9.0	15.9	6.4	2.9	11.7	-	0.6
65~69歳	100.0	3.6	11.3	5.5	25.0	7.4	8.3	15.4	7.6	3.6	11.6	-	0.9
70~74歳	100.0	5.0	15.0	4.8	22.9	6.7	9.0	12.8	8.4	3.2	11.7	-	0.6
75~79歳	100.0	5.0	11.5	6.3	21.5	7.3	9.0	15.5	6.1	3.8	13.2	-	0.9
80~84歳	100.0	3.6	10.9	5.1	24.5	7.7	9.0	16.5	5.8	3.6	13.3	-	-
85歳以上	100.0	4.2	12.1	4.2	22.5	8.8	7.5	15.0	6.2	3.9	14.7	-	0.7

表37 生まれてから現在までの転居回数

	男										平均 移動 回数 (回)
	総数	0回	1回	2回	3回	4回	5回	6~10回	11回 以上	不詳	
	人数										
総数	19,719	3,728	3,108	2,565	2,414	1,675	1,370	2,569	574	1,716	3.21
0~4歳	1,059	649	251	51	8	6	-	1	-	93	0.42
5~9歳	1,137	463	314	153	51	24	6	5	-	121	0.92
10~14歳	1,179	461	273	154	89	44	20	5	1	132	1.13
15~19歳	1,239	411	284	204	122	50	22	17	2	127	1.39
20~24歳	1,421	293	326	292	192	90	48	66	3	111	2.01
25~29歳	1,352	162	251	266	188	137	93	160	9	86	2.90
30~34歳	1,344	122	143	202	197	167	145	269	21	78	3.80
35~39歳	1,297	130	145	165	212	144	125	264	35	77	3.94
40~44歳	1,385	133	140	154	198	171	139	281	67	102	4.44
45~49歳	1,705	145	174	202	242	188	188	362	69	135	4.34
50~54歳	1,310	92	120	132	216	154	143	285	77	91	4.60
55~59歳	1,219	114	134	126	190	141	133	231	53	97	4.37
60~64歳	1,221	153	162	130	169	102	116	214	67	108	4.24
65~69歳	1,011	133	130	109	135	104	69	158	58	115	4.10
70~74歳	678	86	82	83	73	63	55	96	57	83	4.56
75~79歳	398	45	48	54	63	31	25	67	27	38	4.32
80~84歳	244	51	39	27	23	22	14	32	11	25	3.57
85歳以上	136	21	18	17	9	16	10	23	6	16	3.82
	割合 (%)										
総数	100.0	18.9	15.8	13.0	12.2	8.5	6.9	13.0	2.9	8.7	
0~4歳	100.0	61.3	23.7	4.8	0.8	0.6	-	0.1	-	8.8	
5~9歳	100.0	40.7	27.6	13.5	4.5	2.1	0.5	0.4	-	10.6	
10~14歳	100.0	39.1	23.2	13.1	7.5	3.7	1.7	0.4	0.1	11.2	
15~19歳	100.0	33.2	22.9	16.5	9.8	4.0	1.8	1.4	0.2	10.3	
20~24歳	100.0	20.6	22.9	20.5	13.5	6.3	3.4	4.6	0.2	7.8	
25~29歳	100.0	12.0	18.6	19.7	13.9	10.1	6.9	11.8	0.7	6.4	
30~34歳	100.0	9.1	10.6	15.0	14.7	12.4	10.8	20.0	1.6	5.8	
35~39歳	100.0	10.0	11.2	12.7	16.3	11.1	9.6	20.4	2.7	5.9	
40~44歳	100.0	9.6	10.1	11.1	14.3	12.3	10.0	20.3	4.8	7.4	
45~49歳	100.0	8.5	10.2	11.8	14.2	11.0	11.0	21.2	4.0	7.9	
50~54歳	100.0	7.0	9.2	10.1	16.5	11.8	10.9	21.8	5.9	6.9	
55~59歳	100.0	9.4	11.0	10.3	15.6	11.6	10.9	18.9	4.3	8.0	
60~64歳	100.0	12.5	13.3	10.6	13.8	8.4	9.5	17.5	5.5	8.8	
65~69歳	100.0	13.2	12.9	10.8	13.4	10.3	6.8	15.6	5.7	11.4	
70~74歳	100.0	12.7	12.1	12.2	10.8	9.3	8.1	14.2	8.4	12.2	
75~79歳	100.0	11.3	12.1	13.6	15.8	7.8	6.3	16.8	6.8	9.5	
80~84歳	100.0	20.9	16.0	11.1	9.4	9.0	5.7	13.1	4.5	10.2	
85歳以上	100.0	15.4	13.2	12.5	6.6	11.8	7.4	16.9	4.4	11.8	

表37 生まれてから現在までの転居回数(つづき)

	女										平均 移動 回数 (回)
	総数	0回	1回	2回	3回	4回	5回	6~10回	11回 以上	不詳	
	人数										
総数	20,296	2,763	4,013	3,197	2,754	1,799	1,392	2,252	394	1,732	3.03
0~4歳	931	594	204	42	13	2	1	-	-	75	0.40
5~9歳	1,069	473	318	117	48	16	5	3	1	88	0.83
10~14歳	1,176	436	275	168	103	21	21	6	-	146	1.11
15~19歳	1,170	385	287	169	104	48	25	16	1	135	1.33
20~24歳	1,322	281	308	268	166	73	50	61	4	111	1.97
25~29歳	1,431	145	295	265	248	138	97	160	10	73	2.88
30~34歳	1,366	59	194	269	232	194	116	198	22	82	3.55
35~39歳	1,259	40	177	231	223	148	119	214	40	67	4.03
40~44歳	1,344	28	208	246	206	165	129	242	36	84	4.00
45~49歳	1,628	32	254	255	287	223	178	282	35	82	3.89
50~54歳	1,312	23	205	207	231	173	134	212	35	92	3.88
55~59歳	1,236	29	213	189	197	131	127	202	48	100	4.17
60~64歳	1,253	35	249	217	174	133	101	178	48	118	3.83
65~69歳	1,126	35	253	152	159	103	89	159	56	120	4.07
70~74歳	862	46	194	143	129	70	64	100	22	94	3.40
75~79歳	576	28	110	76	85	57	48	81	19	72	3.80
80~84歳	413	22	82	61	57	38	35	62	4	52	3.32
85歳以上	306	16	90	46	28	27	26	34	4	35	3.13
	割合(%)										
総数	100.0	13.6	19.8	15.8	13.6	8.9	6.9	11.1	1.9	8.5	
0~4歳	100.0	63.8	21.9	4.5	1.4	0.2	0.1	-	-	8.1	
5~9歳	100.0	44.2	29.7	10.9	4.5	1.5	0.5	0.3	0.1	8.2	
10~14歳	100.0	37.1	23.4	14.3	8.8	1.8	1.8	0.5	-	12.4	
15~19歳	100.0	32.9	24.5	14.4	8.9	4.1	2.1	1.4	0.1	11.5	
20~24歳	100.0	21.3	23.3	20.3	12.6	5.5	3.8	4.6	0.3	8.4	
25~29歳	100.0	10.1	20.6	18.5	17.3	9.6	6.8	11.2	0.7	5.1	
30~34歳	100.0	4.3	14.2	19.7	17.0	14.2	8.5	14.5	1.6	6.0	
35~39歳	100.0	3.2	14.1	18.3	17.7	11.8	9.5	17.0	3.2	5.3	
40~44歳	100.0	2.1	15.5	18.3	15.3	12.3	9.6	18.0	2.7	6.3	
45~49歳	100.0	2.0	15.6	15.7	17.6	13.7	10.9	17.3	2.1	5.0	
50~54歳	100.0	1.8	15.6	15.8	17.6	13.2	10.2	16.2	2.7	7.0	
55~59歳	100.0	2.3	17.2	15.3	15.9	10.6	10.3	16.3	3.9	8.1	
60~64歳	100.0	2.8	19.9	17.3	13.9	10.6	8.1	14.2	3.8	9.4	
65~69歳	100.0	3.1	22.5	13.5	14.1	9.1	7.9	14.1	5.0	10.7	
70~74歳	100.0	5.3	22.5	16.6	15.0	8.1	7.4	11.6	2.6	10.9	
75~79歳	100.0	4.9	19.1	13.2	14.8	9.9	8.3	14.1	3.3	12.5	
80~84歳	100.0	5.3	19.9	14.8	13.8	9.2	8.5	15.0	1.0	12.6	
85歳以上	100.0	5.2	29.4	15.0	9.2	8.8	8.5	11.1	1.3	11.4	

表38 5年後の居住地（予定）

	男				女			
	総数	現在と異なる住所	現在と同じ住所	不詳	総数	現在と異なる住所	現在と同じ住所	不詳
人数								
総数	19,719	4,219	14,712	788	20,296	3,963	15,480	853
0～4歳	1,059	334	676	49	931	308	590	33
5～9歳	1,137	240	861	36	1,069	214	817	38
10～14歳	1,179	219	913	47	1,176	194	930	52
15～19歳	1,239	391	786	62	1,170	368	746	56
20～24歳	1,421	512	826	83	1,322	568	679	75
25～29歳	1,352	575	734	43	1,431	636	732	63
30～34歳	1,344	524	769	51	1,366	492	831	43
35～39歳	1,297	347	923	27	1,259	259	972	28
40～44歳	1,385	251	1,099	35	1,344	202	1,102	40
45～49歳	1,705	248	1,405	52	1,628	177	1,404	47
50～54歳	1,310	167	1,094	49	1,312	115	1,145	52
55～59歳	1,219	104	1,069	46	1,236	83	1,089	64
60～64歳	1,221	98	1,078	45	1,253	73	1,130	50
65～69歳	1,011	46	931	34	1,126	77	989	60
70～74歳	678	42	599	37	862	44	785	33
75～79歳	398	22	357	19	576	33	520	23
80～84歳	244	13	215	16	413	18	380	15
85歳以上	136	8	118	10	306	15	276	15
割合 (%)								
総数	100.0	21.4	74.6	4.0	100.0	19.5	76.3	4.2
0～4歳	100.0	31.5	63.8	4.6	100.0	33.1	63.4	3.5
5～9歳	100.0	21.1	75.7	3.2	100.0	20.0	76.4	3.6
10～14歳	100.0	18.6	77.4	4.0	100.0	16.5	79.1	4.4
15～19歳	100.0	31.6	63.4	5.0	100.0	31.5	63.8	4.8
20～24歳	100.0	36.0	58.1	5.8	100.0	43.0	51.4	5.7
25～29歳	100.0	42.5	54.3	3.2	100.0	44.4	51.2	4.4
30～34歳	100.0	39.0	57.2	3.8	100.0	36.0	60.8	3.1
35～39歳	100.0	26.8	71.2	2.1	100.0	20.6	77.2	2.2
40～44歳	100.0	18.1	79.4	2.5	100.0	15.0	82.0	3.0
45～49歳	100.0	14.5	82.4	3.0	100.0	10.9	86.2	2.9
50～54歳	100.0	12.7	83.5	3.7	100.0	8.8	87.3	4.0
55～59歳	100.0	8.5	87.7	3.8	100.0	6.7	88.1	5.2
60～64歳	100.0	8.0	88.3	3.7	100.0	5.8	90.2	4.0
65～69歳	100.0	4.5	92.1	3.4	100.0	6.8	87.8	5.3
70～74歳	100.0	6.2	88.3	5.5	100.0	5.1	91.1	3.8
75～79歳	100.0	5.5	89.7	4.8	100.0	5.7	90.3	4.0
80～84歳	100.0	5.3	88.1	6.6	100.0	4.4	92.0	3.6
85歳以上	100.0	5.9	86.8	7.4	100.0	4.9	90.2	4.9

表39 5年後の居住地域ブロック (予定)

	男													
	総数	北海道	東北	北関東	東京圏	中部・北陸	名古屋圏	近畿圏	中国	四国	九州・沖縄	外国	わからない	不詳
	人数													
総数	19,719	746	1,833	1,088	4,882	1,154	1,639	2,666	892	671	1,820	34	1,353	941
0~4歳	1,059	31	104	67	250	51	78	148	26	50	110	3	85	56
5~9歳	1,137	31	116	75	244	69	92	172	59	49	127	2	60	41
10~14歳	1,179	41	114	70	275	72	80	152	67	43	114	1	92	58
15~19歳	1,239	35	99	47	315	52	86	158	39	33	78	7	220	70
20~24歳	1,421	60	82	61	357	58	141	163	40	34	105	3	215	102
25~29歳	1,352	57	92	77	329	70	159	184	39	30	108	7	146	54
30~34歳	1,344	56	106	76	321	77	113	194	38	48	109	5	139	62
35~39歳	1,297	34	145	91	308	75	105	180	59	59	111	2	96	32
40~44歳	1,385	48	142	88	362	72	100	158	67	61	160	2	82	43
45~49歳	1,705	71	181	104	449	104	130	244	79	49	152	-	72	70
50~54歳	1,310	54	110	59	382	80	107	179	71	45	116	1	44	62
55~59歳	1,219	50	113	73	335	79	106	173	72	42	103	-	23	50
60~64歳	1,221	60	139	60	290	89	106	183	55	30	132	-	22	55
65~69歳	1,011	43	116	47	236	70	88	151	72	31	110	-	9	38
70~74歳	678	32	63	39	155	46	56	93	47	25	73	1	9	39
75~79歳	398	15	54	14	110	37	31	38	18	19	35	-	6	21
80~84歳	244	9	19	20	54	23	22	32	12	7	25	-	4	17
85歳以上	136	5	13	3	28	11	12	17	12	4	17	-	2	12
	割合 (%)													
総数	100.0	3.8	9.3	5.5	24.8	5.9	8.3	13.5	4.5	3.4	9.2	0.2	6.9	4.8
0~4歳	100.0	2.9	9.8	6.3	23.6	4.8	7.4	14.0	2.5	4.7	10.4	0.3	8.0	5.3
5~9歳	100.0	2.7	10.2	6.6	21.5	6.1	8.1	15.1	5.2	4.3	11.2	0.2	5.3	3.6
10~14歳	100.0	3.5	9.7	5.9	23.3	6.1	6.8	12.9	5.7	3.6	9.7	0.1	7.8	4.9
15~19歳	100.0	2.8	8.0	3.8	25.4	4.2	6.9	12.8	3.1	2.7	6.3	0.6	17.8	5.6
20~24歳	100.0	4.2	5.8	4.3	25.1	4.1	9.9	11.5	2.8	2.4	7.4	0.2	15.1	7.2
25~29歳	100.0	4.2	6.8	5.7	24.3	5.2	11.8	13.6	2.9	2.2	8.0	0.5	10.8	4.0
30~34歳	100.0	4.2	7.9	5.7	23.9	5.7	8.4	14.4	2.8	3.6	8.1	0.4	10.3	4.6
35~39歳	100.0	2.6	11.2	7.0	23.7	5.8	8.1	13.9	4.5	4.5	8.6	0.2	7.4	2.5
40~44歳	100.0	3.5	10.3	6.4	26.1	5.2	7.2	11.4	4.8	4.4	11.6	0.1	5.9	3.1
45~49歳	100.0	4.2	10.6	6.1	26.3	6.1	7.6	14.3	4.6	2.9	8.9	-	4.2	4.1
50~54歳	100.0	4.1	8.4	4.5	29.2	6.1	8.2	13.7	5.4	3.4	8.9	0.1	3.4	4.7
55~59歳	100.0	4.1	9.3	6.0	27.5	6.5	8.7	14.2	5.9	3.4	8.4	-	1.9	4.1
60~64歳	100.0	4.9	11.4	4.9	23.8	7.3	8.7	15.0	4.5	2.5	10.8	-	1.8	4.5
65~69歳	100.0	4.3	11.5	4.6	23.3	6.9	8.7	14.9	7.1	3.1	10.9	-	0.9	3.8
70~74歳	100.0	4.7	9.3	5.8	22.9	6.8	8.3	13.7	6.9	3.7	10.8	0.1	1.3	5.8
75~79歳	100.0	3.8	13.6	3.5	27.6	9.3	7.8	9.5	4.5	4.8	8.8	-	1.5	5.3
80~84歳	100.0	3.7	7.8	8.2	22.1	9.4	9.0	13.1	4.9	2.9	10.2	-	1.6	7.0
85歳以上	100.0	3.7	9.6	2.2	20.6	8.1	8.8	12.5	8.8	2.9	12.5	-	1.5	8.8

表39 5年後の居住地域ブロック（予定）（つづき）

	女													
	総数	北海道	東北	北関東	東京圏	中部・北陸	名古屋圏	近畿圏	中国	四国	九州・沖縄	外国	わからない	不詳
	人数													
総数	20,296	800	1,993	1,064	4,879	1,185	1,494	2,820	966	662	1,980	28	1,401	1,024
0～4歳	931	38	86	71	185	52	57	158	24	51	92	1	77	39
5～9歳	1,069	31	114	67	264	59	71	168	59	23	115	-	53	45
10～14歳	1,176	42	133	59	263	89	84	145	67	41	117	-	74	62
15～19歳	1,170	37	89	49	317	54	77	144	43	23	85	4	178	70
20～24歳	1,322	49	104	62	301	48	79	156	30	28	80	4	287	94
25～29歳	1,431	61	100	61	337	72	78	203	37	50	112	6	232	82
30～34歳	1,366	48	107	91	296	52	114	193	48	54	132	4	173	54
35～39歳	1,259	42	135	72	305	78	84	180	71	46	138	3	67	38
40～44歳	1,344	58	142	74	345	80	115	166	61	56	132	2	65	48
45～49歳	1,628	74	162	84	460	109	114	244	75	54	144	-	51	57
50～54歳	1,312	52	116	67	384	75	106	180	75	36	125	-	32	64
55～59歳	1,236	50	136	59	317	75	106	184	52	37	123	2	23	72
60～64歳	1,253	57	148	50	290	93	105	180	75	35	147	1	18	54
65～69歳	1,126	37	124	60	258	73	90	158	81	34	122	-	20	69
70～74歳	862	41	122	40	192	52	73	108	64	28	97	-	8	37
75～79歳	576	30	62	35	113	40	52	81	32	22	74	-	8	27
80～84歳	413	15	45	19	96	30	36	62	21	14	52	-	4	19
85歳以上	306	13	36	13	60	22	22	45	18	11	44	1	5	16
	割合（％）													
総数	100.0	3.9	9.8	5.2	24.0	5.8	7.4	13.9	4.8	3.3	9.8	0.1	6.9	5.0
0～4歳	100.0	4.1	9.2	7.6	19.9	5.6	6.1	17.0	2.6	5.5	9.9	0.1	8.3	4.2
5～9歳	100.0	2.9	10.7	6.3	24.7	5.5	6.6	15.7	5.5	2.2	10.8	-	5.0	4.2
10～14歳	100.0	3.6	11.3	5.0	22.4	7.6	7.1	12.3	5.7	3.5	9.9	-	6.3	5.3
15～19歳	100.0	3.2	7.6	4.2	27.1	4.6	6.6	12.3	3.7	2.0	7.3	0.3	15.2	6.0
20～24歳	100.0	3.7	7.9	4.7	22.8	3.6	6.0	11.8	2.3	2.1	6.1	0.3	21.7	7.1
25～29歳	100.0	4.3	7.0	4.3	23.5	5.0	5.5	14.2	2.6	3.5	7.8	0.4	16.2	5.7
30～34歳	100.0	3.5	7.8	6.7	21.7	3.8	8.3	14.1	3.5	4.0	9.7	0.3	12.7	4.0
35～39歳	100.0	3.3	10.7	5.7	24.2	6.2	6.7	14.3	5.6	3.7	11.0	0.2	5.3	3.0
40～44歳	100.0	4.3	10.6	5.5	25.7	6.0	8.6	12.4	4.5	4.2	9.8	0.1	4.8	3.6
45～49歳	100.0	4.5	10.0	5.2	28.3	6.7	7.0	15.0	4.6	3.3	8.8	-	3.1	3.5
50～54歳	100.0	4.0	8.8	5.1	29.3	5.7	8.1	13.7	5.7	2.7	9.5	-	2.4	4.9
55～59歳	100.0	4.0	11.0	4.8	25.6	6.1	8.6	14.9	4.2	3.0	10.0	0.2	1.9	5.8
60～64歳	100.0	4.5	11.8	4.0	23.1	7.4	8.4	14.4	6.0	2.8	11.7	0.1	1.4	4.3
65～69歳	100.0	3.3	11.0	5.3	22.9	6.5	8.0	14.0	7.2	3.0	10.8	-	1.8	6.1
70～74歳	100.0	4.8	14.2	4.6	22.3	6.0	8.5	12.5	7.4	3.2	11.3	-	0.9	4.3
75～79歳	100.0	5.2	10.8	6.1	19.6	6.9	9.0	14.1	5.6	3.8	12.8	-	1.4	4.7
80～84歳	100.0	3.6	10.9	4.6	23.2	7.3	8.7	15.0	5.1	3.4	12.6	-	1.0	4.6
85歳以上	100.0	4.2	11.8	4.2	19.6	7.2	7.2	14.7	5.9	3.6	14.4	0.3	1.6	5.2

表40 5年後の居住地（予定）の地域類型

	男					
	総数	大都市 (三大都市 圏)	県庁所在地 クラスの 都市	中小都市	濃山漁村	不詳
	人数					
総数	4,219	768	1,062	1,177	201	1,011
0～4歳	334	50	101	112	16	55
5～9歳	240	28	56	94	13	49
10～14歳	219	36	67	48	13	55
15～19歳	391	69	132	62	5	123
20～24歳	512	102	132	132	14	132
25～29歳	575	147	128	169	15	116
30～34歳	524	100	137	172	28	87
35～39歳	347	62	93	118	16	58
40～44歳	251	53	57	62	21	58
45～49歳	248	33	76	63	13	63
50～54歳	167	39	34	37	17	40
55～59歳	104	10	13	33	11	37
60～64歳	98	13	9	26	9	41
65～69歳	46	4	5	12	3	22
70～74歳	42	7	9	10	2	14
75～79歳	22	2	1	5	1	13
80～84歳	13	2	2	3	-	6
85歳以上	8	1	-	2	1	4
	割合 (%)					
総数	100.0	18.2	25.2	27.9	4.8	24.0
0～4歳	100.0	15.0	30.2	33.5	4.8	16.5
5～9歳	100.0	11.7	23.3	39.2	5.4	20.4
10～14歳	100.0	16.4	30.6	21.9	5.9	25.1
15～19歳	100.0	17.6	33.8	15.9	1.3	31.5
20～24歳	100.0	19.9	25.8	25.8	2.7	25.8
25～29歳	100.0	25.6	22.3	29.4	2.6	20.2
30～34歳	100.0	19.1	26.1	32.8	5.3	16.6
35～39歳	100.0	17.9	26.8	34.0	4.6	16.7
40～44歳	100.0	21.1	22.7	24.7	8.4	23.1
45～49歳	100.0	13.3	30.6	25.4	5.2	25.4
50～54歳	100.0	23.4	20.4	22.2	10.2	24.0
55～59歳	100.0	9.6	12.5	31.7	10.6	35.6
60～64歳	100.0	13.3	9.2	26.5	9.2	41.8
65～69歳	100.0	8.7	10.9	26.1	6.5	47.8
70～74歳	100.0	16.7	21.4	23.8	4.8	33.3
75～79歳	100.0	9.1	4.5	22.7	4.5	59.1
80～84歳	100.0	15.4	15.4	23.1	-	46.2
85歳以上	100.0	12.5	-	25.0	12.5	50.0

表40 5年後の居住地（予定）の地域類型（つづき）

	女					
	総数	大都市 (三大都市 圏)	県庁所在地 クラスの 都市	中小都市	濃山漁村	不詳
	人数					
総数	3,963	635	924	1,077	189	1,138
0～4歳	308	40	83	119	16	50
5～9歳	214	27	59	76	14	38
10～14歳	194	33	58	38	8	57
15～19歳	368	79	96	65	11	117
20～24歳	568	69	121	159	12	207
25～29歳	636	120	137	185	23	171
30～34歳	492	75	130	156	23	108
35～39歳	259	45	72	69	18	55
40～44歳	202	41	52	56	10	43
45～49歳	177	34	52	34	17	40
50～54歳	115	18	17	24	10	46
55～59歳	83	11	3	18	6	45
60～64歳	73	13	9	17	8	26
65～69歳	77	10	9	14	5	39
70～74歳	44	3	4	12	1	24
75～79歳	33	3	7	7	2	14
80～84歳	18	-	-	4	2	12
85歳以上	15	3	-	4	-	8
	割合 (%)					
総数	100.0	16.0	23.3	27.2	4.8	28.7
0～4歳	100.0	13.0	26.9	38.6	5.2	16.2
5～9歳	100.0	12.6	27.6	35.5	6.5	17.8
10～14歳	100.0	17.0	29.9	19.6	4.1	29.4
15～19歳	100.0	21.5	26.1	17.7	3.0	31.8
20～24歳	100.0	12.1	21.3	28.0	2.1	36.4
25～29歳	100.0	18.9	21.5	29.1	3.6	26.9
30～34歳	100.0	15.2	26.4	31.7	4.7	22.0
35～39歳	100.0	17.4	27.8	26.6	6.9	21.2
40～44歳	100.0	20.3	25.7	27.7	5.0	21.3
45～49歳	100.0	19.2	29.4	19.2	9.6	22.6
50～54歳	100.0	15.7	14.8	20.9	8.7	40.0
55～59歳	100.0	13.3	3.6	21.7	7.2	54.2
60～64歳	100.0	17.8	12.3	23.3	11.0	35.6
65～69歳	100.0	13.0	11.7	18.2	6.5	50.6
70～74歳	100.0	6.8	9.1	27.3	2.3	54.5
75～79歳	100.0	9.1	21.2	21.2	6.1	42.4
80～84歳	100.0	-	-	22.2	11.1	66.7
85歳以上	100.0	20.0	-	26.7	-	53.3

表41 5年後の居住地（予定）への移動理由（14区分）

	男															
	総数	入学・進学	就職	転職	転勤	家業継承	定年退職	住宅事情	生活環境上の理由	通勤通学の便	親と同居・近居	子と同居・近居	親や配偶者の移動に伴って	結婚	その他	不詳
	人数															
総数	4,219	202	330	107	649	23	55	463	178	143	223	33	731	280	149	653
0~4歳	334	7	-	-	-	-	-	5	2	2	2	-	280	-	4	32
5~9歳	240	2	4	-	-	-	-	4	1	-	3	-	197	-	-	29
10~14歳	219	59	8	-	1	-	-	1	1	10	-	-	105	-	-	33
15~19歳	391	114	118	3	4	1	-	5	3	11	7	-	50	7	7	61
20~24歳	512	8	143	17	70	3	-	14	16	33	14	-	28	65	25	76
25~29歳	575	3	24	24	121	6	1	72	20	40	30	-	14	131	22	67
30~34歳	524	2	5	21	172	6	-	86	37	16	57	-	6	52	15	49
35~39歳	347	1	3	7	97	1	-	83	18	13	45	-	6	18	16	39
40~44歳	251	1	4	14	76	-	-	49	20	7	24	1	3	4	15	33
45~49歳	248	1	2	11	66	1	3	56	16	9	22	3	3	1	6	48
50~54歳	167	-	6	5	36	2	7	34	10	5	5	3	1	-	16	37
55~59歳	104	-	2	2	2	-	26	19	7	2	2	2	3	-	7	30
60~64歳	98	-	1	-	4	1	13	16	11	2	1	6	3	-	6	34
65~69歳	46	-	-	1	-	1	2	6	5	1	-	3	-	1	2	24
70~74歳	42	-	1	1	-	-	2	5	5	1	-	9	2	-	4	12
75~79歳	22	-	-	-	-	1	1	1	3	-	-	3	1	-	1	11
80~84歳	13	-	-	-	-	-	-	1	1	-	-	2	3	1	1	4
85歳以上	8	-	-	1	-	-	-	1	-	-	-	1	1	-	1	3
	割合 (%)															
総数	100.0	4.8	7.8	2.5	15.4	0.5	1.3	11.0	4.2	3.4	5.3	0.8	17.3	6.6	3.5	15.5
0~4歳	100.0	2.1	-	-	-	-	-	1.5	0.6	0.6	0.6	-	83.8	-	1.2	9.6
5~9歳	100.0	0.8	1.7	-	-	-	-	1.7	0.4	-	1.3	-	82.1	-	-	12.1
10~14歳	100.0	26.9	3.7	-	0.5	-	-	0.5	0.5	4.6	-	-	47.9	-	-	15.1
15~19歳	100.0	29.2	30.2	0.8	1.0	0.3	-	1.3	0.8	2.8	1.8	-	12.8	1.8	1.8	15.6
20~24歳	100.0	1.6	27.9	3.3	13.7	0.6	-	2.7	3.1	6.4	2.7	-	5.5	12.7	4.9	14.8
25~29歳	100.0	0.5	4.2	4.2	21.0	1.0	0.2	12.5	3.5	7.0	5.2	-	2.4	22.8	3.8	11.7
30~34歳	100.0	0.4	1.0	4.0	32.8	1.1	-	16.4	7.1	3.1	10.9	-	1.1	9.9	2.9	9.4
35~39歳	100.0	0.3	0.9	2.0	28.0	0.3	-	23.9	5.2	3.7	13.0	-	1.7	5.2	4.6	11.2
40~44歳	100.0	0.4	1.6	5.6	30.3	-	-	19.5	8.0	2.8	9.6	0.4	1.2	1.6	6.0	13.1
45~49歳	100.0	0.4	0.8	4.4	26.6	0.4	1.2	22.6	6.5	3.6	8.9	1.2	1.2	0.4	2.4	19.4
50~54歳	100.0	-	3.6	3.0	21.6	1.2	4.2	20.4	6.0	3.0	3.0	1.8	0.6	-	9.6	22.2
55~59歳	100.0	-	1.9	1.9	1.9	-	25.0	18.3	6.7	1.9	1.9	1.9	2.9	-	6.7	28.8
60~64歳	100.0	-	1.0	-	4.1	1.0	13.3	16.3	11.2	2.0	1.0	6.1	3.1	-	6.1	34.7
65~69歳	100.0	-	-	2.2	-	2.2	4.3	13.0	10.9	2.2	-	6.5	-	2.2	4.3	52.2
70~74歳	100.0	-	2.4	2.4	-	-	4.8	11.9	11.9	2.4	-	21.4	4.8	-	9.5	28.6
75~79歳	100.0	-	-	-	-	4.5	4.5	4.5	13.6	-	-	13.6	4.5	-	4.5	50.0
80~84歳	100.0	-	-	-	-	-	-	7.7	7.7	-	-	15.4	23.1	7.7	7.7	30.8
85歳以上	100.0	-	-	12.5	-	-	-	12.5	-	-	-	12.5	12.5	-	12.5	37.5

表41 5年後の居住地（予定）への移動理由（14区分）（つづき）

	女															
	総数	入学・進学	就職	転職	転勤	家業継承	定年退職	住宅事情	生活環境上の理由	通勤通学の便	親と同居・近居	子と同居・近居	親や配偶者の移動に伴って	結婚	その他	不詳
	人数															
総数	3,963	149	187	18	21	3	5	95	91	37	63	21	1,903	550	89	731
0～4歳	308	5	-	-	-	-	-	4	-	-	2	-	271	-	1	25
5～9歳	214	7	-	-	-	-	-	4	-	-	2	-	177	-	1	23
10～14歳	194	38	8	-	-	-	-	5	-	2	4	-	95	2	2	38
15～19歳	368	84	108	2	-	-	-	3	-	7	10	-	53	32	6	63
20～24歳	568	3	57	6	7	-	-	6	12	5	17	-	83	239	16	117
25～29歳	636	6	3	3	3	-	-	6	14	8	7	-	286	191	21	88
30～34歳	492	-	3	2	4	-	-	10	9	3	8	-	317	65	13	58
35～39歳	259	-	1	2	1	1	-	11	4	4	2	-	186	14	3	30
40～44歳	202	-	2	-	3	-	1	13	9	2	3	1	134	1	1	32
45～49歳	177	-	1	3	1	-	-	6	6	2	5	1	106	3	9	34
50～54歳	115	1	1	-	-	-	1	7	9	1	1	1	50	3	-	40
55～59歳	83	-	1	-	-	-	2	3	7	1	-	2	28	-	2	37
60～64歳	73	-	-	-	-	-	-	3	5	2	1	2	31	-	2	27
65～69歳	77	-	-	-	-	2	1	4	5	-	-	5	22	-	2	36
70～74歳	44	-	-	-	2	-	-	3	1	-	-	3	12	-	1	22
75～79歳	33	-	-	-	-	-	-	2	3	-	-	4	8	-	3	13
80～84歳	18	-	-	-	-	-	-	-	1	-	-	-	7	-	1	9
85歳以上	15	-	-	-	-	-	-	1	-	-	-	2	3	-	1	8
	割合（％）															
総数	100.0	3.8	4.7	0.5	0.5	0.1	0.1	2.4	2.3	0.9	1.6	0.5	48.0	13.9	2.2	18.4
0～4歳	100.0	1.6	-	-	-	-	-	1.3	-	-	0.6	-	88.0	-	0.3	8.1
5～9歳	100.0	3.3	-	-	-	-	-	1.9	-	-	0.9	-	82.7	-	0.5	10.7
10～14歳	100.0	19.6	4.1	-	-	-	-	2.6	-	1.0	2.1	-	49.0	1.0	1.0	19.6
15～19歳	100.0	22.8	29.3	0.5	-	-	-	0.8	-	1.9	2.7	-	14.4	8.7	1.6	17.1
20～24歳	100.0	0.5	10.0	1.1	1.2	-	-	1.1	2.1	0.9	3.0	-	14.6	42.1	2.8	20.6
25～29歳	100.0	0.9	0.5	0.5	0.5	-	-	0.9	2.2	1.3	1.1	-	45.0	30.0	3.3	13.8
30～34歳	100.0	-	0.6	0.4	0.8	-	-	2.0	1.8	0.6	1.6	-	64.4	13.2	2.6	11.8
35～39歳	100.0	-	0.4	0.8	0.4	0.4	-	4.2	1.5	1.5	0.8	-	71.8	5.4	1.2	11.6
40～44歳	100.0	-	1.0	-	1.5	-	0.5	6.4	4.5	1.0	1.5	0.5	66.3	0.5	0.5	15.8
45～49歳	100.0	-	0.6	1.7	0.6	-	-	3.4	3.4	1.1	2.8	0.6	59.9	1.7	5.1	19.2
50～54歳	100.0	0.9	0.9	-	-	-	0.9	6.1	7.8	0.9	0.9	0.9	43.5	2.6	-	34.8
55～59歳	100.0	-	1.2	-	-	-	2.4	3.6	8.4	1.2	-	2.4	33.7	-	2.4	44.6
60～64歳	100.0	-	-	-	-	-	-	4.1	6.8	2.7	1.4	2.7	42.5	-	2.7	37.0
65～69歳	100.0	-	-	-	-	2.6	1.3	5.2	6.5	-	-	6.5	28.6	-	2.6	46.8
70～74歳	100.0	-	-	-	4.5	-	-	6.8	2.3	-	-	6.8	27.3	-	2.3	50.0
75～79歳	100.0	-	-	-	-	-	-	6.1	9.1	-	-	12.1	24.2	-	9.1	39.4
80～84歳	100.0	-	-	-	-	-	-	-	5.6	-	-	-	38.9	-	5.6	50.0
85歳以上	100.0	-	-	-	-	-	-	6.7	-	-	-	13.3	20.0	-	6.7	53.3

表42 5年後の居住地（予定）への移動理由（7区分）

	男								
	総数	入学・進学	職業上の理由	住宅を主とする理由	親や子との同居・近居	親や配偶者の移動に伴って	結婚・離婚	その他	不詳
	人数								
総数	4,219	202	1,164	784	256	731	280	149	653
0～4歳	334	7	-	9	2	280	-	4	32
5～9歳	240	2	4	5	3	197	-	-	29
10～14歳	219	59	9	3	10	105	-	-	33
15～19歳	391	114	126	19	7	50	7	7	61
20～24歳	512	8	233	63	14	28	65	25	76
25～29歳	575	3	176	132	30	14	131	22	67
30～34歳	524	2	204	139	57	6	52	15	49
35～39歳	347	1	108	114	45	6	18	16	39
40～44歳	251	1	94	76	25	3	4	15	33
45～49歳	248	1	83	81	25	3	1	6	48
50～54歳	167	-	56	49	8	1	-	16	37
55～59歳	104	-	32	28	4	3	-	7	30
60～64歳	98	-	19	29	7	3	-	6	34
65～69歳	46	-	4	12	3	-	1	2	24
70～74歳	42	-	4	11	9	2	-	4	12
75～79歳	22	-	2	4	3	1	-	1	11
80～84歳	13	-	-	2	2	3	1	1	4
85歳以上	8	-	1	1	1	1	-	1	3
	割合 (%)								
総数	100.0	4.8	27.6	18.6	6.1	17.3	6.6	3.5	15.5
0～4歳	100.0	2.1	-	2.7	0.6	83.8	-	1.2	9.6
5～9歳	100.0	0.8	1.7	2.1	1.3	82.1	-	-	12.1
10～14歳	100.0	26.9	4.1	1.4	4.6	47.9	-	-	15.1
15～19歳	100.0	29.2	32.2	4.9	1.8	12.8	1.8	1.8	15.6
20～24歳	100.0	1.6	45.5	12.3	2.7	5.5	12.7	4.9	14.8
25～29歳	100.0	0.5	30.6	23.0	5.2	2.4	22.8	3.8	11.7
30～34歳	100.0	0.4	38.9	26.5	10.9	1.1	9.9	2.9	9.4
35～39歳	100.0	0.3	31.1	32.9	13.0	1.7	5.2	4.6	11.2
40～44歳	100.0	0.4	37.5	30.3	10.0	1.2	1.6	6.0	13.1
45～49歳	100.0	0.4	33.5	32.7	10.1	1.2	0.4	2.4	19.4
50～54歳	100.0	-	33.5	29.3	4.8	0.6	-	9.6	22.2
55～59歳	100.0	-	30.8	26.9	3.8	2.9	-	6.7	28.8
60～64歳	100.0	-	19.4	29.6	7.1	3.1	-	6.1	34.7
65～69歳	100.0	-	8.7	26.1	6.5	-	2.2	4.3	52.2
70～74歳	100.0	-	9.5	26.2	21.4	4.8	-	9.5	28.6
75～79歳	100.0	-	9.1	18.2	13.6	4.5	-	4.5	50.0
80～84歳	100.0	-	-	15.4	15.4	23.1	7.7	7.7	30.8
85歳以上	100.0	-	12.5	12.5	12.5	12.5	-	12.5	37.5

表42 5年後の居住地（予定）への移動理由（7区分）（つづき）

	女								
	総数	入学・進学	職業上の理由	住宅を主とする理由	親や子との同居・近居	親や配偶者の移動に伴って	結婚・離婚	その他	不詳
	人数								
総数	3,963	149	234	223	84	1,903	550	89	731
0～4歳	308	5	-	4	2	271	-	1	25
5～9歳	214	7	-	4	2	177	-	1	23
10～14歳	194	38	8	7	4	95	2	2	38
15～19歳	368	84	110	10	10	53	32	6	63
20～24歳	568	3	70	23	17	83	239	16	117
25～29歳	636	6	9	28	7	286	191	21	88
30～34歳	492	-	9	22	8	317	65	13	58
35～39歳	259	-	5	19	2	186	14	3	30
40～44歳	202	-	6	24	4	134	1	1	32
45～49歳	177	-	5	14	6	106	3	9	34
50～54歳	115	1	2	17	2	50	3	-	40
55～59歳	83	-	3	11	2	28	-	2	37
60～64歳	73	-	-	10	3	31	-	2	27
65～69歳	77	-	3	9	5	22	-	2	36
70～74歳	44	-	2	4	3	12	-	1	22
75～79歳	33	-	-	5	4	8	-	3	13
80～84歳	18	-	-	1	-	7	-	1	9
85歳以上	15	-	-	1	2	3	-	1	8
	割合 (%)								
総数	100.0	3.8	5.9	5.6	2.1	48.0	13.9	2.2	18.4
0～4歳	100.0	1.6	-	1.3	0.6	88.0	-	0.3	8.1
5～9歳	100.0	3.3	-	1.9	0.9	82.7	-	0.5	10.7
10～14歳	100.0	19.6	4.1	3.6	2.1	49.0	1.0	1.0	19.6
15～19歳	100.0	22.8	29.9	2.7	2.7	14.4	8.7	1.6	17.1
20～24歳	100.0	0.5	12.3	4.0	3.0	14.6	42.1	2.8	20.6
25～29歳	100.0	0.9	1.4	4.4	1.1	45.0	30.0	3.3	13.8
30～34歳	100.0	-	1.8	4.5	1.6	64.4	13.2	2.6	11.8
35～39歳	100.0	-	1.9	7.3	0.8	71.8	5.4	1.2	11.6
40～44歳	100.0	-	3.0	11.9	2.0	66.3	0.5	0.5	15.8
45～49歳	100.0	-	2.8	7.9	3.4	59.9	1.7	5.1	19.2
50～54歳	100.0	0.9	1.7	14.8	1.7	43.5	2.6	-	34.8
55～59歳	100.0	-	3.6	13.3	2.4	33.7	-	2.4	44.6
60～64歳	100.0	-	-	13.7	4.1	42.5	-	2.7	37.0
65～69歳	100.0	-	3.9	11.7	6.5	28.6	-	2.6	46.8
70～74歳	100.0	-	4.5	9.1	6.8	27.3	-	2.3	50.0
75～79歳	100.0	-	-	15.2	12.1	24.2	-	9.1	39.4
80～84歳	100.0	-	-	5.6	-	38.9	-	5.6	50.0
85歳以上	100.0	-	-	6.7	13.3	20.0	-	6.7	53.3

表43 居住経験のある都道府県

男	総数	15~ 19歳	20~ 24歳	25~ 29歳	30~ 34歳	35~ 39歳	40~ 44歳	45~ 49歳	50~ 54歳	55~ 59歳	60~ 64歳	65~ 69歳	70~ 74歳	75~ 79歳	80~ 84歳	85歳 以上
総数	11,771	87	415	751	959	995	1,137	1,510	1,240	1,187	1,175	932	600	327	170	78
北海道	930	5	35	66	80	75	87	128	102	86	95	69	53	29	7	2
青森県	331	5	9	19	18	22	47	40	46	32	35	19	16	13	4	-
岩手県	257	3	5	12	23	17	35	34	26	31	18	21	19	7	2	-
宮城県	473	7	22	34	40	45	48	55	53	54	39	27	27	6	3	3
秋田県	276	5	5	7	16	20	27	37	31	37	36	24	12	10	2	1
山形県	294	3	4	13	25	32	31	33	34	27	31	28	12	12	4	1
福島県	401	2	5	15	22	40	36	54	54	49	47	33	19	14	3	2
茨城県	488	3	9	21	37	47	55	75	52	51	49	32	26	10	14	2
栃木県	367	1	9	28	41	31	35	51	38	43	30	20	18	9	4	-
群馬県	415	1	18	18	25	45	36	53	31	49	48	36	26	12	5	1
埼玉県	1,269	11	52	82	117	106	135	180	135	135	116	80	50	27	11	11
千葉県	1,133	2	28	87	115	134	122	150	149	108	87	72	36	23	5	1
東京都	3,694	9	99	213	328	307	382	516	474	370	336	222	188	112	55	22
神奈川県	1,926	7	57	128	204	191	195	268	228	186	162	122	86	46	19	6
新潟県	494	4	8	15	28	28	47	69	60	47	66	48	32	23	10	1
富山県	109	1	2	4	3	6	7	19	15	9	15	15	8	2	3	-
石川県	179	-	4	13	12	14	15	28	17	21	10	19	9	9	5	3
福井県	132	2	1	3	9	9	8	14	14	15	18	9	14	8	5	2
山梨県	188	-	3	17	17	9	16	22	26	26	20	15	8	5	2	-
長野県	452	4	12	19	34	31	29	56	51	56	57	39	25	17	8	3
岐阜県	375	3	14	16	24	14	38	50	39	41	33	42	25	14	5	3
静岡県	618	2	12	21	57	52	67	90	63	62	58	53	36	14	14	3
愛知県	1,427	22	107	155	128	102	136	151	135	132	132	94	59	33	13	4
三重県	302	4	16	27	15	19	30	24	39	32	32	22	20	12	2	4
滋賀県	202	-	2	6	8	19	13	34	20	27	24	23	10	9	2	1
京都府	654	3	25	40	60	50	59	89	53	64	71	49	38	23	15	6
大阪府	1,764	11	46	112	173	153	162	258	219	179	154	116	78	38	22	13
兵庫県	1,077	3	25	61	100	93	100	140	123	107	109	81	63	30	11	9
奈良県	225	2	9	15	8	19	16	31	26	22	29	19	15	5	2	1
和歌山県	300	-	9	30	34	25	23	37	33	33	25	24	13	4	6	-
鳥取県	135	-	5	9	7	11	15	16	14	16	8	16	8	2	1	4
島根県	113	-	2	9	6	3	7	13	16	16	14	11	4	4	4	2
岡山県	378	1	9	14	23	27	27	49	50	44	48	41	22	9	4	2
広島県	536	-	15	26	48	46	61	70	50	50	41	52	39	19	7	4
山口県	432	1	12	23	34	39	45	65	40	43	30	44	28	14	3	1
徳島県	159	3	15	6	24	24	16	16	12	10	11	7	11	-	1	-
香川県	306	-	16	18	45	33	34	40	26	29	17	15	16	8	1	1
愛媛県	363	2	12	22	35	44	47	47	27	31	31	25	18	9	5	2
高知県	217	2	11	10	23	18	29	23	27	21	14	15	11	7	2	1
福岡県	977	3	41	91	87	84	117	125	103	75	90	67	39	21	8	11
佐賀県	197	1	5	6	14	10	17	29	20	20	33	16	13	4	4	2
長崎県	332	3	10	30	31	32	37	41	26	18	37	28	24	6	3	2
熊本県	329	4	8	14	22	31	33	50	34	29	36	28	20	7	6	4
大分県	273	2	7	15	19	28	34	29	30	20	26	27	18	3	4	4
宮崎県	229	4	19	22	14	22	20	29	19	15	20	26	9	6	2	-
鹿児島県	439	4	18	22	30	42	62	56	50	43	40	26	20	13	6	1
沖縄県	144	3	4	10	7	11	25	24	11	7	12	9	14	1	3	1
外国	480	2	4	13	25	22	31	31	46	40	46	55	76	53	19	8
延べ数	26,791	160	865	1,657	2,295	2,282	2,694	3,539	2,987	2,658	2,536	1,981	1,431	762	346	155
平均	2.28	1.84	2.08	2.21	2.39	2.29	2.37	2.34	2.41	2.24	2.16	2.13	2.39	2.33	2.04	1.99

表43 居住経験のある都道府県（つづき）

女	総数	15～ 19歳	20～ 24歳	25～ 29歳	30～ 34歳	35～ 39歳	40～ 44歳	45～ 49歳	50～ 54歳	55～ 59歳	60～ 64歳	65～ 69歳	70～ 74歳	75～ 79歳	80～ 84歳	85歳 以上
総数	11,588	64	299	795	1,027	1,022	1,136	1,473	1,233	1,148	1,092	902	585	305	151	61
北海道	768	8	29	68	71	62	77	102	72	74	71	46	41	14	8	6
青森県	276	1	6	14	16	30	37	42	33	27	20	12	18	10	2	-
岩手県	215	-	8	11	13	25	20	36	21	24	20	13	11	3	4	1
宮城県	382	2	24	34	35	39	38	58	37	32	35	14	14	7	6	-
秋田県	239	3	3	9	21	20	29	35	32	30	22	12	13	2	1	-
山形県	268	-	4	12	18	26	25	35	31	28	32	16	28	7	-	-
福島県	378	5	8	14	23	34	36	53	38	51	47	28	15	8	6	2
茨城県	423	2	11	29	39	35	45	49	50	42	34	40	13	15	7	2
栃木県	320	1	8	36	38	29	30	41	35	20	26	18	16	8	4	2
群馬県	358	3	6	14	30	28	31	45	41	40	30	35	20	12	8	1
埼玉県	1,138	9	28	82	111	86	123	152	141	115	110	64	42	23	16	4
千葉県	970	2	26	101	98	89	124	122	115	86	74	50	39	13	10	3
東京都	3,080	17	69	221	268	262	317	430	364	296	276	214	139	85	45	12
神奈川県	1,617	11	49	138	167	149	180	241	177	140	123	107	57	28	12	7
新潟県	462	3	6	15	24	33	41	62	42	43	65	58	29	14	6	4
富山県	105	2	1	6	10	4	3	16	8	13	15	15	4	4	1	1
石川県	142	1	3	10	7	14	13	29	17	13	13	8	5	3	2	2
福井県	96	1	3	1	3	7	10	15	7	6	16	12	8	3	-	-
山梨県	151	3	1	12	15	14	14	19	15	17	15	10	10	4	-	-
長野県	407	-	14	31	26	33	31	44	50	42	32	42	22	16	6	5
岐阜県	351	2	5	23	20	21	49	53	42	28	36	30	19	7	5	1
静岡県	527	2	14	27	46	53	54	71	52	62	50	38	28	11	4	6
愛知県	1,108	10	36	73	116	85	122	136	129	126	98	70	41	28	14	4
三重県	240	1	2	10	11	19	23	36	31	26	22	17	24	8	6	1
滋賀県	167	-	2	7	8	14	15	25	19	19	28	15	7	1	4	-
京都府	569	4	17	38	63	48	43	59	53	49	64	56	25	17	13	9
大阪府	1,542	4	33	115	173	135	142	216	166	149	127	96	62	44	27	10
兵庫県	1,017	3	27	69	87	109	109	132	92	106	81	77	52	33	13	6
奈良県	193	-	3	12	16	27	20	23	26	17	10	16	9	3	3	2
和歌山県	270	1	13	28	37	25	16	32	28	21	23	13	12	10	1	2
鳥取県	106	-	2	5	12	12	6	10	12	12	10	10	6	3	4	-
島根県	122	-	4	8	8	9	7	23	9	14	14	10	7	5	1	1
岡山県	365	1	3	16	29	23	31	42	45	40	47	40	23	11	7	1
広島県	411	2	9	31	35	37	48	56	37	24	38	38	23	9	4	3
山口県	344	-	5	17	25	32	38	47	36	30	35	28	23	11	5	2
徳島県	112	2	1	12	20	11	9	11	7	12	7	5	4	6	2	2
香川県	272	-	7	22	48	29	34	31	26	22	15	20	9	1	3	1
愛媛県	304	-	7	25	28	28	39	38	35	26	29	15	11	5	5	2
高知県	173	-	2	12	16	15	24	25	22	15	10	14	9	4	1	-
福岡県	838	6	26	66	88	80	89	105	86	69	75	55	36	15	13	8
佐賀県	182	-	6	5	10	15	21	26	14	30	19	14	10	6	-	-
長崎県	292	1	5	23	29	21	31	28	34	38	20	25	19	6	4	3
熊本県	276	1	4	14	15	22	32	31	37	21	32	26	16	10	6	1
大分県	248	4	5	6	21	28	22	24	23	16	24	28	18	8	6	4
宮崎県	193	2	6	6	15	19	24	28	13	20	21	20	4	8	3	1
鹿児島県	402	1	8	21	24	58	59	53	35	40	27	28	16	15	5	5
沖縄県	127	5	4	3	11	10	18	17	5	8	18	8	9	3	1	1
外国	370	-	7	22	28	29	15	23	46	36	39	50	32	25	14	1
延べ数	22,916	126	570	1,574	2,072	2,033	2,364	3,027	2,486	2,215	2,095	1,676	1,098	592	318	129
平均	1.98	1.97	1.91	1.98	2.02	1.99	2.08	2.05	2.02	1.93	1.92	1.86	1.88	1.94	2.11	2.11

表44 居住経験のある都道府県の数

	男								
	総数	1ヶ所	2ヶ所	3ヶ所	4ヶ所	5ヶ所	6～10ヶ所	11ヶ所以上	平均
人数									
総数	11,771	4,331	3,598	1,949	1,002	465	396	30	2.28
0～4歳	-	-	-	-	-	-	-	-	-
5～9歳	-	-	-	-	-	-	-	-	-
10～14歳	-	-	-	-	-	-	-	-	-
15～19歳	87	25	52	9	1	-	-	-	1.84
20～24歳	415	111	212	55	24	9	4	-	2.08
25～29歳	751	222	300	131	67	19	12	-	2.21
30～34歳	959	291	310	180	101	48	27	2	2.39
35～39歳	995	348	305	173	89	53	26	1	2.29
40～44歳	1,137	357	375	194	120	56	35	-	2.37
45～49歳	1,510	534	461	267	120	60	62	6	2.34
50～54歳	1,240	398	375	241	122	54	45	5	2.41
55～59歳	1,187	486	320	188	103	45	42	3	2.24
60～64歳	1,175	542	288	161	87	46	48	3	2.16
65～69歳	932	438	240	126	60	28	36	4	2.13
70～74歳	600	245	147	97	51	26	31	3	2.39
75～79歳	327	126	96	55	22	9	17	2	2.33
80～84歳	170	85	36	26	13	4	6	-	2.04
85歳以上	78	33	24	14	4	2	1	-	1.99
割合 (%)									
総数	100.0	36.8	30.6	16.6	8.5	4.0	3.4	0.3	
0～4歳	-	-	-	-	-	-	-	-	-
5～9歳	-	-	-	-	-	-	-	-	-
10～14歳	-	-	-	-	-	-	-	-	-
15～19歳	100.0	28.7	59.8	10.3	1.1	-	-	-	-
20～24歳	100.0	26.7	51.1	13.3	5.8	2.2	1.0	-	-
25～29歳	100.0	29.6	39.9	17.4	8.9	2.5	1.6	-	-
30～34歳	100.0	30.3	32.3	18.8	10.5	5.0	2.8	0.2	-
35～39歳	100.0	35.0	30.7	17.4	8.9	5.3	2.6	0.1	-
40～44歳	100.0	31.4	33.0	17.1	10.6	4.9	3.1	-	-
45～49歳	100.0	35.4	30.5	17.7	7.9	4.0	4.1	0.4	-
50～54歳	100.0	32.1	30.2	19.4	9.8	4.4	3.6	0.4	-
55～59歳	100.0	40.9	27.0	15.8	8.7	3.8	3.5	0.3	-
60～64歳	100.0	46.1	24.5	13.7	7.4	3.9	4.1	0.3	-
65～69歳	100.0	47.0	25.8	13.5	6.4	3.0	3.9	0.4	-
70～74歳	100.0	40.8	24.5	16.2	8.5	4.3	5.2	0.5	-
75～79歳	100.0	38.5	29.4	16.8	6.7	2.8	5.2	0.6	-
80～84歳	100.0	50.0	21.2	15.3	7.6	2.4	3.5	-	-
85歳以上	100.0	42.3	30.8	17.9	5.1	2.6	1.3	-	-

表44 居住経験のある都道府県の数（つづき）

	女								
	総数	1ヶ所	2ヶ所	3ヶ所	4ヶ所	5ヶ所	6～10ヶ所	11ヶ所以上	平均
	人数								
総数	11,588	5,085	3,575	1,765	732	254	174	3	1.98
0～4歳	-	-	-	-	-	-	-	-	-
5～9歳	-	-	-	-	-	-	-	-	-
10～14歳	-	-	-	-	-	-	-	-	-
15～19歳	64	19	34	8	2	-	1	-	1.97
20～24歳	299	129	103	42	18	5	2	-	1.91
25～29歳	795	313	284	133	47	8	10	-	1.98
30～34歳	1,027	429	315	179	65	27	11	1	2.02
35～39歳	1,022	431	327	162	67	18	17	-	1.99
40～44歳	1,136	467	334	188	95	32	20	-	2.08
45～49歳	1,473	580	481	260	94	37	20	1	2.05
50～54歳	1,233	514	398	191	81	28	21	-	2.02
55～59歳	1,148	525	356	164	62	23	18	-	1.93
60～64歳	1,092	528	304	147	76	20	17	-	1.92
65～69歳	902	470	237	113	46	22	14	-	1.86
70～74歳	585	310	156	62	25	18	14	-	1.88
75～79歳	305	134	96	46	22	4	3	-	1.94
80～84歳	151	56	56	20	11	4	4	-	2.11
85歳以上	61	24	18	10	6	3	-	-	2.11
	割合（％）								
総数	100.0	43.9	30.9	15.2	6.3	2.2	1.5	0.0	
0～4歳	-	-	-	-	-	-	-	-	-
5～9歳	-	-	-	-	-	-	-	-	-
10～14歳	-	-	-	-	-	-	-	-	-
15～19歳	100.0	29.7	53.1	12.5	3.1	-	1.6	-	-
20～24歳	100.0	43.1	34.4	14.0	6.0	1.7	0.7	-	-
25～29歳	100.0	39.4	35.7	16.7	5.9	1.0	1.3	-	-
30～34歳	100.0	41.8	30.7	17.4	6.3	2.6	1.1	0.1	-
35～39歳	100.0	42.2	32.0	15.9	6.6	1.8	1.7	-	-
40～44歳	100.0	41.1	29.4	16.5	8.4	2.8	1.8	-	-
45～49歳	100.0	39.4	32.7	17.7	6.4	2.5	1.4	0.1	-
50～54歳	100.0	41.7	32.3	15.5	6.6	2.3	1.7	-	-
55～59歳	100.0	45.7	31.0	14.3	5.4	2.0	1.6	-	-
60～64歳	100.0	48.4	27.8	13.5	7.0	1.8	1.6	-	-
65～69歳	100.0	52.1	26.3	12.5	5.1	2.4	1.6	-	-
70～74歳	100.0	53.0	26.7	10.6	4.3	3.1	2.4	-	-
75～79歳	100.0	43.9	31.5	15.1	7.2	1.3	1.0	-	-
80～84歳	100.0	37.1	37.1	13.2	7.3	2.6	2.6	-	-
85歳以上	100.0	39.3	29.5	16.4	9.8	4.9	-	-	-

表45 居住経験のある地域ブロック

	男												平均 (地区数)
	総数	北海道	東北	北関東	東京圏	中部・北陸	名古屋圏	近畿圏	中国	四国	九州・沖縄	外国	
	人数												
総数	11,771	930	2,061	1,175	5,420	1,542	1,813	3,060	1,319	824	2,162	480	1.77
0~4歳	-	-	-	-	-	-	-	-	-	-	-	-	-
5~9歳	-	-	-	-	-	-	-	-	-	-	-	-	-
10~14歳	-	-	-	-	-	-	-	-	-	-	-	-	-
15~19歳	87	5	23	5	25	8	26	16	2	6	22	2	1.61
20~24歳	415	35	47	35	171	32	119	83	39	39	86	4	1.66
25~29歳	751	66	90	64	350	74	176	199	72	42	159	13	1.74
30~34歳	959	80	137	96	506	123	147	273	101	78	164	25	1.80
35~39歳	995	75	162	108	478	109	127	254	106	90	191	22	1.73
40~44歳	1,137	87	217	120	566	127	163	272	127	93	256	31	1.81
45~49歳	1,510	128	265	163	762	209	196	433	169	106	283	31	1.82
50~54歳	1,240	102	249	112	651	170	186	339	134	80	218	46	1.84
55~59歳	1,187	86	233	133	519	173	175	310	134	79	178	40	1.74
60~64歳	1,175	95	227	116	472	167	170	297	121	68	204	46	1.69
65~69歳	932	69	168	82	346	142	127	231	137	52	155	55	1.68
70~74歳	600	53	106	63	243	87	91	160	82	45	116	76	1.87
75~79歳	327	29	71	29	145	54	49	73	41	21	49	53	1.88
80~84歳	170	7	27	22	68	33	19	45	18	8	30	19	1.74
85歳以上	78	2	7	3	33	10	9	22	11	4	17	8	1.62
	割合 (%)												
総数	100.0	7.9	17.5	10.0	46.0	13.1	15.4	26.0	11.2	7.0	18.4	4.1	
0~4歳	-	-	-	-	-	-	-	-	-	-	-	-	-
5~9歳	-	-	-	-	-	-	-	-	-	-	-	-	-
10~14歳	-	-	-	-	-	-	-	-	-	-	-	-	-
15~19歳	100.0	5.7	26.4	5.7	28.7	9.2	29.9	18.4	2.3	6.9	25.3	2.3	
20~24歳	100.0	8.4	11.3	8.4	41.2	7.7	28.7	20.0	9.4	9.4	20.7	1.0	
25~29歳	100.0	8.8	12.0	8.5	46.6	9.9	23.4	26.5	9.6	5.6	21.2	1.7	
30~34歳	100.0	8.3	14.3	10.0	52.8	12.8	15.3	28.5	10.5	8.1	17.1	2.6	
35~39歳	100.0	7.5	16.3	10.9	48.0	11.0	12.8	25.5	10.7	9.0	19.2	2.2	
40~44歳	100.0	7.7	19.1	10.6	49.8	11.2	14.3	23.9	11.2	8.2	22.5	2.7	
45~49歳	100.0	8.5	17.5	10.8	50.5	13.8	13.0	28.7	11.2	7.0	18.7	2.1	
50~54歳	100.0	8.2	20.1	9.0	52.5	13.7	15.0	27.3	10.8	6.5	17.6	3.7	
55~59歳	100.0	7.2	19.6	11.2	43.7	14.6	14.7	26.1	11.3	6.7	15.0	3.4	
60~64歳	100.0	8.1	19.3	9.9	40.2	14.2	14.5	25.3	10.3	5.8	17.4	3.9	
65~69歳	100.0	7.4	18.0	8.8	37.1	15.2	13.6	24.8	14.7	5.6	16.6	5.9	
70~74歳	100.0	8.8	17.7	10.5	40.5	14.5	15.2	26.7	13.7	7.5	19.3	12.7	
75~79歳	100.0	8.9	21.7	8.9	44.3	16.5	15.0	22.3	12.5	6.4	15.0	16.2	
80~84歳	100.0	4.1	15.9	12.9	40.0	19.4	11.2	26.5	10.6	4.7	17.6	11.2	
85歳以上	100.0	2.6	9.0	3.8	42.3	12.8	11.5	28.2	14.1	5.1	21.8	10.3	

表45 居住経験のある地域ブロック (つづき)

	女												平均 (地区 数)
	総数	北海道	東北	北関東	東京圏	中部・ 北陸	名古屋 圏	近畿圏	中国	四国	九州・ 沖縄	外国	
	人数												
総数	11,588	768	1,910	1,035	4,665	1,339	1,471	2,807	1,144	708	1,974	370	1.57
0~4歳	-	-	-	-	-	-	-	-	-	-	-	-	-
5~9歳	-	-	-	-	-	-	-	-	-	-	-	-	-
10~14歳	-	-	-	-	-	-	-	-	-	-	-	-	-
15~19歳	64	8	12	6	34	9	10	9	2	2	17	-	1.70
20~24歳	299	29	48	24	125	35	38	69	20	14	48	7	1.53
25~29歳	795	68	90	73	351	82	92	202	62	54	113	22	1.52
30~34歳	1,027	71	129	99	435	102	135	287	88	80	164	28	1.58
35~39歳	1,022	62	166	85	400	114	110	260	87	61	193	29	1.53
40~44歳	1,136	77	197	102	494	118	162	256	108	84	216	15	1.61
45~49歳	1,473	102	274	125	651	178	196	369	154	91	247	23	1.64
50~54歳	1,233	72	205	122	534	140	175	286	121	79	197	46	1.60
55~59歳	1,148	74	201	97	440	146	155	272	104	67	187	36	1.55
60~64歳	1,092	71	215	83	400	134	134	256	123	53	180	39	1.55
65~69歳	902	46	131	88	311	118	103	207	112	47	154	50	1.52
70~74歳	585	41	116	48	201	70	68	129	74	29	102	32	1.56
75~79歳	305	14	45	32	109	39	37	78	36	14	56	25	1.59
80~84歳	151	8	23	19	61	13	21	42	18	10	29	14	1.71
85歳以上	61	6	7	5	18	12	6	16	6	5	20	1	1.67
	割合 (%)												
総数	100.0	6.6	16.5	8.9	40.3	11.6	12.7	24.2	9.9	6.1	17.0	3.2	
0~4歳	-	-	-	-	-	-	-	-	-	-	-	-	-
5~9歳	-	-	-	-	-	-	-	-	-	-	-	-	-
10~14歳	-	-	-	-	-	-	-	-	-	-	-	-	-
15~19歳	100.0	12.5	18.8	9.4	53.1	14.1	15.6	14.1	3.1	3.1	26.6	-	
20~24歳	100.0	9.7	16.1	8.0	41.8	11.7	12.7	23.1	6.7	4.7	16.1	2.3	
25~29歳	100.0	8.6	11.3	9.2	44.2	10.3	11.6	25.4	7.8	6.8	14.2	2.8	
30~34歳	100.0	6.9	12.6	9.6	42.4	9.9	13.1	27.9	8.6	7.8	16.0	2.7	
35~39歳	100.0	6.1	16.2	8.3	39.1	11.2	10.8	25.4	8.5	6.0	18.9	2.8	
40~44歳	100.0	6.8	17.3	9.0	43.5	10.4	14.3	22.5	9.5	7.4	19.0	1.3	
45~49歳	100.0	6.9	18.6	8.5	44.2	12.1	13.3	25.1	10.5	6.2	16.8	1.6	
50~54歳	100.0	5.8	16.6	9.9	43.3	11.4	14.2	23.2	9.8	6.4	16.0	3.7	
55~59歳	100.0	6.4	17.5	8.4	38.3	12.7	13.5	23.7	9.1	5.8	16.3	3.1	
60~64歳	100.0	6.5	19.7	7.6	36.6	12.3	12.3	23.4	11.3	4.9	16.5	3.6	
65~69歳	100.0	5.1	14.5	9.8	34.5	13.1	11.4	22.9	12.4	5.2	17.1	5.5	
70~74歳	100.0	7.0	19.8	8.2	34.4	12.0	11.6	22.1	12.6	5.0	17.4	5.5	
75~79歳	100.0	4.6	14.8	10.5	35.7	12.8	12.1	25.6	11.8	4.6	18.4	8.2	
80~84歳	100.0	5.3	15.2	12.6	40.4	8.6	13.9	27.8	11.9	6.6	19.2	9.3	
85歳以上	100.0	9.8	11.5	8.2	29.5	19.7	9.8	26.2	9.8	8.2	32.8	1.6	

表46 離家経験の有無

	男				女			
	総数	離れた経験がある	離れた経験がない	不詳	総数	離れた経験がある	離れた経験がない	不詳
人数								
総数	11,771	9,411	1,604	756	11,588	9,503	1,020	1,065
0~4歳	-	-	-	-	-	-	-	-
5~9歳	-	-	-	-	-	-	-	-
10~14歳	-	-	-	-	-	-	-	-
15~19歳	87	77	1	9	64	60	-	4
20~24歳	415	397	4	14	299	283	1	15
25~29歳	751	721	6	24	795	754	5	36
30~34歳	959	896	34	29	1,027	963	11	53
35~39歳	995	896	68	31	1,022	948	26	48
40~44歳	1,137	986	92	59	1,136	1,008	44	84
45~49歳	1,510	1,257	179	74	1,473	1,273	87	113
50~54歳	1,240	1,009	161	70	1,233	1,024	109	100
55~59歳	1,187	866	245	76	1,148	891	146	111
60~64歳	1,175	790	298	87	1,092	786	184	122
65~69歳	932	617	229	86	902	603	176	123
70~74歳	600	393	130	77	585	401	109	75
75~79歳	327	226	63	38	305	213	47	45
80~84歳	170	101	47	22	151	107	31	13
85歳以上	78	52	15	11	61	45	12	4
割合 (%)								
総数	100.0	80.0	13.6	6.4	100.0	82.0	8.8	9.2
0~4歳	-	-	-	-	-	-	-	-
5~9歳	-	-	-	-	-	-	-	-
10~14歳	-	-	-	-	-	-	-	-
15~19歳	100.0	88.5	1.1	10.3	100.0	93.8	-	6.3
20~24歳	100.0	95.7	1.0	3.4	100.0	94.6	0.3	5.0
25~29歳	100.0	96.0	0.8	3.2	100.0	94.8	0.6	4.5
30~34歳	100.0	93.4	3.5	3.0	100.0	93.8	1.1	5.2
35~39歳	100.0	90.1	6.8	3.1	100.0	92.8	2.5	4.7
40~44歳	100.0	86.7	8.1	5.2	100.0	88.7	3.9	7.4
45~49歳	100.0	83.2	11.9	4.9	100.0	86.4	5.9	7.7
50~54歳	100.0	81.4	13.0	5.6	100.0	83.0	8.8	8.1
55~59歳	100.0	73.0	20.6	6.4	100.0	77.6	12.7	9.7
60~64歳	100.0	67.2	25.4	7.4	100.0	72.0	16.8	11.2
65~69歳	100.0	66.2	24.6	9.2	100.0	66.9	19.5	13.6
70~74歳	100.0	65.5	21.7	12.8	100.0	68.5	18.6	12.8
75~79歳	100.0	69.1	19.3	11.6	100.0	69.8	15.4	14.8
80~84歳	100.0	59.4	27.6	12.9	100.0	70.9	20.5	8.6
85歳以上	100.0	66.7	19.2	14.1	100.0	73.8	19.7	6.6

表47 離家時の年齢

	男											
	総数	15歳未満	15～19歳	20～24歳	25～29歳	30～34歳	35～39歳	40～44歳	45～49歳	50～54歳	55歳以上	不詳
	人数											
総数	9,411	181	3,553	1,657	2,043	551	104	22	6	4	3	1,287
0～4歳	-	-	-	-	-	-	-	-	-	-	-	-
5～9歳	-	-	-	-	-	-	-	-	-	-	-	-
10～14歳	-	-	-	-	-	-	-	-	-	-	-	-
15～19歳	77	-	76	-	-	-	-	-	-	-	-	1
20～24歳	397	1	275	92	1	-	-	-	-	-	-	28
25～29歳	721	5	348	198	107	-	-	-	-	-	-	63
30～34歳	896	6	325	192	207	40	-	-	-	-	-	126
35～39歳	896	2	345	162	191	65	14	-	-	-	-	117
40～44歳	986	10	406	156	196	59	14	4	-	-	-	141
45～49歳	1,257	7	463	239	245	77	20	7	1	-	-	198
50～54歳	1,009	6	366	160	263	60	12	1	1	-	-	140
55～59歳	866	14	272	127	249	56	10	4	-	-	-	134
60～64歳	790	26	200	126	227	77	13	2	2	3	1	113
65～69歳	617	36	175	84	166	58	12	1	-	-	1	84
70～74歳	393	32	146	59	76	23	3	2	-	-	-	52
75～79歳	226	20	80	24	59	15	4	-	1	-	1	22
80～84歳	101	7	26	12	28	7	-	-	-	-	-	21
85歳以上	52	4	13	8	7	7	2	-	-	-	-	11
	割合 (%)											
総数	100.0	1.9	37.8	17.6	21.7	5.9	1.1	0.2	0.1	0.0	0.0	13.7
0～4歳	-	-	-	-	-	-	-	-	-	-	-	-
5～9歳	-	-	-	-	-	-	-	-	-	-	-	-
10～14歳	-	-	-	-	-	-	-	-	-	-	-	-
15～19歳	100.0	-	98.7	-	-	-	-	-	-	-	-	1.3
20～24歳	100.0	0.3	69.3	23.2	0.3	-	-	-	-	-	-	7.1
25～29歳	100.0	0.7	48.3	27.5	14.8	-	-	-	-	-	-	8.7
30～34歳	100.0	0.7	36.3	21.4	23.1	4.5	-	-	-	-	-	14.1
35～39歳	100.0	0.2	38.5	18.1	21.3	7.3	1.6	-	-	-	-	13.1
40～44歳	100.0	1.0	41.2	15.8	19.9	6.0	1.4	0.4	-	-	-	14.3
45～49歳	100.0	0.6	36.8	19.0	19.5	6.1	1.6	0.6	0.1	-	-	15.8
50～54歳	100.0	0.6	36.3	15.9	26.1	5.9	1.2	0.1	0.1	-	-	13.9
55～59歳	100.0	1.6	31.4	14.7	28.8	6.5	1.2	0.5	-	-	-	15.5
60～64歳	100.0	3.3	25.3	15.9	28.7	9.7	1.6	0.3	0.3	0.4	0.1	14.3
65～69歳	100.0	5.8	28.4	13.6	26.9	9.4	1.9	0.2	-	-	0.2	13.6
70～74歳	100.0	8.1	37.2	15.0	19.3	5.9	0.8	0.5	-	-	-	13.2
75～79歳	100.0	8.8	35.4	10.6	26.1	6.6	1.8	-	0.4	-	0.4	9.7
80～84歳	100.0	6.9	25.7	11.9	27.7	6.9	-	-	-	-	-	20.8
85歳以上	100.0	7.7	25.0	15.4	13.5	13.5	3.8	-	-	-	-	21.2

表47. 離家時の年齢 (つづき)

	女											
	総数	15歳未満	15~19歳	20~24歳	25~29歳	30~34歳	35~39歳	40~44歳	45~49歳	50~54歳	55歳以上	不詳
	人数											
総数	9,503	155	2,430	3,186	1,587	216	38	10	11	4	1	1,865
0~4歳	-	-	-	-	-	-	-	-	-	-	-	-
5~9歳	-	-	-	-	-	-	-	-	-	-	-	-
10~14歳	-	-	-	-	-	-	-	-	-	-	-	-
15~19歳	60	1	55	-	-	-	-	-	-	-	-	4
20~24歳	283	2	167	87	-	-	-	-	-	-	-	27
25~29歳	754	5	215	268	144	-	-	-	-	-	-	122
30~34歳	963	2	232	273	239	21	-	-	-	-	-	196
35~39歳	948	9	250	259	182	35	8	-	-	-	-	205
40~44歳	1,008	7	286	324	154	33	7	2	-	-	-	195
45~49歳	1,273	10	349	448	165	30	4	2	-	-	-	265
50~54歳	1,024	10	251	356	176	13	5	1	2	-	-	210
55~59歳	891	13	184	344	150	15	1	1	4	1	1	177
60~64歳	786	22	143	304	142	29	7	1	-	-	-	138
65~69歳	603	31	108	211	121	19	5	1	2	1	-	104
70~74歳	401	20	81	148	59	8	-	1	1	1	-	82
75~79歳	213	9	44	75	30	4	-	-	2	-	-	49
80~84歳	107	7	19	45	8	4	-	-	-	1	-	23
85歳以上	45	6	7	15	5	2	1	-	-	-	-	9
	割合 (%)											
総数	100.0	1.6	25.6	33.5	16.7	2.3	0.4	0.1	0.1	0.0	0.0	19.6
0~4歳	-	-	-	-	-	-	-	-	-	-	-	-
5~9歳	-	-	-	-	-	-	-	-	-	-	-	-
10~14歳	-	-	-	-	-	-	-	-	-	-	-	-
15~19歳	100.0	1.7	91.7	-	-	-	-	-	-	-	-	6.7
20~24歳	100.0	0.7	59.0	30.7	-	-	-	-	-	-	-	9.5
25~29歳	100.0	0.7	28.5	35.5	19.1	-	-	-	-	-	-	16.2
30~34歳	100.0	0.2	24.1	28.3	24.8	2.2	-	-	-	-	-	20.4
35~39歳	100.0	0.9	26.4	27.3	19.2	3.7	0.8	-	-	-	-	21.6
40~44歳	100.0	0.7	28.4	32.1	15.3	3.3	0.7	0.2	-	-	-	19.3
45~49歳	100.0	0.8	27.4	35.2	13.0	2.4	0.3	0.2	-	-	-	20.8
50~54歳	100.0	1.0	24.5	34.8	17.2	1.3	0.5	0.1	0.2	-	-	20.5
55~59歳	100.0	1.5	20.7	38.6	16.8	1.7	0.1	0.1	0.4	0.1	0.1	19.9
60~64歳	100.0	2.8	18.2	38.7	18.1	3.7	0.9	0.1	-	-	-	17.6
65~69歳	100.0	5.1	17.9	35.0	20.1	3.2	0.8	0.2	0.3	0.2	-	17.2
70~74歳	100.0	5.0	20.2	36.9	14.7	2.0	-	0.2	0.2	0.2	-	20.4
75~79歳	100.0	4.2	20.7	35.2	14.1	1.9	-	-	0.9	-	-	23.0
80~84歳	100.0	6.5	17.8	42.1	7.5	3.7	-	-	-	0.9	-	21.5
85歳以上	100.0	13.3	15.6	33.3	11.1	4.4	2.2	-	-	-	-	20.0

表48 離家の理由

	男							
	総数	入学・進学	就職・転職・転勤など	結婚	住宅事情や通勤・通学の便など	親からの自立・独立	その他	不詳
	人数							
総数	9,411	2,162	4,393	1,409	232	419	320	476
0~4歳	-	-	-	-	-	-	-	-
5~9歳	-	-	-	-	-	-	-	-
10~14歳	-	-	-	-	-	-	-	-
15~19歳	77	33	38	1	1	2	1	1
20~24歳	397	158	152	27	15	22	9	14
25~29歳	721	192	313	130	16	27	13	30
30~34歳	896	287	322	135	25	52	14	61
35~39歳	896	271	345	166	21	42	10	41
40~44歳	986	254	455	122	40	43	14	58
45~49歳	1,257	265	603	199	35	52	23	80
50~54歳	1,009	142	598	140	21	36	20	52
55~59歳	866	130	459	145	18	36	27	51
60~64歳	790	137	382	145	19	36	38	33
65~69歳	617	113	286	107	10	29	47	25
70~74歳	393	97	171	38	6	15	54	12
75~79歳	226	37	120	23	2	14	26	4
80~84歳	101	24	51	9	1	3	12	1
85歳以上	52	6	30	6	-	3	5	2
	割合 (%)							
総数	100.0	23.0	46.7	15.0	2.5	4.5	3.4	5.1
0~4歳	-	-	-	-	-	-	-	-
5~9歳	-	-	-	-	-	-	-	-
10~14歳	-	-	-	-	-	-	-	-
15~19歳	100.0	42.9	49.4	1.3	1.3	2.6	1.3	1.3
20~24歳	100.0	39.8	38.3	6.8	3.8	5.5	2.3	3.5
25~29歳	100.0	26.6	43.4	18.0	2.2	3.7	1.8	4.2
30~34歳	100.0	32.0	35.9	15.1	2.8	5.8	1.6	6.8
35~39歳	100.0	30.2	38.5	18.5	2.3	4.7	1.1	4.6
40~44歳	100.0	25.8	46.1	12.4	4.1	4.4	1.4	5.9
45~49歳	100.0	21.1	48.0	15.8	2.8	4.1	1.8	6.4
50~54歳	100.0	14.1	59.3	13.9	2.1	3.6	2.0	5.2
55~59歳	100.0	15.0	53.0	16.7	2.1	4.2	3.1	5.9
60~64歳	100.0	17.3	48.4	18.4	2.4	4.6	4.8	4.2
65~69歳	100.0	18.3	46.4	17.3	1.6	4.7	7.6	4.1
70~74歳	100.0	24.7	43.5	9.7	1.5	3.8	13.7	3.1
75~79歳	100.0	16.4	53.1	10.2	0.9	6.2	11.5	1.8
80~84歳	100.0	23.8	50.5	8.9	1.0	3.0	11.9	1.0
85歳以上	100.0	11.5	57.7	11.5	-	5.8	9.6	3.8

表48 離家の理由(つづき)

	女							
	総数	入学・進学	就職・転職・転勤など	結婚	住宅事情や通勤・通学の便など	親からの自立・独立	その他	不詳
	人数							
総数	9,503	1,272	2,421	4,264	148	269	227	902
0~4歳	-	-	-	-	-	-	-	-
5~9歳	-	-	-	-	-	-	-	-
10~14歳	-	-	-	-	-	-	-	-
15~19歳	60	39	14	1	2	-	1	3
20~24歳	283	95	57	71	12	24	7	17
25~29歳	754	139	137	328	20	41	12	77
30~34歳	963	188	151	428	24	41	15	116
35~39歳	948	201	199	366	17	27	13	125
40~44歳	1,008	157	294	396	19	25	9	108
45~49歳	1,273	160	422	488	10	32	27	134
50~54歳	1,024	72	327	470	11	16	17	111
55~59歳	891	53	274	439	8	11	25	81
60~64歳	786	55	179	459	8	15	22	48
65~69歳	603	49	120	344	11	15	33	31
70~74歳	401	31	102	209	1	12	28	18
75~79歳	213	11	61	121	3	3	8	6
80~84歳	107	4	32	59	-	4	3	5
85歳以上	45	3	14	23	-	1	3	1
	割合(%)							
総数	100.0	13.4	25.5	44.9	1.6	2.8	2.4	9.5
0~4歳	-	-	-	-	-	-	-	-
5~9歳	-	-	-	-	-	-	-	-
10~14歳	-	-	-	-	-	-	-	-
15~19歳	100.0	65.0	23.3	1.7	3.3	-	1.7	5.0
20~24歳	100.0	33.6	20.1	25.1	4.2	8.5	2.5	6.0
25~29歳	100.0	18.4	18.2	43.5	2.7	5.4	1.6	10.2
30~34歳	100.0	19.5	15.7	44.4	2.5	4.3	1.6	12.0
35~39歳	100.0	21.2	21.0	38.6	1.8	2.8	1.4	13.2
40~44歳	100.0	15.6	29.2	39.3	1.9	2.5	0.9	10.7
45~49歳	100.0	12.6	33.2	38.3	0.8	2.5	2.1	10.5
50~54歳	100.0	7.0	31.9	45.9	1.1	1.6	1.7	10.8
55~59歳	100.0	5.9	30.8	49.3	0.9	1.2	2.8	9.1
60~64歳	100.0	7.0	22.8	58.4	1.0	1.9	2.8	6.1
65~69歳	100.0	8.1	19.9	57.0	1.8	2.5	5.5	5.1
70~74歳	100.0	7.7	25.4	52.1	0.2	3.0	7.0	4.5
75~79歳	100.0	5.2	28.6	56.8	1.4	1.4	3.8	2.8
80~84歳	100.0	3.7	29.9	55.1	-	3.7	2.8	4.7
85歳以上	100.0	6.7	31.1	51.1	-	2.2	6.7	2.2

表49 離家直後の居住地

洋	男								
	総数	現在と 同じ住所	現在と 同じ区市 町村	同じ都道 府県の 他の区市 町村	他の都道 府県	外国	県内不詳	不詳	
	人数								
902	総数	9,411	677	1,394	2,100	4,112	122	48	958
-	0~4歳	-	-	-	-	-	-	-	-
-	5~9歳	-	-	-	-	-	-	-	-
-	10~14歳	-	-	-	-	-	-	-	-
3	15~19歳	77	47	8	12	7	-	2	1
17	20~24歳	397	138	76	66	86	-	3	28
77	25~29歳	721	105	157	128	271	9	1	50
116	30~34歳	896	69	134	184	405	7	2	95
125	35~39歳	896	58	143	205	415	1	3	71
108	40~44歳	986	36	131	218	492	6	5	98
134	45~49歳	1,257	49	181	284	583	6	8	146
11	50~54歳	1,009	35	130	256	477	6	3	102
81	55~59歳	866	32	130	217	387	2	3	95
48	60~64歳	790	38	126	186	339	0	6	95
31	65~69歳	617	33	92	136	257	18	8	73
18	70~74歳	393	12	32	82	186	39	1	41
6	75~79歳	226	6	22	51	101	22	1	23
5	80~84歳	101	4	8	34	42	2	1	10
1	85歳以上	52	2	6	18	18	2	-	6
	割合 (%)								
9.5	総数	100.0	7.2	14.8	22.3	43.7	1.3	0.5	10.2
-	0~4歳	-	-	-	-	-	-	-	-
-	5~9歳	-	-	-	-	-	-	-	-
-	10~14歳	-	-	-	-	-	-	-	-
5.0	15~19歳	100.0	61.0	10.4	15.6	9.1	-	2.6	1.3
6.0	20~24歳	100.0	34.8	19.1	16.6	21.7	-	0.8	7.1
10.2	25~29歳	100.0	14.6	21.8	17.8	37.6	1.2	0.1	6.9
12.0	30~34歳	100.0	7.7	15.0	20.5	45.2	0.8	0.2	10.6
13.2	35~39歳	100.0	6.5	16.0	22.9	46.3	0.1	0.3	7.9
10.7	40~44歳	100.0	3.7	13.3	22.1	49.9	0.6	0.5	9.9
10.5	45~49歳	100.0	3.9	14.4	22.6	46.4	0.5	0.6	11.6
10.8	50~54歳	100.0	3.5	12.9	25.4	47.3	0.6	0.3	10.1
9	55~59歳	100.0	3.7	15.0	25.1	44.7	0.2	0.3	11.0
6.1	60~64歳	100.0	4.8	15.9	23.5	42.9	0.0	0.8	12.0
5.1	65~69歳	100.0	5.3	14.9	22.0	41.7	2.9	1.3	11.8
4.5	70~74歳	100.0	3.1	8.1	20.9	47.3	9.9	0.3	10.4
2.8	75~79歳	100.0	2.7	9.7	22.6	44.7	9.7	0.4	10.2
4.7	80~84歳	100.0	4.0	7.9	33.7	41.6	2.0	1.0	9.9
2.2	85歳以上	100.0	3.8	11.5	34.6	34.6	3.8	-	11.5

表49 離家直後の居住地（つづき）

	女							
	総数	現在と 同じ住所	現在と 同じ区市 町村	同じ都道 府県の 他の区市 町村	他の都道 府県	外国	県内不詳	不詳
人数								
総数	9,503	1,155	1,669	2,298	2,890	73	61	1,357
0～4歳	-	-	-	-	-	-	-	-
5～9歳	-	-	-	-	-	-	-	-
10～14歳	-	-	-	-	-	-	-	-
15～19歳	60	34	6	10	5	-	1	4
20～24歳	283	84	64	59	45	3	2	26
25～29歳	754	145	116	190	193	9	3	98
30～34歳	963	117	176	212	302	6	5	145
35～39歳	948	90	154	242	303	6	1	152
40～44歳	1,008	101	158	265	338	3	7	136
45～49歳	1,273	96	203	319	444	3	8	200
50～54歳	1,024	107	192	242	325	2	4	152
55～59歳	891	94	164	215	268	2	12	136
60～64歳	786	108	158	184	224	2	6	104
65～69歳	603	84	118	151	166	10	4	70
70～74歳	401	50	82	92	110	13	4	50
75～79歳	213	19	37	57	67	8	1	24
80～84歳	107	10	14	24	40	4	-	15
85歳以上	45	6	9	8	17	-	-	5
割合（%）								
総数	100.0	12.2	17.6	24.2	30.4	0.8	0.6	14.3
0～4歳	-	-	-	-	-	-	-	-
5～9歳	-	-	-	-	-	-	-	-
10～14歳	-	-	-	-	-	-	-	-
15～19歳	100.0	56.7	10.0	16.7	8.3	-	1.7	6.7
20～24歳	100.0	29.7	22.6	20.8	15.9	1.1	0.7	9.2
25～29歳	100.0	19.2	15.4	25.2	25.6	1.2	0.4	13.0
30～34歳	100.0	12.1	18.3	22.0	31.4	0.6	0.5	15.1
35～39歳	100.0	9.5	16.2	25.5	32.0	0.6	0.1	16.0
40～44歳	100.0	10.0	15.7	26.3	33.5	0.3	0.7	13.5
45～49歳	100.0	7.5	15.9	25.1	34.9	0.2	0.6	15.7
50～54歳	100.0	10.4	18.8	23.6	31.7	0.2	0.4	14.8
55～59歳	100.0	10.5	18.4	24.1	30.1	0.2	1.3	15.3
60～64歳	100.0	13.7	20.1	23.4	28.5	0.3	0.8	13.2
65～69歳	100.0	13.9	19.6	25.0	27.5	1.7	0.7	11.6
70～74歳	100.0	12.5	20.4	22.9	27.4	3.2	1.0	12.5
75～79歳	100.0	8.9	17.4	26.8	31.5	3.8	0.5	11.3
80～84歳	100.0	9.3	13.1	22.4	37.4	3.7	-	14.0
85歳以上	100.0	13.3	20.0	17.8	37.8	-	-	11.1

表50 離家時の居住地ブロック

	男												
	総数	北海道	東北	北関東	東京圏	中部・北陸	名古屋圏	近畿圏	中国	四国	九州・沖縄	外国	不詳
	人数												
総数	9,411	382	577	277	2,952	374	818	1,402	399	225	715	122	1,168
0~4歳	-	-	-	-	-	-	-	-	-	-	-	-	-
5~9歳	-	-	-	-	-	-	-	-	-	-	-	-	-
10~14歳	-	-	-	-	-	-	-	-	-	-	-	-	-
15~19歳	77	3	15	-	15	1	21	13	-	3	5	-	1
20~24歳	397	21	23	9	109	7	93	50	6	12	38	-	29
25~29歳	721	31	34	30	229	19	113	96	22	14	66	9	58
30~34歳	896	37	48	30	266	32	69	141	41	34	81	7	110
35~39歳	896	31	66	38	310	26	58	131	37	34	73	1	91
40~44歳	986	39	64	28	341	40	71	126	47	27	80	6	117
45~49歳	1,257	54	80	29	432	61	69	212	50	20	75	6	169
50~54歳	1,009	39	49	23	375	35	77	168	34	16	59	6	128
55~59歳	866	40	48	24	259	41	73	142	42	18	51	2	126
60~64歳	790	37	51	24	227	36	68	116	30	18	63	-	120
65~69歳	617	19	44	13	156	32	41	89	44	12	57	18	92
70~74歳	393	16	23	12	99	12	26	46	23	10	36	39	51
75~79歳	226	6	21	6	64	12	16	29	8	5	8	22	29
80~84歳	101	4	4	5	30	11	8	13	4	-	9	2	11
85歳以上	52	-	2	-	11	4	3	13	3	1	7	2	6
	割合 (%)												
総数	100.0	4.1	6.1	2.9	31.4	4.0	8.7	14.9	4.2	2.4	7.6	1.3	12.4
0~4歳	-	-	-	-	-	-	-	-	-	-	-	-	-
5~9歳	-	-	-	-	-	-	-	-	-	-	-	-	-
10~14歳	-	-	-	-	-	-	-	-	-	-	-	-	-
15~19歳	100.0	3.9	19.5	-	19.5	1.3	27.3	16.9	-	3.9	6.5	-	1.3
20~24歳	100.0	5.3	5.8	2.3	27.5	1.8	23.4	12.6	1.5	3.0	9.6	-	7.3
25~29歳	100.0	4.3	4.7	4.2	31.8	2.6	15.7	13.3	3.1	1.9	9.2	1.2	8.0
30~34歳	100.0	4.1	5.4	3.3	29.7	3.6	7.7	15.7	4.6	3.8	9.0	0.8	12.3
35~39歳	100.0	3.5	7.4	4.2	34.6	2.9	6.5	14.6	4.1	3.8	8.1	0.1	10.2
40~44歳	100.0	4.0	6.5	2.8	34.6	4.1	7.2	12.8	4.8	2.7	8.1	0.6	11.9
45~49歳	100.0	4.3	6.4	2.3	34.4	4.9	5.5	16.9	4.0	1.6	6.0	0.5	13.4
50~54歳	100.0	3.9	4.9	2.3	37.2	3.5	7.6	16.7	3.4	1.6	5.8	0.6	12.7
55~59歳	100.0	4.6	5.5	2.8	29.9	4.7	8.4	16.4	4.8	2.1	5.9	0.2	14.5
60~64歳	100.0	4.7	6.5	3.0	28.7	4.6	8.6	14.7	3.8	2.3	8.0	-	15.2
65~69歳	100.0	3.1	7.1	2.1	25.3	5.2	6.6	14.4	7.1	1.9	9.2	2.9	14.9
70~74歳	100.0	4.1	5.9	3.1	25.2	3.1	6.6	11.7	5.9	2.5	9.2	9.9	13.0
75~79歳	100.0	2.7	9.3	2.7	28.3	5.3	7.1	12.8	3.5	2.2	3.5	9.7	12.8
80~84歳	100.0	4.0	4.0	5.0	29.7	10.9	7.9	12.9	4.0	-	8.9	2.0	10.9
85歳以上	100.0	-	3.8	-	21.2	7.7	5.8	25.0	5.8	1.9	13.5	3.8	11.5

表50 離家時の居住地域ブロック (つづき)

	女												
	総数	北海道	東北	北関東	東京圏	中部・北陸	名古屋圏	近畿圏	中国	四国	九州・沖縄	外国	不詳
	人数												
総数	9,503	371	667	328	2,611	417	711	1,426	379	260	767	73	1,493
0~4歳	-	-	-	-	-	-	-	-	-	-	-	-	-
5~9歳	-	-	-	-	-	-	-	-	-	-	-	-	-
10~14歳	-	-	-	-	-	-	-	-	-	-	-	-	-
15~19歳	60	6	4	-	24	-	9	5	-	-	7	-	5
20~24歳	283	20	24	9	87	10	19	47	5	6	25	3	28
25~29歳	754	44	39	35	227	24	48	124	20	29	53	9	102
30~34歳	963	36	58	48	247	36	72	163	36	34	77	6	150
35~39歳	948	37	71	35	228	37	69	147	41	33	82	6	162
40~44歳	1,008	39	66	36	307	49	88	145	31	27	71	3	146
45~49歳	1,273	46	94	35	379	54	90	196	54	30	74	3	218
50~54歳	1,024	33	64	39	310	41	77	135	36	26	83	2	178
55~59歳	891	33	60	19	252	44	81	125	33	22	71	2	149
60~64歳	786	25	83	21	195	43	58	117	34	20	69	2	119
65~69歳	603	16	48	22	138	36	39	95	35	13	68	10	83
70~74歳	401	18	31	11	93	18	29	54	28	8	44	13	54
75~79歳	213	6	12	9	55	14	16	33	14	3	16	8	27
80~84歳	107	1	6	4	32	2	7	18	4	3	9	4	17
85歳以上	45	3	2	2	7	4	3	8	2	1	8	-	5
	割合 (%)												
総数	100.0	3.9	7.0	3.5	27.5	4.4	7.5	15.0	4.0	2.7	8.1	0.8	15.7
0~4歳	-	-	-	-	-	-	-	-	-	-	-	-	-
5~9歳	-	-	-	-	-	-	-	-	-	-	-	-	-
10~14歳	-	-	-	-	-	-	-	-	-	-	-	-	-
15~19歳	100.0	10.0	6.7	-	40.0	-	15.0	8.3	-	-	11.7	-	8.3
20~24歳	100.0	7.1	8.5	3.2	30.7	3.5	6.7	16.6	1.8	2.1	8.8	1.1	9.9
25~29歳	100.0	5.8	5.2	4.6	30.1	3.2	6.4	16.4	2.7	3.8	7.0	1.2	13.5
30~34歳	100.0	3.7	6.0	5.0	25.6	3.7	7.5	16.9	3.7	3.5	8.0	0.6	15.6
35~39歳	100.0	3.9	7.5	3.7	24.1	3.9	7.3	15.5	4.3	3.5	8.6	0.6	17.1
40~44歳	100.0	3.9	6.5	3.6	30.5	4.9	8.7	14.4	3.1	2.7	7.0	0.3	14.5
45~49歳	100.0	3.6	7.4	2.7	29.8	4.2	7.1	15.4	4.2	2.4	5.8	0.2	17.1
50~54歳	100.0	3.2	6.3	3.8	30.3	4.0	7.5	13.2	3.5	2.5	8.1	0.2	17.4
55~59歳	100.0	3.7	6.7	2.1	28.3	4.9	9.1	14.0	3.7	2.5	8.0	0.2	16.7
60~64歳	100.0	3.2	10.6	2.7	24.8	5.5	7.4	14.9	4.3	2.5	8.8	0.3	15.1
65~69歳	100.0	2.7	8.0	3.6	22.9	6.0	6.5	15.8	5.8	2.2	11.3	1.7	13.8
70~74歳	100.0	4.5	7.7	2.7	23.2	4.5	7.2	13.5	7.0	2.0	11.0	3.2	13.5
75~79歳	100.0	2.8	5.6	4.2	25.8	6.6	7.5	15.5	6.6	1.4	7.5	3.8	12.7
80~84歳	100.0	0.9	5.6	3.7	29.9	1.9	6.5	16.8	3.7	2.8	8.4	3.7	15.9
85歳以上	100.0	6.7	4.4	4.4	15.6	8.9	6.7	17.8	4.4	2.2	17.8	-	11.1

表51 家族や先祖が現在の居住地に居住を開始した世代

	男					
	総数	本人自身の代	両親の代	祖父母の代	それ以前	不詳
	人数					
総数	11,771	4,272	2,077	1,299	2,992	1,131
0～4歳	-	-	-	-	-	-
5～9歳	-	-	-	-	-	-
10～14歳	-	-	-	-	-	-
15～19歳	87	58	6	6	7	10
20～24歳	415	214	58	40	59	44
25～29歳	751	334	129	70	155	63
30～34歳	959	405	169	108	206	71
35～39歳	995	336	177	123	304	55
40～44歳	1,137	386	193	122	340	96
45～49歳	1,510	504	308	173	398	127
50～54歳	1,240	487	211	150	278	114
55～59歳	1,187	447	210	135	273	122
60～64歳	1,175	394	236	137	300	108
65～69歳	932	289	158	88	285	112
70～74歳	600	171	101	66	188	74
75～79歳	327	116	54	32	83	42
80～84歳	170	51	22	19	54	24
85歳以上	78	27	16	5	21	9
	割合 (%)					
総数	100.0	36.3	17.6	11.0	25.4	9.6
0～4歳	-	-	-	-	-	-
5～9歳	-	-	-	-	-	-
10～14歳	-	-	-	-	-	-
15～19歳	100.0	66.7	6.9	6.9	8.0	11.5
20～24歳	100.0	51.6	14.0	9.6	14.2	10.6
25～29歳	100.0	44.5	17.2	9.3	20.6	8.4
30～34歳	100.0	42.2	17.6	11.3	21.5	7.4
35～39歳	100.0	33.8	17.8	12.4	30.6	5.5
40～44歳	100.0	33.9	17.0	10.7	29.9	8.4
45～49歳	100.0	33.4	20.4	11.5	26.4	8.4
50～54歳	100.0	39.3	17.0	12.1	22.4	9.2
55～59歳	100.0	37.7	17.7	11.4	23.0	10.3
60～64歳	100.0	33.5	20.1	11.7	25.5	9.2
65～69歳	100.0	31.0	17.0	9.4	30.6	12.0
70～74歳	100.0	28.5	16.8	11.0	31.3	12.3
75～79歳	100.0	35.5	16.5	9.8	25.4	12.8
80～84歳	100.0	30.0	12.9	11.2	31.8	14.1
85歳以上	100.0	34.6	20.5	6.4	26.9	11.5

表51 家族や先祖が現在の居住地に居住を開始した世代（つづき）

	女					
	総数	本人自身の代	両親の代	祖父母の代	それ以前	不詳
	人数					
総数	11,588	4,029	1,934	1,223	2,894	1,508
0～4歳	-	-	-	-	-	-
5～9歳	-	-	-	-	-	-
10～14歳	-	-	-	-	-	-
15～19歳	64	25	12	9	11	7
20～24歳	299	125	51	35	60	28
25～29歳	795	282	163	97	199	54
30～34歳	1,027	371	197	112	275	72
35～39歳	1,022	333	144	124	320	101
40～44歳	1,136	384	178	123	313	138
45～49歳	1,473	546	246	174	322	185
50～54歳	1,233	466	218	119	270	160
55～59歳	1,148	412	204	121	248	163
60～64歳	1,092	379	178	93	282	160
65～69歳	902	283	132	90	260	137
70～74歳	585	184	103	53	158	87
75～79歳	305	91	46	33	81	54
80～84歳	151	64	22	11	33	21
85歳以上	61	22	8	5	17	9
	割合 (%)					
総数	100.0	34.8	16.7	10.6	25.0	13.0
0～4歳	-	-	-	-	-	-
5～9歳	-	-	-	-	-	-
10～14歳	-	-	-	-	-	-
15～19歳	100.0	39.1	18.8	14.1	17.2	10.9
20～24歳	100.0	41.8	17.1	11.7	20.1	9.4
25～29歳	100.0	35.5	20.5	12.2	25.0	6.8
30～34歳	100.0	36.1	19.2	10.9	26.8	7.0
35～39歳	100.0	32.6	14.1	12.1	31.3	9.9
40～44歳	100.0	33.8	15.7	10.8	27.6	12.1
45～49歳	100.0	37.1	16.7	11.8	21.9	12.6
50～54歳	100.0	37.8	17.7	9.7	21.9	13.0
55～59歳	100.0	35.9	17.8	10.5	21.6	14.2
60～64歳	100.0	34.7	16.3	8.5	25.8	14.7
65～69歳	100.0	31.4	14.6	10.0	28.8	15.2
70～74歳	100.0	31.5	17.6	9.1	27.0	14.9
75～79歳	100.0	29.8	15.1	10.8	26.6	17.7
80～84歳	100.0	42.4	14.6	7.3	21.9	13.9
85歳以上	100.0	36.1	13.1	8.2	27.9	14.8

表52 家族や先祖が現在の居住地に居住を開始した年代

	男						
	総数	昭和60年 以降	昭和50年 ～59年	昭和35年 ～49年	昭和20年 ～34年	それ以前	不詳
	人数						
総数	11,771	2,024	969	1,488	1,122	4,824	1,344
0～4歳	-	-	-	-	-	-	-
5～9歳	-	-	-	-	-	-	-
10～14歳	-	-	-	-	-	-	-
15～19歳	87	59	2	3	4	8	11
20～24歳	415	213	13	36	18	86	49
25～29歳	751	328	29	83	39	204	68
30～34歳	959	363	58	94	66	295	83
35～39歳	995	275	74	66	102	406	72
40～44歳	1,137	226	142	89	109	458	113
45～49歳	1,510	210	183	186	146	638	147
50～54歳	1,240	128	155	226	105	480	146
55～59歳	1,187	90	125	238	90	507	137
60～64歳	1,175	45	83	213	123	571	140
65～69歳	932	32	50	107	137	474	132
70～74歳	600	17	29	57	78	330	89
75～79歳	327	9	10	44	52	170	42
80～84歳	170	5	4	12	26	93	30
85歳以上	78	-	3	12	11	40	12
	割合 (%)						
総数	100.0	17.2	8.2	12.6	9.5	41.0	11.4
0～4歳	-	-	-	-	-	-	-
5～9歳	-	-	-	-	-	-	-
10～14歳	-	-	-	-	-	-	-
15～19歳	100.0	67.8	2.3	3.4	4.6	9.2	12.6
20～24歳	100.0	51.3	3.1	8.7	4.3	20.7	11.8
25～29歳	100.0	43.7	3.9	11.1	5.2	27.2	9.1
30～34歳	100.0	37.9	6.0	9.8	6.9	30.8	8.7
35～39歳	100.0	27.6	7.4	6.6	10.3	40.8	7.2
40～44歳	100.0	19.9	12.5	7.8	9.6	40.3	9.9
45～49歳	100.0	13.9	12.1	12.3	9.7	42.3	9.7
50～54歳	100.0	10.3	12.5	18.2	8.5	38.7	11.8
55～59歳	100.0	7.6	10.5	20.1	7.6	42.7	11.5
60～64歳	100.0	3.8	7.1	18.1	10.5	48.6	11.9
65～69歳	100.0	3.4	5.4	11.5	14.7	50.9	14.2
70～74歳	100.0	2.8	4.8	9.5	13.0	55.0	14.8
75～79歳	100.0	2.8	3.1	13.5	15.9	52.0	12.8
80～84歳	100.0	2.9	2.4	7.1	15.3	54.7	17.6
85歳以上	100.0	-	3.8	15.4	14.1	51.3	15.4

表52 家族や先祖が現在の居住地に居住を開始した年代（つづき）

	女						
	総数	昭和60年以降	昭和50年～59年	昭和35年～49年	昭和20年～34年	それ以前	不詳
	人数						
総数	11,588	1,664	1,008	1,573	1,077	4,655	1,611
0～4歳	-	-	-	-	-	-	-
5～9歳	-	-	-	-	-	-	-
10～14歳	-	-	-	-	-	-	-
15～19歳	64	27	6	4	3	14	10
20～24歳	299	128	13	29	16	79	34
25～29歳	795	280	44	97	46	261	67
30～34歳	1,027	356	36	105	80	369	81
35～39歳	1,022	224	123	56	76	427	116
40～44歳	1,136	181	173	92	110	445	135
45～49歳	1,473	162	216	236	129	542	188
50～54歳	1,233	92	149	273	82	477	160
55～59歳	1,148	67	86	261	79	472	183
60～64歳	1,092	54	66	173	140	493	166
65～69歳	902	30	41	109	135	425	162
70～74歳	585	22	23	65	87	304	84
75～79歳	305	14	10	20	47	156	58
80～84歳	151	3	5	24	18	80	21
85歳以上	61	2	1	2	12	35	9
	割合 (%)						
総数	100.0	14.4	8.7	13.6	9.3	40.2	13.9
0～4歳	-	-	-	-	-	-	-
5～9歳	-	-	-	-	-	-	-
10～14歳	-	-	-	-	-	-	-
15～19歳	100.0	42.2	9.4	6.3	4.7	21.9	15.6
20～24歳	100.0	42.8	4.3	9.7	5.4	26.4	11.4
25～29歳	100.0	35.2	5.5	12.2	5.8	32.8	8.4
30～34歳	100.0	34.7	3.5	10.2	7.8	35.9	7.9
35～39歳	100.0	21.9	12.0	5.5	7.4	41.8	11.4
40～44歳	100.0	15.9	15.2	8.1	9.7	39.2	11.9
45～49歳	100.0	11.0	14.7	16.0	8.8	36.8	12.8
50～54歳	100.0	7.5	12.1	22.1	6.7	38.7	13.0
55～59歳	100.0	5.8	7.5	22.7	6.9	41.1	15.9
60～64歳	100.0	4.9	6.0	15.8	12.8	45.1	15.2
65～69歳	100.0	3.3	4.5	12.1	15.0	47.1	18.0
70～74歳	100.0	3.8	3.9	11.1	14.9	52.0	14.4
75～79歳	100.0	4.6	3.3	6.6	15.4	51.1	19.0
80～84歳	100.0	2.0	3.3	15.9	11.9	53.0	13.9
85歳以上	100.0	3.3	1.6	3.3	19.7	57.4	14.8

III 調查關係資料

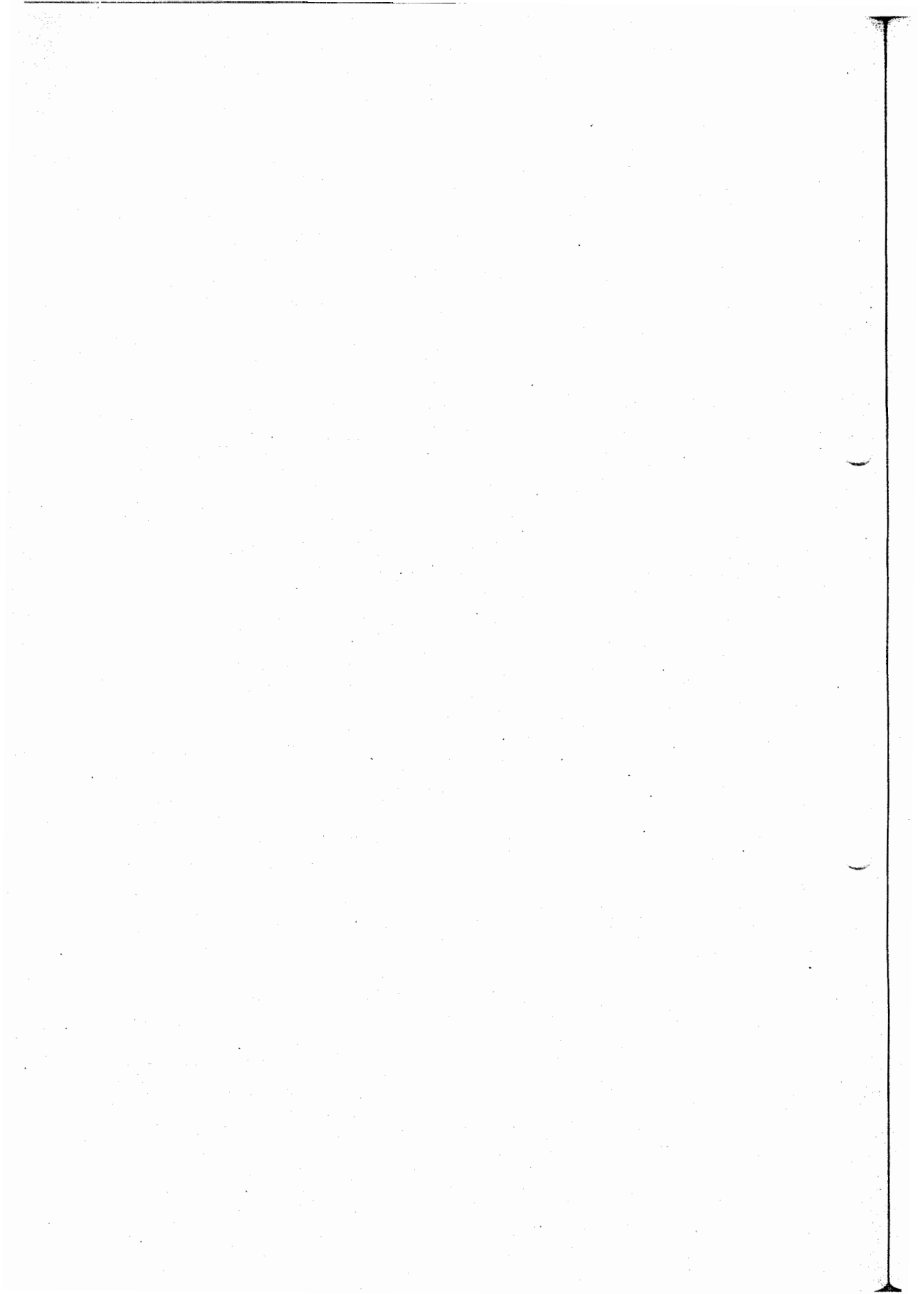

1996年人口問題基本調査

第4回人口移動調査実施要綱

1 調査の目的および意義

我が国は、2010年前後の総人口のピークに向かって、人口増加が縮小しつつあり、人口移動が地域人口の変動を左右する傾向を強めつつある。こうした傾向を踏まえながら、人口移動の要因を明らかにするとともに、将来の人口移動傾向を見通すことを目的として、平成3年の第3回調査に引き続き、第4回の人口移動調査を行う。

この調査では、この5年間で人口移動傾向がどのように変化したことを探ることは当然であるが、さらに以下の点に重きを置く。第1に、東京圏への純流入がマイナスになった要因を探るとともに、この傾向が今後も持続する可能性があるか否かの判断する資料を得ること。第2に、高齢者の移動および高齢者との同居等をめぐる家族の移動を明らかにすること。第3に、少子化と子供の進学・就職・結婚等による移動との関連性を明らかにすること。第4に、人口分布変動に影響を与える移動を取り出し、その要因を明らかにすること。第5に、近い将来にどの地域に居住しているかという見通しを明らかにすることによって地域人口の将来推計に必要な資料を得ること。

本調査の結果は、厚生行政をはじめとする各種行政の基礎資料として活用され、政策形成やその実現に資するものである。

2 調査の対象および客体

全国の世帯主および世帯員を対象とし、平成8年国民生活基礎調査で設定された調査地区内より無作為に抽出した300調査区内のすべての世帯の世帯主および世帯員を調査の客体とする。

3 調査の期日

平成8(1996)年7月1日

4 調査の事項

- 1) 世帯の属性
- 2) 世帯主および世帯員の人口学的属性
- 3) 世帯主および世帯員の居住歴に関する事項
- 4) 世帯主および世帯員の将来(5年後)の居住地域(見通し)に関する事項

5 調査の方法

この調査は、厚生省人口問題研究所が厚生省大臣官房統計情報部、都道府県、保健所を設置する市・特別区および保健所の協力を得て実施する。調査票の配布・回収は調査員が行い、調査票への記入は世帯主の自計方式による。

6 集計および結果の公表

集計は厚生省人口問題研究所が行い、結果は平成9(1997)年7月頃公表の予定である。

1996年人口問題基本調査
第4回人口移動調査

調査の手引き

厚生省人口問題研究所

〒100-45 東京都千代田区霞が関 1-2-2

電話 (03)3503-1711 内線 3658

ま え が き

このたび、厚生省人口問題研究所の「1996年人口問題基本調査 第4回人口移動調査」の実施にあたり、皆様方に調査員として、ご協力いただくことになりました。

本調査は、人口問題研究所の行う人口問題基本調査の一環として、各世帯を構成する世帯員が主だったライフステージ、例えば、就職や結婚の段階でどのような移動を経験したかという移動歴や、なぜ移動したか、何をきっかけにして移動したかという移動理由、また将来どのように移動が変化していくのかを明らかにすることを目的としています。この調査結果から、来るべき本格的な人口高齢化とそれに伴う地域人口の変動に対応するための基礎資料を得ることが出来ます。記入された調査票は統計的に処理致しますので、調査の内容が漏れることは決してありません。

大変お忙しい中誠に恐縮に存じますが、関係の皆様方のご協力をお願い申し上げます。

平成8年7月

厚生省人口問題研究所長

阿 藤 誠

目 次

まえがき

頁

I 調査の概要

- | | |
|---------------|---|
| 1. 調査の目的 | 1 |
| 2. 調査の対象および客体 | 1 |
| 3. 調査の期日 | 1 |
| 4. 調査票の種類 | 1 |
| 5. 調査方法 | 1 |

II 調査実施の手順

- | | |
|--------------|---|
| 1. 配票・調査前の準備 | 2 |
| 2. 配票・調査の実施 | 4 |
| 3. 調査終了後の作業 | 7 |

III 調査内容上の注意点

- | | |
|---------------|---|
| 1. 主な用語の定義 | 9 |
| 2. 主な質問項目の注意点 | 9 |

I 調査の概要

1. 調査の目的

わが国の人口は来世紀初頭には減少に転じることが確実になっており、今後は人口移動がそのまま地域人口の増加や減少につながる事態が訪れるようになると考えられます。

本調査は、人口問題研究所の行う人口問題基本調査の一環として、各世帯を構成する世帯員が主だったライフステージ、例えば、就職や結婚の段階でどのような移動を経験したかという移動履歴や、なぜ移動したか、何をきっかけにして移動したかという移動理由、また将来どのように移動が変化していくのかを明らかにすることを目的としています。この調査結果から、来るべき本格的な人口高齢化とそれに伴う地域人口の変動に対応するための基礎資料を得ることが出来ます。

2. 調査の対象および客体

本調査は、平成8年国民生活基礎調査で設定された調査地区内より無作為に抽出した300調査区内全ての世帯の世帯主及び全ての世帯員を調査の客体とします。

3. 調査の期日

平成8(1996)年7月1日を調査日とします。

4. 調査票の種類

「1996年人口問題基本調査 第4回人口移動調査」調査票1種類のみです。調査票は5人の方について回答することが出来ます。したがって、6人以上の世帯の場合はこの調査票を2部配布することになります。この調査票に世帯主が世帯主と全ての世帯員について記入します。何かの理由で世帯主の方が記入できない時は、代理の方が世帯主と全ての世帯員について記入して下さい。

また、調査票は全8ページで、その構成は次の通りです。

1ページ……世帯についての質問

2～7ページ…世帯主と全ての世帯員についての質問

8ページ……世帯主と世帯主の配偶者についての質問

(世帯主で配偶者のいない方は世帯主のみの回答となります)

5. 調査方法

調査員の方から調査対象世帯に調査票を配っていただき、記入は調査対象世帯で行う方式をとります。記入済みの調査票は、対象世帯の方が所定の回収用封筒(各世帯1部)に入れ、密封した上で、調査員の方に回収していただきます。従いまして、回収の際、調査票の内容を点検する必要はありません。もし、対象世帯の方で回収用封筒が密封されていない場合は、調査員の方が回収用封筒を密封して下さい(詳しくは7ページ参照)。

II 調査実施の手順

1. 配票・調査前の準備

(1) 保健所から調査員に手渡される書類等

- | | |
|----------------|----------|
| ①「調査員委嘱状」 | 1枚 |
| ②「調査員証」 | 1枚 |
| ③「調査実施要綱」 | 1枚 |
| ④「調査の手引き」 | 1部 |
| ⑤「単位区別世帯名簿」 | 1部 |
| ⑥「地区要図」の写し | 1部 |
| ⑦「調査についてお願い」 | 世帯数に応じた数 |
| ⑧「調査票」 | 同 上 |
| ⑨「記入例」 | 同 上 |
| ⑩「回収用封筒」 | 同 上 |
| ⑪「連絡メモ(不在世帯用)」 | 世帯数の2倍 |
| ⑫「調査対象世帯への謝礼品」 | 世帯数に応じた数 |
| ⑬「手提げ袋」 | 1個 |

なお、調査対象世帯がかなり多くなる等により、⑦～⑫までの書類等が不足する場合、必要な数を保健所に連絡し、不足分を受け取って下さい。

(2) 「単位区別世帯名簿」への所定事項の記入

- ①「平成8年国民生活基礎調査」の「単位区別世帯名簿」から、すでに記入済みの(2)欄の世帯主氏名、(3)欄の世帯員数を、「1996年人口問題基本調査 第4回人口移動調査」の「単位区別世帯名簿」の(2)欄の世帯主氏名、(3)欄の世帯員数に転記して下さい(コピーしたものを切りとって貼っても結構です)。
- ②次に、①で作成された「1996年人口問題基本調査 第4回人口移動調査」の「単位区別世帯名簿」の所定欄に、地区番号、単位区番号、都道府県・市郡・区町村名、保健所名、調査員氏名を記入して下さい(次頁の<記入例1>参照)。また、35世帯をこえる場合は、「単位区別世帯名簿」が複数必要となりますので、部数も記入して下さい。

(3) 「調査票」への所定事項の記入

保健所から受け取った「調査票」の表紙の右上の調査員記入欄に、都道府県名、保健所名、地区番号、単位区番号、世帯番号を記入して下さい。なお、調査票枚数は6人以上の世帯の場合に記入して下さい。

(4) 「回収用封筒」への所定事項の記入

「回収用封筒」の所定の欄にも、都道府県名、保健所名、地区番号、単位区番号、世帯番号を記入して下さい。

<記入例 1>

1996年人口問題基本調査
第4回人口移動調査
単位区別世帯名簿

(1枚のうち1枚目)

地区番号	1	3	0	0	0	単位区番号	0	1
------	---	---	---	---	---	-------	---	---

東京都 市 中央区
京 府 県 郡 中央 町 村

保健所名 晴海保健所 調査員氏名 木場 一郎

(1) 世帯 番号	(2) 世帯主氏名	(3) 世帯 人員	調査票		(6) 備 考	(1) 世帯 番号	(2) 世帯主氏名	(3) 世帯 人員	調査票		(6) 備 考
			(4) 配布 数	(5) 回収 数					(4) 配布 数	(5) 回収 数	
01	巖が関 一郎	4	1			19	笹塚 直	4	1		
02	銀座 清	6	2			20	丸の内 徹子	1	0		拒否
03	千代田 京子	2	0		不在で渡せず	21	日比谷 園子	1	1		
04	市ヶ谷 則夫	3	1			22					
05	虎ノ門 太郎	5	1			23					
06	鈴木 健	1	0		転出	24					
07	練馬 めぐみ	1	1			25					
08	高橋 喜佐衛門	2	1		高橋修	26					
09	中村 豊子	11	3			27					
10	.	.				28					
11	.	.				29					
16						34					
17						35					
18	朝日 昇	3	1	0	回収不能(病氣)	合計	世帯数	21	世帯	60	18

2. 配票・調査の実施

(1) 配票・調査時に携行すべき書類等

- ①「調査員証」……………調査対象者に保健所の調査員であることを証明するもの
- ②「調査の手引き」……………調査の方法や注意点を説明したもの
- ③「単位区別世帯名簿」……………この調査のために作成した名簿
- ④「地区要図」の写し……………調査区の地理案内
- ⑤「調査についてのお願ひ」……………1世帯につき1部
- ⑥ 所定事項記入済みの「調査票」……………同 上
- ⑦「記入例」……………同 上
- ⑧ 所定事項記入済みの「回収用封筒」……………同 上
- ⑨「調査対象者への謝礼品」……………1世帯につき1個
- ⑩「連絡メモ（不在世帯用）」……………不在世帯への連絡用

(2) 調査世帯への訪問

配票の準備が整いましたら、「単位区別世帯名簿」、「地区要図」の写しに基づいて調査地区の世帯を訪問します。もし、転入等により「単位区別世帯名簿」や「地区要図」の写しから漏れている世帯があった場合はその世帯も訪問して下さい（この場合の「単位区別世帯名簿」への記載の仕方は（5）を参照して下さい）。また、留守の世帯については「連絡メモ（不在世帯用）」の活用などにより、円滑に配布が進みますようお願いいたします。

(3) 調査のお願ひ

訪問したら、まず、①自己紹介と訪問理由の説明を行い、②「調査についてのお願ひ」を渡し、③調査に協力していただけるようお願いします。

「調査についてのお願ひ」を調査対象者に読んでいただければ十分わかっていただけるとは思いますが、調査員の方からも、この調査は、国の調査であること、調査結果は統計目的以外には使用しないことなど、調査の趣旨を一応説明して下さい。

また、以下のような調査票（全8ページ）の主な調査項目をひとつお説明して下さい。

1ページ……………世帯についての質問

2～7ページ…世帯主と全ての世帯員についての質問

8ページ……………世帯主と世帯主の配偶者についての質問

（世帯主で配偶者のいない方は世帯主のみの回答となります）

(4) 世帯主と世帯員数の確認

この調査は、世帯主及び全ての世帯員を対象としています。世帯主はどなたか、世帯員数は何人かを確認して下さい。

(5) 「単位別世帯名簿」への確認事項の記入（前頁の＜記入例1＞参照）

上記(4)の確認作業によって万一、世帯主氏名が「単位別世帯名簿」にすでに記入（または複写）されたものと異なる場合は、取消ラインを引いて、聴き取った正確な世帯主氏名を備考欄に記入して下さい。また、世帯員数が「単位別世帯名簿」にすでに記入（または複写）されたものと異なる場合は、取消ラインを引いて、聴き取った正確な世帯員数を(3)欄(世帯員数)に記入して下さい。

また、世帯そのものが転出等で地区内にはない場合は、取消ラインを引いて、配布数の欄に0（ゼロ）、備考欄に転出と記入して下さい。

世帯そのものが調査の直前に転入してきたこと等により「単位別世帯名簿」に記載されていない場合は「単位別世帯名簿」の最後に追加して下さい。その場合、記入事項は2ページの(2)の①と同じです。

(6) 「調査票」の配布

調査票は上記の(3)、(4)で確認された事項に従って配布しますが、以下の点に十分注意して配布して下さい。

①「調査票」の記入について

病気その他の理由で世帯主が記入できない場合は、代理の方が世帯主及び全ての世帯員のことについて記入していただくように指示して下さい。

②「調査票」の追加について

(A)世帯員数が6人以上のとき

「調査票」の2～7ページまでの回答欄は世帯主を含めて5人分確保されています。もし、1世帯の世帯人員が6人以上の場合、「調査票」だけをもう1枚配布して下さい（11人以上の場合は2枚追加して配布することになります）。その場合、調査員記入欄の調査票枚数の欄に2枚目と記入し（次のページの図1）、回答欄の上の欄を6人目、7人目、…と書き換えて下さい（次のページの図2）。つまり、この場合回答は6人目の世帯員の方からとなります。また、2枚目以降の調査票の1ページ及び8ページに回答する必要はありません。

(B)2世帯住宅の場合

いわゆる2世帯住宅に居住している場合で、家計が別の世帯が2世帯が居住していることが新たに判明した場合、もう1つの世帯に「調査票」等（(1)の⑤～⑨の書類等）をもう1式配布して下さい。このとき、もう1つの世帯を「単位別世帯名簿」の最後に追加して下さい。その場合も記入事項は2ページの(2)の①と同じです。

(7) 「単位別世帯名簿」への配布数の記入（5頁の＜記入例1＞参照）

調査票を渡したら、「単位別世帯名簿」の所定の欄に調査票の配布数を記入して下さい。なお、何度訪問しても留守のため、誰にも調査票をあずけられなかった世帯は、配布数の欄に

0、備考欄に不在と記入して下さい。

また万一、調査を断られた場合は、配布数の欄に0、備考欄に拒否と記入して下さい。
配布終了後は、配布数および世帯員数の小計および合計を所定欄に記入して下さい。

図1 2枚目の調査票の調査員記入欄の記入例（調査票枚数の欄）

調査員記入欄									
都道府県名					保健所名				
静岡					磐田				
地区番号					単位区番号		世帯番号		
2	2	0	0	0	0	0	0	1	
ここに調査票の枚数を記入して下さい（2枚目の場合）									
（※保健所名、地区番号等は任意のものです）									
調査票枚数 （→ 2 ）枚目									

図2 2枚目の調査票の書き換え（回答欄の一番上の部分、2ページの例）

2枚目の調査票ではこのように世帯員の番号を書き換えて下さい。3人目以降は8人目、9人目、…と書き換えていただくことになります。

次の問3から問21までは同居している方全員について答えて下さい。

質問	6人目 7人目 (世帯主)	7人目 8人目
問3 性別	1 男 2 女	1 男 2 女
問4	1 世帯主 2 世帯主の配偶者 …… 3 世帯主の長子 …… 4 長子以外の子 5 子の配偶者 ……	→ 該当する続柄に○をつけて下さい

4ページ以降も回答欄の一番上の部分を同じように書き換えて下さい

(8) 「回収用封筒」、「謝礼品」の配布

調査対象者が調査票を記入した調査票を入れるための「回収用封筒」を1世帯につき1部渡して下さい（調査票を2枚以上配布した世帯でも「回収用封筒」は1部です）。

回収の際には密封回収を原則としておりますので、「回収用封筒」の裏のシールをはがして密封していただくように、依頼しておいて下さい。

また、調査協力の謝礼として調査対象世帯へ「謝礼品」を1世帯当たり1個さしあげて下さい。

(9) 回収予定日の通知

最後に、調査票の回収予定日を調査対象者に知らせ、調査対象者の都合がつかない場合には、

適宜、回収方法を打ち合わせて下さい。

(10) 調査票の回収

回収予定日に再び調査対象世帯をたずね、調査票を「回収用封筒」ごと回収します。その際、次の点に注意して下さい。

密封された「回収用封筒」はそのまま回収して下さい。また、回収の際に、密封されていない場合、調査員の方が調査対象者の了解を得て、密封した上で回収して下さい。

もし調査票の紛失等がありましたら、恐れ入りますが、調査対象者に探していただき、できるだけ回収が出来ますよう、ご努力をお願いいたします。

一度で回収できなかった場合には、ご足労ですが、できるだけ回収率を高めるよう、特別のお骨折りをお願いいたします。

(11) 「単位区別世帯名簿」への確認事項の記入

次に、調査票（密封された回収用封筒）の回収数を「単位区別世帯名簿」の所定の欄に記入して下さい（＜記入例2＞（次頁）参照）。

不在等の理由で回収できなかった場合は、回収数0とし、備考欄に回収不能とその理由（「不在」、「紛失」など）を記入して下さい。

また、調査対象者が調査期間中ずっと不在だったり、病気で回答できなかった場合等には、備考欄に回答不能とその理由（「不在」、「病気」、「拒否」など）を記入して下さい。

(12) 回収数の点検

全世帯の回収が済みましたら、「単位区別世帯名簿」に転記した回収数の小計および合計を算出し、実際に回収した調査票総数と合計とが一致するかどうかを確認して下さい。

3. 調査終了後の作業

(1) 調査票等の保健所への提出（調査員から保健所へ）

密封のままで回収された調査票（密封された回収用封筒）は、「単位区別世帯名簿」、「地区要図」の写しとともに、一括して保健所に提出して下さい。また、未使用の「調査票」や「回収用封筒」、「調査についてのお願い」、「謝礼品」等が残っていましたら、それらも保健所に提出して下さい。

(2) 調査票等の送付（保健所から各自治体、厚生省人口問題研究所へ）

上記のようにして提出された書類のうち、密封のままで回収された「調査票」と「単位区別世帯名簿」は、各保健所からいったん都道府県（または保健所を設置する市・特別区）に集められ、そこから厚生省人口問題研究所あてにおおむね7月末までにご送付願うことになっております。

<記入例 2>

1996年人口問題基本調査
第4回人口移動調査
単位区別世帯名簿

(1枚のうち1枚目)

東京都 市 中央区
京府県 郡 中央町

地区番号	1	3	0	0	0	単位区番号	0	1
------	---	---	---	---	---	-------	---	---

保健所名 晴海保健所 調査員氏名 木場 一郎

(1) 世帯 番号	(2) 世帯主氏名	(3) 世帯 人員	調査票		(6) 備 考	(1) 世帯 番号	(2) 世帯主氏名	(3) 世帯 人員	調査票		(6) 備 考
			(4) 配布 数	(5) 回収 数					(4) 配布 数	(5) 回収 数	
01	霞が関 一郎	4	1	1		19	笹塚 直	4	1	1	
02	銀座 清	6	2	2		20	丸の内 徹子	1	0	0	拒否
03	千代田 京子	2	0	0	不在で渡せず	21	日比谷 園子	1	1	0	回収不能(不在)
04	市ヶ谷 則夫	3	1	1		22					
05	虎ノ門 太郎	5	1	1		23					
06	鈴木 健一	1	0	0	転出	24					
07	練馬 めぐみ	1	1	0		25					
08	高橋 喜佐衛門	2	1	1	高橋修	26					
09	中村 豊子	11	3	3		27					
10	.	.				28					
11	.	.				29					
16						34					
17	.					35					
18	朝日 昇	3世	1	0	回収不能(病气)	合計	世帯数	21世帯	60	18	15

III 調査内容上の注意点

この調査は原則として調査対象者が自分で記入する方法をとっていますが、調査対象者から質問があった場合は、以下の説明を参考にして答えてください。

1. 主な用語の定義

世帯：世帯の定義は国勢調査と同じです。すなわち、調査日（7月1日）現在、住居と生計をともにしている人々の集まり、または独立して生計を営む単身者を言います。ここでいう「生計」とは日常生活を営むための収入と支出を言います。

世帯主：世帯側が世帯主として申告した者です。

居住：居住とは、ある特定の住居などに、住民登録の有無とは関係なく、3ヶ月以上にわたって住んでいるまたは住むことになっている状態を指します。出稼ぎ、旅行、入院などで3ヶ月以上滞在している場合は居住に含めます。3ヶ月以上にわたって住んでいるまたは住むことになっている場所がない場合は今いる場所に住んでいる状態を指します。居住している場所のことを居住地、居住地を移すことを転居とします。

同居者：同居者とは、調査の基準日現在（平成8年7月1日現在）、世帯主と居住している者をいいます。出稼ぎ、旅行、入院等で不在の方の内、不在の期間が3ヶ月以内の方は同居者とみなします。3ヶ月以上にわたって不在の方は同居者から除きます。

区市町村：区市町村の区とは東京都の特別区（東京23区）のことを指します。したがって、政令指定都市の行政区（例：福岡市博多区）などはこの調査では区には入りません。

2. 主な質問項目の注意点

調査票は世帯主の方に、7月1日現在の事実について記入していただくものです。ただし、世帯主が病気その他の理由で調査票に記入することができない場合には、代りの方に記入していただいても結構です。

(1) 問1, 2（世帯の属性）について

問1, 2は世帯についての質問項目です。

問1 世帯に同居している方の数は世帯主も含めた人数です。出稼ぎ、旅行、入院等で現在は不在であるが、不在となってから3カ月以内に戻ってくる人はこの世帯に含めます。

問2-1 あなたの住宅については、次の点にご注意下さい。

- 1 持ち家（一戸建て）、2 持ち家（マンションなどの共同住宅）とは、そこに居住している世帯が所有している住宅です。最近建築、購入または相続した住宅で、登記がまだ済んでない場合や、分割払いの分譲住宅などで支払いが完了していない場合も含まれます。
- 3～6は賃貸料を支払っている場合がそれぞれに該当します。しかし、何かの理由で賃貸料を支払っていない場合でも、持ち家でなければ、該当する番号に○をつけて下さい。
- 4 民営借家又は賃貸アパートとはその世帯の借りている住宅が、「公営の借家」、「公団・公社の借家」および「給与住宅」でない場合を言います。
- 5 社宅・公務員宿舎等の給与住宅とは、勤務先の会社・官公庁・団体などの所有または管理する住宅に、職務の都合上または給与の一部として居住している住宅を言います。給与住宅には会社等の独身寮や寄宿舎等も含まれます。
- 6 その他には間借りを含みます。間借りとは、他の世帯が住んでいる住宅の一部を借りて住んでいる場合を言います。

問2-2は問2-1で「1 持ち家（一戸建て）」、「2 持ち家（マンションなどの共同住宅）」

に○をつけた方のみ答えて下さい。

あなたがお住まいの住宅の建物の所有名義とは、不動産の登記簿上の所有者です。

問2-3は問2-1で「1 持ち家（一戸建て）」に○をつけた方のみ答えて下さい。

あなたがお住まいの住宅の宅地の所有名義とは、不動産の登記簿上の所有者です。

(2) 問3～10（世帯主及び世帯員の人口学的属性）について

問3～10は世帯主及び世帯員の基本的な事柄についての質問項目です。

問4 世帯主との続柄については調査票の通りですが、次の点に注意して下さい。

- 1 世帯主 世帯主ご自身です（調査票では1人目の回答欄にのみ、この選択肢を用意しています）。
- 2 世帯主の配偶者 世帯主の妻または夫。
- 3 世帯主の長子 世帯主の最初の子（男女は問いません）で、養子や連れ子を含みます。
- 4 長子以外の子 世帯主の2番目以降の子（男女は問いません）で、養子や連れ子を含みます。
- 5 子の配偶者 世帯主の子の配偶者
- 6 世帯主の孫 世帯主の孫、世帯主の連れ子の子を含みます。
- 7 孫の配偶者 世帯主の孫の配偶者、世帯主の連れ子の子の配偶者を含みます。
- 8 世帯主の父母 世帯主の継父母を含みます。
- 9 世帯主の配偶者の父母 配偶者の継父母を含みます。

- 10 その他の親族 兄弟姉妹、配偶者の兄弟姉妹、兄弟姉妹の子（甥・姪）、父母の兄弟姉妹（伯・叔父、伯・叔母）、曾祖母、曾孫等といった1～9にあてはまらない親族をいいます。
- 11 その他 1～10にあてはまらない同じ世帯内の使用人、同居人をいいます。

問6 両親の状態は世帯員それぞれの立場に立って記入して下さい。たとえば、世帯主の子供の場合であれば世帯主夫婦のことを記入することになります。世帯主の子供からみた場合など同じ親について重複記入することもあります。面倒ですが各人の欄に記入して下さい。記入方法は、父親、母親それぞれに該当するものを以下の1～7の中から選択します。

- | | |
|------------------|--|
| 1 死亡した | 父親または母親が死亡している場合 |
| 2 同居している | 父親または母親と同居している場合 |
| 3 同じ敷地内 | 父親または母親と別居している場合
4, 5の区市町村の区とは東京都の特別区（23区）のことです。また、6, 7を選択した方は具体的に都道府県名、国名を記入して下さい。 |
| 4 同じ区市町村内 | |
| 5 同じ都道府県内の他の区市町村 | |
| 6 他の都道府県 | |
| 7 外国にいる | |

問7 生存している兄弟姉妹数（異父、異母の兄弟姉妹も含めます）を各人の立場から記入して下さい。合計欄には本人を含めない数を記入して下さい。

問8 現在の配偶者の有無は届け出の有無に関わらず実際の状態にもとづいて記入して下さい。

- 1 未婚とは、まだ結婚したことがない方をいいます。未婚には乳幼児なども含みます。
- 2 有配偶（配偶者と同居）とは、現在結婚していて、配偶者と同居している方です。
- 3 有配偶（配偶者と別居）とは、現在結婚してるが、単身赴任等の理由により配偶者が別の場所に住んでいる方です。
- 4 死別とは配偶者と死別し、再婚していない方です。
- 5 離別とは離婚し、再婚していない方です。

問9 教育については、次のように記入して下さい。まず、上段1～3の中から1つを選択して○をつけて下さい。「3 未就学（園）」とは学校や幼稚園など（以下、学校等）に通ったことがない人、つまり幼稚園に通っていない乳幼児や何らかの理由でまったく学校に通えなかった方等のための選択肢です。この選択肢を選んだ方は次の問に進んでいただくことになります。1, 2を選んだ方はさらに、下段の1～7の中から1つを選択して下さい。なお、最後に通った学校を退学されている方は、退学された学校に入る前に卒業された学校が最終学校となります。たとえば、中学校を卒業して高等学校中退の場合は中学校が最終学校となり、まず「2 卒業した」に○をつけ、つぎに選択肢の中から「3 新制中学・旧制高小」に○をつけることになります。学校等の区分については、巻末の別表1を参考にして下さい。

問10 就業状態や職業については調査票の通りですが、次の点に注意して下さい。まず上段1～3の中から就業状態について1つ選び○をつけて下さい。1, 2を選んだ方は下段の1～5の中から職業を1つ選択し、○をつけて下さい。職種1～5については巻末の別表2を参考にして下さい。「5 その他」を選択された方は、その職業の内容を具体的に記入して下さい。また、職業を2つ以上お持ちの方(例:兼業農家の方)は、主としている職業の方に○をつけて下さい。「3 仕事をしていない」を選んだ方は次の問に進んでいただくことになります。

(3) 問11～20 (世帯主及び世帯員の移動歴) について

問11～20は世帯主及び世帯員の居住歴についての質問項目です。

問11 現在の住所への移動の経緯については調査票の通りですが、次の点に注意して下さい。まず、現在の住所に生まれてからずっと住んでいるのか、他のところから移ってきたかについて、上段1, 2の中から該当するものを1つ選び○をつけて下さい。「2 移ってきた」を選んだ方は下段の問11-1から問11-3までを全て回答してください。その場合、次の点に注意して下さい。問11-2の1, 2の区市町村の区は東京都の特別区のことです(以下の設問でも同じです)。3, 4を選んだ方は、都道府県名や国名を具体的に記入して下さい。また、移動の主な理由のうち、幼い子供などが家族の移動に伴って動く場合などは、「12 親や配偶者の移動に伴って」を選んで下さい。「10 親と同居・近居」、「11 子と同居・近居」の近居とは次のように考えて下さい。世帯の側で親または子の近くに居住していると判断した場合、これを近居とみなします。ただし、目安として、お互いの住居の距離は歩いて5分程度とします。

問12～問17は人生の出来事別に、その時の年齢(問14～17)や居住地(問12～17)をおたずねしています。居住地については問11と同じ要領で答えて下さい。

問12 生まれた場所は、生まれた病院、産院あるいは、母親が出産のために里帰りをして産んだ場所ではなく、生まれた当時親がふだん住んでいたところに○をつけて下さい。4, 5を選んだ方は都道府県名や国名を記入して下さい。

問16, 17 はじめての結婚の直前の居住地、直後の居住地は、婚姻届の有無に関係なく、最初の結婚について記入して下さい。

問18はこれまで転居をした回数についておたずねしています。以下の要領で答えて下さい。

問18 転居した回数は9ページの居住と転居の定義にしたがって記入して下さい。転居の経験のない方は0回と記入して下さい。また、転居の回数が多すぎる等の理由により、回数がかきりわからない場合は記憶している回数だけ記入していただいても結構です。

問19,20は5年前の居住地と1年前の居住地についておたずねしています。居住地については問11と同じ要領で答えて下さい。

(4) 問21 (世帯主及び世帯員の将来の移動の見通し) について

問21は将来(5年後)の居住地についての設問です。以下の要領で答えて下さい。

問21 5年後の居住地は、住んでみたい地域ではなく、回答者個々人の現在の状態(職業、年齢、住宅事情等)を考慮した上で、5年後にどの地域に居住しているかという現実的な見通しを答えていただきます。

まず、5年後には現在と同じ住所に住んでいるのか、現在と異なる住所に住んでいるのかについて、上段1, 2の中から該当するものを1つ選び○をつけて下さい。「1 現在と異なる」を選んだ方は下段の問21-1から問21-3までを全て回答してください。

問21-1以降については、次の点に注意して下さい。問21-1の地域ブロックは調査票の6～7ページ下の地域ブロック一覧を参照して下さい。現在、お住まいの都道府県と同じ地域ブロックに転居していると回答する場合でも、そのブロックを選び、○をつけて下さい。

「11 外国」を選択された方はその国名を具体的にお答え下さい。転居するが、その転居先がわからない方は「12 わからない」を選び、○をつけて下さい。

問21-3は問11-3と同じ要領で回答して下さい。

(5) 問22～24 (世帯主及び世帯員の配偶者の移動歴) について

問22～24は世帯主と世帯主の配偶者の方にお答えいただく設問です。以下の要領で答えて下さい。

問22 居住したことのある都道府県については9ページの居住の定義にしたがって回答して下さい。外国での居住経験のある方は「90 外国」の欄に○をつけ、()内に具体的な国名を記入して下さい。

問23 親元を離れた経験については調査票の通りですが、次の点に注意して下さい。まず、親元を離れた経験があるのか、離れた経験がないのかについて、上段1, 2の中から該当するものを1つ選び○をつけて下さい。「1 経験がある」を選んだ方は下段の問23-1から問23-3までを全て回答してください。その場合、次の点に注意して下さい。問23-1 親元を離れたきっかけについて「2 就職・転職・転勤など」には出向も含まれます。また、退職・失業は「6 その他」に○をして下さい。

問24 家族や祖先が最初に住んだ年代については調査票の通りですが、次の点に注意をして下さい。同じ都道府県内であれば、移動が何回あってもかまいません。同じ住所である必要はありません。

別表1 学校等の区分

学校の区分	含まれている学校の例
1 保育園・幼稚園	保育園・幼稚園
2 小学校	小学校・国民学校・尋常小学校
3 新制中学・旧制高小	新制中学・通信講習所普通科・国民学校高等科・高等小学校・青年学校普通科・本科、実業補習学校
4 新制高校・旧制中学・女学校など	新制高校・旧制の中学校、高等女学校、実業学校及びそれらの補習科・専攻科・師範学校（一部・二部）、鉄道教習所中等部・普通部（昭和24年までの卒業生）、通信講習所高等科・陸軍幼年学校・海軍甲種飛行学校予科練習生、旧看護学校 保母養成所、準看護婦養成所 盲学校、ろう学校、養護学校の高等部
5. 専修学校など	各種の専修学校
6. 高专・短大	旧制の高等学校、専門学校、大学予科、高等師範学校、師範学校本科（昭和21年からの卒業生）、高等通信講習所本科、陸軍士官学校、海軍兵学校 短期大学 高等専門学校（新制） 都道府県立農業講習所 ———— 新制高校を入学資格とする修業年限2年 看護婦養成所 ———— 以上のもの 保母養成所 ————
7. 大学・大学院	大学・大学院、航空大学校、防衛大学校、防衛医科大学校、海上保安大学校本科、水産大学校、国立工業教員養成所

上記以外のもので分類がむずかしいものは、欄外に記入していただいて結構です。人口問題研究所で判断します。

別表2 職業分類と分類される職業の例（具体的な職業は国勢調査の職業分類による）

職業分類（本調査）	含まれている職業の例（国勢調査の職業中分類）
1 事務・専門・管理 関係	科学研究者，技術者，保健医療技術者，法務従事者， 公認会計士，教員，宗教家，文芸家・記者・編集者， 美術家・写真家・デザイナー，音楽家・舞台芸術家， その他の専門的・技術的職業従事者，管理的公務員， 会社・団体等の役員，その他の管理的職業従事者， 一般事務従事者，運輸・通信事務従事者，外勤事務従事者， その他の事務従事者
2 販売・サービス関係	商品販売従事者，販売類似職業従事者，保安職業従事者， 家事サービス職業従事者，個人サービス職業従事者， その他のサービス職業従事者
3 生産・運輸関係	採鉱・採石作業者，その他の採掘作業者，鉄道運転従事者， 自動車運転従事者，船舶・航空機運転従事者， その他の運転従事者，通信従事者，金属材料製造作業者， 金属加工作業者，一般機械器具組立・修理作業者， 電気機械器具組立・修理作業者，輸送機械組立・修理作業者， 時計・計器光学機械器具組立・修理作業者，製糸・紡績作業者， 衣服・繊維製品製造作業者，木・竹・草・つる製品製造作業者， パルプ・紙・紙製品製造作業者，印刷・製本作業者， ゴム・プラスチック製品製造作業者，かわ・かわ製品製造作業者， 窯業・土石製品製造作業者，飲食料品製造作業者， 化学製品製造作業者，建設作業者， 定置機関・機械及び建設機械運転作業者，電気作業者， その他の技能工・生産工程作業者，運搬労務作業者， その他の労務作業者
4 農業・林業・水産 関係	農業作業者，林業作業者，漁業作業者
5 その他	分類不能の職業

「5 その他」に該当する方は回答欄の〔 〕内に具体的な職業名を記入して下さい。

年 号 早 見 表

調査日を基準として記入しますので、調査日に誕生日がきていない人は対応する年号の前年を記入して下さい。

満年齢	年号	西暦	満年齢	年号	西暦	満年齢	年号	西暦	満年齢	年号	西暦
108	明治21年	1888	81	大正 4年	1915	54	昭和17年	1942	26	昭和45年	1970
107	22	1889	80	5	1916	53	18	1943	25	46	1971
106	23	1890	79	6	1917	52	19	1944	24	47	1972
105	24	1891	78	7	1918	51	20	1945	23	48	1973
104	25	1892	77	8	1919	50	21	1946	22	49	1974
103	26	1893	76	9	1920	49	22	1947	21	50	1975
102	27	1894	75	10	1921	48	23	1948	20	51	1976
101	28	1895	74	11	1922	47	24	1949	19	52	1977
100	29	1896	73	12	1923	46	25	1950	18	53	1978
99	30	1897	72	13	1924	45	26	1951	17	54	1979
98	31	1898	71	14	1925	44	27	1952	16	55	1980
97	32	1899	70	15	1926	43	28	1953	15	56	1981
96	33	1900	70	昭和元年	1926	42	29	1954	14	57	1982
95	34	1901	69	2	1927	41	30	1955	13	58	1983
94	35	1902	68	3	1928	40	31	1956	12	59	1984
93	36	1903	67	4	1929	39	32	1957	11	60	1985
92	37	1904	66	5	1930	38	33	1958	10	61	1986
91	38	1905	65	6	1931	37	34	1959	9	62	1987
90	39	1906	64	7	1932	36	35	1960	8	63	1988
89	40	1907	63	8	1933	35	36	1961	7	64	1989
88	41	1908	62	9	1934	34	37	1962	7	平成元年	1989
87	42	1909	61	10	1935	33	38	1963	6	2	1990
86	43	1910	60	11	1936	32	39	1964	5	3	1991
85	44	1911	59	12	1937	31	40	1965	4	4	1992
84	45	1912	58	13	1938	30	41	1966	3	5	1993
84	大正元年	1912	57	14	1939	29	42	1967	2	6	1994
83	2	1913	56	15	1940	28	43	1968	1	7	1995
82	3	1914	55	16	1941	27	44	1969	0	8	1996

1996年人口問題基本調査 (第4回人口移動調査) についてのお願い

わが国の人口は来世紀初頭には減少に転じることが確実になっており、今後は人口移動がそのまま地域人口の増加や減少につながる事態が訪れるようになると考えられます。

このたび厚生省人口問題研究所では、このように地域人口の動向を左右する人口移動の実態を明らかにすることを目的に、「第4回人口移動調査」を実施することになりました。

この調査の結果は、これからの地域人口の変化を予測するための資料として役立てられ、厚生行政をはじめとする各種行政の推進に寄与するものとなります。

調査は、回答して頂いた調査票を無記名で封筒に入れて頂き、開封しないまま保健所を通じて直接厚生省人口問題研究所に送られるしくみになっております。
ご記入の内容は厚生省人口問題研究所においてすべて統計的に処理され、調査結果は数字の形で発表されますので、一人一人のご回答が他に漏れることは決してありません。

どうかこの調査の趣旨を十分ご理解下さいまして、すべての質問に回答して頂きますようお願いいたします。

平成8年7月

厚生省人口問題研究所長

阿 藤 誠

〒100-45 千代田区霞が関1-2-2

電話 (03)3503-1711 内線 3658

総務庁承認番号 №20030
平成8年9月30日 まで
厚生省登録 厚 2-15-39-1
平成8年4月9日 登録

都道府県名		保健所名	
地区番号	単位区番号	世帯番号	
調査票枚数			
() 枚目			



1996年人口問題基本調査 第4回人口移動調査

1996(平成8)年7月1日

厚生省人口問題研究所
〒100-45 千代田区霞が関1-2-2
電話 (03) 3503-1711 内線 3658

記入上のお願

- 1 原則として世帯主の方が記入して下さい。
- 2 回答のしかたは、あてはまる番号を1つ選んで○をつけるものと、必要な事गरを書きこむものがあります。
- 3 回答のしかたがわからないときは、調査員におたずね下さい。
- 4 この調査票は統計目的以外には使用しませんので、ありのままをご記入下さい。

問1 あなたの世帯に同居している方はあなたを含めて現在何人ですか。

() 人

問2 あなたがお住まいの住宅についておたずねします。

問2-1 あなたの住宅の種類は次のどれですか。

- 1 持ち家 (一戸建て)
- 2 持ち家 (マンションなどの共同住宅)
- 3 公社・公団・公営などの賃貸住宅
- 4 民間借家または賃貸アパート
- 5 社宅・公務員住宅などの給与住宅
- 6 その他

問2-2 その住宅の建物は主にだれの所有名義ですか。

- 1 世帯主または配偶者
- 2 世帯主の親
- 3 世帯主の配偶者の親
- 4 その他の親族
- 5 親族以外

問2-3 その住宅の宅地は主にだれの所有名義ですか。

- 1 世帯主または配偶者
- 2 世帯主の親
- 3 世帯主の配偶者の親
- 4 その他の親族
- 5 親族以外

↓ 次のページの間3に進んで下さい

↓ 次のページの間3に進んで下さい

次の問3から問21までは同居している方全員について答えて下さい。なお、記入に当たっては、各人の立場に立ってお答え下さい。

質問	1人目 (世帯主)		2人目	
問3 性別	1 男	2 女	1 男	2 女
問4 世帯主からみた、それぞれの世帯員の方の続柄についてお伺いします。 あてはまる番号に○をつけて下さい。	1 世帯主 2 世帯主の配偶者 3 世帯主の長子 4 長子以外の子 5 子の配偶者 6 世帯主の孫 7 孫の配偶者	8 世帯主の父母 9 世帯主の配偶者の父母 10 その他の親族 11 その他	2 世帯主の配偶者 3 世帯主の長子 4 長子以外の子 5 子の配偶者 6 世帯主の孫 7 孫の配偶者	8 世帯主の父母 9 世帯主の配偶者の父母 10 その他の親族 11 その他
問5 出生年月についてお伺いします。あてはまる元号に○をつけ、年月を記入して下さい。	1 平成 2 昭和 3 大正 4 明治 ()年()月	1 平成 2 昭和 3 大正 4 明治 ()年()月	1 平成 2 昭和 3 大正 4 明治 ()年()月	1 平成 2 昭和 3 大正 4 明治 ()年()月
問6 ご両親の状態についてお伺いします。 父親と母親別々に、あてはまる番号に○をつけて下さい。 6または7を選んだ方はご両親のお住いの都道府県名を()内に記入して下さい。	父親 1 死亡した 2 同居している 3 同じ敷地内 4 同じ区市町村内 5 同じ都道府県 6 他()の都道府県 {県名: } 7 外国にいる {国名: }	母親 1 死亡した 2 同居している 3 同じ敷地内 4 同じ区市町村内 5 同じ都道府県 6 他()の都道府県 {県名: } 7 外国にいる {国名: }	父親 1 死亡した 2 同居している 3 同じ敷地内 4 同じ区市町村内 5 同じ都道府県 6 他()の都道府県 {県名: } 7 外国にいる {国名: }	母親 1 死亡した 2 同居している 3 同じ敷地内 4 同じ区市町村内 5 同じ都道府県 6 他()の都道府県 {県名: } 7 外国にいる {国名: }
問7 生存しているきょうだいの人数をお伺いします。 いらっしゃらない場合は、0をご記入下さい。	兄 ()人 弟 ()人 姉 ()人 妹 ()人 合計 ()人	兄 ()人 弟 ()人 姉 ()人 妹 ()人 合計 ()人		
問8 現在の配偶者の有無についてお伺いします。 あてはまる番号に○をつけて下さい。届出の有無には関係なくお答え下さい。	1 未婚 2 有配偶 (配偶者と同居) 3 有配偶 (配偶者と別居) 4 死別 (配偶者が死亡) 5 離別 (配偶者と離婚)	1 未婚 2 有配偶 (配偶者と同居) 3 有配偶 (配偶者と別居) 4 死別 (配偶者が死亡) 5 離別 (配偶者と離婚)		
問9 教育についてお伺いします。 現在、学校や幼稚園に通っているかどうかについて、あてはまる番号に○をつけて下さい。さらに、1を選んだ方は在学・在園中の教育施設、2を選んだ方は最後に卒業した教育施設の種類のついてあてはまる番号に○をつけて下さい。	1 在学・在園中 2 卒業した 3 未就学(園) ↓ 問10へ 問9-1 その教育施設は 1 保育園、幼稚園など 2 小学校 3 新制中学、旧制高小など 4 新制高校、旧制中学・女学校など 5 専修学校など 6 短期大学、高専など 7 大学、大学院など	1 在学・在園中 2 卒業した 3 未就学(園) ↓ 問10へ 問9-1 その教育施設は 1 保育園、幼稚園など 2 小学校 3 新制中学、旧制高小など 4 新制高校、旧制中学・女学校など 5 専修学校など 6 短期大学、高専など 7 大学、大学院など		
問10 現在の就業の状態と職業についてお伺いします。 就業状態について、あてはまる番号に○をつけて下さい。1または2を選んだ方は、その職業についてもあてはまる番号に○をつけて下さい。	1 主に仕事 2 家事などの他に仕事 3 仕事をしない ↓ 問11へ 問10-1 その職業は 1 専門・管理・事務関係 2 販売・サービス関係 3 生産・運輸関係 4 農業・林業・水産関係 5 その他 {職業名: }	1 主に仕事 2 家事などの他に仕事 3 仕事をしない ↓ 問11へ 問10-1 その職業は 1 専門・管理・事務関係 2 販売・サービス関係 3 生産・運輸関係 4 農業・林業・水産関係 5 その他 {職業名: }		

3 人 目				4 人 目				5 人 目										
1 男		2 女		1 男		2 女		1 男		2 女								
2 世帯主の配偶者	8 世帯主の父母	3 世帯主の長子	9 世帯主の配偶者の父母	4 長子以外の子	10 その他の親族	5 子の配偶者	11 その他	7 孫の配偶者	2 世帯主の配偶者	8 世帯主の父母	3 世帯主の長子	9 世帯主の配偶者の父母	4 長子以外の子	10 その他の親族	5 子の配偶者	11 その他	6 世帯主の孫	7 孫の配偶者
1 平成 2 昭和 3 大正 4 明治 () 年 () 月				1 平成 2 昭和 3 大正 4 明治 () 年 () 月				1 平成 2 昭和 3 大正 4 明治 () 年 () 月										
父親		母親		父親		母親		父親		母親								
1 死亡した	2 同居している	3 同じ敷地内	4 同じ区市町村内	5 同じ都道府県の他の区市町村	6 他の都道府県 {県名: } 7 外国にいる {国名: }	1 死亡した	2 同居している	3 同じ敷地内	4 同じ区市町村内	5 同じ都道府県の他の区市町村	6 他の都道府県 {県名: } 7 外国にいる {国名: }	1 死亡した	2 同居している	3 同じ敷地内	4 同じ区市町村内	5 同じ都道府県の他の区市町村	6 他の都道府県 {県名: } 7 外国にいる {国名: }	
兄 () 人	弟 () 人	姉 () 人	妹 () 人	合計 () 人	兄 () 人	弟 () 人	姉 () 人	妹 () 人	合計 () 人	兄 () 人	弟 () 人	姉 () 人	妹 () 人	合計 () 人				
1 未婚	2 有配偶 (配偶者と同居)	3 有配偶 (配偶者と別居)	4 死別 (配偶者が死亡)	5 離別 (配偶者と離婚)	1 未婚	2 有配偶 (配偶者と同居)	3 有配偶 (配偶者と別居)	4 死別 (配偶者が死亡)	5 離別 (配偶者と離婚)	1 未婚	2 有配偶 (配偶者と同居)	3 有配偶 (配偶者と別居)	4 死別 (配偶者が死亡)	5 離別 (配偶者と離婚)				
1 在学・在園中	2 卒業した	3 未就学(園)	問9-1 その教育施設は 1 保育園、幼稚園など 2 小学校 3 新制中学、旧制高小など 4 新制高校、旧制中学・女学校など 5 専修学校など 6 短期大学、高専など 7 大学、大学院など	1 在学・在園中	2 卒業した	3 未就学(園)	問9-1 その教育施設は 1 保育園、幼稚園など 2 小学校 3 新制中学、旧制高小など 4 新制高校、旧制中学・女学校など 5 専修学校など 6 短期大学、高専など 7 大学、大学院など	1 在学・在園中	2 卒業した	3 未就学(園)	問9-1 その教育施設は 1 保育園、幼稚園など 2 小学校 3 新制中学、旧制高小など 4 新制高校、旧制中学・女学校など 5 専修学校など 6 短期大学、高専など 7 大学、大学院など							
1 主に仕事	2 家事などの他に仕事	3 仕事をしていない	問10-1 その職業は 1 専門・管理・事務関係 2 販売・サービス関係 3 生産・運輸関係 4 農業・林業・水産関係 5 その他 {職業名: }	1 主に仕事	2 家事などの他に仕事	3 仕事をしていない	問10-1 その職業は 1 専門・管理・事務関係 2 販売・サービス関係 3 生産・運輸関係 4 農業・林業・水産関係 5 その他 {職業名: }	1 主に仕事	2 家事などの他に仕事	3 仕事をしていない	問10-1 その職業は 1 専門・管理・事務関係 2 販売・サービス関係 3 生産・運輸関係 4 農業・林業・水産関係 5 その他 {職業名: }							

(次のページに続きます)

質問	1人目 (世帯主)	2人目
<p>問11 現在の住所への移動の経緯についてお伺いします。 あてはまる番号に○をつけて下さい。2の「移ってきた」を選んだ方は問11-1から問11-3にも記入して下さい。 問11-1はあてはまる元号の番号に○をつけ、年月を記入して下さい。 問11-2はあてはまる番号に○をつけて下さい。3または4を選んだ方は都道府県名または国名も記入して下さい。 問11-3は、もっとも重要だと思う理由を1つ選んで、番号に○をつけて下さい。</p>	<p>1 生まれてからずっと住んでいる</p> <p>2 移って来た</p> <p>↓</p> <p>問12へ</p> <p>問11-1 現在の住所に来たのは</p> <p>1 平成 () 年 () 月</p> <p>2 昭和 () 年 () 月</p> <p>3 大正 () 年 () 月</p> <p>問11-2 以前の住所は</p> <p>1 現在と同じ区市町村</p> <p>2 同じ都道府県他の区市町村</p> <p>3 他の都道府県 {県名: }</p> <p>4 外国 {国名: }</p> <p>問11-3 その理由 (1つだけ) は</p> <p>1 入学・進学 9 通勤通学の便</p> <p>2 就職 10 親と同居・近居</p> <p>3 転職 11 子と同居・近居</p> <p>4 転勤 12 親や配偶者の移動に伴って</p> <p>5 家業継承 13 結婚</p> <p>6 定年退職 14 離婚</p> <p>7 住宅事情 15 その他</p> <p>8 生活環境上の理由</p>	<p>1 生まれてからずっと住んでいる</p> <p>2 移って来た</p> <p>↓</p> <p>問12へ</p> <p>問11-1 現在の住所に来たのは</p> <p>1 平成 () 年 () 月</p> <p>2 昭和 () 年 () 月</p> <p>3 大正 () 年 () 月</p> <p>問11-2 以前の住所は</p> <p>1 現在と同じ区市町村</p> <p>2 同じ都道府県他の区市町村</p> <p>3 他の都道府県 {県名: }</p> <p>4 外国 {国名: }</p> <p>問11-3 その理由 (1つだけ) は</p> <p>1 入学・進学 9 通勤通学の便</p> <p>2 就職 10 親と同居・近居</p> <p>3 転職 11 子と同居・近居</p> <p>4 転勤 12 親や配偶者の移動に伴って</p> <p>5 家業継承 13 結婚</p> <p>6 定年退職 14 離婚</p> <p>7 住宅事情 15 その他</p> <p>8 生活環境上の理由</p>
<p>問12 生まれた場所についてお伺いします。 あてはまる番号に○をつけて下さい。4または5を選んだ方は都道府県名または国名も記入して下さい。</p>	<p>1 現在と同じ住所</p> <p>2 現在と同じ区市町村内</p> <p>3 現在と同じ都道府県他の区市町村</p> <p>4 他の都道府県 {県名: }</p> <p>5 外国 {国名: }</p>	<p>1 現在と同じ住所</p> <p>2 現在と同じ区市町村内</p> <p>3 現在と同じ都道府県他の区市町村</p> <p>4 他の都道府県 {県名: }</p> <p>5 外国 {国名: }</p>
<p>問13 中学校(旧制小学校・高小)を卒業したときの居住地についてお伺いします。 あてはまる番号に○をつけて下さい。4または5を選んだ方は都道府県名または国名も記入して下さい。</p>	<p>0 まだ卒業していない</p> <p>1 現在と同じ住所</p> <p>2 現在と同じ区市町村内</p> <p>3 現在と同じ都道府県他の区市町村</p> <p>4 他の都道府県 {県名: }</p> <p>5 外国 {国名: }</p>	<p>0 まだ卒業していない</p> <p>1 現在と同じ住所</p> <p>2 現在と同じ区市町村内</p> <p>3 現在と同じ都道府県他の区市町村</p> <p>4 他の都道府県 {県名: }</p> <p>5 外国 {国名: }</p>
<p>問14 最後の学校を卒業したときの居住地についてお伺いします。 あてはまる番号に○をつけて下さい。1から5を選んだ方は卒業時の年齢を、さらに4または5を選んだ方は都道府県名または国名も記入して下さい。</p>	<p>0 まだ卒業していない ---->問15へ</p> <p>1 現在と同じ住所</p> <p>2 現在と同じ区市町村内</p> <p>3 現在と同じ都道府県他の区市町村</p> <p>4 他の都道府県 {県名: }</p> <p>5 外国 {国名: }</p> <p>卒業時 の年齢 ()歳</p>	<p>0 まだ卒業していない ---->問15へ</p> <p>1 現在と同じ住所</p> <p>2 現在と同じ区市町村内</p> <p>3 現在と同じ都道府県他の区市町村</p> <p>4 他の都道府県 {県名: }</p> <p>5 外国 {国名: }</p> <p>卒業時 の年齢 ()歳</p>
<p>問15 最初の就職をしたときの居住地についてお伺いします。 あてはまる番号に○をつけて下さい。1から5を選んだ方は就職時の年齢を、さらに4または5を選んだ方は都道府県名または国名も記入して下さい。</p>	<p>0 就職していない ---->問18へ</p> <p>1 現在と同じ住所</p> <p>2 現在と同じ区市町村内</p> <p>3 現在と同じ都道府県他の区市町村</p> <p>4 他の都道府県 {県名: }</p> <p>5 外国 {国名: }</p> <p>就職時 の年齢 ()歳</p>	<p>0 就職していない ---->問18へ</p> <p>1 現在と同じ住所</p> <p>2 現在と同じ区市町村内</p> <p>3 現在と同じ都道府県他の区市町村</p> <p>4 他の都道府県 {県名: }</p> <p>5 外国 {国名: }</p> <p>就職時 の年齢 ()歳</p>
<p>問16 はじめての結婚の直前の居住地についてお伺いします。 あてはまる番号に○をつけて下さい。1から5を選んだ方は結婚時の年齢を、さらに4または5を選んだ方は都道府県名または国名も記入して下さい。</p>	<p>0 結婚していない ---->問17へ</p> <p>1 現在と同じ住所</p> <p>2 現在と同じ区市町村内</p> <p>3 現在と同じ都道府県他の区市町村</p> <p>4 他の都道府県 {県名: }</p> <p>5 外国 {国名: }</p> <p>結婚時 の年齢 ()歳</p>	<p>0 結婚していない ---->問17へ</p> <p>1 現在と同じ住所</p> <p>2 現在と同じ区市町村内</p> <p>3 現在と同じ都道府県他の区市町村</p> <p>4 他の都道府県 {県名: }</p> <p>5 外国 {国名: }</p> <p>結婚時 の年齢 ()歳</p>

質問	1人目(世帯主)	2人目																																																				
問17 はじめて結婚した直後の居住地についてお伺いします。 あてはまる番号に○をつけて下さい。4または5を選んだ方は都道府県名または国名も記入して下さい。	0 結婚していない 1 現在と同じ住所 2 現在と同じ区市町村内 3 現在と同じ都道府県他の区市町村 4 他の都道府県 {県名: } 5 外国(国名:)	0 結婚していない 1 現在と同じ住所 2 現在と同じ区市町村内 3 現在と同じ都道府県他の区市町村 4 他の都道府県 {県名: } 5 外国(国名:)																																																				
問18 生まれてから現在までの転居の回数についてお伺いします。	生まれてから、現在までに ()回、転居した。	生まれてから、現在までに ()回、転居した。																																																				
問19 5年前(平成3(1991)年7月1日)の居住地についてお伺いします。 あてはまる番号に○をつけて下さい。4または5を選んだ方は都道府県名または国名も記入して下さい。	0 まだ生まれていない 1 現在と同じ住所 2 現在と同じ区市町村内 3 現在と同じ都道府県他の区市町村 4 他の都道府県 {県名: } 5 外国(国名:)	0 まだ生まれていない 1 現在と同じ住所 2 現在と同じ区市町村内 3 現在と同じ都道府県他の区市町村 4 他の都道府県 {県名: } 5 外国(国名:)																																																				
問20 1年前(平成7(1995)年7月1日)の居住地についてお伺いします。 あてはまる番号に○をつけて下さい。4または5を選んだ方は都道府県名または国名も記入して下さい。	0 まだ生まれていない 1 現在と同じ住所 2 現在と同じ区市町村内 3 現在と同じ都道府県他の区市町村 4 他の都道府県 {県名: } 5 外国(国名:)	0 まだ生まれていない 1 現在と同じ住所 2 現在と同じ区市町村内 3 現在と同じ都道府県他の区市町村 4 他の都道府県 {県名: } 5 外国(国名:)																																																				
問21 5年後にお住まいになっていると思われる地域についてお伺いします。 あてはまる番号に○をつけて下さい。1の「現在と異なる住所」を選んだ方は問21-1から問21-3にもご記入下さい。 問21-1の転居予定先の地域の区分は欄外の「地域ブロック一覧」を参考にして、あてはまる地域の番号に○をつけて下さい。 問21-2、問21-3はあてはまる番号に○をつけて下さい。	<table border="1"> <tr> <td>1 現在と異なる住所</td> <td>2 現在と同じ住所</td> </tr> </table> <p style="text-align: center;">問22へ</p> <table border="1"> <tr> <td>問21-1 転居予定先の地域ブロックは</td> <td>1 北海道 8 名古屋圏</td> <td>2 東北 7 近畿圏</td> </tr> <tr> <td>3 北関東 8 中国</td> <td>4 東京圏 9 四国</td> <td>5 中部・北陸 10 九州・沖縄</td> </tr> <tr> <td>11 外国(国名:)</td> <td>12 わからない</td> <td></td> </tr> <tr> <td>問21-2 転居予定先の地域の類型は</td> <td>1 大都市(三大都市圏)</td> <td>2 県庁所在地クラスの都市</td> </tr> <tr> <td>3 中小都市</td> <td>4 農山漁村</td> <td></td> </tr> <tr> <td>問21-3 その理由(1つだけ)は</td> <td>1 入学・進学 9 通勤通学の便</td> <td>2 就職 10 親と同居・近居</td> </tr> <tr> <td>3 転職 11 子と同居・近居</td> <td>4 転勤 12 親や配偶者の移動に伴って</td> <td>5 家業継承 13 結婚</td> </tr> <tr> <td>6 定年退職 14 その他</td> <td>7 住宅事情</td> <td>8 生活環境上の理由</td> </tr> </table>	1 現在と異なる住所	2 現在と同じ住所	問21-1 転居予定先の地域ブロックは	1 北海道 8 名古屋圏	2 東北 7 近畿圏	3 北関東 8 中国	4 東京圏 9 四国	5 中部・北陸 10 九州・沖縄	11 外国(国名:)	12 わからない		問21-2 転居予定先の地域の類型は	1 大都市(三大都市圏)	2 県庁所在地クラスの都市	3 中小都市	4 農山漁村		問21-3 その理由(1つだけ)は	1 入学・進学 9 通勤通学の便	2 就職 10 親と同居・近居	3 転職 11 子と同居・近居	4 転勤 12 親や配偶者の移動に伴って	5 家業継承 13 結婚	6 定年退職 14 その他	7 住宅事情	8 生活環境上の理由	<table border="1"> <tr> <td>1 現在と異なる住所</td> <td>2 現在と同じ住所</td> </tr> </table> <p style="text-align: center;">問22へ</p> <table border="1"> <tr> <td>問21-1 転居予定先の地域ブロックは</td> <td>1 北海道 8 名古屋圏</td> <td>2 東北 7 近畿圏</td> </tr> <tr> <td>3 北関東 8 中国</td> <td>4 東京圏 9 四国</td> <td>5 中部・北陸 10 九州・沖縄</td> </tr> <tr> <td>11 外国(国名:)</td> <td>12 わからない</td> <td></td> </tr> <tr> <td>問21-2 転居予定先の地域の類型は</td> <td>1 大都市(三大都市圏)</td> <td>2 県庁所在地クラスの都市</td> </tr> <tr> <td>3 中小都市</td> <td>4 農山漁村</td> <td></td> </tr> <tr> <td>問21-3 その理由(1つだけ)は</td> <td>1 入学・進学 9 通勤通学の便</td> <td>2 就職 10 親と同居・近居</td> </tr> <tr> <td>3 転職 11 子と同居・近居</td> <td>4 転勤 12 親や配偶者の移動に伴って</td> <td>5 家業継承 13 結婚</td> </tr> <tr> <td>6 定年退職 14 その他</td> <td>7 住宅事情</td> <td>8 生活環境上の理由</td> </tr> </table>	1 現在と異なる住所	2 現在と同じ住所	問21-1 転居予定先の地域ブロックは	1 北海道 8 名古屋圏	2 東北 7 近畿圏	3 北関東 8 中国	4 東京圏 9 四国	5 中部・北陸 10 九州・沖縄	11 外国(国名:)	12 わからない		問21-2 転居予定先の地域の類型は	1 大都市(三大都市圏)	2 県庁所在地クラスの都市	3 中小都市	4 農山漁村		問21-3 その理由(1つだけ)は	1 入学・進学 9 通勤通学の便	2 就職 10 親と同居・近居	3 転職 11 子と同居・近居	4 転勤 12 親や配偶者の移動に伴って	5 家業継承 13 結婚	6 定年退職 14 その他	7 住宅事情	8 生活環境上の理由
1 現在と異なる住所	2 現在と同じ住所																																																					
問21-1 転居予定先の地域ブロックは	1 北海道 8 名古屋圏	2 東北 7 近畿圏																																																				
3 北関東 8 中国	4 東京圏 9 四国	5 中部・北陸 10 九州・沖縄																																																				
11 外国(国名:)	12 わからない																																																					
問21-2 転居予定先の地域の類型は	1 大都市(三大都市圏)	2 県庁所在地クラスの都市																																																				
3 中小都市	4 農山漁村																																																					
問21-3 その理由(1つだけ)は	1 入学・進学 9 通勤通学の便	2 就職 10 親と同居・近居																																																				
3 転職 11 子と同居・近居	4 転勤 12 親や配偶者の移動に伴って	5 家業継承 13 結婚																																																				
6 定年退職 14 その他	7 住宅事情	8 生活環境上の理由																																																				
1 現在と異なる住所	2 現在と同じ住所																																																					
問21-1 転居予定先の地域ブロックは	1 北海道 8 名古屋圏	2 東北 7 近畿圏																																																				
3 北関東 8 中国	4 東京圏 9 四国	5 中部・北陸 10 九州・沖縄																																																				
11 外国(国名:)	12 わからない																																																					
問21-2 転居予定先の地域の類型は	1 大都市(三大都市圏)	2 県庁所在地クラスの都市																																																				
3 中小都市	4 農山漁村																																																					
問21-3 その理由(1つだけ)は	1 入学・進学 9 通勤通学の便	2 就職 10 親と同居・近居																																																				
3 転職 11 子と同居・近居	4 転勤 12 親や配偶者の移動に伴って	5 家業継承 13 結婚																																																				
6 定年退職 14 その他	7 住宅事情	8 生活環境上の理由																																																				

地域ブロック一覧(その1)

(問21をご記入の際はこの表を参考にして下さい)

地域ブロック名	各地域ブロックに含まれる都道府県
1 北海道	北海道
2 東北	青森県、岩手県、宮城県、秋田県、山形県、福島県、新潟県
3 北関東	茨城県、栃木県、群馬県
4 東京圏	埼玉県、千葉県、東京都、神奈川県
5 中部・北陸	富山県、石川県、福井県、山梨県、長野県、静岡県

3 人 目	4 人 目	5 人 目																																																																																				
0 結婚していない 1 現在と同じ住所 2 現在と同じ区市町村内 3 現在と同じ都道府県の他の区市町村 4 他の都道府県 {県名: } 5 外国 {国名: }	0 結婚していない 1 現在と同じ住所 2 現在と同じ区市町村内 3 現在と同じ都道府県の他の区市町村 4 他の都道府県 {県名: } 5 外国 {国名: }	0 結婚していない 1 現在と同じ住所 2 現在と同じ区市町村内 3 現在と同じ都道府県の他の区市町村 4 他の都道府県 {県名: } 5 外国 {国名: }																																																																																				
生まれてから、現在までに () 回、転居した。	生まれてから、現在までに () 回、転居した。	生まれてから、現在までに () 回、転居した。																																																																																				
0 まだ生まれていない 1 現在と同じ住所 2 現在と同じ区市町村内 3 現在と同じ都道府県の他の区市町村 4 他の都道府県 {県名: } 5 外国 {国名: }	0 まだ生まれていない 1 現在と同じ住所 2 現在と同じ区市町村内 3 現在と同じ都道府県の他の区市町村 4 他の都道府県 {県名: } 5 外国 {国名: }	0 まだ生まれていない 1 現在と同じ住所 2 現在と同じ区市町村内 3 現在と同じ都道府県の他の区市町村 4 他の都道府県 {県名: } 5 外国 {国名: }																																																																																				
0 まだ生まれていない 1 現在と同じ住所 2 現在と同じ区市町村内 3 現在と同じ都道府県の他の区市町村 4 他の都道府県 {県名: } 5 外国 {国名: }	0 まだ生まれていない 1 現在と同じ住所 2 現在と同じ区市町村内 3 現在と同じ都道府県の他の区市町村 4 他の都道府県 {県名: } 5 外国 {国名: }	0 まだ生まれていない 1 現在と同じ住所 2 現在と同じ区市町村内 3 現在と同じ都道府県の他の区市町村 4 他の都道府県 {県名: } 5 外国 {国名: }																																																																																				
<table border="1" style="width:100%; border-collapse: collapse;"> <tr> <td style="width: 50%; text-align: center;">1 現在と異なる住所</td> <td style="width: 50%; text-align: center;">2 現在と同じ住所</td> </tr> <tr> <td colspan="2" style="text-align: center;">問22へ</td> </tr> </table>	1 現在と異なる住所	2 現在と同じ住所	問22へ		<table border="1" style="width:100%; border-collapse: collapse;"> <tr> <td style="width: 50%; text-align: center;">1 現在と異なる住所</td> <td style="width: 50%; text-align: center;">2 現在と同じ住所</td> </tr> <tr> <td colspan="2" style="text-align: center;">問22へ</td> </tr> </table>	1 現在と異なる住所	2 現在と同じ住所	問22へ		<table border="1" style="width:100%; border-collapse: collapse;"> <tr> <td style="width: 50%; text-align: center;">1 現在と異なる住所</td> <td style="width: 50%; text-align: center;">2 現在と同じ住所</td> </tr> <tr> <td colspan="2" style="text-align: center;">問22へ</td> </tr> </table>	1 現在と異なる住所	2 現在と同じ住所	問22へ																																																																									
1 現在と異なる住所	2 現在と同じ住所																																																																																					
問22へ																																																																																						
1 現在と異なる住所	2 現在と同じ住所																																																																																					
問22へ																																																																																						
1 現在と異なる住所	2 現在と同じ住所																																																																																					
問22へ																																																																																						
<p>問21-1 転居予定先の地域ブロックは</p> <table style="width:100%;"> <tr><td>1 北海道</td><td>6 名古屋圏</td></tr> <tr><td>2 東北</td><td>7 近畿圏</td></tr> <tr><td>3 北関東</td><td>8 中国</td></tr> <tr><td>4 東京圏</td><td>9 四国</td></tr> <tr><td>5 中部・北陸</td><td>10 九州・沖縄</td></tr> </table> <p>11 外国 {国名: } 12 わからない</p> <p>問21-2 転居予定先の地域の類型は</p> <table style="width:100%;"> <tr><td>1 大都市 (三大都市圏)</td></tr> <tr><td>2 県庁所在地クラスの都市</td></tr> <tr><td>3 中小都市</td></tr> <tr><td>4 農山漁村</td></tr> </table> <p>問21-3 その理由 (1つだけ) は</p> <table style="width:100%;"> <tr><td>1 入学・進学</td><td>9 通勤通学の便</td></tr> <tr><td>2 就職</td><td>10 親と同居・近居</td></tr> <tr><td>3 転職</td><td>11 子と同居・近居</td></tr> <tr><td>4 転勤</td><td>12 親や配偶者の移動に伴って</td></tr> <tr><td>5 家業継承</td><td>13 結婚</td></tr> <tr><td>6 定年退職</td><td>14 その他</td></tr> <tr><td>7 住宅事情</td><td>8 生活環境上の理由</td></tr> </table>	1 北海道	6 名古屋圏	2 東北	7 近畿圏	3 北関東	8 中国	4 東京圏	9 四国	5 中部・北陸	10 九州・沖縄	1 大都市 (三大都市圏)	2 県庁所在地クラスの都市	3 中小都市	4 農山漁村	1 入学・進学	9 通勤通学の便	2 就職	10 親と同居・近居	3 転職	11 子と同居・近居	4 転勤	12 親や配偶者の移動に伴って	5 家業継承	13 結婚	6 定年退職	14 その他	7 住宅事情	8 生活環境上の理由	<p>問21-1 転居予定先の地域ブロックは</p> <table style="width:100%;"> <tr><td>1 北海道</td><td>6 名古屋圏</td></tr> <tr><td>2 東北</td><td>7 近畿圏</td></tr> <tr><td>3 北関東</td><td>8 中国</td></tr> <tr><td>4 東京圏</td><td>9 四国</td></tr> <tr><td>5 中部・北陸</td><td>10 九州・沖縄</td></tr> </table> <p>11 外国 {国名: } 12 わからない</p> <p>問21-2 転居予定先の地域の類型は</p> <table style="width:100%;"> <tr><td>1 大都市 (三大都市圏)</td></tr> <tr><td>2 県庁所在地クラスの都市</td></tr> <tr><td>3 中小都市</td></tr> <tr><td>4 農山漁村</td></tr> </table> <p>問21-3 その理由 (1つだけ) は</p> <table style="width:100%;"> <tr><td>1 入学・進学</td><td>9 通勤通学の便</td></tr> <tr><td>2 就職</td><td>10 親と同居・近居</td></tr> <tr><td>3 転職</td><td>11 子と同居・近居</td></tr> <tr><td>4 転勤</td><td>12 親や配偶者の移動に伴って</td></tr> <tr><td>5 家業継承</td><td>13 結婚</td></tr> <tr><td>6 定年退職</td><td>14 その他</td></tr> <tr><td>7 住宅事情</td><td>8 生活環境上の理由</td></tr> </table>	1 北海道	6 名古屋圏	2 東北	7 近畿圏	3 北関東	8 中国	4 東京圏	9 四国	5 中部・北陸	10 九州・沖縄	1 大都市 (三大都市圏)	2 県庁所在地クラスの都市	3 中小都市	4 農山漁村	1 入学・進学	9 通勤通学の便	2 就職	10 親と同居・近居	3 転職	11 子と同居・近居	4 転勤	12 親や配偶者の移動に伴って	5 家業継承	13 結婚	6 定年退職	14 その他	7 住宅事情	8 生活環境上の理由	<p>問21-1 転居予定先の地域ブロックは</p> <table style="width:100%;"> <tr><td>1 北海道</td><td>6 名古屋圏</td></tr> <tr><td>2 東北</td><td>7 近畿圏</td></tr> <tr><td>3 北関東</td><td>8 中国</td></tr> <tr><td>4 東京圏</td><td>9 四国</td></tr> <tr><td>5 中部・北陸</td><td>10 九州・沖縄</td></tr> </table> <p>11 外国 {国名: } 12 わからない</p> <p>問21-2 転居予定先の地域の類型は</p> <table style="width:100%;"> <tr><td>1 大都市 (三大都市圏)</td></tr> <tr><td>2 県庁所在地クラスの都市</td></tr> <tr><td>3 中小都市</td></tr> <tr><td>4 農山漁村</td></tr> </table> <p>問21-3 その理由 (1つだけ) は</p> <table style="width:100%;"> <tr><td>1 入学・進学</td><td>9 通勤通学の便</td></tr> <tr><td>2 就職</td><td>10 親と同居・近居</td></tr> <tr><td>3 転職</td><td>11 子と同居・近居</td></tr> <tr><td>4 転勤</td><td>12 親や配偶者の移動に伴って</td></tr> <tr><td>5 家業継承</td><td>13 結婚</td></tr> <tr><td>6 定年退職</td><td>14 その他</td></tr> <tr><td>7 住宅事情</td><td>8 生活環境上の理由</td></tr> </table>	1 北海道	6 名古屋圏	2 東北	7 近畿圏	3 北関東	8 中国	4 東京圏	9 四国	5 中部・北陸	10 九州・沖縄	1 大都市 (三大都市圏)	2 県庁所在地クラスの都市	3 中小都市	4 農山漁村	1 入学・進学	9 通勤通学の便	2 就職	10 親と同居・近居	3 転職	11 子と同居・近居	4 転勤	12 親や配偶者の移動に伴って	5 家業継承	13 結婚	6 定年退職	14 その他	7 住宅事情	8 生活環境上の理由
1 北海道	6 名古屋圏																																																																																					
2 東北	7 近畿圏																																																																																					
3 北関東	8 中国																																																																																					
4 東京圏	9 四国																																																																																					
5 中部・北陸	10 九州・沖縄																																																																																					
1 大都市 (三大都市圏)																																																																																						
2 県庁所在地クラスの都市																																																																																						
3 中小都市																																																																																						
4 農山漁村																																																																																						
1 入学・進学	9 通勤通学の便																																																																																					
2 就職	10 親と同居・近居																																																																																					
3 転職	11 子と同居・近居																																																																																					
4 転勤	12 親や配偶者の移動に伴って																																																																																					
5 家業継承	13 結婚																																																																																					
6 定年退職	14 その他																																																																																					
7 住宅事情	8 生活環境上の理由																																																																																					
1 北海道	6 名古屋圏																																																																																					
2 東北	7 近畿圏																																																																																					
3 北関東	8 中国																																																																																					
4 東京圏	9 四国																																																																																					
5 中部・北陸	10 九州・沖縄																																																																																					
1 大都市 (三大都市圏)																																																																																						
2 県庁所在地クラスの都市																																																																																						
3 中小都市																																																																																						
4 農山漁村																																																																																						
1 入学・進学	9 通勤通学の便																																																																																					
2 就職	10 親と同居・近居																																																																																					
3 転職	11 子と同居・近居																																																																																					
4 転勤	12 親や配偶者の移動に伴って																																																																																					
5 家業継承	13 結婚																																																																																					
6 定年退職	14 その他																																																																																					
7 住宅事情	8 生活環境上の理由																																																																																					
1 北海道	6 名古屋圏																																																																																					
2 東北	7 近畿圏																																																																																					
3 北関東	8 中国																																																																																					
4 東京圏	9 四国																																																																																					
5 中部・北陸	10 九州・沖縄																																																																																					
1 大都市 (三大都市圏)																																																																																						
2 県庁所在地クラスの都市																																																																																						
3 中小都市																																																																																						
4 農山漁村																																																																																						
1 入学・進学	9 通勤通学の便																																																																																					
2 就職	10 親と同居・近居																																																																																					
3 転職	11 子と同居・近居																																																																																					
4 転勤	12 親や配偶者の移動に伴って																																																																																					
5 家業継承	13 結婚																																																																																					
6 定年退職	14 その他																																																																																					
7 住宅事情	8 生活環境上の理由																																																																																					

地域ブロック一覧 (その2)

(問21をご記入の際はこの表を参考にして下さい)

地域ブロック名	各地域ブロックに含まれる都道府県
6 名古屋圏	岐阜県、愛知県、三重県
7 近畿圏	滋賀県、京都府、大阪府、兵庫県、奈良県、和歌山県
8 中国	鳥取県、島根県、岡山県、広島県、山口県
9 四国	徳島県、香川県、愛媛県、高知県
10 九州・沖縄	福岡県、佐賀県、長崎県、熊本県、大分県、宮崎県、鹿児島県、沖縄県

(次のページに続きます)

これより後の質問は世帯主の方と、世帯主の配偶者の方にお伺いします。なお、配偶者のいらっしゃらない場合は、世帯主の方のみお答え下さい。

質問	世帯主	世帯主の配偶者
<p>問22 生まれてから現在までに居住したことがある都道府県についてお伺いします。居住したことがある都道府県すべてに○をつけて下さい。外国に居住したことがある方は国名を記入して下さい。</p>	<p>1 北海道 17 石川県 33 岡山県 2 青森県 18 福井県 34 広島県 3 岩手県 19 山梨県 35 山口県 4 宮城県 20 長野県 36 徳島県 5 秋田県 21 岐阜県 37 香川県 6 山形県 22 静岡県 38 愛媛県 7 福島県 23 愛知県 39 高知県 8 茨城県 24 三重県 40 福岡県 9 栃木県 25 滋賀県 41 佐賀県 10 群馬県 26 京都府 42 長崎県 11 埼玉県 27 大阪府 43 熊本県 12 千葉県 28 兵庫県 44 大分県 13 東京都 29 奈良県 45 宮崎県 14 神奈川県 30 和歌山県 46 鹿児島県 15 新潟県 31 鳥取県 47 沖縄県 16 富山県 32 島根県</p> <p>90 外国 {国名: }</p>	<p>1 北海道 17 石川県 33 岡山県 2 青森県 18 福井県 34 広島県 3 岩手県 19 山梨県 35 山口県 4 宮城県 20 長野県 36 徳島県 5 秋田県 21 岐阜県 37 香川県 6 山形県 22 静岡県 38 愛媛県 7 福島県 23 愛知県 39 高知県 8 茨城県 24 三重県 40 福岡県 9 栃木県 25 滋賀県 41 佐賀県 10 群馬県 26 京都府 42 長崎県 11 埼玉県 27 大阪府 43 熊本県 12 千葉県 28 兵庫県 44 大分県 13 東京都 29 奈良県 45 宮崎県 14 神奈川県 30 和歌山県 46 鹿児島県 15 新潟県 31 鳥取県 47 沖縄県 16 富山県 32 島根県</p> <p>90 外国 {国名: }</p>
<p>問23 親元から離れて暮らした経験についてお伺いします。あなたは親元から離れて、別の世帯となったことがありますか。あてはまる番号に○をつけて下さい。1の「離れた経験がある」を選んだ方は問23-1から問23-3にもご記入下さい。</p> <p>問23-1はあてはまる番号に○をつけて下さい。 問23-2は年齢を記入して下さい。 問23-3はあてはまる番号に○をつけて下さい。4または5を選んだ方は都道府県名または国名も記入して下さい。</p>	<p>1 離れた経験がある</p> <p>2 離れた経験がない</p> <p style="text-align: center;">↓ 問24へ</p> <p>問23-1 親元をはじめて離れた理由(1つだけ)は</p> <p>1 入学・進学 2 就職・転職・転勤など 3 結婚 4 住宅事情や通勤・通学の便など 5 親からの自立・独立 6 その他</p> <p>問23-2 親元をはじめて離れたとき、あなたは何歳でしたか。 () 歳</p> <p>問23-3 親元を離れた直後の居住地は</p> <p>1 現在と同じ住所 2 現在と同じ区市町村内 3 現在と同じ都道府県の他区市町村 4 他の都道府県 {県名: } 5 外国 {国名: }</p>	<p>1 離れた経験がある</p> <p>2 離れた経験がない</p> <p style="text-align: center;">↓ 問24へ</p> <p>問23-1 親元をはじめて離れた理由(1つだけ)は</p> <p>1 入学・進学 2 就職・転職・転勤など 3 結婚 4 住宅事情や通勤・通学の便など 5 親からの自立・独立 6 その他</p> <p>問23-2 親元をはじめて離れたとき、あなたは何歳でしたか。 () 歳</p> <p>問23-3 親元を離れた直後の居住地は</p> <p>1 現在と同じ住所 2 現在と同じ区市町村内 3 現在と同じ都道府県の他区市町村 4 他の都道府県 {県名: } 5 外国 {国名: }</p>
<p>問24 あなたの家族や先祖が、あなたが現在居住している都道府県に最初に住んだのはいつですか。問24-1、問24-2それぞれについてあてはまる番号に○をつけて下さい。</p>	<p>問24-1 誰の代ですか。</p> <p>1 あなたの代 2 あなたのご両親の代 3 あなたの御祖父母の代 4 3より以前</p> <p>問24-2 それはいつですか。</p> <p>1 昭和60年(1985年)以降 2 昭和50年-59年(1975年-1984年) 3 昭和35年-49年(1960年-1974年) 4 昭和20年-34年(1945年-1959年) 5 4より以前</p>	<p>問24-1 誰の代ですか。</p> <p>1 あなたの代 2 あなたのご両親の代 3 あなたの御祖父母の代 4 3より以前</p> <p>問24-2 それはいつですか。</p> <p>1 昭和60年(1985年)以降 2 昭和50年-59年(1975年-1984年) 3 昭和35年-49年(1960年-1974年) 4 昭和20年-34年(1945年-1959年) 5 4より以前</p>

これで終わりです。もう一度、記入漏れがないかどうかご確認ください。ご協力ありがとうございました。

ご回答いただいた調査票は回収用の封筒に入れ、ノリづけしたうえで調査員にお渡し下さい。

IV 集計関係資料



1. 集計表一覧

(1) 基本変数

問番号	項目名	集計のタイプ		集計の種類		備考
		定量	定性	単純集計	基本クロス	
	地区番号	○		○		
	単位区番号	○		○		
	世帯番号	○		○		
	調査票枚数	○		○		
問1	世帯員数		○	○	○	
問2-1	住宅の種類		○	○	○	
問2-2	建物の所有名義		○	○	○	
問2-3	宅地の所有名義		○	○	○	
問3	性別		○	○	○	表側のカテゴリー(男女)
問4	世帯主との続柄		○	○	○	
問5	出生年月(年号)		○	○	○	表側のカテゴリー(年齢5歳階級)
問5	出生年月(年)	○		○	○	表側のカテゴリー(年齢5歳階級)
問5	出生年月(月)	○		○	○	表側のカテゴリー(年齢5歳階級)
問6	両親の状態(父親)		○	○	○	
問6-1	別居親の居住都道府県(父親)		○	○	○	
問6	両親の状態(母親)		○	○	○	
問6-1	別居親の居住都道府県(母親)		○	○	○	
問7	生きようだい数(兄)		○	○	○	
問7	生きようだい数(弟)		○	○	○	
問7	生きようだい数(姉)		○	○	○	
問7	生きようだい数(妹)		○	○	○	
問7	生きようだい数(合計)		○	○	○	
問8	現在の配偶者の有無		○	○	○	
問9	教育		○	○	○	
問9-1	教育施設の種類		○	○	○	
問10	現在の就業の状態		○	○	○	
問10-1	現在の職業		○	○	○	
問11	現在の住所への移動の経緯		○	○	○	
問11-1	現在の住所に来た年月(年号)		○	○	○	合成変数M002「移動年5」による集計あり
問11-1	現在の住所に来た年月(年)	○		○	○	合成変数M002「移動年5」による集計あり
問11-1	現在の住所に来た年月(月)	○		○	○	合成変数M002「移動年5」による集計あり
問11-2	以前の住所		○	○	○	
問11-2	以前の居住都道府県		○	○	○	
問11-3	現在の住所に来た理由		○	○	○	

(1) 基本変数 (つづき)

問番号	項目名	集計のタイプ		集計の種類		備考
		定量	定性	単純集計	基本クロス	
問12	生まれた場所		○	○	○	
問12-1	出生地の都道府県		○	○	○	
問13	中学校(旧制小学校・高小)卒業時の居住地		○	○	○	
問13-1	中学卒業時の居住都道府県		○	○	○	
問14	最終学校を卒業時の居住地		○	○	○	
問14-1	最終学校卒業時の居住都道府県		○	○	○	
問14-2	最終学校を卒業時の年齢	○	○	○	○	合成変数M018「最終学校卒業時の年齢5」による集計あり
問15	初職時の居住地		○	○	○	
問15-1	初職時の居住都道府県		○	○	○	
問15-2	初職時の年齢	○	○	○	○	合成変数M020「初職時の年齢5」による集計あり
問16	初婚直前の居住地		○	○	○	
問16-1	初婚直前の居住都道府県		○	○	○	
問16-2	初婚時の年齢	○	○	○	○	合成変数M022「初婚時の年齢5」による集計あり
問17	初婚直後の居住地		○	○	○	
問17-1	初婚直後の居住都道府県		○	○	○	
問18	生まれてから現在までの転居回数	○	○	○	○	合成変数M901「生涯移動回数4」による集計あり
問19	5年前(平成3(1991)年7月1日)の居住地		○	○	○	
問19-1	5年前の居住都道府県		○	○	○	
問20	1年前(平成7(1995)年7月1日)の居住地		○	○	○	
問20-1	1年前の居住都道府県		○	○	○	
問21	5年後の居住地		○	○	○	
問21-1	転居予定先の地域ブロック		○	○	○	
問21-2	転居予定先の地域の類型		○	○	○	
問21-3	転居理由		○	○	○	
問22	居住経験のある都道府県	○	○	○	○	
問23	離家経験の有無		○	○	○	
問23-1	離家理由		○	○	○	
問23-2	離家年齢	○	○	○	○	合成変数M028「離家時年齢5」による集計あり
問23-3	離家直後の居住地		○	○	○	
問23-4	離家直後の居住都道府県		○	○	○	
問24	家族や先祖の居住開始世代		○	○	○	
問24-1	家族や先祖の居住開始年代		○	○	○	

(2) 合成変数

種類	符号	合成変数名	集計のタイプ		集計の種類		備考
			定量	定性	単純集計	基本クロス	
合成変数Y (調査地区類型)	Y001	居住地都道府県		○	○		
	Y002	居住地地域ブロック		○	○		
	Y003	都市圏ブロック		○	○		
	Y004	都市人口			○		
	Y005	居住地DID		○	○		
	Y006	都市人口階級		○	○		
	Y007	居住地市郡		○	○		
合成変数X (世帯の現状)	X001	非親族人員数		○	○		
	X002	親族人員数		○	○		
	X003	世帯の家族類型		○	○		
	X004	65歳以上世帯人員		○	○		
合成変数T (世帯の移動歴)	T001	5年間の不在者の数		○	○		
	T002	5年間の在住者の数		○	○		
	T003	5年間の出生者の数		○	○		
	T004	世帯の居住類型(5年間)		○	○		
合成変数G (個人の現状)	G001	出生年/西暦					表側のカテゴリ(年齢5歳階級)と関連
	G002	出生年5		○	○		表側のカテゴリ(年齢5歳階級)と関連
	G003	現在年齢		○	○		表側のカテゴリ(年齢5歳階級)と関連
	G004	現在年齢5		○	○		表側のカテゴリ(年齢5歳階級)と関連
	G005	同性きょうだい数		○	○		
	G006	異性きょうだい数		○	○		
	G007	きょうだい関係		○	○		
	G008	両親の生死の別		○	○		
	G009	親との同別居		○	○		
	G010	別居親の居住ブロック(父親)		○	○		
	G011	別居親の居住ブロック(母親)		○	○		
合成変数M (個人の移動歴)	M001	移動年/西暦		○	○		合成変数M002「移動年5」による集計あり
	M002	移動年5		○	○		
	M003	移動時期		○	○		
	M004	移動時年齢		○	○		合成変数M005「移動時年齢5」による集計あり
	M005	移動時年齢5		○	○		
	M006	居住地居住年数		○	○		合成変数M006「居住地居住年数5」による集計あり
	M007	居住地居住年数5		○	○		
	M008	居住地居住年数1		○	○		
	M009	居住地地域ブロック		○	○		
	M010	前住地域地域ブロック2		○	○		
	M011	県間移動		○	○		
	M012	移動理由(6区分)		○	○		
	M013	出生地域ブロック		○	○		
	M014	出生地域地域ブロック2		○	○		

(2) 合成変数 (つづき)

種類	符号	合成変数名	集計のタイプ		集計の種類		備考
			定量	定性	単純集計	基本クロス	
合成変数M	M015	出生地移動		○	○	○	
(個人の移動歴)	M016	中学卒業時の居住地ブロック		○	○	○	
	M017	最終学校卒業時の居住地ブロック		○	○	○	
	M018	最終学校卒業時の年齢 5		○	○	○	
	M019	初職時の居住地ブロック		○	○	○	
	M020	初職時の年齢 5		○	○	○	
	M021	初婚直前の居住地ブロック		○	○	○	
	M022	初婚時の年齢 5		○	○	○	
	M023	初婚直後の居住地ブロック		○	○	○	
	M024	5年前の居住地ブロック		○	○	○	
	M025	1年前の居住地ブロック		○	○	○	
	M026	5年後の移動理由(6区分)		○	○	○	
	M027	移動パターン		○	○	○	
	M028	離家時年齢 5		○	○	○	
	M029	離家時の居住地ブロック		○	○	○	
	M901	生涯移動回数 4		○	○	○	
	M902	出生地からの移動		○	○	○	
	M902B	前住地からの移動		○	○	○	
	M902C	5年前の居住地からの移動		○	○	○	
	M902D	1年前の居住地からの移動		○	○	○	
	M902E	中学卒業時からの移動		○	○	○	
	M902F	最終学校卒業時からの移動		○	○	○	
	M902G	初職時からの移動		○	○	○	
	M902H	初婚直前時からの移動		○	○	○	
	M902I	初婚直後時からの移動		○	○	○	
	M903	現住地からの移動(5年後の居住地ブロック)		○	○	○	
	M904	居住経緯のある都道府県の数		○	○	○	
	M905	居住経緯のある地域ブロックの数		○	○	○	
	M906	居住経緯のある地域ブロックの数		○	○	○	
	M907	県間移動改		○	○	○	
	M908	出生地移動改		○	○	○	
	M909	過去5年間ににおける前住地からの移動		○	○	○	
	M910	過去1年間ににおける前住地からの移動		○	○	○	

(3) 基本クロス集計以外の集計表一覧

番号	集計項目		表頭		表脚		備考
	配号	集計名	記号	表数名	記号	表数名	
1	平均年齢	最終学校卒業時年齢		性・年齢5歳階級			
2	平均年齢	初職時年齢		性・年齢5歳階級			
3	平均年齢	初婚時年齢		性・年齢5歳階級			
4	平均	生涯移動回数		性・年齢5歳階級			
5	平均	居住地域7 D77	Y002	居住地域域7 D77		性・年齢5歳階級	
6	人数	出生地域7 D77	Y002	居住地域域7 D77		性・年齢5歳階級	
7	人数	5年前の居住地7 D77	Y002	居住地域域7 D77		性・年齢5歳階級	
8	人数	転居予定先の地域7 D77	Y002	居住地域域7 D77		性・年齢5歳階級	
9	人数	5年後の居住地	Y002	居住地域域7 D77		性・年齢5歳階級	
10	人数	転居予定先の地域7 D77	M028	5年後の移動理由(6区分)		性・年齢5歳階級	M902改訂希望
11	人数	出生地からの移動		性・年齢5歳階級			
12	人数	現在地からの移動(5年後の居住地ブロック)	Q21-3	5年後の移動理由			新合成変数
13	人数	現在地からの移動		性・年齢5歳階級			新合成変数
14	人数	前住地における前住地からの移動		性・年齢5歳階級			新合成変数
15	人数	過去5年間における前住地からの移動		性・年齢5歳階級			新合成変数
16	人数	過去1年間における前住地からの移動		性・年齢5歳階級			新合成変数
17	人数	5年前の居住地からの移動		性・年齢5歳階級			新合成変数
18	人数	1年前の居住地からの移動		性・年齢5歳階級			新合成変数
19	人数	前住地からの移動	Q11-3	現住所にきた理由			新合成変数
20	人数	過去5年間における前住地からの移動	Q11-3	現住所にきた理由			新合成変数
21	人数	過去1年間における前住地からの移動	Q11-3	現住所にきた理由			新合成変数
22	割合	移動パターン		性・年齢5歳階級			有配偶/世帯主OR配偶者
23	割合	移動パターン	Q9-1	学歴別			有配偶/世帯主OR配偶者, 卒業者
24	割合	移動パターン	Y002	居住地域域7 D77			世帯主OR配偶者, 世帯員
25	割合	移動パターン	M013	出生地域7 D77			世帯主OR配偶者, 世帯員
26	割合	移動パターン	Q24-2	居住開始時期	Q3		世帯主OR配偶者
27	割合	移動パターン		ライフイベント時居住地			
28	人数	出生地からの移動/M902+移動なし		性・年齢5歳階級	Q13		中学卒業時の居住地
29	人数	出生地からの移動/M902+移動なし		性・年齢5歳階級	Q14		最終学校卒業時の居住地
30	人数	中学卒業時からの移動/M902+移動なし		性・年齢5歳階級	Q14		最終学校卒業時の居住地
31	人数	出生地からの移動/M902+移動なし		性・年齢5歳階級	Q15		初職時の居住地
32	人数	中学卒業時からの移動/M902+移動なし		性・年齢5歳階級	Q15		初職時の居住地
33	人数	最終学校卒業時からの移動/M902+移動なし		性・年齢5歳階級	Q15		初職時の居住地
34	人数	出生地からの移動/M902+移動なし		性・年齢5歳階級	Q16		初婚直前時の居住地
35	人数	中学卒業時からの移動/M902+移動なし		性・年齢5歳階級	Q16		初婚直前時の居住地
36	人数	最終学校卒業時からの移動/M902+移動なし		性・年齢5歳階級	Q16		初婚直前時の居住地
37	人数	初職時からの移動/M902+移動なし		性・年齢5歳階級	Q16		初婚直前時の居住地
38	人数	出生地からの移動/M902+移動なし		性・年齢5歳階級	Q17		初婚直後時の居住地
39	人数	中学卒業時からの移動/M902+移動なし		性・年齢5歳階級	Q17		初婚直後時の居住地
40	人数	最終学校卒業時からの移動/M902+移動なし		性・年齢5歳階級	Q17		初婚直後時の居住地
41	人数	初職時からの移動/M902+移動なし		性・年齢5歳階級	Q17		初婚直後時の居住地
42	人数	初婚直前時からの移動/M902+移動なし		性・年齢5歳階級	Q17		初婚直後時の居住地
43	人数	出生地からの移動/M902+移動なし		性・年齢5歳階級	Q19		5年前の居住地
44	人数	中学卒業時からの移動/M902+移動なし		性・年齢5歳階級	Q19		5年前の居住地
45	人数	最終学校卒業時からの移動/M902+移動なし		性・年齢5歳階級	Q19		5年前の居住地

(3) 基本クロス集計以外の集計表一覧(つづき)

番号	集計項目	表頭		表脚		表内		表外		備考
		記号	表数値	記号	表数値	記号	表数値	記号	表数値	
46	人数		初職時からの移動/N902+移動なし					Q19	5年前の居住地	
47	人数		初婚直前時からの移動/N902+移動なし					Q19	5年前の居住地	
48	人数		初婚直後時からの移動/N902+移動なし					Q19	5年前の居住地	
49	人数		出生地からの移動/N902+移動なし					Q20	1年前の居住地	
50	人数		中学卒業時からの移動/N902+移動なし					Q20	1年前の居住地	
51	人数		最終学校卒業時からの移動/N902+移動なし					Q20	1年前の居住地	
52	人数		初婚直前時からの移動/N902+移動なし					Q20	1年前の居住地	
53	人数		初婚直後時からの移動/N902+移動なし					Q20	1年前の居住地	
54	人数		5年前からの移動/N902+移動なし					Q13	性・年齢5歳階級	
55	人数		5年前からの移動/N902+移動なし					Q13	性・居住地7 D77	
56	人数		5年前からの移動/N902+移動なし					Q14	性・居住地7 D77	
57	人数		5年前からの移動/N902+移動なし					Q14	最終学校卒業時の居住地	
58	人数		5年前からの移動/N902+移動なし					Q14	最終学校卒業時の居住地	
59	人数		5年前からの移動/N902+移動なし					Q15	初職時の居住地	
60	人数		5年前からの移動/N902+移動なし					Q15	初婚直前時の居住地	
61	人数		5年前からの移動/N902+移動なし					Q16	初婚直前時の居住地	
62	人数		5年前からの移動/N902+移動なし					Q16	初婚直前時の居住地	
63	人数		5年前からの移動/N902+移動なし					Q17	初婚直後時の居住地	
64	人数		5年前からの移動/N902+移動なし					Q17	初婚直後時の居住地	
65	人数		5年前からの移動/N902+移動なし					Q19	5年前の居住地	
66	人数		5年前からの移動/N902+移動なし					Q19	5年前の居住地	
67	人数		5年前からの移動/N902+移動なし					Q20	1年前の居住地	
68	人数		5年前からの移動/N902+移動なし					Q20	1年前の居住地	
69	人数		離家経験年齢					M029	離家時居住地7 D77	
70	人数		離家経験年齢					Y002	居住地地域7 D77	
71	人数		離家経験年齢					M013	出生地域7 D77	
72	割合	Q23	離家経験の有無					Y002	居住地地域7 D77	
73	割合	Q23	離家経験の有無					M013	出生地域7 D77	
74	人数	M029	離家直後の居住地					M013	出生地域7 D77	
75	人数		配偶者の初婚直前の居住地7 D77					M029	離家時居住地7 D77	有配偶/世帯主OR配偶者
76	人数		配偶者の初婚直前の居住地7 D77							有配偶/世帯主OR配偶者
77	人数		配偶者の初婚直後の居住地7 D77							有配偶/世帯主OR配偶者
78	人数		婚入数、婚出数							有配偶/世帯主OR配偶者
79	人数		出生地と現住地の関係(大都市-非大都市間)							

注) 集計のタイプについて(数値は例)
定量スタイルの集計の例

母数	平均	最小値	最大値
8,578	226,350	1	10
100.0	3.07		

定性スタイルの集計の例

人数	割合(%)	世帯主	配偶者	子	その他	不詳
20,788	100.0	8,578	6,070	3,942	2,196	2
		41.3	29.2	19.0	10.6	0.0

2. コード表一覧

(1) 基本変数コード表 (個人)

問番号	項目名	幅	位置	コード
	個人ID	5	1	
	地区番号	6	NO. #	
	単位区番号	2	11 NO. #	
	世帯番号 (なし)	0	13 NO. #	
	調査票枚数 (なし)	0	13 NO. #	
問1	世帯員数	2	13(01-??) #	人, 99) 不詳
問2-1	住宅の種類	1	15	1) 持ち家(一戸建て), 2) 持ち家(マンションなどの共同住宅), 3) 公社・公団・公営などの賃貸住宅, 4) 民営借家または賃貸アパート, 5) 社宅・公務員住宅などの給与住宅, 6) その他, 9) 不詳
問2-2	建物の所有名義 (一戸建て)	1	16	1) 世帯主または配偶者, 2) 世帯主の親, 3) 世帯主の配偶者の親, 4) その他の親族, 5) 親族以外, 9) 不詳
問2-3	建物の所有名義 (共同住宅)	1	17	1) 世帯主または配偶者, 2) 世帯主の親, 3) 世帯主の配偶者の親, 4) その他の親族, 5) 親族以外, 9) 不詳
問2-3	宅地の所有名義	1	18	1) 世帯主または配偶者, 2) 世帯主の親, 3) 世帯主の配偶者の親, 4) その他の親族, 5) 親族以外, 9) 不詳
問22 (世帯主)	居住経験のある都道府県	48		01) 北海道, 02) 青森, 03) 岩手, 04) 宮城, 05) 秋田, 06) 山形, 07) 福島, 08) 茨城, 09) 栃木, 10) 群馬, 11) 埼玉, 12) 千葉, 13) 東京, 14) 神奈川, 15) 新潟, 16) 富山, 17) 石川, 18) 福井, 19) 山梨, 20) 長野, 21) 岐阜, 22) 静岡, 23) 愛知, 24) 三重, 25) 滋賀, 26) 京都, 27) 大阪, 28) 兵庫, 29) 奈良, 30) 和歌山, 31) 鳥取, 32) 島根, 33) 岡山, 34) 広島, 35) 山口, 36) 徳島, 37) 香川, 38) 愛媛, 39) 高知, 40) 福岡, 41) 佐賀, 42) 長崎, 43) 熊本, 44) 大分, 45) 宮崎, 46) 鹿児島, 47) 沖縄, 90) 外国からマルチで変数を作成, 居住経験のある都道府県には1をさそうでない都道府県には0をコードする
問23 (世帯主)	離家経験の有無	1	67	1) 離れた経験がある, 2) 離れた経験がない, 9) 不詳, \$) 非該当
問23-1 (世帯主)	離家理由	1	68	1) 入学・進学, 2) 就職・転職など, 3) 結婚, 4) 住宅事情や通勤・通学の便など, 5) 親からの自立・独立, 6) その他, 9) 不詳, \$) 非該当
問23-2 (世帯主)	離家年齢	2	69	01-98) #歳, 99) 不詳, \$) 非該当
問23-3 (世帯主)	離家直後の居住地	1	71	1) 現在と同じ住所, 2) 現在と同じ市区町村内, 3) 現在と同じ都道府県の他市区町村, 4) 他の都道府県, 5) 外国, 6) 県内不詳, 9) 不詳, \$) 非該当
問23-4 (世帯主)	離家直後の居住都道府県	2	72	01) 北海道, 02) 青森, 03) 岩手, 04) 宮城, 05) 秋田, 06) 山形, 07) 福島, 08) 茨城, 09) 栃木, 10) 群馬, 11) 埼玉, 12) 千葉, 13) 東京, 14) 神奈川, 15) 新潟, 16) 富山, 17) 石川, 18) 福井, 19) 山梨, 20) 長野, 21) 岐阜, 22) 静岡, 23) 愛知, 24) 三重, 25) 滋賀, 26) 京都, 27) 大阪, 28) 兵庫, 29) 奈良, 30) 和歌山, 31) 鳥取, 32) 島根, 33) 岡山, 34) 広島, 35) 山口, 36) 徳島, 37) 香川, 38) 愛媛, 39) 高知, 40) 福岡, 41) 佐賀, 42) 長崎, 43) 熊本, 44) 大分, 45) 宮崎, 46) 鹿児島, 47) 沖縄, 90) 外国, 99) 不詳, \$) 非該当
問24-1 (世帯主)	家族や先祖の居住開始世代	1	74	1) あなたの代, 2) あなたの両親の代, 3) あなたの御祖父父母の代, 4) 3より以前, 9) 不詳, \$) 非該当
問24-1 (世帯主)	家族や先祖の居住開始年代	1	75	1) 昭和60年(1985年)以降, 2) 昭和50年-59年(1975年-1984年), 3) 昭和35年-49年(1960年-1974年), 4) 昭和20年-34年(1945年-1959年), 5) 4より以前, 9) 不詳, \$) 非該当
問22 (配偶者)	居住経験のある都道府県	48		01) 北海道, 02) 青森, 03) 岩手, 04) 宮城, 05) 秋田, 06) 山形, 07) 福島, 08) 茨城, 09) 栃木, 10) 群馬, 11) 埼玉, 12) 千葉, 13) 東京, 14) 神奈川, 15) 新潟, 16) 富山, 17) 石川, 18) 福井, 19) 山梨, 20) 長野, 21) 岐阜, 22) 静岡, 23) 愛知, 24) 三重, 25) 滋賀, 26) 京都, 27) 大阪, 28) 兵庫, 29) 奈良, 30) 和歌山, 31) 鳥取, 32) 島根, 33) 岡山, 34) 広島, 35) 山口, 36) 徳島, 37) 香川, 38) 愛媛, 39) 高知, 40) 福岡, 41) 佐賀, 42) 長崎, 43) 熊本, 44) 大分, 45) 宮崎, 46) 鹿児島, 47) 沖縄, 90) 外国からマルチで変数を作成, 居住経験のある都道府県には1をさそうでない都道府県には0をコードする
問23 (配偶者)	離家経験の有無	1	124	1) 離れた経験がある, 2) 離れた経験がない, 9) 不詳, \$) 非該当

(1) 基本変数コード表 (個人) (つづき)

問番号	項目名	幅	位置	コード
問23-1 (配偶者)	離家理由	1	125	1) 入学・進学, 2) 就職・転職・転勤など, 3) 結婚, 4) 在宅事情や通勤・通学の便など, 5) 親からの自立・独立, 6) その他, 9) 不詳, \$) 非該当
問23-2 (配偶者)	離家年齢	2	126	01-98) #歳, 99) 不詳, \$\$) 非該当
問23-3 (配偶者)	離家直後の居住地	1	128	1) 現在と同じ住所, 2) 現在と同じ市区町村内, 3) 現在と同じ都道府県, 4) 他) 都道府県, 5) 外国, 6) 県内不詳, 9) 不詳, \$) 非該当
問23-4 (配偶者)	離家直後の居住都道府県	2	129	01) 北海道, 02) 青森, 03) 岩手, 04) 宮城, 05) 秋田, 06) 山形, 07) 福島, 08) 茨城, 09) 栃木, 10) 群馬, 11) 埼玉, 12) 千葉, 13) 東京, 14) 神奈川, 15) 新潟, 16) 富山, 17) 石川, 18) 福井, 19) 山梨, 20) 長野, 21) 岐阜, 22) 静岡, 23) 愛知, 24) 三重, 25) 滋賀, 26) 京都, 27) 大阪, 28) 兵庫, 29) 奈良, 30) 和歌山, 31) 鳥取, 32) 島根, 33) 岡山, 34) 広島, 35) 山口, 36) 徳島, 37) 香川, 38) 愛媛, 39) 高知, 40) 福岡, 41) 佐賀, 42) 長崎, 43) 熊本, 44) 大分, 45) 宮崎, 46) 鹿児島, 47) 沖縄, 90) 外国, 99) 不詳, \$\$) 非該当
問24-1 (配偶者)	家族や先祖の居住開始世代	1	131	1) あなたの代, 2) あなたのご両親の代, 3) あなたの御祖母の代, 4) 3より以前, 9) 不詳, \$) 非該当
問24-1 (配偶者)	家族や先祖の居住開始年代	1	132	1) 昭和60年(1985年)以降, 2) 昭和50年-59年(1975年-1984年), 3) 昭和35年-49年(1960年-1974年), 4) 昭和20年-34年(1945年-1959年), 5) 4より以前, 9) 不詳, \$) 非該当
問3	性別	1	133	1) 男, 2) 女, 9) 不詳, \$) 非該当
問4	世帯主との続柄	2	134	01) 世帯主, 02) 世帯主の配偶者, 03) 世帯主の長子, 04) 長子以外の子, 05) 子の配偶者, 06) 世帯主の孫, 07) 孫の配偶者, 08) 世帯主の父母, 09) 世帯主の配偶者の父母, 10) その他の親族, 11) その他, 99) 不詳, \$\$) 非該当
-	現在年齢 (仮)	3	136	
-	出生年 (西暦)	4	139	
問5	出生年月 (年号)	1	143	1) 平成, 2) 昭和, 3) 大正, 4) 明治, 9) 不詳, \$) 非該当
問5	出生年月 (年)	2	144	01-64) #年, 99) 不詳, \$\$) 非該当
問5	出生年月 (月)	2	146	01-12) #月, 99) 不詳, \$\$) 非該当
問6	両親の状態 (父親)	1	148	1) 死亡した, 2) 同居している, 3) 同じ敷地内, 4) 同じ市区町村内, 5) 同じ都道府県, 6) 他) 都道府県, 7) 外国にいる, 8) 県内不詳, 9) 不詳, \$) 非該当
問6-1	別居親の居住都道府県 (父親)	2	149	01) 北海道, 02) 青森, 03) 岩手, 04) 宮城, 05) 秋田, 06) 山形, 07) 福島, 08) 茨城, 09) 栃木, 10) 群馬, 11) 埼玉, 12) 千葉, 13) 東京, 14) 神奈川, 15) 新潟, 16) 富山, 17) 石川, 18) 福井, 19) 山梨, 20) 長野, 21) 岐阜, 22) 静岡, 23) 愛知, 24) 三重, 25) 滋賀, 26) 京都, 27) 大阪, 28) 兵庫, 29) 奈良, 30) 和歌山, 31) 鳥取, 32) 島根, 33) 岡山, 34) 広島, 35) 山口, 36) 徳島, 37) 香川, 38) 愛媛, 39) 高知, 40) 福岡, 41) 佐賀, 42) 長崎, 43) 熊本, 44) 大分, 45) 宮崎, 46) 鹿児島, 47) 沖縄, 90) 外国, 99) 不詳, \$\$) 非該当
問6	両親の状態 (母親)	1	151	1) 死亡した, 2) 同居している, 3) 同じ敷地内, 4) 同じ市区町村内, 5) 同じ都道府県, 6) 他) 都道府県, 7) 外国にいる, 8) 県内不詳, 9) 不詳, \$) 非該当
問6-1	別居親の居住都道府県 (母親)	2	152	01) 北海道, 02) 青森, 03) 岩手, 04) 宮城, 05) 秋田, 06) 山形, 07) 福島, 08) 茨城, 09) 栃木, 10) 群馬, 11) 埼玉, 12) 千葉, 13) 東京, 14) 神奈川, 15) 新潟, 16) 富山, 17) 石川, 18) 福井, 19) 山梨, 20) 長野, 21) 岐阜, 22) 静岡, 23) 愛知, 24) 三重, 25) 滋賀, 26) 京都, 27) 大阪, 28) 兵庫, 29) 奈良, 30) 和歌山, 31) 鳥取, 32) 島根, 33) 岡山, 34) 広島, 35) 山口, 36) 徳島, 37) 香川, 38) 愛媛, 39) 高知, 40) 福岡, 41) 佐賀, 42) 長崎, 43) 熊本, 44) 大分, 45) 宮崎, 46) 鹿児島, 47) 沖縄, 90) 外国, 99) 不詳, \$\$) 非該当
問7	生存きようだい数 (兄)	1	154	0-?) #人, 9) 不詳, \$) 非該当
問7	生存きようだい数 (弟)	1	155	0-?) #人, 9) 不詳, \$) 非該当
問7	生存きようだい数 (姉)	1	156	0-?) #人, 9) 不詳, \$) 非該当
問7	生存きようだい数 (妹)	1	157	0-?) #人, 9) 不詳, \$) 非該当
問7	生存きようだい数 (合計)	2	158	00-??) #人, 99) 不詳, \$\$) 非該当
問8	現在の配偶者の有無	1	160	1) 未婚, 2) 有配偶(配偶者と同居), 3) 有配偶(配偶者が死亡), 4) 死別(配偶者と離婚), 5) 離別(配偶者と離婚), 9) 不詳, \$) 非該当
問9	教育	1	161	1) 在学・在園中, 2) 卒業した, 3) 未就学(園), 9) 不詳, \$) 非該当

(1) 基本変数コード表 (個人) (つづき)

問番号	項目名	幅	位置	コード
問9-1	教育施設の種別	1	162	1)保育園、幼稚園など,2)小学校,3)新制中学、旧制高小など,4)新制高校、旧制中学・女学校など,5)専修学校など,6)短期大学、高専など,7)大学、大学院など,9)不詳,\$)非該当
問10	現在の就業の状態	1	163	1)主に仕事,2)家事などの他に仕事,3)仕事をしない,4)就業状態不詳,9)不詳,\$)非該当
問10-1	現在の職業	1	164	1)専門・管理・事務関係,2)販売・サービス関係,3)生産・運輸関係,4)農業・林業・水産関係,5)その他,9)不詳,\$)非該当
問11	現在の住所への移動の経緯	1	165	1)生まれからずっと住んでいる,2)移って来た,3)定住者,4)移動者,2,9)不詳,\$)非該当
—	? (意味のない作業用変数)	1	166	9
問11-1	現在の住所に来た年(西暦)	4	167	
問11-1	現在の住所に来た年月(年号)	1	171	1)平成,2)昭和,3)大正,4)明治,9)不詳,\$)非該当
問11-1	現在の住所に来た年月(年)	2	172	01-64)#年,99)不詳,\$)#非該当
問11-1	現在の住所に来た年月(月)	2	174	01-12)#月,99)不詳,\$)#非該当
問11-2	以前の住所	1	176	1)現在と同じ区市町村,2)同じ都道府県他の区市町村,3)他の都道府県,4)外国,5)県内不詳,9)不詳,\$)非該当
問11-2	以前の居住都道府県	2	177	01)北海道,02)青森,03)岩手,04)宮城,05)秋田,06)山形,07)福島,08)茨城,09)栃木,10)群馬,11)埼玉,12)千葉,13)東京,14)神奈川,15)新潟,16)富山,17)石川,18)福井,19)山梨,20)長野,21)岐阜,22)静岡,23)愛知,24)三重,25)滋賀,26)京都,27)大阪,28)兵庫,29)奈良,30)和歌山,31)鳥取,32)島根,33)岡山,34)広島,35)山口,36)徳島,37)香川,38)愛媛,39)高知,40)福岡,41)佐賀,42)長崎,43)熊本,44)大分,45)宮崎,46)鹿児島,47)沖縄,90)外国,99)不詳,\$)#非該当
問11-3	現在の住所に来た理由	2	179	01)入学・進学,02)就職,03)転職,04)転勤,05)家業継承,06)定年退職,07)住宅事情,08)生活環境上の理由,09)通勤通学,10)親と同居・近居,11)子と同居・近居,12)親や配偶者の移動に伴って,13)結婚,14)離婚,15)その他,99)不詳,\$)#非該当
問12	生まれた場所	1	181	1)現在と同じ住所,2)現在と同じ区市町村内,3)現在と同じ都道府県他の区市町村,4)他の都道府県,5)外国,6)県内不詳,9)不詳,\$)非該当
問12-1	出生地の都道府県	2	182	01)北海道,02)青森,03)岩手,04)宮城,05)秋田,06)山形,07)福島,08)茨城,09)栃木,10)群馬,11)埼玉,12)千葉,13)東京,14)神奈川,15)新潟,16)富山,17)石川,18)福井,19)山梨,20)長野,21)岐阜,22)静岡,23)愛知,24)三重,25)滋賀,26)京都,27)大阪,28)兵庫,29)奈良,30)和歌山,31)鳥取,32)島根,33)岡山,34)広島,35)山口,36)徳島,37)香川,38)愛媛,39)高知,40)福岡,41)佐賀,42)長崎,43)熊本,44)大分,45)宮崎,46)鹿児島,47)沖縄,90)外国,99)不詳,\$)#非該当
問13	中学校(旧制小学校・高小)卒業時の居住地	1	184	1)まだ卒業していない,2)現在と同じ住所,3)現在と同じ区市町村内,4)現在と同じ都道府県他の区市町村,5)他の都道府県,6)外国,7)県内不詳,9)不詳,\$)非該当
問13-1	中学卒業時の居住都道府県	2	185	01)北海道,02)青森,03)岩手,04)宮城,05)秋田,06)山形,07)福島,08)茨城,09)栃木,10)群馬,11)埼玉,12)千葉,13)東京,14)神奈川,15)新潟,16)富山,17)石川,18)福井,19)山梨,20)長野,21)岐阜,22)静岡,23)愛知,24)三重,25)滋賀,26)京都,27)大阪,28)兵庫,29)奈良,30)和歌山,31)鳥取,32)島根,33)岡山,34)広島,35)山口,36)徳島,37)香川,38)愛媛,39)高知,40)福岡,41)佐賀,42)長崎,43)熊本,44)大分,45)宮崎,46)鹿児島,47)沖縄,90)外国,99)不詳,\$)#非該当
問14	最終学校を卒業時の居住地	1	187	1)まだ卒業していない,2)現在と同じ住所,3)現在と同じ区市町村内,4)現在と同じ都道府県他の区市町村,5)他の都道府県,6)外国,7)県内不詳,9)不詳,\$)非該当
問14-1	最終学校卒業時の居住都道府県	2	188	01)北海道,02)青森,03)岩手,04)宮城,05)秋田,06)山形,07)福島,08)茨城,09)栃木,10)群馬,11)埼玉,12)千葉,13)東京,14)神奈川,15)新潟,16)富山,17)石川,18)福井,19)山梨,20)長野,21)岐阜,22)静岡,23)愛知,24)三重,25)滋賀,26)京都,27)大阪,28)兵庫,29)奈良,30)和歌山,31)鳥取,32)島根,33)岡山,34)広島,35)山口,36)徳島,37)香川,38)愛媛,39)高知,40)福岡,41)佐賀,42)長崎,43)熊本,44)大分,45)宮崎,46)鹿児島,47)沖縄,90)外国,99)不詳,\$)#非該当
問14-2	最終学校を卒業時の年齢	2	190	01-98)#歳,99)不詳,\$)#非該当
問15	初職時の居住地	1	192	1)まだ就職していない,2)現在と同じ住所,3)現在と同じ区市町村内,4)現在と同じ都道府県他の区市町村,5)他の都道府県,6)外国,7)県内不詳,9)不詳,\$)非該当

(1) 基本変数コード表 (個人) (つづき)

問番号	項目名	幅	位置	コード
問15-1	初職時の居住都道府県	2	193	01)北海道,02)青森,03)岩手,04)宮城,05)秋田,06)山形,07)福島,08)茨城,09)栃木,10)群馬,11)埼玉,12)千葉,13)東京,14)神奈川,15)新潟,16)富山,17)石川,18)福井,19)山梨,20)長野,21)岐阜,22)静岡,23)愛知,24)三重,25)滋賀,26)京都,27)大阪,28)兵庫,29)奈良,30)和歌山,31)鳥取,32)島根,33)岡山,34)広島,35)山口,36)徳島,37)香川,38)愛媛,39)高知,40)福岡,41)佐賀,42)長崎,43)熊本,44)大分,45)宮崎,46)鹿児島,47)沖縄,90)外国,99)不詳,\$)\$)非該当
問15-2	初職時の年齢	2	195	01-98)#歳,99)不詳,\$)\$)非該当
問16	初婚直前の居住地	1	197	1)まだ結婚していない,2)現在と同じ住所,3)現在と同じ区市町村内,4)現在と同じ都道府県の他の区市町村,5)他の都道府県,6)外国,7)県内不詳,9)不詳,\$)\$)非該当
問16-1	初婚直前の居住都道府県	2	198	01)北海道,02)青森,03)岩手,04)宮城,05)秋田,06)山形,07)福島,08)茨城,09)栃木,10)群馬,11)埼玉,12)千葉,13)東京,14)神奈川,15)新潟,16)富山,17)石川,18)福井,19)山梨,20)長野,21)岐阜,22)静岡,23)愛知,24)三重,25)滋賀,26)京都,27)大阪,28)兵庫,29)奈良,30)和歌山,31)鳥取,32)島根,33)岡山,34)広島,35)山口,36)徳島,37)香川,38)愛媛,39)高知,40)福岡,41)佐賀,42)長崎,43)熊本,44)大分,45)宮崎,46)鹿児島,47)沖縄,90)外国,99)不詳,\$)\$)非該当
問16-2	初婚時の年齢	2	200	01-98)#歳,99)不詳,\$)\$)非該当
問17	初婚直後の居住地	1	202	1)まだ結婚していない,2)現在と同じ住所,3)現在と同じ区市町村内,4)現在と同じ都道府県の他の区市町村,5)他の都道府県,6)外国,7)県内不詳,9)不詳,\$)\$)非該当
問17-1	初婚直後の居住都道府県	2	203	01)北海道,02)青森,03)岩手,04)宮城,05)秋田,06)山形,07)福島,08)茨城,09)栃木,10)群馬,11)埼玉,12)千葉,13)東京,14)神奈川,15)新潟,16)富山,17)石川,18)福井,19)山梨,20)長野,21)岐阜,22)静岡,23)愛知,24)三重,25)滋賀,26)京都,27)大阪,28)兵庫,29)奈良,30)和歌山,31)鳥取,32)島根,33)岡山,34)広島,35)山口,36)徳島,37)香川,38)愛媛,39)高知,40)福岡,41)佐賀,42)長崎,43)熊本,44)大分,45)宮崎,46)鹿児島,47)沖縄,90)外国,99)不詳,\$)\$)非該当
問18	生まれてから現在までの転居回数	2	205	01-98)#回,99)不詳,\$)\$)非該当
問19	5年前(平成3(1991)年7月1日)の居住地	1	207	1)まだ生まれていない,2)現在と同じ住所,3)現在と同じ区市町村内,4)現在と同じ都道府県の他の区市町村,5)他の都道府県,6)外国,7)県内不詳,9)不詳,\$)\$)非該当
問19-1	5年前の居住都道府県	2	208	01)北海道,02)青森,03)岩手,04)宮城,05)秋田,06)山形,07)福島,08)茨城,09)栃木,10)群馬,11)埼玉,12)千葉,13)東京,14)神奈川,15)新潟,16)富山,17)石川,18)福井,19)山梨,20)長野,21)岐阜,22)静岡,23)愛知,24)三重,25)滋賀,26)京都,27)大阪,28)兵庫,29)奈良,30)和歌山,31)鳥取,32)島根,33)岡山,34)広島,35)山口,36)徳島,37)香川,38)愛媛,39)高知,40)福岡,41)佐賀,42)長崎,43)熊本,44)大分,45)宮崎,46)鹿児島,47)沖縄,90)外国,99)不詳,\$)\$)非該当
問20	1年前(平成7(1995)年7月1日)の居住地	1	210	1)まだ生まれていない,2)現在と同じ住所,3)現在と同じ区市町村内,4)現在と同じ都道府県の他の区市町村,5)他の都道府県,6)外国,7)県内不詳,9)不詳,\$)\$)非該当
問20-1	1年前の居住都道府県	2	211	01)北海道,02)青森,03)岩手,04)宮城,05)秋田,06)山形,07)福島,08)茨城,09)栃木,10)群馬,11)埼玉,12)千葉,13)東京,14)神奈川,15)新潟,16)富山,17)石川,18)福井,19)山梨,20)長野,21)岐阜,22)静岡,23)愛知,24)三重,25)滋賀,26)京都,27)大阪,28)兵庫,29)奈良,30)和歌山,31)鳥取,32)島根,33)岡山,34)広島,35)山口,36)徳島,37)香川,38)愛媛,39)高知,40)福岡,41)佐賀,42)長崎,43)熊本,44)大分,45)宮崎,46)鹿児島,47)沖縄,90)外国,99)不詳,\$)\$)非該当
問21	5年後の居住地	1	213	1)現在と異なる住所,2)現在と同じ住所,9)不詳,\$)\$)非該当
問21-1	転居予定先の地域ブロック	2	214	01)北海道,02)東北,03)北関東,04)東京圏,05)中部・北陸,06)名古屋圏,07)近畿圏,08)中国,09)四国,10)九州・沖縄,11)外国,12)わからない,99)不詳,\$)\$)非該当
問21-2	転居予定先の地域の類型	1	216	1)大都市(三大都市圏),2)県庁所在地クラスの都市,3)中小都市,4)農山漁村,9)不詳,\$)\$)非該当
問21-3	転居理由	2	217	01)入学・進学,02)就職,03)転職,04)転勤,05)家業継承,06)定年退職,07)住宅事情,08)生活環境上の理由,09)通勤通学の便,10)親と同居・近居,11)子と同居・近居,12)親や配偶者の移動に伴って,13)結婚,14)その他,99)不詳,\$)\$)非該当

(2) 合成変数コード表 (個人)

合成変数Y(調査地区類型)

符号	合成変数名	幅	位置	TYPE	コード
Y001	居住地都道府県	2	219	S	01)北海道,02)青森,03)岩手,04)宮城,05)秋田,06)山形,07)福島,08)茨城,09)栃木,10)群馬,11)埼玉,12)千葉,13)東京,14)神奈川,15)新潟,16)富山,17)石川,18)福井,19)山梨,20)長野,21)岐阜,22)静岡,23)愛知,24)三重,25)滋賀,26)京都,27)大阪,28)兵庫,29)奈良,30)和歌山,31)鳥取,32)島根,33)岡山,34)広島,35)山口,36)徳島,37)香川,38)愛媛,39)高知,40)福岡,41)佐賀,42)長崎,43)熊本,44)大分,45)宮崎,46)鹿児島,47)沖縄
-	居住地 市町村コード (国勢調査用)	3	221	-	
-	居住地 DID (仮)	2	224	S	00)NON-DID,01)DID
-	都市圏ブロック (仮)	1	226	S	1)大都市圏,2)地方中核都市,3)地方都市圏,4)過疎地域
Y004	都市人口	7	227	I	????????
Y001	居住地都道府県	2	234	S	01)北海道,02)青森,03)岩手,04)宮城,05)秋田,06)山形,07)福島,08)茨城,09)栃木,10)群馬,11)埼玉,12)千葉,13)東京,14)神奈川,15)新潟,16)富山,17)石川,18)福井,19)山梨,20)長野,21)岐阜,22)静岡,23)愛知,24)三重,25)滋賀,26)京都,27)大阪,28)兵庫,29)奈良,30)和歌山,31)鳥取,32)島根,33)岡山,34)広島,35)山口,36)徳島,37)香川,38)愛媛,39)高知,40)福岡,41)佐賀,42)長崎,43)熊本,44)大分,45)宮崎,46)鹿児島,47)沖縄
Y002	居住地地域ブロック	2	236	S	01)北海道,02)東北,03)北関東,04)東京圏,05)中部・北陸,06)名古屋圏,07)近畿圏,08)中国,09)四国,10)九州・沖縄
Y003	都市圏ブロック	1	238	S	1)東京圏,2)名古屋圏,3)近畿圏,4)地方中核都市,5)地方都市圏,6)過疎地域
Y004	都市人口	7	239	I	????????
Y005	居住地 DID	1	246	S	0)NON-DID,1)DID
Y006	都市人口階級	1	247	S	1)5万人未満,2)5-10万未満,3)10-20万未満,4)20-50万未満,5)50-100万未満,6)100-200万未満,7)200万以上
Y007	居住地市郡	1	248	S	1)市郡,2)郡部

合成変数X(世帯の現状)

符号	合成変数名	幅	位置	TYPE	コード
X001	非親族人員数	1	249	I	0-?)#人,9)不詳
X002	親族人員数	2	250	I	01-???)#人,99)不詳
X003	世帯の家族類型	2	252	S	01)単独世帯,02)夫婦のみ世帯,03)夫婦と子供から成る世帯,04)男親と子供から成る世帯,05)女親と子供から成る世帯,06)夫婦(片親)とその子供夫婦のみ世帯,07)夫婦(片親)と子供と子供夫婦から成る世帯,08)夫婦(片親)と子供夫婦と孫から成る世帯,09)その他の親族世帯,10)非親族世帯,99)不詳
X004	65歳以上世帯人員	1	254	S	0-?)#人,9)不詳

合成変数T(世帯の移動歴)

符号	合成変数名	幅	位置	TYPE	コード
T001	5年間の不在者の数	1	255	S	0-?)#人,9)不詳
T002	5年間の在住者の数	2	256	S	00-???)#人,99)不詳
T003	5年間の出生者の数	1	258	S	0-?)#人,9)不詳
T004	世帯の居住類型(5年間)	1	259	S	1)全員不在,2)一部不在,3)全員在住,9)不詳
-	作業用変数	1	260	-	
-	作業用変数	1	261	-	
-	作業用変数	1	262	-	

(2) 合成変数コード表 (個人) (つづき)

合成変数G(個人の現状)

符号	合成変数名	幅	位置	TYPE	コード
G001	出生年/西暦	4	263	I	0000)-1996)#年,9999)不詳
G002	出生年5	2	267	S	01)1910年以前,02-14)[5*#+1901]-[5*#+1905]歳,18)1991年以降,99)不詳
G003	現在年齢	3	269	S	000-??)#歳,999)不詳
G004	現在年齢5	2	272	S	01-17)[5*(#-1)+00]-[5*(#-1)+04]歳,18)85歳以上,99)不詳
G005	同性きょうだい数	1	274	S	0-?)#人,9)不詳,\$)非該当
G006	異性きょうだい数	2	275	S	00-??)#人,99)不詳,\$,\$)非該当
G007	きょうだい関係	1	277	S	1)一人っ子の男,2)一人っ子の女,3)「男1人+女」の長男,4)その他の長男,5)姉妹のみの長女,6)非長子の長女,7)その他の男,8)その他の女,9)不詳,\$)非該当
G008	両親の生死の別	1	278	S	1)両親とも生存,2)父親のみ生存,3)母親のみ生存,4)両親とも死亡,9)不詳を含む組合せ
G009	親との同居	1	279	S	1)両親と同居,2)父親と同居,3)母親と同居,4)別居,5)両親とも死亡,9)不詳を含む組合せ

合成変数G(個人の現状)

符号	合成変数名	幅	位置	TYPE	コード
G010	別居親の居住ブロック (父親)	2	280	S	01)北海道,02)東北,03)北関東,04)東京都,05)中部・北陸,06)名古屋圏,07)近畿圏,08)中国,09)四国,10)九州・沖縄,11)別居不詳,90)外国,99)不詳,\$,\$)非該当
G011	別居親の居住ブロック (母親)	2	282	S	01)北海道,02)東北,03)北関東,04)東京都,05)中部・北陸,06)名古屋圏,07)近畿圏,08)中国,09)四国,10)九州・沖縄,11)別居不詳,90)外国,99)不詳,\$,\$)非該当

合成変数M(個人の移動歴)

符号	合成変数名	幅	位置	TYPE	コード
M001	移動年/西暦	4	284	I	0000)-1996)#年,9999)不詳,\$,\$,\$)非該当
M002	移動年5	2	288	S	01)1915年以前,02-14)[5*#+1906]-[5*#+1910]歳,18)1996年,99)不詳,\$,\$)非該当
M003	移動時期	1	290	S	1)1944年以前,2)1945~1959年,3)1960~1974年,4)1975~1984年,5)1985~1996年,9)不詳,\$)非該当
M004	移動時年齢	3	291	I	000-??)#歳,999)不詳,\$,\$,\$)非該当
M005	移動時年齢5	2	294	S	01-17)[5*(#-1)+00]-[5*(#-1)+04]歳,18)85歳以上,99)不詳,\$,\$)非該当
M006	現住地居住年数	2	296	I	00-??)#年,99)不詳,\$,\$)非該当
M007	現住地居住年数5	2	298	S	01-12)[5*(#-1)+00]-[5*(#-1)+04]年,13)60年以上,14)定住者,99)不詳,\$,\$)非該当
M008	現住地居住年数1	1	300	S	1)1年未満,2)1~2年,3)2~3年,4)3~4年,5)4~5年,6)5年以上,7)定住者,9)不詳,\$)非該当
M009	前住地地域ブロック	2	301	S	01)北海道,02)東北,03)北関東,04)東京都,05)中部・北陸,06)名古屋圏,07)近畿圏,08)中国,09)四国,10)九州・沖縄,90)外国,99)不詳,\$,\$)非該当
M010	前住地地域ブロック2	1	303	S	1)東京都,2)名古屋圏,3)近畿圏,4)非三大都市圏,5)外国,9)不詳,\$)非該当
M011	県間移動	1	304	S	1)県内移動,2)県間移動,9)不詳,\$)非該当
M012	移動理由(7区分)	1	305	S	1)入学・進学,2)職業上の理由,3)住宅を主とする理由,4)親族上の理由,5)親や配偶者の移動に伴って,6)結婚・離婚,7)その他,9)不詳,\$)非該当
M013	出生地地域ブロック	2	306	S	01)北海道,02)東北,03)北関東,04)東京都,05)中部・北陸,06)名古屋圏,07)近畿圏,08)中国,09)四国,10)九州・沖縄,90)外国,99)不詳,\$,\$)非該当
M014	出生地地域ブロック2	1	308	S	1)東京都,2)名古屋圏,3)近畿圏,4)非三大都市圏,5)外国,9)不詳,\$)非該当
M015	出生地移動	1	309	S	1)出生県内在住,2)出生県外在住,9)不詳,\$)非該当

(2) 合成変数コード表 (個人) (つづき)

符号	合成変数名	幅	位置	TYPE	コード
M016	中学卒業時の居住地ブロック	2	310	S	01)北海道,02)東北,03)北関東東,04)東京圏,05)中部・北陸,06)名古屋圏,07)近畿圏,08)中国,09)四国,10)九州・沖縄,90)外国,99)不詳,\$非該当
M017	最終学校卒業時の居住地ブロック	2	312	S	01)北海道,02)東北,03)北関東東,04)東京圏,05)中部・北陸,06)名古屋圏,07)近畿圏,08)中国,09)四国,10)九州・沖縄,90)外国,99)不詳,\$非該当
M018	最終学校卒業時の年齢5	1	314	S	1)15歳未満,2-6)[5*#+05]-[5*#+09]歳,7)40歳以上,9)不詳,\$非該当
M019	初職時の居住地ブロック	2	315	S	01)北海道,02)東北,03)北関東東,04)東京圏,05)中部・北陸,06)名古屋圏,07)近畿圏,08)中国,09)四国,10)九州・沖縄,90)外国,99)不詳,\$非該当
M020	初職時の年齢5	2	317	S	01)15歳未満,02-11)[5*#+05]-[5*#+09]歳,12)65歳以上,99)不詳,\$非該当
M021	初婚直前の居住地ブロック	2	319	S	01)北海道,02)東北,03)北関東東,04)東京圏,05)中部・北陸,06)名古屋圏,07)近畿圏,08)中国,09)四国,10)九州・沖縄,90)外国,99)不詳,\$非該当
M022	初婚時の年齢5	2	321	S	01)15歳未満,02-11)[5*#+05]-[5*#+09]歳,12)65歳以上,99)不詳,\$非該当
M023	初婚直後の居住地ブロック	2	323	S	01)北海道,02)東北,03)北関東東,04)東京圏,05)中部・北陸,06)名古屋圏,07)近畿圏,08)中国,09)四国,10)九州・沖縄,90)外国,99)不詳,\$非該当
M024	5年前の居住地ブロック	2	325	S	01)北海道,02)東北,03)北関東東,04)東京圏,05)中部・北陸,06)名古屋圏,07)近畿圏,08)中国,09)四国,10)九州・沖縄,90)外国,99)不詳,\$非該当
M025	1年前の居住地ブロック	2	327	S	01)北海道,02)東北,03)北関東東,04)東京圏,05)中部・北陸,06)名古屋圏,07)近畿圏,08)中国,09)四国,10)九州・沖縄,90)外国,99)不詳,\$非該当
M026	5年後の移動理由(7区分)	1	329	S	1)入学・進学,2)職業上の理由,3)住宅を主とする理由,4)親族上の理由,5)親や配偶者の移動に伴って,6)結婚・離婚,7)その他,9)不詳,\$非該当
M027	移動パターン	2	330	S	01)他出経験なし,02)Uターン県内移動,03)Uターン地域内移動,04)Uターン地域外移動,05)Uターン県外不詳,06)県外他出経験なし(出生地・同一区市町村),07)県外他出経験なし(出生地・同一都道府県),08)Jターン区市町村,11)Jターン地域外(出生地・同一都道府県),12)Jターン県外不詳(出生地・同一区市町村),13)Jターン県外不詳(出生地・同一都道府県),14)同一地域のみ,15)地域Jターン,16)地域不詳,17)Iターン(出生地・三大都市圏),18)Iターン(出生地・三大都市圏以外),19)Iターン(出生地不詳),20)出生地不詳,21)17)[5*(#-1)+00]-[5*(#-1)+04]歳,18)85歳以上,99)不詳,\$非該当
M028	離家時の年齢5	2	332	S	01)北海道,02)東北,03)北関東東,04)東京圏,05)中部・北陸,06)名古屋圏,07)近畿圏,08)中国,09)四国,10)九州・沖縄,90)外国,99)不詳,\$非該当
M029	離家時の居住地ブロック	2	334	S	01)北海道,02)東北,03)北関東東,04)東京圏,05)中部・北陸,06)名古屋圏,07)近畿圏,08)中国,09)四国,10)九州・沖縄,90)外国,99)不詳,\$非該当
M901	生涯移動回数4	1	336	S	1)0回,2)1~4回,3)5~9回,4)10回以上,9)不詳
M902A	出生地からの移動	2	337	S	01)東京圏内移動,02)名古屋圏,03)近畿圏,04)非三大都市圏,05)東京圏,06)名古屋圏,07)近畿圏,08)非三大都市圏,09)東京圏,10)名古屋圏,11)近畿圏,12)非三大都市圏,13)東京圏,14)名古屋圏,15)近畿圏,16)非三大都市圏,17)東京圏内同一住所,18)名古屋圏内同一住所,19)近畿圏内同一住所,20)非三大都市圏内同一住所,99)不詳,\$非該当
M902B	前住地からの移動	2	339	S	01)東京圏内移動,02)名古屋圏,03)近畿圏,04)非三大都市圏,05)東京圏,06)名古屋圏,07)近畿圏,08)非三大都市圏,09)東京圏,10)名古屋圏,11)近畿圏,12)非三大都市圏,13)東京圏,14)名古屋圏,15)近畿圏,16)非三大都市圏,17)東京圏内同一住所,18)名古屋圏内同一住所,19)近畿圏内同一住所,20)非三大都市圏内同一住所,99)不詳,\$非該当

(2) 合成変数コード表 (個人) (つづき)

合成変数M(個人の移動歴) (つづき)

符号	合成変数名	幅	位置	TYPE	コード
M902C	5年前前の居住地からの移動	2	341	S	01)東京圏内移動,02)名古屋圏内移動,03)近畿圏内移動,04)非三大都市圏内移動,05)東京圏内移動,06)名古屋圏内移動,07)近畿圏内移動,08)非三大都市圏内移動,09)東京圏内移動,10)名古屋圏内移動,11)近畿圏内移動,12)非三大都市圏内移動,13)東京圏内移動,14)名古屋圏内移動,15)近畿圏内移動,16)非三大都市圏内移動,17)東京圏内同一住所,18)名古屋圏内同一住所,19)近畿圏内同一住所,20)非三大都市圏内同一住所,99)不詳,\$)\$非該当
M902D	1年前の居住地からの移動	2	343	S	01)東京圏内移動,02)名古屋圏内移動,03)近畿圏内移動,04)非三大都市圏内移動,05)東京圏内移動,06)名古屋圏内移動,07)近畿圏内移動,08)非三大都市圏内移動,09)東京圏内移動,10)名古屋圏内移動,11)近畿圏内移動,12)非三大都市圏内移動,13)東京圏内移動,14)名古屋圏内移動,15)近畿圏内移動,16)非三大都市圏内移動,17)東京圏内同一住所,18)名古屋圏内同一住所,19)近畿圏内同一住所,20)非三大都市圏内同一住所,99)不詳,\$)\$非該当
M902E	中学卒業時からの移動	2	345	S	01)東京圏内移動,02)名古屋圏内移動,03)近畿圏内移動,04)非三大都市圏内移動,05)東京圏内移動,06)名古屋圏内移動,07)近畿圏内移動,08)非三大都市圏内移動,09)東京圏内移動,10)名古屋圏内移動,11)近畿圏内移動,12)非三大都市圏内移動,13)東京圏内移動,14)名古屋圏内移動,15)近畿圏内移動,16)非三大都市圏内移動,17)東京圏内同一住所,18)名古屋圏内同一住所,19)近畿圏内同一住所,20)非三大都市圏内同一住所,99)不詳,\$)\$非該当
M902F	最終学校卒業時からの移動	2	347	S	01)東京圏内移動,02)名古屋圏内移動,03)近畿圏内移動,04)非三大都市圏内移動,05)東京圏内移動,06)名古屋圏内移動,07)近畿圏内移動,08)非三大都市圏内移動,09)東京圏内移動,10)名古屋圏内移動,11)近畿圏内移動,12)非三大都市圏内移動,13)東京圏内移動,14)名古屋圏内移動,15)近畿圏内移動,16)非三大都市圏内移動,17)東京圏内同一住所,18)名古屋圏内同一住所,19)近畿圏内同一住所,20)非三大都市圏内同一住所,99)不詳,\$)\$非該当
M902G	初職時からの移動	2	349	S	01)東京圏内移動,02)名古屋圏内移動,03)近畿圏内移動,04)非三大都市圏内移動,05)東京圏内移動,06)名古屋圏内移動,07)近畿圏内移動,08)非三大都市圏内移動,09)東京圏内移動,10)名古屋圏内移動,11)近畿圏内移動,12)非三大都市圏内移動,13)東京圏内移動,14)名古屋圏内移動,15)近畿圏内移動,16)非三大都市圏内移動,17)東京圏内同一住所,18)名古屋圏内同一住所,19)近畿圏内同一住所,20)非三大都市圏内同一住所,99)不詳,\$)\$非該当
M902H	初婚直前からの移動	2	351	S	01)東京圏内移動,02)名古屋圏内移動,03)近畿圏内移動,04)非三大都市圏内移動,05)東京圏内移動,06)名古屋圏内移動,07)近畿圏内移動,08)非三大都市圏内移動,09)東京圏内移動,10)名古屋圏内移動,11)近畿圏内移動,12)非三大都市圏内移動,13)東京圏内移動,14)名古屋圏内移動,15)近畿圏内移動,16)非三大都市圏内移動,17)東京圏内同一住所,18)名古屋圏内同一住所,19)近畿圏内同一住所,20)非三大都市圏内同一住所,99)不詳,\$)\$非該当
M902I	初婚直後からの移動	2	353	S	01)東京圏内移動,02)名古屋圏内移動,03)近畿圏内移動,04)非三大都市圏内移動,05)東京圏内移動,06)名古屋圏内移動,07)近畿圏内移動,08)非三大都市圏内移動,09)東京圏内移動,10)名古屋圏内移動,11)近畿圏内移動,12)非三大都市圏内移動,13)東京圏内移動,14)名古屋圏内移動,15)近畿圏内移動,16)非三大都市圏内移動,17)東京圏内同一住所,18)名古屋圏内同一住所,19)近畿圏内同一住所,20)非三大都市圏内同一住所,99)不詳,\$)\$非該当
M903	現居住地からの移動(5年後の居住地ブロック)	2	355	S	01)東京圏内移動,02)名古屋圏内移動,03)近畿圏内移動,04)非三大都市圏内移動,05)東京圏内移動,06)名古屋圏内移動,07)近畿圏内移動,08)非三大都市圏内移動,09)東京圏内移動,10)名古屋圏内移動,11)近畿圏内移動,12)非三大都市圏内移動,13)東京圏内移動,14)名古屋圏内移動,15)近畿圏内移動,16)非三大都市圏内移動,17)東京圏内同一住所,18)名古屋圏内同一住所,19)近畿圏内同一住所,20)非三大都市圏内同一住所,99)不詳,\$)\$非該当
M904	居住経験のある都道府県の数	1	357	S	1)1カ所,2)2カ所,3)3カ所,4)4カ所,5)5カ所,6)6~10カ所,7)11カ所以上,\$)\$非該当
M905	居住経験のある地域ブロック	11	358	M	?

(2) 合成変数コード表 (個人) (つづき)

合成変数M(個人の移動歴) (つづき)

符号	合成変数名	幅	位置	TYPE	コード
M906	居住経験のある地域ブロックの数	1	369	S	1)1地区, 2)2地区, 3)3地区, 4)4地区, 5)5地区, 6)6地区以上, \$)非該当
M907	県間移動改	1	370	S	1)県内定住, 2)県内移動, 3)県間移動, 9)不詳, \$)非該当
M908	出生地移動改	1	371	S	1)出生県内定住, 2)出生県内移動, 3)出生県外移動, 9)不詳, \$)非該当
M909	過去5年間における前住地からの移動	2	372	S	01)東京圏内移動, 02)名古屋圏内移動, 03)近畿圏内移動, 04)非三大都市圏→東京圏, 05)東京圏→名古屋圏, 06)名古屋圏内移動, 07)近畿圏内移動, 08)非三大都市圏→名古屋圏, 09)東京圏→近畿圏, 10)名古屋圏→近畿圏, 11)近畿圏内移動, 12)非三大都市圏→近畿圏, 13)東京圏→非三大都市圏, 14)名古屋圏→非三大都市圏, 15)近畿圏→非三大都市圏, 16)非三大都市圏内移動, 17)東京圏内同一住所, 18)名古屋圏内同一住所, 19)近畿圏内同一住所, 20)非三大都市圏内同一住所, 99)不詳, \$\$)非該当
M910	過去1年間における前住地からの移動	2	374	S	01)東京圏内移動, 02)名古屋圏内移動, 03)近畿圏内移動, 04)非三大都市圏→東京圏, 05)東京圏→名古屋圏, 06)名古屋圏内移動, 07)近畿圏内移動, 08)非三大都市圏→名古屋圏, 09)東京圏→近畿圏, 10)名古屋圏→近畿圏, 11)近畿圏内移動, 12)非三大都市圏→近畿圏, 13)東京圏→非三大都市圏, 14)名古屋圏→非三大都市圏, 15)近畿圏→非三大都市圏, 16)非三大都市圏内移動, 17)東京圏内同一住所, 18)名古屋圏内同一住所, 19)近畿圏内同一住所, 20)非三大都市圏内同一住所, 99)不詳, \$\$)非該当
-	地区番号	5	376	-	

その他の合成変数

符号	合成変数名	幅	位置	TYPE	コード
Y002-2	居住地域ブロック 2	2	381	S	
Y002-3	居住地域ブロック 3	2	383	S	
G012	きょうだい数	1	385	S	
M009-2	前住地地域ブロック 2	2	386	S	
M009-3	前住地地域ブロック 3	2	388	S	
M013-2	出生地地域ブロック 2	2	390	S	
M013-3	出生地地域ブロック 3	2	392	S	
M016-2	中学卒業時の居住地ブロック 2	2	394	S	
M016-3	中学卒業時の居住地ブロック 3	2	396	S	
M017-2	最終学校卒業時の居住地ブロック 2	2	398	S	
M017-3	最終学校卒業時の居住地ブロック 3	2	400	S	
M019-2	初職時の居住地ブロック 2	2	402	S	

(2) 合成変数コード表 (個人) (つづき)

その他の合成変数 (つづき)

符号	合成変数名	幅	位置	TYPE	コード
M019-3	初職時の居住地ブロック 3	2	404	S	
M021-2	結婚直前の居住地ブロック 2	2	406	S	
M021-3	結婚直前の居住地ブロック 3	2	408	S	
M023-2	結婚直後の居住地ブロック 2	2	410	S	
M023-3	結婚直後の居住地ブロック 3	2	412	S	
M024-2	5年前の居住地ブロック 2	2	414	S	
M024-3	5年前の居住地ブロック 3	2	416	S	
M025-2	1年前の居住地ブロック 2	2	418	S	
M025-3	1年前の居住地ブロック 3	2	420	S	
M027-2	移動パターン 2	2	422	S	
M027-3	移動パターン 3	2	424	S	

(3) 基本変数・合成変数コード表 (世帯)

問番号	項目名	幅	位置	TYPE	NO. #	コード
	地区番号	5	1		NO. #	
	単位区番号	2	6		NO. #	
	世帯番号	2	8		NO. #	
	地区番号	5	10		NO. #	
	調査票枚数 (なし)	0	15		NO. #	
	単位区番号	2	15		NO. #	
	世帯員数	2	17		01-77) #人, 99) 不詳	
問2-1	住宅の種類	1	19		1) 持ち家 (一戸建て), 2) 持ち家 (マンションなどの共同住宅), 3) 公社・公団・公営などの賃貸住宅, 4) 民営借家または賃貸アパート, 5) 社宅・公務員住宅などの給与住宅, 6) その他, 9) 不詳	
問2-2	建物の所有名義 (一戸建て)	1	20		1) 世帯主または配偶者, 2) 世帯主の親, 3) 世帯主の配偶者の親, 4) その他の親族, 5) 親族以外, 9) 不詳	
問2-3	建物の所有名義 (共同住宅)	1	21		1) 世帯主または配偶者, 2) 世帯主の親, 3) 世帯主の配偶者の親, 4) その他の親族, 5) 親族以外, 9) 不詳	
問2-3	宅地の所有名義	1	22		1) 世帯主または配偶者, 2) 世帯主の親, 3) 世帯主の配偶者の親, 4) その他の親族, 5) 親族以外, 9) 不詳	
問22	居住経験のある都道府県	48	23		01) 北海道, 02) 青森, 03) 岩手, 04) 宮城, 05) 秋田, 06) 山形, 07) 福島, 08) 茨城, 09) 栃木, 10) 群馬, 11) 埼玉, 12) 千葉, 13) 東京, 14) 神奈川, 15) 新潟, 16) 富山, 17) 石川, 18) 福井, 19) 山梨, 20) 長野, 21) 岐阜, 22) 静岡, 23) 愛知, 24) 三重, 25) 滋賀, 26) 京都, 27) 大阪, 28) 兵庫, 29) 奈良, 30) 和歌山, 31) 鳥取, 32) 島根, 33) 岡山, 34) 広島, 35) 山口, 36) 徳島, 37) 香川, 38) 愛媛, 39) 高知, 40) 福岡, 41) 佐賀, 42) 長崎, 43) 熊本, 44) 大分, 45) 宮崎, 46) 鹿児島, 47) 沖縄, 90) 外国からマルチで変数を作成, 居住経験のある都道府県には1をそうえでない, 都道府県には0をコードする	
問23	離家経験の有無	1	71		1) 離れた経験がある, 2) 離れた経験がない, 9) 不詳, \$) 非該当	
問23-1	離家理由	1	72		1) 入学・進学, 2) 就職・転職など, 3) 結婚, 4) 住宅事情や通勤・通学の便など, 5) 親からの自立・独立, 6) その他, 9) 不詳, \$) 非該当	
問23-2	離家年齢	2	73		01-98) #歳, 99) 不詳, \$\$) 非該当	
問23-3	離家直後の居住地	1	75		1) 現在と同じ住所, 2) 現在と同じ市区町村内, 3) 現在と同じ都道府県内の他市区町村, 4) 他の都道府県, 5) 外国, 6) 県内不詳, 9) 不詳, \$) 非該当	
問23-4	離家直後の居住都道府県	2	76		01) 北海道, 02) 青森, 03) 岩手, 04) 宮城, 05) 秋田, 06) 山形, 07) 福島, 08) 茨城, 09) 栃木, 10) 群馬, 11) 埼玉, 12) 千葉, 13) 東京, 14) 神奈川, 15) 新潟, 16) 富山, 17) 石川, 18) 福井, 19) 山梨, 20) 長野, 21) 岐阜, 22) 静岡, 23) 愛知, 24) 三重, 25) 滋賀, 26) 京都, 27) 大阪, 28) 兵庫, 29) 奈良, 30) 和歌山, 31) 鳥取, 32) 島根, 33) 岡山, 34) 広島, 35) 山口, 36) 徳島, 37) 香川, 38) 愛媛, 39) 高知, 40) 福岡, 41) 佐賀, 42) 長崎, 43) 熊本, 44) 大分, 45) 宮崎, 46) 鹿児島, 47) 沖縄, 90) 外国, 99) 不詳, \$\$) 非該当	
問24-1	家族や先祖の居住開始世代	1	78		1) あなたの代, 2) あなたの両親の代, 3) あなたの御祖父母の代, 4) 3より以前, 9) 不詳, \$) 非該当	
問24-1	家族や先祖の居住開始年代	1	79		1) 昭和60年(1985年)以降, 2) 昭和50年-59年(1975年-1984年), 3) 昭和35年-49年(1960年-1974年), 4) 昭和20年-34年(1945年-1959年), 5) 4より以前, 9) 不詳, \$) 非該当	
問22	居住経験のある都道府県	48	80		01) 北海道, 02) 青森, 03) 岩手, 04) 宮城, 05) 秋田, 06) 山形, 07) 福島, 08) 茨城, 09) 栃木, 10) 群馬, 11) 埼玉, 12) 千葉, 13) 東京, 14) 神奈川, 15) 新潟, 16) 富山, 17) 石川, 18) 福井, 19) 山梨, 20) 長野, 21) 岐阜, 22) 静岡, 23) 愛知, 24) 三重, 25) 滋賀, 26) 京都, 27) 大阪, 28) 兵庫, 29) 奈良, 30) 和歌山, 31) 鳥取, 32) 島根, 33) 岡山, 34) 広島, 35) 山口, 36) 徳島, 37) 香川, 38) 愛媛, 39) 高知, 40) 福岡, 41) 佐賀, 42) 長崎, 43) 熊本, 44) 大分, 45) 宮崎, 46) 鹿児島, 47) 沖縄, 90) 外国からマルチで変数を作成, 居住経験のある都道府県には1をそうえでない, 都道府県には0をコードする	
問23	離家経験の有無	1	128		1) 離れた経験がある, 2) 離れた経験がない, 9) 不詳, \$) 非該当	

(3) 基本変数・合成変数コード表 (世帯) (つづき)

基本変数 (つづき)

問番号	項目名	幅	位置	TYPE	コード
問23-1 (配偶者)	離家理由	1	129		1) 入学・進学, 2) 就職・転職・転職・転勤など, 3) 結婚, 4) 住宅事情や通勤・通学の便など, 5) 親からの自立・独立, 6) その他, 9) 不詳, \$) 非該当
問23-2 (配偶者)	離家年齢	2	130		01-98) #歳, 99) 不詳, \$\$) 非該当
問23-3 (配偶者)	離家直後の居住地	1	132		1) 現在と同じ住所, 2) 現在と同じ市区市町村内, 3) 現在と同じ都道府県の他市区町村, 4) 他の都道府県, 5) 外国, 6) 県内不詳, 9) 不詳, \$) 非該当
問23-4 (配偶者)	離家直後の居住都道府県	2	133		01) 北海道, 02) 青森, 03) 岩手, 04) 宮城, 05) 秋田, 06) 山形, 07) 福島, 08) 茨城, 09) 栃木, 10) 群馬, 11) 埼玉, 12) 千葉, 13) 東京, 14) 神奈川, 15) 新潟, 16) 富山, 17) 石川, 18) 福井, 19) 山梨, 20) 長野, 21) 岐阜, 22) 静岡, 23) 愛知, 24) 三重, 25) 滋賀, 26) 京都, 27) 大阪, 28) 兵庫, 29) 奈良, 30) 和歌山, 31) 鳥取, 32) 島根, 33) 岡山, 34) 広島, 35) 山口, 36) 徳島, 37) 香川, 38) 愛媛, 39) 高知, 40) 福岡, 41) 佐賀, 42) 長崎, 43) 熊本, 44) 大分, 45) 宮崎, 46) 鹿児島, 47) 沖縄, 99) 不詳, \$\$) 非該当
問24-1 (配偶者)	家族や先祖の居住開始世代	1	135		1) あなたの代, 2) あなたのご両親の代, 3) あなたの御祖父母の代, 4) 3より以前, 9) 不詳, \$) 非該当
問24-1 (配偶者)	家族や先祖の居住開始年代	1	136		1) 昭和60年(1985年)以降, 2) 昭和50年-59年(1975年-1984年), 3) 昭和35年-49年(1960年-1974年), 4) 昭和20年-34年(1945年-1959年), 5) 4より以前, 9) 不詳, \$) 非該当

合成変数Y(調査地区類型)

符号	合成変数名	幅	位置	TYPE	コード
Y001	居住地都道府県	2	137	S	01) 北海道, 02) 青森, 03) 岩手, 04) 宮城, 05) 秋田, 06) 山形, 07) 福島, 08) 茨城, 09) 栃木, 10) 群馬, 11) 埼玉, 12) 千葉, 13) 東京, 14) 神奈川, 15) 新潟, 16) 富山, 17) 石川, 18) 福井, 19) 山梨, 20) 長野, 21) 岐阜, 22) 静岡, 23) 愛知, 24) 三重, 25) 滋賀, 26) 京都, 27) 大阪, 28) 兵庫, 29) 奈良, 30) 和歌山, 31) 鳥取, 32) 島根, 33) 岡山, 34) 広島, 35) 山口, 36) 徳島, 37) 香川, 38) 愛媛, 39) 高知, 40) 福岡, 41) 佐賀, 42) 長崎, 43) 熊本, 44) 大分, 45) 宮崎, 46) 鹿児島, 47) 沖縄
Y002	居住地地域ブロック	2	139	S	01) 北海道, 02) 東北, 03) 北関東, 04) 東京圏, 05) 中部・北陸, 06) 名古屋圏, 07) 近畿圏, 08) 中国, 09) 四国, 10) 九州・沖縄
Y003	都市圏ブロック	1	141	S	1) 東京圏, 2) 名古屋圏, 3) 近畿圏, 4) 地方中核都市, 5) 地方都市圏, 6) 過疎地域
Y004	都市人口	7	142	I	????????
Y005	居住地D I D	1	149	S	0) NON-D I D
Y006	都市人口階級	1	150	S	1) 5万人未満, 2) 5-10万未満, 3) 10-20万未満, 4) 20-50万未満, 5) 50-100万未満, 6) 100-200万未満, 7) 200万以上
Y007	居住地市郡	1	151	S	1) 市郡, 2) 郡部

合成変数X(世帯の現状)

符号	合成変数名	幅	位置	TYPE	コード
X001	非親族人員数	1	152	I	0-7) #人, 9) 不詳
X002	親族人員数	2	153	I	01-??) #人, 99) 不詳
X003	世帯の家族類型	2	155	S	01) 単独世帯, 02) 夫婦のみ世帯, 03) 夫婦と子供から成る世帯, 04) 両親と子供から成る世帯, 05) 女親と子供から成る世帯, 06) 夫婦(片親)とその他の親族世帯, 07) 夫婦(片親)と子供と子供夫婦から成る世帯, 08) 夫婦(片親)と子供夫婦と孫から成る世帯, 09) その他の親族世帯, 10) 非親族世帯, 99) 不詳
X004	65歳以上世帯人員	1	157	S	0-7) #人, 9) 不詳

(3) 基本変数・合成変数コード表 (世帯) (つづき)

合成変数T(世帯の移動歴)

符号	合成変数名	幅	位置	TYPE	コード
T001	5年間の不在者の数	1	158	S	0-?)#人, 9)不詳
T002	5年間の在住者の数	2	159	S	00-??)#人, 99)不詳
T003	5年間の出生者の数	1	161	S	0-?)#人, 9)不詳
T004	世帯の居住類型(5年間)	1	162	S	1)全員不在, 2)一部不在, 3)全員在住, 9)不詳
-	作業用変数	1	163	-	
-	作業用変数	1	164	-	
-	作業用変数	1	165	-	

合成変数G(個人の現状)

符号	合成変数名	幅	位置	TYPE	コード
(関3)	世帯主の性別	1	166	-	1)男, 2)女, 9)不詳, \$)非該当
G003	現在年齢	3	167	S	000-???)#歳, 999)不詳
G004	現在年齢 5	2	170	S	01-17][5*(#-1)+00]-[5*(#-1)+04]歳, 18)85歳以上, 99)不詳
Y002-2	居住地地域ブロック 2	2	172	S	
Y002-3	居住地地域ブロック 3	2	174	S	

〈お 願 い〉

本報告書の内容を利用された場合、その掲載誌などを一部下記宛て御送付いただければ幸いです。

調査研究報告資料第 12 号

1996（平成 8）年度
第 4 回人口移動調査

1998 年 3 月 15 日 発行

編 集 兼 発 行 者 国立社会保障・人口問題研究所

東京都千代田区霞ヶ関 1 丁目 2 番 3 号

電話番号：東京 (03)3503-1711 内 4466

F A X：東京 (03)3591-9817

郵便番号：100-0013

印 刷 者 大和総合印刷株式会社

東京都千代田区飯田橋 1 丁目 12 番 11 号

電話番号：東京 (03)3263-5156