

101845

人口問題研究所  
実地調査報告資料  
昭和58年3月25日

昭和57年  
第8次出産力調査  
(結婚と出産力に関する全国調査)  
——第I報告書——

日本人の結婚と出産

厚生省人口問題研究所

## 序 文

わが国の出生率は戦前すでにゆるやかな低下を示していたが、戦後のベビーブーム直後10年足らずの間に一挙に急低下し、低出生国の仲間入りをするに至った。その後の出生率は昭和41年のヒノエウマの混乱を除けば15年ほど比較的安定していたが、昭和48年を境にして再び低下傾向に入り、期間出生率でみるかぎり人口の潜在的置き換えレベルを大きく割り込んでいる。

この最近の出生急減に関しては諸説があるが、その原因解明のためにも将来見通しをたてるにあたっても何よりも望まれるのは、最近の出生力動向に関する詳細かつ客観的なデータである。

ここに発表する「第8次出産力調査（副題：結婚と出産力に関する全国調査）」は、厚生省人口問題研究所が昭和15年以来続けているわが国夫婦の出産活動と出産意識に関する全国調査の第8回目にあたる。この調査は国勢調査や人口動態統計ではとらえられない夫婦の出生歴、出生目標、出生規範意識、出生抑制行動に関する詳細なデータを収集することを目的として実施されてきた。

そして、第6次調査からは厚生省大臣官房統計情報部の協力を受け全国標本調査となったことにより、この調査の結果は、人口問題研究所が随時発表している「日本の将来人口推計」の出生力仮定設定の基礎資料として大いに活用されるようになった。今回の第8次調査もこれらの点で資する所あらんことを大いに期待している。

第8次調査における最大の特徴は、従来の夫婦出産力に加えて、独身者の結婚観と子供観に関する調査を同時並行的に実施したことである。これは、人口問題研究所スタッフによる最近の出生率低下の分析によって近年の晩婚化が出生率低下に非常に大きな意味をもつことが分かってきており、青年層の結婚行動の解明なしには最近の出生率の動きは理解できないことが分かってきたからである。この独身者に関する調査結果はいずれ第Ⅱ報告書として刊行する予定である。

第8次調査報告書の夫婦編たる本書は従来の報告書とやや趣を異にする。本報告書は目次の構成からすぐ分かるとおり、第Ⅰ部では夫婦の結婚、第Ⅱ部では夫婦の出産を取り扱っている。今回の夫婦調査に「夫妻が知り合ったきっかけ」、「夫妻の婚前の住所」、「婚前ならびに結婚直後における両親との同居・非同居」などの調査項目を付け加え、本報告書で「夫婦の結婚」を特掲したのは、やはり最近の晩婚化現象の解明に一步でも二歩でも迫りたかったからである。

この調査の実施にあたっては厚生省大臣官房統計情報部、都道府県、政令指定都市、保健所、ならびに全国の調査対象者の方々の多大な御協力を得た。ここに深く感謝の意を表する次第である。幸い調査票の記入状況はきわめて良好であったから、この調査の結果が、わが国最近の出生率低下の解明に資すること

はもちろん、夫婦の出産や結婚の動向に関心をもたれる方々の客観的基礎資料として大いに役立てられることを切に希望するものである。

なお本調査は、本研究所人口資質部長阿藤誠が中心となり、高橋重郷（人口資質部研究員）、小島宏（人口移動部研究員）、大谷憲司（人口政策部研究員）、池ノ上正子（人口資質部研究員）、三田房美（人口政策部研究員）、笠原里江子（人口情報部研究員）の計7名によるプロジェクト・チームによって実施された。

昭和58年3月25日

厚生省人口問題研究所長

岡崎陽一

# 目 次

## 序論 第8次出産力調査の概観

第1章 調査実施の概要 .....	1
1. 出産力調査小史 .....	1
2. 調査目的 .....	2
3. 調査実施の概要 .....	4
4. 標本の代表性 .....	6
第2章 調査結果のあらまし .....	10

## 第I部 結 婚

第1章 夫妻の初婚年齢 .....	15
1. 初婚年齢の推移 .....	15
2. 初婚年齢の格差 .....	16
3. 「夫妻が知りあったきっかけ」と初婚年齢 .....	17
4. 社会経済的属性と初婚年齢 .....	19
5. おわりに .....	21
第2章 夫妻の年齢差 .....	22
1. 夫妻年齢差の推移 .....	22
2. 夫妻年齢差の格差 .....	22
3. おわりに .....	27
第3章 配偶者選択の機会 .....	28
1. 配偶者選択の機会の推移 .....	28
2. 初婚年齢と配偶者選択の機会 .....	30
3. 社会経済的属性と配偶者選択の機会 .....	31
4. おわりに .....	33
第4章 配偶者選択の範囲 .....	34
1. はじめに .....	34
2. 地理的近接性 .....	34

3. 社会経済的地位と同類婚 .....	3 6
4. 続柄と異類婚 .....	3 8
5. おわりに .....	4 0

## 第Ⅱ部 出 産

第1章 夫婦完結出生力 .....	4 3
1. 夫婦完結出生力の推移 .....	4 3
2. 妻の年齢別平均既往出生児数の分布の推移 .....	4 5
3. 夫婦完結出生力に与える結婚の影響 .....	4 6
4. 夫婦完結出生力の社会経済的格差 .....	4 8
第2章 出生のタイミング .....	5 3
1. 平均出生間隔 .....	5 3
2. 結婚コーホート別、出生順位別、出生間隔別出生確率分布 .....	5 4
3. 結婚コーホート別、結婚持続期間別パリティ拡大率 .....	5 6
第3章 予定子供数 .....	6 0
1. 追加予定子供数 .....	6 0
2. 予定子供数の推移 .....	6 1
3. 予定子供数の分布の変化 .....	6 2
4. 予定子供数の社会経済的格差 .....	6 3
第4章 出生に関する規範意識 .....	6 8
1. 理想子供数の変化 .....	6 8
2. 理想子供数の社会経済的格差 .....	7 0
3. 理想出生間隔 .....	7 4
4. 子供の性別選好 .....	7 4
第5章 子供の価値 — なぜ2～3人の子供を理想とするのか — .....	7 8
第6章 子供の費用 — 理想子供数と予定子供数のギャップ — .....	8 3
1. 理想予定差の分布 .....	8 3
2. 理想を達成しない理由 — その社会経済的格差 — .....	8 4

第Ⅲ部 附屬資料

1. 調査關係資料 .....	89
2. 主要結果表 .....	107

# 序論 第8次出産力調査の概観

# 第1章 調査実施の概要

## 1. 出産力調査小史

厚生省人口問題研究所は昭和57年6月3日に「第8次出産力調査（結婚と出産力に関する全国調査）」を実施した。この調査は政府承認統計のひとつで、戦前（昭和15年）に第1回の調査が行われ、ついで戦後の昭和27年に第2回が行われて以降、定期的（5年毎）に実施されてきた伝統ある調査である。

第1次から第8次までの調査は、主として夫婦の出生歴ならびに基礎的な人口学的、社会経済的屬性などの調査項目に限られてはいたが、戦前から戦後にかけての夫婦出生力の低下とその社会経済的地位別格差の縮小傾向を明らかにした点で大きな意義をもった。

戦後の出生率低下も底をつき低出生率が定着化したと思われていた昭和47年に実施された第6次調査は、いくつかの点で新機軸を導入し出産力調査に新生面を開いた。第一に、第5次調査までは（第2次を例外として）全国標本調査ではなく全国をカバーする典型調査であったが、この第6次調査から厚生省大臣官房統計情報部の協力を得て、国勢調査区を抽出単位とする全国標本調査となった。第二に、これによって標本全体の平均値（たとえば夫婦あたりの平均出生児数）は全国平均の推定値と言えるようになったから、この時から出産力調査のデータを人口問題研究所が担当してきた「日本の将来人口推計」の基礎資料として役立てうる途が開かれた。

第三に、調査項目が大幅に拡大され、社会経済的要因、子供に関する価値意識、出生目標、出生抑制行動などの調査項目が含まれるようになった。この調査項目の拡大は、ひとつには欧米諸国において出産力に関する調査研究が盛んになり、各種の社会学的要因、価値・規範意識などの重要性が認識され始めたためであり、またひとつには、この頃から多くの変数を一挙にコンピュータ処理する方法が普及し始めたためでもある。

昭和48年から、わが国の出生率は大幅な低下を示し、人口専門家を始めとして多くの方面よりその原因と行く末に関して数多くの議論を呼んだ。昭和52年に実施された第7次出産力調査は、わが国最近の出生率低下の議論に科学的・客観的な資料を与えるという意義をもった。

第7次調査は基本的に第6次調査を継承しながら、いくつかの点で特徴を持っていた。その一つは、戦前出生女子コーホートの出産歴を把握する最後の機会であるという認識から、調査対象を50歳以上の妻を持つ夫婦にも広げたことである。そのため調査客体数が約1万5千組の夫婦というかつてない大規



模な調査となった。さらに「人口推計」のための出生力予測に「出産力調査」をリンクする目的で「追加予定子供数」などの調査項目の内容充実が図られ、その結果、昭和56年11月に発表した『日本の将来人口推計』の出生力仮定に実証的基礎を与えた。またデータのコンピュータ処理という観点から調査データのデータベース化が図られ一段と綿密な調査研究が可能となった。

厚生省の人口問題審議会は、わが国最近の出生率低下の問題を議題にとりあげ、とくに昭和55年には特別委員会を設置しこの問題に関し集中的討議を行った。その結果は人口問題審議会『出生力動向に関する特別委員会報告』としてまとめられた。翌56年には厚生省大臣官房企画室を中心とした研究会による『出生力動向に関する社会・経済的分析』が人口問題審議会に提出され了承された。これら二つの報告書は、人口問題研究所のスタッフによる第7次出産力調査データの分析結果をベースにまとめられ、最近の出生率低下の解明に大きな貢献をした。

人口問題審議会は出生率の動向に関して、今後の動きを慎重に見守る必要があると注意を喚起し、結婚と出産の担い手たる若い世代の結婚観、子供観、出生行動に関して詳細なデータを収集する必要を強調し、今回の第8次出産力調査にこれを期待した。

第8次調査は、第7次調査の分析と人口問題審議会の勧告を踏まえ、従来の夫婦出生力の解明に加えて結婚行動の解明を調査の二大目標とし、その具体策として夫婦のみならず若い独身者をも調査対象に加え、その結婚観、子供観、出生抑制知識などを調査した。

## 2. 調査目的

第8次調査は全体として二つの大きな目的をもつ。ひとつは最近の晩婚化の理由を明らかにするために結婚についてこれまでの推移、今後の動向、さらに結婚年齢や結婚形態の規定要因を究明することである。もう一つは夫婦の出生意識と出生行動に変化がみられるか否か、その規定要因は何かを明らかにすることである。以下この二つの目的を設問形式でさらに詳しく述べてみよう。

### (1) 結婚動向の計測とその要因分析

#### (i) 結婚志向に変化はあるか

最近わが国で結婚を望まない人が増えているという説がある。本調査では「独身者票」で独身者の結婚希望の有無をきくことにより、この説の妥当性を検討し、あわせて結婚志向の規定要因を究明する（第Ⅱ報告書）。

#### (ii) 結婚年齢の規定要因は何か

「夫婦票」における夫妻の結婚年齢を被説明変数とし、その社会経済的屬性などを説明変数とし

て結婚年齢の規定要因を探り、最近の晩婚化の原因を究明する（本書第Ⅰ部第1章）。

(iii) 結婚適齢期規範に変化はあるか

わが国のことに女性の結婚年齢は「結婚適齢期」なる社会的規範が強く働いて特定年齢幅に集中する傾向のあることが示唆されてきたし、夫婦の年齢差についても夫が2～3歳年上が望ましいとする規範の存在が指摘されてきた。本調査では「独身者票」で結婚年齢志向、夫婦の年齢差志向をきくことにより、この仮説を検討し（第Ⅱ報告書）、「夫婦票」では夫妻の年齢差の推移を分析してその要因分析を試みる（本書第Ⅰ部第2章）。

(iv) 結婚制度に変化はみられるか

最近の晩婚化傾向、離婚率の上昇などがわが国の広い意味での結婚制度の一大変革の兆候だとする説がある。本調査では「夫婦票」と「独身者票」の双方において結婚形態（見合か恋愛か）、配偶者選択の機会、配偶者選択の範囲、新婚時の親との同居の有無、ムコ養子制度など、結婚をめぐる諸制度についてその実態と意識をきき、結婚制度変革説の根拠を問うと同時に、それらの規定要因を究明する（本書第Ⅰ部第3章、第4章ならびに第Ⅱ報告書）。

(2) 夫婦出生力の計測とその要因分析

(i) 夫婦の完結出生力は低下しているのか

出産力調査の「夫婦票」においては毎回夫婦の出生歴をきいているが、今回もこれをもとに、すでに出生を完結した夫婦の出生児数の平均値と分布を検討し、第7次調査との比較などを通じて夫婦完結出生力に変化があるか否かを分析し、あわせてその規定要因を究明する（本書第Ⅱ部第1章）。

(ii) 出生間隔は延びているか

夫婦の出生歴データから出生間隔を計測し、その変化の有無と規定要因を究明する（本書第Ⅱ部第2章）。

(iii) 夫婦の出生意欲は低下しているか

「夫婦票」においては、各夫婦に現在の子供数のほかにあと何人の子供を予定するかをきいているが、この両者を合計して「予定子供数」を計測し、これによって若い夫婦の出生意欲をうらない、その規定要因を解明する（本書第Ⅱ部第3章）。

(iv) 出生規範に変化はみられるか

人々の出生行動は社会的規範によって規定される面が大きいといわれる。本調査では「夫婦票」と「独身者票」の双方において、理想子供数ないし希望子供数、理想出生間隔（子供の年齢差）、子供の性別選好（子供の男女の組合せ）についてきき、これらの点について共通の規範意識が存在

するか、また第7次調査からの変化がみられるか否かを問い、さらにこれらの規定要因についても検討する（本書第Ⅱ部第4章ならびに第Ⅱ報告書）。

(V) なぜ一人っ子を望まないのか

わが国の夫婦出生力はたしかに低水準ではあるが、子供はいらない、子供は1人でいいという夫婦は今のところごくわずかであり、この点西ドイツなどの出生パターンとは性質を異にする。本調査では、一人っ子を忌避する夫婦にその理由をたずねることにより、わが国が西ドイツ型の出生革命に向かう可能性があるか否かを探る（本書第Ⅱ部第5章）。

(VI) なぜ3人以上を望む夫婦があるのか

“二人っ子社会”に急傾斜する状況のなかで、子供3人を理想とする夫婦は意外に多い。本調査では子供3人以上を理想とする夫婦に大家族を望む理由をきき、その分析を通じて、将来3人目の子供をもつ夫婦が増える可能性があるのか、それともまだ減る可能性があるのかを予測する（本書第Ⅱ部第5章）。

(VII) 理想とする子供数を実現しようとしなない夫婦はいかなる理由によるのか

第6次、第7次の調査において、予定子供数が理想子供数を下回る夫婦がかなりあることがわかっている。本調査では、そのような夫婦にいかなる理由で理想を実現しようとしなないのかをたずね、それによってわが国の低出生力の原因解明に資すると同時に、将来の夫婦出生力上昇の可能性を探る（本書第Ⅱ部第6章）。

(VIII) 未婚者はどの程度の避妊知識をもっているのか

わが国では、家族計画や人口に関する教育が遅れていることもあって、未婚者、とりわけ未婚女子の避妊知識が乏しく、そのことが結婚後の第1子出生の抑制を少なくしている面があるといわれている。本調査では「独身者票」でこの問題をとりあげ、最近の若い男女の避妊知識とその経路に変化がみられるかどうかを検討する（第Ⅱ報告書）。

### 3. 調査実施の概要

本調査（夫婦票）は全国の妻の年齢50歳未満の夫婦を母集団とする全国標本抽出調査である。以下、第8次出産力調査の方法を概説する。

(1) 調査の時期

本調査は、昭和57年6月1日現在の事実について調査した。

(2) 調査の対象

全国の妻の年齢50歳未満の夫婦を母集団とし、次項で述べる標本抽出法により、8,853組の夫婦を調査客体として設定した。(ただし回答者を妻に限ったから、調査客体は年齢50歳未満の有配偶女子と言い換えてもよい)

### (3) 標本の抽出

本調査の標本抽出は、厚生省大臣官房統計情報部の実施する「厚生行政基礎調査(指定統計第60号)」のための調査区を再抽出して得られた調査区を設定し、そこに居住する妻の年齢50歳未満の全夫婦を調査客体としている。

昭和57年に実施された厚生行政基礎調査は総理府統計局が昭和55年に実施した国勢調査のための国勢調査区(合計約74万)のなかから、後置番号1(一般調査区)および8(50人以上の寄宿舍・寮等のある区域)に分類されている約71万調査区を母集団とし、そこから系統抽出法によって、1,800調査区を調査対象地区として抽出している。第8次出産力調査は、この1,800調査区のなかから後置番号1の一般調査区(1,775地区)を対象にさらにもう一度系統抽出法によって325調査区を選定し、上述の夫婦を調査客体とした。

### (4) 調査方法

従来の「出産力調査」と同様、配票自計・密封回収方式によった。

### (5) 調査の手順

調査対象地区が選定されたのち、厚生省大臣官房統計情報部、都道府県、政令指定都市、および保健所の協力を得て、調査員の選任、その指導・説明等の調査準備を行った。

昭和57年6月3日の調査実施日に先だて、調査員は受け持ち調査区内の全世帯を巡回し、調査の趣旨を説明するとともに、調査地区名簿を作成し調査客体の確認を行いながら、調査対象夫婦に「調査票」、「調査のお願い」と「調査票回収用封筒」を配布して調査票の記入を依頼した。

さらに、調査員は調査日終了後ただちに受け持ち調査区内の各世帯を再訪問し、回収用封筒に密封された調査票を受け取り、地区名簿に回収状況の記入を行った。こうして回収された調査票は、昭和57年7月頃までに人口問題研究所へ送付され、そこで点検・整理された後コンピュータによる集計・解析が行われた。

### (6) 調査票の回収状況

調査客体数	8,853組
回収票数	8,740票(回収率98.7%)
有効票数	8,433票(有効回収率95.3%)

ただし、未回収票(113票)は、調査拒否および不在等の理由によるもので、調査員、調査協力機

関（都道府県、政令指定都市、保健所）各位の御努力により、この種の調査としてはきわめて高い回収率をあげることができた。回収票のうち307票は白票あるいは記入率の極端に悪い調査票であった。そのためこれらの票は無効票と判断され集計に含めなかった。

#### (7) 本稿の集計対象

本調査の「夫婦票」の対象は妻の年齢50歳未満の夫婦であり、そのなかには初婚同士の夫婦のみならず再婚の夫婦も含まれる。だが今回の集計・分析に際しては初婚同士の夫婦に限定した。その理由は主として、再婚夫婦（それが夫であれ妻であれ）が前婚における子供をもつ場合があるにもかかわらず、本調査では（プライバシー問題等への配慮から）前婚の子供については調査していないからである。しかも、再婚者の場合調査方法（配票自計密封回収方式）の性格上、前婚の子供を出生歴に記載するケースも起こりえるため初婚同士に比べて回答の信頼性が薄い。さらに、再婚を含む夫婦は全調査対象の6.2%にすぎなかったから、以下の分析を初婚夫婦に限定しても日本の平均的夫婦像からは大きく外れないと考えられる。

#### 4. 標本の代表性

本調査は2段階の系統抽出によって全国の一般調査区699,920地区から325調査区を抽出し、そこに居住する妻の年齢50歳未満の夫婦を全数調査したものである。したがって全国の50歳未満の有配偶女子のうち約2,154分の1（抽出率0.046%）を調査したことになる。

本調査の標本抽出は昭和55年10月1日に実施された国勢調査のための調査区を抽出単位としているから、本調査の標本の代表性は昭和55年国勢調査の集計結果とつきあわせてみればよさそうであるが、いくつかの問題がある。

第一に本調査と国勢調査の実施時期には1年8ヶ月のズレがあり、その間の人口動態の変化によって当然母集団は変化しているはずであるから、そのままの比較にはやや問題がある。第二に両調査における調査対象の各種の属性は同一の基準で分類されていないものが多く、年齢等の若干の属性を除いて直接かつ厳密な比較を行うことは難しい。第三に本調査の対象は「夫婦（あるいは有配偶女子）」であるが、国勢調査集計のなかの配偶関係別人口の集計は現在のところ年齢別等のごく少数の属性に限られている。

国勢調査以外に本調査と比較できる調査としては、厚生省大臣官房統計情報部が本調査と同時に実施した「厚生行政基礎調査」がある。この調査の抽出率は全国の調査区数を1とした場合、0.254%の抽出率で、標本の規模は本調査の約5.5倍と大きく標本の代表性は極めて高いと思われる。

ただ厚生行政基礎調査の場合も各種の属性が同一の基準で分類されていないものが多いうえ、有配偶女子についての集計は年齢別のデータがえられるだけである。

そこで、ここでは本調査の標本の代表性を年齢別構成について検討するにとどめざるをえない。

まず、本調査の調査時点（昭和57年6月1日）の（昭和55年国勢調査結果をベースとする）推計女子人口数と厚生行政基礎調査からえられる有配偶率を用いて年齢5歳階級別有配偶女子数を推計した。それに加え、厚生行政基礎調査の全標本における年齢別有配偶女子数、厚生行政基礎調査の標本中、本調査の該当調査区に属する有配偶女子数の三つの数値を用いて、本調査の標本の代表性を検討することにした。

#### (1) 本調査の全国標本からの偏りと調査もれ

表1に推計有配偶女子人口ならびに各調査にもとづく有配偶女子人口を年齢5歳階級別に示した。本調査実施時点の全国有配偶女子人口数は20,463,566人と推計された。それを100%とする年齢階級別人口構成は表の(1)欄のカッコ内に示されている。この年齢構成と(4)欄の本調査のそれを比較してみると、本調査における20～34歳の生み盛りの年齢層割合が推計人口のそれをやや上回っている。だが、いずれの年齢階級についても両者の差は1%未満であり、とくに45歳未満の年齢階級の差は0.5%未満にすぎない。また分離係数(index of dissimilarity)は1.56%にすぎない。したがって本調査の年齢構成の偏りは極めて小さく、本調査の集計結果は全国の姿をよくあらわしているとみなせよう。

年齢構成の点では厚生行政基礎調査の標本中本調査の該当地区の標本についての集計結果〔表1の(3)欄〕の方が、全国推計値の年齢構成に近い。この差は本調査の調査もれに起因すると思われる。

厚生行政基礎調査は本調査と異なり調査員による聞き取り調査であり、その完全性は極めて高いと考えられる。かりに厚生行政基礎調査の調査もれが全くなければ、本調査の標本数を分子とし、本調査の調査区と同一調査区に限った厚生行政基礎調査の有配偶女子数を分母とする値は本調査の調査もれ率〔表1の(10)欄〕となる。

調査もれ率は15～19歳の11.1%を別として年齢階級が高くなるにしたがって上昇している。本調査の分析で最も重要な出生の中心年齢集団である20～34歳の調査もれ率は極めて低く3%前後である。15～19歳のもれ率は11.1%と比較的大きい値を示したが、この年齢層の有配偶女子人口はきわめて少なく、本標本中でもわずか8件にすぎないから全標本のもれ率への影響はほとんどない。

本調査は、調査内容の特殊性（いわゆるプライバシーにかかわる質問内容が多い）と配票自計密封回収方式という調査方法にもかかわらず調査もれ率は極めて低く、面接調査とほぼ同程度の回収数

表1 第8次出産力調査の年齢別標本数および他調査との比較

年齢	昭和57年6月1日の有配偶女子人口数(推計値*)	昭和57年厚生行政基礎調査(全標本)にもとづく有配偶女子人口	昭和57年厚生行政基礎調査(出産力調査と同一調査区集計)にもとづく有配偶女子人口	第8次出産力調査の妻の年齢別夫婦組数	昭和57年6月1日推計有配偶女子人口に対する標本比率(%)			厚生行政基礎調査有配偶女子人口に対する標本比率(%)		第8次出産力調査もれ率(%)
					厚生行政基礎調査(2)/(1)	厚生行政基礎調査(出産力調査と同一調査区集計)(3)/(1)	第8次出産力調査(4)/(1)	厚生行政基礎調査(出産力調査と同一調査区集計)(3)/(2)	第8次出産力調査(4)/(2)	
15~49歳の合計	20,463,562(100.00)	48,111(100.00)	8,853(100.00)	8,433(100.00)**	0.2351	0.0433	0.0412	18.40	17.53	4.7
15~19歳	29,222(0.15)	74(0.15)	9(0.10)	8(0.09)	0.2532	0.0308	0.0274	12.16	10.81	11.1
20~24歳	803,404(3.93)	1,929(4.01)	352(3.98)	341(4.04)	0.2401	0.0438	0.0424	18.25	17.68	3.1
25~29歳	3,061,011(14.96)	6,976(14.50)	1,330(15.02)	1,287(15.26)	0.2279	0.0434	0.0420	19.07	18.45	3.2
30~34歳	4,912,412(24.01)	11,295(23.48)	2,110(23.83)	2,046(24.26)	0.2299	0.0430	0.0415	18.68	18.11	3.0
35~39歳	4,031,852(19.70)	9,424(19.59)	1,714(19.36)	1,623(19.25)	0.2337	0.0425	0.0403	18.19	17.22	5.3
40~44歳	3,951,951(19.31)	9,512(19.77)	1,715(19.37)	1,622(19.23)	0.2407	0.0434	0.0410	18.03	17.05	5.4
45~49歳	3,673,710(17.95)	8,901(18.50)	1,623(18.33)	1,432(16.98)	0.2423	0.0442	0.0390	18.23	16.09	11.8

\* 総理府統計局「人口推計月報(昭和57年6月)」の年齢5歳階級別女子人口と厚生行政基礎調査にもとづく年齢5歳階級別有配偶率より推計した

数値。

\*\* 年齢不詳を含む。

を示すことができたと評価できよう。

(2) 標本抽出率にもとづく年齢別有配偶女子数の比較

厚生行政基礎調査は全国約71万の調査区から 1,800 調査区、出産力調査は 325 調査区を抽出している。したがって抽出率はそれぞれ 0.2535%と 0.0458%になる。いま、表1の(2)~(4)欄をそれぞれ(1)欄で除せば、それぞれの調査の年齢別標本比率がもとめられる〔表1の(5)~(7)欄〕。この率と調査区の抽出率の比較によって、年齢別人口の抽出に偏りがあったかどうかをみることにしよう。

表1の(1)欄の推計有配偶人口が正しいと仮定すれば、厚生行政基礎調査の調査対象となるべき対象数は 51,875 人 (20,463,562 人 × 0.2535%) である。それと調査で把握された 48,111 人との差 3,764 人は調査もれ、あるいは抽出された調査区の偏りによって発生したものといえなくはないが、推計人口に誤差があるので明確に断定することは出来ない。むしろ、それぞれの標本比率が年齢階級別にみて一定していることが、全国標本の代表性という点からみて重要であろう。

出産力調査の 15~49 歳の標本比率は、0.0412% である。年齢別にみると 15~19 歳を除き、総標本比率から大きくかけ離れていない。15~19 歳の標本比率は 0.0274% と 15~49 歳のそれと比較して極端に小さい。その理由はひとつには該当標本数が極端に小さいため標本誤差が大きいことによるが、第二の理由としてはそもそも厚生行政基礎調査の調査区中本調査のために選ばれた調査区におけるこの年齢階級の標本比率が低かったことにもよる。

結論的に言えば、本調査の集計の基本となる年齢別有配偶女子数は、15~19 歳の年齢層においていくぶん過少抽出になっているとはいえ、他の年齢層は母集団からほぼ均等に抽出されていると推量される。しかも 15~19 歳の年齢層が全体に占める割合は小さいから、少なくとも年齢別にみるかぎり本調査の標本は全国を代表する縮図になっているといえそうである。



## 第2章 調査結果のあらまし

### 〔第I部 結婚〕

#### 第1章 夫妻の初婚年齢

- (1) 『人口動態統計』でみられる最近10年間の男女の晩婚化傾向は本調査でも確認された。
- (2) 見合結婚は恋愛結婚に比べ晩婚であるが、それは夫の場合にとくに顕著である。恋愛結婚のなかでは「偶然の出会い」、「学校」、「隣人関係（幼なじみを含む）」で知り合った場合がとくに早婚である。
- (3) 時系列的には見合結婚の初婚年齢の上昇が目立ち、見合と恋愛の初婚年齢格差が拡大気味である。
- (4) 夫妻の社会経済的属性別に初婚年齢格差をみると、妻の場合は学歴による格差がとびぬけて大きく、高学歴ほど晩婚の傾向がはっきりしている。
- (5) その他には、夫の職業が自営業（ことに農業）、ブルーカラー、ホワイトカラーの順で夫妻ともに初婚年齢が高くなり、婚前住所が都市的地域では農村的地域よりも初婚年齢が高い。

#### 第2章 夫妻の年齢差

- (1) 『人口動態統計』によると夫婦の年齢差は戦後平均2.8歳ほどの水準で安定していた。ベビーブーム世代が結婚適齢期に達した一時期やや縮小したが、その後再び拡大気味である。本調査でも同様の変化が確認された。
- (2) 夫が妻より1～4歳年上の夫婦の割合が最も高いが、最近では妻が夫より年上の、いわゆる“姉さん女房”が漸増傾向にある。
- (3) 夫の初婚年齢が高いほど夫妻の平均年齢差は開くが、これは結婚適齢期の上限が女性の方に厳しく設定されているからであろう。
- (4) 妻の初婚年齢が低いほど夫妻の平均年齢差が大きい、これは早婚の妻の場合、同年齢や年下の夫の割合が小さくなるからである。
- (5) 見合結婚は恋愛結婚よりも夫妻の年齢差が大きい。恋愛結婚のなかでは「職場」や「友人の紹介」で比較的年齢差が大きく、「学校」で知り合ったケースで最も年齢差が小さい。
- (6) 夫妻の年齢差の社会経済的格差は小さいが、高学歴、都市居住者は低学歴、農村居住者に比べていく

ふん年齢差が小さい。

### 第 3 章 配偶選択の機会

- (1) 戦中期から現在まで「見合結婚」と「恋愛結婚」の割合は 7 対 3 から 3 対 7 に逆転した。
- (2) 夫妻が知り合ったきっかけとしては、「見合」、「職場」、「友人の紹介」が三大きっかけであり、三者が占める割合は全体の 7 割近い。
- (3) 恋愛結婚のなかでは、夫妻が直接知り合うケース（とくに「学校」、「地域のサークル」、「偶然の出会い」によるもの）が増加傾向にある。
- (4) 早婚者は圧倒的に恋愛結婚、晩婚者ほど見合結婚に頼る度合いが大きいという傾向が強まっている。
- (5) 夫妻の社会経済的属性別にみると、夫の職業別には農業で見合結婚、雇用者で職場結婚が多く、地域別には農村で見合結婚割合が高い。

### 第 4 章 配偶者選択の範囲

- (1) 夫妻の婚前住所の都道府県一致率は高く、この点からみた地理的通婚圏は案外狭い。結婚形態別にみると恋愛結婚の方が一致率が高い。
- (2) 婚前住所を都市、農村に分けた場合、都市在住と農村在住の男女の組合せは少ない。
- (3) 夫妻の学歴別の組合せをみると、同学歴同士の結婚が多いのはもちろんだが、男性には下方婚（自分より地位が下の相手との結婚）、女性には上方婚の傾向がみられる。この傾向は見合結婚の場合にとくに顕著である。
- (4) 夫妻の父親の職業組合せをみると、やはり同じ職業同士の結びつきが多いが、ブルーカラー、ホワイトカラー間の交流には学歴の場合のような下方婚・上方婚の傾向はみられない。同じ職業同士の組合せは見合結婚でとくに顕著である。
- (5) 夫妻の続柄別の組合せをみると、「あととり息子」と「あととり娘」の結婚は極端に少ない。この傾向は見合結婚の場合にとくに顕著である。

## 〔第Ⅱ部 出 産〕

### 第1章 夫婦完結出生力

#### 夫婦の完結出生力

- (1) 夫婦完結出生力（あるいは完結出生児数）は、最近10年ほどの間、平均2.2人でほとんど変化していない。
- (2) 子供を生み終えた夫婦のうち無子夫婦は4%、一人っ子夫婦は10%前後で変化がない。
- (3) 4人以上の子供を生む夫婦（大家族）は全体の5%程度にまで縮小している。
- (4) 2子および3子の夫婦は全体の8割を占めるが、2子夫婦は全体の半数をやや上回る。

#### 夫婦完結出生力の格差

- (1) 妻の初婚年齢が高い夫婦ほど完結出生力は小さいが、大多数の妻が結婚する初婚年齢の範囲内（21～26歳）では完結出生力の差は小さい。
- (2) 最近「結婚形態（見合対恋愛）」あるいは「夫妻が知り合ったきっかけ」が変化しているが、結婚形態あるいは「知りあったきっかけ」別の完結出生力の差は小さい。
- (3) 総じて完結出生力の社会経済的格差は小さい。農村居住者より都市居住者、自営業層（ことに農業）より雇用者層の平均出生児数が少ないが、その差はわずかである。

## 〔第2章 出生のタイミング〕

- (1) 最近10年ほどの間に子供を生み終えた夫婦は、平均2.2人の子供を約5年間で生み納めている。
- (2) 完結出生児数が多いほど特定出生順位の出生間隔（年数）は短い。言い換えれば、出生間隔が短い夫婦（つまり出生速度が速い夫婦）ほど出生児数が多くなる。
- (3) 最近10年ほどの間に子供を生み終えた夫婦の第1子出生間隔（年数）——結婚から第1子出生までの年数——は短縮化傾向にある。
- (4) 最近10年ほどの間に子供を生み終えた夫婦の第2子、第3子の出生のタイミングにはほとんど変化がない。

### 第3章 予定子供数

- (1) 追加予定子供数によって追加出生意欲をみると、一般的に妻が35歳をこえると追加（出生）意欲は極端に小さくなるが、無子、一人っ子夫婦の場合には40歳になっても追加意欲をもつ。
- (2) 若くして2子に達した夫婦ほど3子をもとうとする意欲は強い。
- (3) ここ10年ほど、若い生み盛りの夫婦の出生目標（予定子供数）は平均2.2人ほどで変化がない。平均予定子供数と平均完結出生児数はともに2.2人ほどでよく対応している。
- (4) ここ10年ほど、生み盛りの夫婦のうち無子、一人っ子を目標にする夫婦は10%に満たず、4子以上を目標とする夫婦はとるに足りない。
- (5) 同じく、2～3子を目標とする夫婦は9割に達するが、ことに2子への志向が強い。
- (6) 完結出生力の場合と同様、予定子供数の社会経済的格差も小さい。やはり農村居住者は都市居住者より、自営業層（ことに農業）は雇用者層よりも予定子供数が多いが、その差はそれほど大きなものではない。他には、住居の部屋数が多いほど出生目標が高いことが分かる。

### 第4章 出生に関する規範意識

#### 理想子供数

- (1) （夫婦にとっての）理想子供数は平均2.6人ほどで前回から変化がない。
- (2) 無子、一人っ子を理想とする夫婦はきわめて少ない。
- (3) 予定子供数や完結出生力の場合とは異なり、理想の子供数は3子が2子を上回り、4子以上を理想とする夫婦が1割ほどある。
- (4) 予定子供数や完結出生力の場合と同様、理想子供数の社会経済的格差は小さい。一般的傾向としては、農村居住者、農業従事者が都市居住者、雇用者をやや上回り、住居の部屋数が多いほど理想子供数が多い。

#### 理想出生間隔

理想の出生間隔（あるいは理想の子供の年齢差）は2～3年が圧倒的であり、この値は実際の出生間隔年数と大差ない。

#### 子供の性別選好

- (1) 子供の性別の組合せについて理想をもつ夫婦は半数に満たない。理想をもつ夫婦の場合、理想子供数が偶数であれば男女児同数が圧倒的で、3子が理想の場合のみやや男児選好がみられる。

- (2) 現存の男女児組合せ別に追加出生意欲を比べてもほとんど差がない。つまり、わが国の夫婦にとっては子供の数こそが問題であり、男女児の組合せはほとんど問題にされていないことが分かる。

## 第5章 子供の価値 —なぜ2～3人の子供を理想とするか—

- (1) わが国夫婦の大多数が一人っ子を忌避するのは、成人後の兄弟姉妹間の相互扶助を期待すると同時に、一人っ子は性格形成上好ましくないと考えているからである。
- (2) 一人っ子忌避の理由として、「老後が心細い」や「2人以上の子供を育てるのは社会的義務」のように親本位の理由、社会的見地に基づく理由をあげる夫婦は少ない。
- (3) 3子以上を理想とする夫婦の“子たくさん”志向理由は大部分の夫婦の一人っ子忌避理由の裏返しであり、やはり子供本位の理由が圧倒的である。
- (4) 一人っ子忌避理由、“子たくさん”志向理由ともに、農村居住者、農家では親ないし家（イエ）本位の理由をあげる夫婦が、都市居住者、雇用者層に比べてやや多い。

## 第6章 子供の費用 —理想子供数と予定子供数のギャップ—

- (1) 理想子供数が2人の夫婦の大部分は予定子供数も2人であるが、理想が3子の夫婦の半数は2人しか子供をもつつもりはない。
- (2) 35歳過ぎの夫婦で理想の子供数を実現しようとしなない場合は、生理的に子供を産めないケースは別として、高年齢での出産忌避が最大の理由である。
- (3) 35歳未満の夫婦で予定子供数が理想を下回る場合には、やはり教育費を中心とする子育て費用の負担が最大の理由で、これに子育てにともなう肉体的、心理的負担が続く。
- (4) 予定が理想を下回る理由を夫婦の社会経済的属性別にみると、大都市では「家の狭さ」、高学歴の妻では「育児の肉体的、心理的負担」、「仕事の障害」、働く妻では「仕事の障害」、専業主婦では「育児の肉体的、心理的負担」、住居の部屋数別では4室以下で「家が狭い」を理由としてあげる割合が高い。

第 I 部  
結 婚

# 第1章 夫妻の初婚年齢

## 1. 初婚年齢の推移

最近の晩婚化は著しく、『人口動態統計』によれば、ここ十年間に男女とも平均初婚年齢が約1歳上昇しており、終戦直後の頃に比べると2歳ほど高まっている(図I-1-1)。昭和40年代半ばから後半にかけて男女とも一時的に平均初婚年齢が低下したが、これは昭和22年から24年に生まれた人口規模の大きなベビーブーム・コーホート(いわゆる団塊の世代)がいっせいに結婚したためである。

初婚年齢の分散(ばらつき)は戦後一貫して女子より男子の方が大きいのが、最近男子のそれが特に大きくなっている。これは結婚適齢期に関する規範が男子より女子に強く働き続けている一方で、二十数年前の出生数急減の影響で最近の結婚適齢期未婚男子人口の年齢構造が高齢化しているためである。

図I-1-1 『人口動態統計』による平均初婚年齢と平均夫妻年齢差の推移

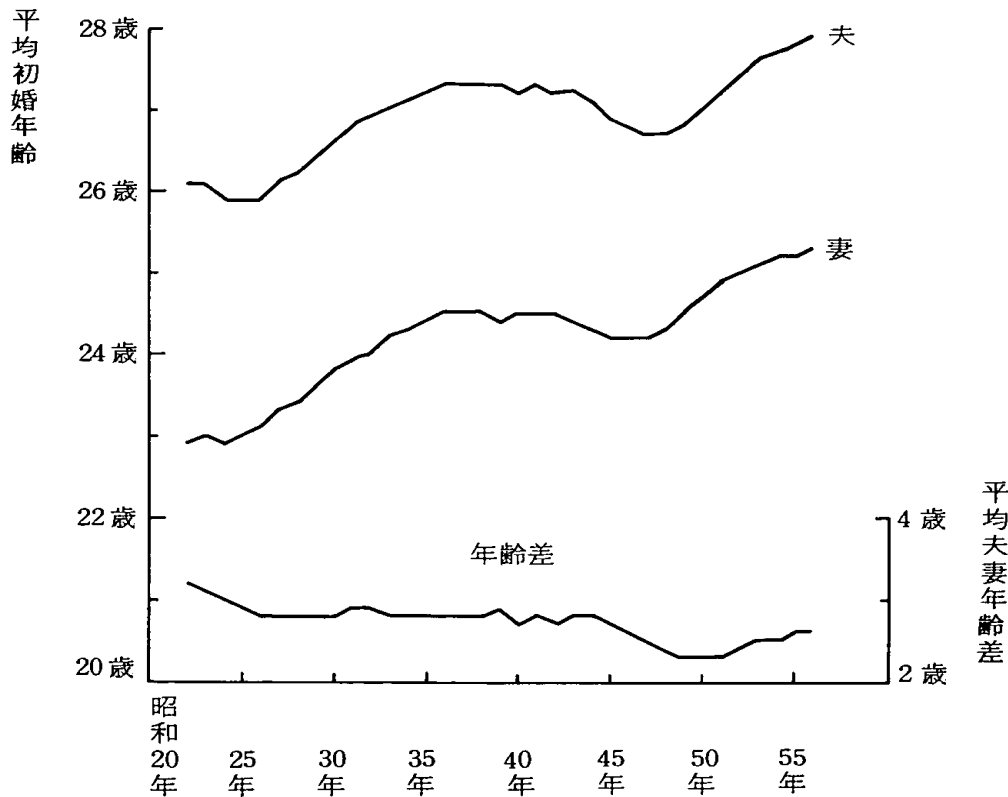

(資料出所) 『人口動態統計』

表 I-1-1 は第 8 次出産力調査の結果から計算した平均初婚年齢を結婚年別に示したものである。序論で述べた通り、この調査では調査対象を妻の年齢が 50 歳未満の夫婦に限定したため、昭和 30 年代後半までに結婚した妻（従って夫）のサンプルは年代を遡るほど結婚年齢が低い方に偏っている。従って、本標本においてその頃までに結婚した夫婦の平均初婚年齢は『人口動態統計』の結果よりかなり低目に出る。そこで、第 I 部の結婚の分析に際しては、昭和 35～39 年以降の結婚コーホートのみを対象とすることにする。また、出産力の分析との整合性を保つため、結婚に関する集計の対象も夫妻ともに初婚の夫婦に限定した。そのため、昭和 30 年代後半以降の結婚コーホートについても平均初婚年齢がやや低目に出る結果となった。以上のような制約があるにもかかわらず、本表からは『人口動態統計』の結果によって示されたここ十年間の夫妻各々の晩婚化傾向が読み取れる。

表 I-1-1 本調査による平均初婚年齢と平均夫妻年齢差の推移（歳）

結 婚 年	サンプル 夫 婦 数	平 均 初 婚 年 齢		平 均 夫 妻 年 齢 差	
		夫	妻	(A)	(B)
昭和 35～39 年	1,350	26.69	23.62	3.07	3.01
40～44 年	1,472	27.05	23.98	3.07	3.00
45～49 年	1,801	26.84	24.03	2.81	2.73
50～54 年	1,472	27.31	24.70	2.61	2.53
55 年～	665	27.69	24.91	2.78	2.68

(注) 平均初婚年齢は初婚時の満年齢の算術平均に 0.5 歳を加えたものである。平均夫妻年齢差の(A)は初婚時における夫妻の満年齢の差の算術平均、(B)は夫妻の出生年月の差を年数単位に切り捨てたものの算術平均である。

## 2. 初婚年齢の格差

初婚年齢に格差をもたらす要因としてはさまざまなものがあるが、これらは大きく二つに分けられる。一つは「夫妻が知りあったきっかけ」のような結婚関連変数、もう一つは結婚関連変数を背後から規定すると思われる夫妻の社会経済的属性である。後者は学歴や職業といった本人ないし出身家庭の社会経済的地位を表わすもの、地方ブロックや都市・農村区分といった居住地域の特性を表わすもの、続柄、兄弟姉妹数、結婚前後の親との同居といった家族関係に関するものの三種類の変数群に分けられる。以下においては、これらの要因による初婚年齢の格差について順次検討を加えていくことにする。なお、



この調査の性格上、妻の初婚年齢の格差の分析に重点を置く。

初婚年齢に格差をもたらす変数を平均初婚年齢のレンジ（最大値と最小値の差）によって比べてみると、妻については妻の学歴による格差が特に大きく、夫の職業、妻の婚前住所の地方ブロック、知りあったきっかけがそれに続く。夫については知りあったきっかけによる格差が圧倒的に大きく、夫の職業、夫の学歴、夫の婚前住所の地方ブロックがそれに続く。

### 3. 「夫妻が知りあったきっかけ」と初婚年齢

表 I-1-2 は、夫妻が知りあったきっかけ別に妻の平均初婚年齢の結婚年別変化を示したものである。いずれの結婚コーホートについてみても、恋愛結婚より見合結婚の方が平均初婚年齢が高いが、昭和40年代後半以降はその格差がしだいに大きくなっている。これは昭和30年代後半以降に見合結婚の平均初婚年齢が2.2歳も上がったのに、恋愛結婚のそれは半分の1.1歳しか上がらなかったためである。

恋愛結婚の中味をさらに詳しくみると、「友人の紹介」と「地域のサークル」が特に高く、「偶然の出会い」と「（幼なじみを含む）隣人関係」が特に低く、「職場」と「学校」がその中間に位置している。結婚年別にみると、「学校」で知りあった場合の平均初婚年齢がほとんど変化していないのが注目される。

そこで、知りあったきっかけ別に妻の初婚年齢分布を比べてみると、「学校」で知りあった場合、モードの23～24歳のところに41%（全体の平均は31%）も集中している。この場合は同級生同士の結婚が多いためか、夫の初婚年齢分布も偏っており、24歳以下に平均の二倍の56%が集中している。他方、見合結婚の場合、妻の初婚年齢分布の形は全体のそれとあまり違わないが、夫の初婚年齢分布はやはり偏っており、24歳以下には平均の半分強の15%しか分布していない。

表 I-1-3 は、夫妻が知りあったきっかけ別に夫の平均初婚年齢の推移を示している。妻の場合と同様、恋愛結婚よりも見合結婚の方がつねに平均初婚年齢が高いし、格差がしだいに大きくなっている。昭和55年以降の結婚コーホートに至っては格差が3歳にも上っている。これはこの20年間に見合結婚の平均初婚年齢が2.5歳も上昇して30歳近くなったのに、恋愛結婚の平均初婚年齢が0.8歳しか上昇しなかったためである。

恋愛結婚をさらに詳しくみると、夫の平均初婚年齢は「友人の紹介」で特に高く、「学校」や「偶然の出会い」で低い。妻の場合と同様、「学校」と「偶然の出会い」で知りあった者の平均初婚年齢があまり変化しなかったため、昭和55年以降には見合結婚とこれらのきっかけによる恋愛結婚の間

に4歳以上の開きがきている。

表I-1-2 結婚年別、夫妻が知りあったきっかけ別、妻の平均初婚年齢(歳)

結婚年	総数	見合結婚	恋愛結婚						
			総数	友人の紹介	職場	学校	隣人関係	地域のサークル	偶然の出会い
昭和35~39年	23.62	23.93	23.30	23.47	23.27	23.79	23.02	23.54	23.10
40~44年	23.98	24.31	23.70	24.33	23.55	23.38	23.51	23.97	23.09
45~49年	24.03	24.69	23.68	24.09	23.54	23.89	23.65	23.75	23.25
50~54年	24.70	25.50	24.32	24.66	24.26	23.83	24.33	24.51	23.86
55年~	24.91	26.12	24.43	24.54	24.58	23.95	24.45*	25.17	23.71

- (注) 1. \*が付いているのはサンプル数20未満のものである。  
 2. 見合結婚には「結婚相談所」で知りあったものが含まれる。  
 3. 平均初婚年齢は初婚時の満年齢の算術平均に0.5歳を加えたものである。

表I-1-3 結婚年別、夫妻が知りあったきっかけ別、夫の平均初婚年齢(歳)

結婚年	総数	見合結婚	恋愛結婚						
			総数	友人の紹介	職場	学校	隣人関係	地域のサークル	偶然の出会い
昭和35~39年	26.69	27.39	26.05	26.25	26.24	25.36	26.06	25.58	25.40
40~44年	27.05	28.22	26.11	26.92	25.95	24.30	26.42	26.39	25.34
45~49年	26.84	28.47	25.99	26.69	26.04	24.48	26.21	25.51	25.42
50~54年	27.31	29.00	26.56	27.08	26.54	24.79	26.98	26.71	26.09
55年~	27.69	29.87	26.86	27.31	27.47	25.15	25.66*	27.22	25.76

- (注) 1. \*が付いているのはサンプル数20未満のものである。  
 2. 見合結婚には「結婚相談所」で知りあったものが含まれる。  
 3. 平均初婚年齢は初婚時の満年齢の算術平均に0.5歳を加えたものである。

#### 4. 社会経済的属性と初婚年齢

次に、知りあったきっかけとともに夫妻の平均初婚年齢に大きな格差をもたらしている夫妻の社会経済的屬性について検討を加えてみよう。

##### (1) 社会経済的地位

妻の初婚年齢については妻の学歴による格差が最も大きい。表 I-1-4 において、妻の学歴が高いほど妻の平均初婚年齢が高いという全般的傾向がみられる。最近、中卒者の平均初婚年齢が急上昇しているが、中卒者の占める割合が急低下しているため、依然としてこの傾向は維持されていると言えるであろう。夫の学歴による夫の平均初婚年齢の格差は妻の場合より小さいが、同様の傾向と変化がみられる。なお、大卒の妻の場合、22歳以下の結婚がほとんどない上に29歳以上の結婚も少ないため、23～26歳の狭い年齢範囲に全初婚の69%（全体の平均は49%）が集中している。

表 I-1-4 結婚年別、妻の学歴別、妻の平均初婚年齢（歳）

結 婚 年	総 数	妻 の 学 歴			
		中 卒	高 卒	短大・高専卒	大 卒
昭和35～39年	23.62	23.52	23.65	24.06	25.39
40～44年	23.98	23.56	24.09	24.27	25.92
45～49年	24.03	24.02	23.98	24.26	25.33
50～54年	24.70	24.70	24.47	25.09	25.60
55年～	24.91	25.52	24.59	25.10	25.92

（注）1. 平均初婚年齢は初婚時の満年齢の算術平均に0.5歳を加えたものである。

表 I-1-5 は夫の職業別に妻の平均初婚年齢の推移を示している。農林漁業者の妻の場合、平均初婚年齢はつねに全体の平均を下回り、最低水準を保っている。ホワイトカラーの妻の場合にはつねに平均をやや上回っており、ブルーカラーの妻の場合もおおむね平均をやや下回っている。これに対して、非農自営業者の妻の平均初婚年齢は昭和50年代前半まで平均を前後する水準にあったが、50年代後半に急上昇して最高となった。このような傾向と変化は、夫の職業別による夫の平均初婚年齢についてもみられる。

本人の学歴と夫の職業による格差ほど顕著ではないが、夫妻それぞれの父親の学歴と職業によっても

おおむね同じような平均初婚年齢の格差がみられる。これは就学、就業、結婚を通じて社会経済的地位が親から子へと継承されるためであろう。

表 I-1-5 結婚年別、夫の職業別、妻の平均初婚年齢（歳）

結 婚 年	総 数	夫 の 職 業			
		農 林 漁 業	非農自営業	ホワイトカラー	ブルーカラー
昭和 35 ~ 39 年	23. 62	22. 90	23. 50	23. 71	23. 71
40 ~ 44 年	23. 98	23. 52	23. 56	24. 25	23. 84
45 ~ 49 年	24. 03	23. 58	24. 19	24. 09	23. 91
50 ~ 54 年	24. 70	24. 19	24. 72	24. 80	24. 56
55 年 ~	24. 91	24. 36	25. 96	25. 00	24. 38

(注) 1. 平均初婚年齢は初婚時の満年齢の算術平均に 0.5 歳を加えたものである。

(2) 地域特性

表 I-1-6 は妻の婚前住所の地方ブロック別に妻の平均初婚年齢の変化を示している。関東がほぼ一貫して最高水準を保ち、近畿がそれに次いでいる。逆に東北はほぼ一貫して最低水準を保っており、中国・四国はそれをやや上回る水準にある。しかしながら、昭和 55 年以降には大幅な順位の入

表 I-1-6 結婚年別、妻の婚前住所地方ブロック別、妻の平均初婚年齢（歳）

結 婚 年	総 数	妻 の 婚 前 住 所 地 方 ブ ロ ッ ク						
		北 海 道	東 北	関 東	中 部	近 畿	中 国・四 国	九 州
昭和 35 ~ 39 年	23. 62	23. 58	23. 25	23. 84	23. 53	23. 68	23. 21	23. 89
40 ~ 44 年	23. 98	23. 47	23. 30	24. 46	23. 72	23. 99	23. 83	23. 88
45 ~ 49 年	24. 03	23. 43	23. 33	24. 47	23. 80	24. 05	23. 60	24. 35
50 ~ 54 年	24. 70	25. 11	23. 96	25. 05	24. 36	24. 84	24. 28	24. 55
55 年 ~	24. 91	25. 13	24. 80	25. 25	24. 63	24. 32	24. 25	25. 29

(注) 1. 平均初婚年齢は初婚時の満年齢の算術平均に 0.5 歳を加えたものである。

れ替わりがみられる。なお、夫の婚前住所地方ブロック別の夫の平均初婚年齢についても同様の傾向と変化がみられる。

一般的に婚前住所が都市的な地域にあると初婚年齢が高く、農村的な地域にあると低いと言えそうである。実際、妻の婚前住所の都市・農村区分（対象者の主観による）別にみても、妻の平均初婚年齢は農村より都市の方が高い。

### (3) 家族関係

家族関係に関する変数による格差はあまり大きくない。夫の兄弟姉妹数が多くなるほど夫の平均初婚年齢が高いという傾向がみられるが、妻についてはそのような傾向がない。親との同居に関する変数では、結婚直後に親と同居していた場合の平均初婚年齢は同居していなかった場合のそれよりも低かったが、差は小さい。

## 5. おわりに

本調査の結果によってみた夫妻の平均初婚年齢の推移は『人口動態統計』の結果と合致していることが確認された。また、夫妻が知りあったきっかけ、学歴、職業、地方ブロックといった変数が夫妻の平均初婚年齢に大きな格差をもたらすことが明らかになった。

結婚形態（見合・恋愛別）による格差についてはすでに前回の第7次調査や『昭和41年度人口動態社会経済面調査（婚姻）』の結果から、恋愛結婚の場合に平均初婚年齢が低いことが見出されていたが、今回の調査では恋愛結婚の内訳別に初婚年齢を明らかにすることができた。

また、職業による格差については『昭和50年度産業・職業別人口動態統計』、地方ブロック間の格差については『人口動態統計』によって本調査の結果と同様の傾向が示されている。

なお、外国の出産力調査の報告書の中にも結婚年齢の格差を分析しているものがある。昭和51年のイギリスの調査によれば、夫の社会経済的地位が高いほど初婚年齢が高い。また、昭和46年のフランスの調査によれば、妻の学歴が高いほど妻の結婚年齢が高いし、ブルーカラーや農業者の夫をもつ妻の結婚年齢が低い。このような外国の事例と比較してみると、日本における結婚年齢の決定メカニズムにもかなり普遍的な側面があることがうかがわれる。

## 第2章 夫妻の年齢差

### 1. 夫妻年齢差の推移

すでに図I-1-1に示された通り、夫妻の平均初婚年齢が戦後、比較的大きく変化したにもかかわらず、平均夫妻年齢差は比較的安定していた。このような傾向は戦前にもみられ、年齢差は約4歳に保たれていた。それが戦中期には4.5歳にまで広がったが、終戦直後に急速に縮まり、昭和20年代後半から40年代前半までは2.8歳前後の水準に保たれてきた。ところが、昭和40年代後半以降にベビーブーム・コーホートが結婚の最盛期に入り、同年代の者同士で結婚するケースが増えたため、平均夫妻年齢差が急速に縮小し、50年頃には2.3歳となった。その後ベビーブーム・コーホートが結婚最盛期を過ぎるのにつれて、年齢差はしだいに広がり、元の水準に近づきつつある。

本調査の結果を示した表I-1-1においても、昭和40年代前半以降に同様な変化がみられる。ここでは二種類の平均夫妻年齢差が示されている。(A)の方は夫の平均初婚年齢から妻の平均初婚年齢を差し引いた結果である。これは年数単位による夫妻それぞれの初婚年齢の差を各夫妻について求め、それを全夫婦について平均した数値に等しい。(B)の方は月数単位による夫妻それぞれの出生年月の差を各夫婦について求め、それを年数単位に切り下げ、それを全夫婦について平均した数値に等しい。夫妻年齢差の格差を分析する際には(B)を用いることにする。

表I-2-1は(B)の基になった夫妻年齢差別の夫婦数の分布を結婚年別に示したものである。夫が妻より1~4歳(正確には12~59カ月)年上の夫婦は全体の約半数を占め、漸減傾向にあるが、妻が夫より1歳(12カ月)以上年上の夫婦の割合は漸増している。また、夫妻同年齢(年齢差が-11カ月~+11カ月)の夫婦の割合は昭和50年代前半まで漸増するが、それ以降減少に転じている。この表を詳しくみると、夫が1歳年上のところと夫が3歳年上のところの二カ所にモードがあるような印象を受けるが、これはのちに示す通り、夫妻が知りあったきっかけによって夫妻年齢差のモードが異なるためであろう。

### 2. 夫妻年齢差の格差

平均夫妻年齢差に最も大きな格差をもたらすのは夫妻それぞれの初婚年齢で、夫妻が知りあったきっかけがそれに次ぐ。いずれも結婚関連変数であり、夫妻の社会経済的属性による格差は小さい。

#### (1) 初婚年齢と夫妻年齢差

表I-2-2は夫妻の初婚年齢組合せ別夫婦割合と夫妻それぞれの初婚年齢別平均夫妻年齢差を示

表 I-2-1-1 結婚年別、夫妻年齢差別、夫婦割合(%)

結 婚 年	総 数	夫 妻 年 齢 差									平均夫妻 年 齢 差 ( 歳 )	
		妻2歳以 上 年 上	妻1歳 年 上	夫 妻 同 年 齢	夫1歳 年 上	夫2歳 年 上	夫3歳 年 上	夫4歳 年 上	夫5歳 年 上	夫6歳以 上 歳 上		不 詳
昭和35～39年	100.0	4.6	4.4	9.4	12.2	14.5	12.5	12.5	10.7	19.0	0.1*	3.01
40～44年	100.0	4.6	5.2	10.7	11.8	13.0	11.6	9.3	20.3	0.3*	3.00	
45～49年	100.0	5.6	5.9	11.5	13.7	11.7	12.1	8.9	16.8	0.4*	2.73	
50～54年	100.0	5.8	6.3	13.9	13.8	12.3	12.1	9.2	14.6	0.1*	2.53	
55年～	100.0	7.4	6.8	11.6	13.7	9.9	10.4	7.1	18.6	0.2*	2.68	

(注) 1. \*が付いているのはサンプル数20未満のものである。

表 I-2-2 夫の初婚年齢別、妻の初婚年齢別、夫婦割合(%)

夫の初婚年齢	妻の初婚年齢										平均夫妻年齢差(歳)	
	総数	～18歳	19～20歳	21～22歳	23～24歳	25～26歳	27～28歳	29～30歳	31～32歳	33～34歳		35歳～
総数	100.0	2.6	10.8	25.4	30.9	18.5	7.3	2.7	0.9	0.4	0.4	2.88
～18歳	0.6	0.3	0.2	0.1	0.0	*	—	—	—	—	—	-1.91
19～20歳	2.3	0.4	1.1	0.5	0.2	*	0.0	0.0	—	—	—	-0.61
21～22歳	8.0	0.7	1.8	3.7	1.3	0.4	0.1	0.0	—	—	—	0.39
23～24歳	17.0	0.5	2.4	5.8	6.2	1.6	0.3	0.1	*	—	—	1.14
25～26歳	26.1	0.4	3.0	7.1	8.9	5.2	1.2	0.2	0.0	*	0.0	2.36
27～28歳	23.0	0.1	1.3	5.1	8.3	5.3	2.2	0.4	0.1	*	0.0	3.56
29～30歳	13.4	0.1	0.6	2.2	4.1	3.5	2.0	0.8	0.1	*	—	4.84
31～32歳	5.7	0.1	0.2	0.7	1.4	1.5	0.9	0.6	0.2	*	0.0	6.10
33～34歳	2.0	—	0.1	0.1	0.3	0.6	0.3	0.4	0.1	*	0.0	6.18
35歳～	1.6	—	0.0	—	0.1	0.3	0.3	0.2	0.3	*	0.3	7.27
平均夫妻年齢差(歳)	2.88	5.21	4.47	3.58	2.79	2.01	1.15	0.72	0.86	1.75	-0.03	

(注) 1. \*が付いているのはサンプル数20未満のものである。



したものである。25～26歳の夫と23～24歳の妻、27～28歳の夫と23～24歳の妻、25～26歳の夫と21～22歳の妻という組合せがいずれも全体の7%以上を占めており、その周囲にある夫妻年齢差が0～6歳(－11カ月～＋83カ月)の組合せが比較的高い割合を占めている。

また、平均夫妻年齢差は妻の初婚年齢が高くなるにつれて縮小していくが、夫の初婚年齢が高くなるにつれて拡大していくという傾向がみられる。それはこの表からもうかがわれるように、女子の結婚が20歳代半ばに集中し、男子の結婚が20歳代半ばから後半にかけて集中しているので、女性が若いうちは年上の相手との結婚が多いが、年を取るのにつれて同年代の相手との結婚が多くなっていくのに対して、男性が若いうちは同年代の相手との結婚が多いが、年を取るのにつれて年下の相手との結婚が多くなっていくためである。別の言い方をすれば、女子の結婚適齢期が男子のそれよりも低く、狭く定められているので、女子は年を取っても同年代の相手と結婚できるが、男子は年を取ると同年代の相手と結婚できなくなるためである。

## (2) 「夫妻が知りあったきっかけ」と夫妻年齢差

表I-2-3は夫妻が知りあったきっかけ別に平均夫妻年齢差の変化を示しているが、恋愛結婚より見合結婚の方がつねに年齢差が大きく、昭和40年代前半以降は両者の差が1歳を越えている。恋愛結婚の中では「友人の紹介」、「(幼なじみを含む)隣人関係」、「職場」で知りあった夫婦の年齢差が大きいが、見合結婚した夫婦のそれを1歳程度下回っている。「学校」で知りあった場合の平均夫婦年齢差は特に低く、1歳前後で推移している。

表I-2-3 結婚年別、夫妻が知りあったきっかけ別、平均夫妻年齢差(歳)

結婚年	総数	見合結婚	恋 愛 結 婚						
			総数	友人の紹介	職場	学校	隣人関係	地域のサークル	偶然の出会い
昭和35～39年	3.01	3.38	2.71	2.75	2.95	1.43	2.99	2.04	2.17
40～44年	3.00	3.84	2.35	2.47	2.39	0.71	2.91	2.29	2.17
45～49年	2.73	3.74	2.21	2.51	2.39	0.46	2.53	1.62	2.06
50～54年	2.53	3.40	2.16	2.35	2.22	0.90	2.60	2.12	2.10
55年～	2.68	3.67	2.32	2.72	2.78	1.06	1.05*	1.77	1.96

- (注) 1. \*が付いているのはサンプル数20未満のものである。  
 2. 見合結婚には「結婚相談所」で知りあったものが含まれる。

この表からそれぞれのきっかけで知りあった夫婦の年齢差は時系列的に比較的安定していることがわかる。第1章でみたように「学校」以外のきっかけで知りあった場合、夫妻それぞれの平均初婚年齢が大幅に変化したにもかかわらず、平均夫妻年齢差がこのように安定しているのは、知りあったきっかけ別に夫妻年齢差の分布がある程度決まっているためかもしれない。

そこで、図I-2-1に特徴的な形をしている三つのきっかけ別の年齢差分布を示した。「見合」の分布は夫が妻より3~4歳(36~59カ月)年上のところがピークのなだらかな形をしているのに対して「学校」の分布は同年齢(年齢差が-11カ月~+11カ月)のところがピークの険しい形をしており、そことその両隣に全体の約4分の3が集中している。「職場」の分布はむしろ「見合」に近いが、ピークもはっきりしないような非常になだらかな形をしており、散らばりが非常に大きい。妻が夫より年上の夫婦が多いのは「職場」と「学校」の他に「地域のサークル」や「偶然の出会い」といったきっかけの場合で、「見合」の場合には極端に少ない。逆に、夫が妻より5歳以上年上の夫婦が多いのは「見合」と「職場」の他に「隣人関係」の場合で、「学校」の場合には極端に少ない。

「見合」の場合、ピークが年齢差3~4歳のところに来て、「姉さん女房」が少ないのは世間で好ましいと考えられている年齢差の男女を引き合わせることが多いためであろう。また、「学校」の場合、同年齢付近に集中するのは、同学年ないし1学年違いの相手と知りあうことが圧倒的に多いためだと考えられる。他方、「職場」では幅広い年齢層の未婚男女が一緒に働いているため、さまざまな年齢の組合せのカップルが生まれるものと思われる。

なお、恋愛結婚より見合結婚の方が平均夫妻年齢差が大きいことは、前回の第7次調査や『昭和41年度人口動態社会経済面調査(婚姻)』でも示されている。

### (3) 社会経済的屬性と夫妻年齢差

夫妻の社会経済的屬性による平均夫妻年齢差の格差はいずれも小さい。まず、社会経済的地位を表わす変数の中では妻の学歴による格差がやや大きく、学歴が高くなるにつれて年齢差が縮小する傾向がみられる。このような傾向は昭和50年のフランスの出産力調査結果によっても示されているが、上級学校に進むほど同級生同士が結婚する傾向は普遍的なものなのであろう。

また、地域別にみると、妻の婚前住所が都市の場合よりも農村の場合の方が平均夫妻年齢差が若干大きい。家族関係を表わす変数については、夫の兄弟姉妹数が多いほど年齢差が大きくなる傾向がみられる。

図 I-2-1 夫妻が知りあったきっかけ別、夫妻年齢差別、夫婦割合

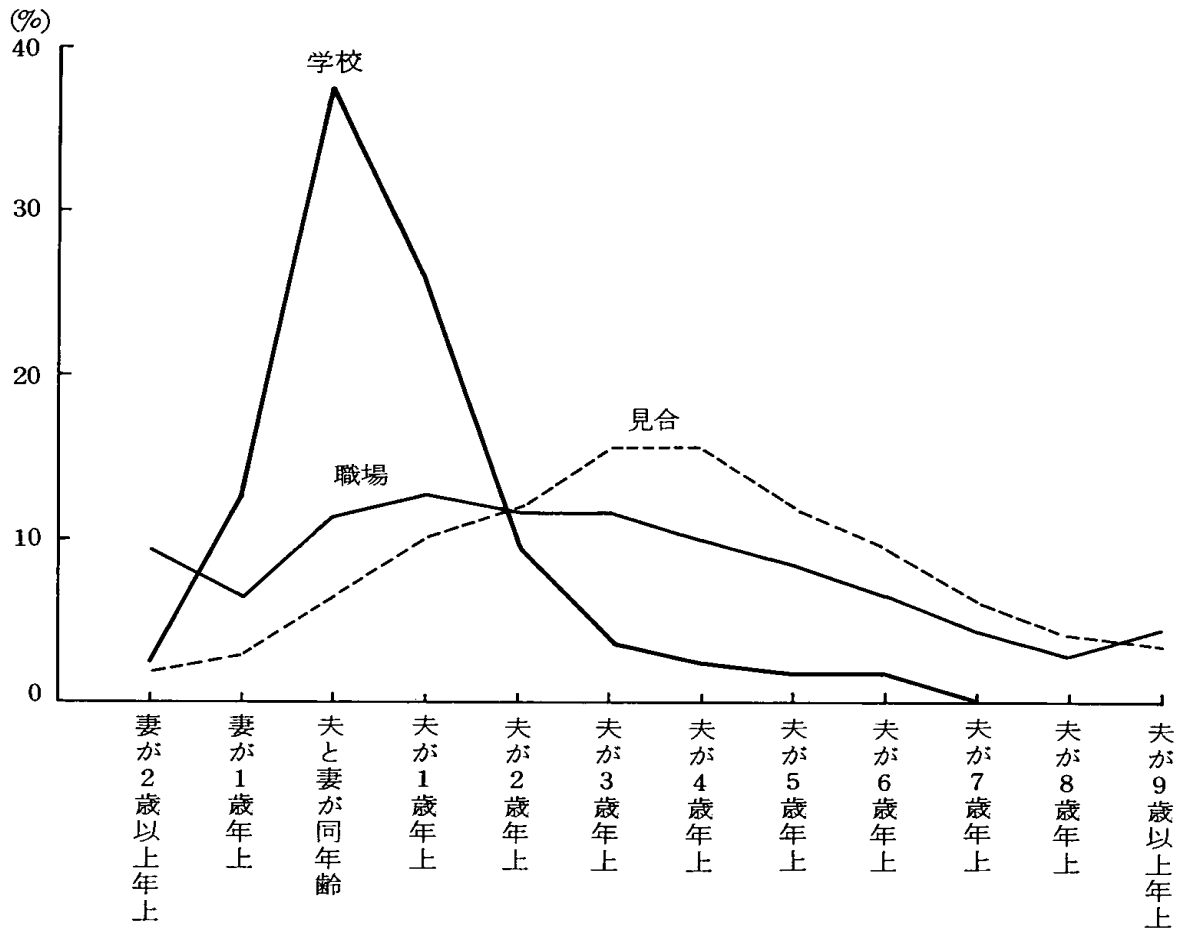

(注) 1. 「見合」には「結婚相談所」で知りあったものが含まれる。

### 3. おわりに

本調査の結果によってみた平均夫妻年齢差の推移は『人口動態統計』の結果と合致していることが確認された。また、格差については夫妻それぞれの初婚年齢と夫妻が知りあったきっかけによる影響が圧倒的に大きく、夫妻の社会経済的的属性による直接的な影響は小さいことが示された。配偶者選択の際に夫妻年齢差に関する規範によって結婚相手の候補者の年齢範囲が限定されるとは言え、特定の年齢差は夫妻それぞれの年齢によって決まるため、平均夫妻年齢差は初婚年齢とそれに大きな影響を及ぼす知りあったきっかけによって左右されると考えるべきであろう。

### 第3章 配偶者選択の機会

#### 1. 配偶者選択の機会の推移

戦後、配偶者選択の機会（あるいは方法）が大きく変ってきたことはすでにいくつかの調査で明らかにされているが、これまでの調査は必ずしも全国標本調査でなかったり、全国調査であっても標本規模が小さかったりするといううらみがあった。前回の第7次出産力調査では見合結婚と恋愛結婚という二区分ではあったが、配偶者選択の機会を調査項目に加え、戦前から戦後にかけての結婚形態の変化を明らかにした。今回の第8次調査では恋愛結婚をさらに詳しく夫妻が知りあったきっかけ別に分けて調べてみた。

図 I-3-1 第7次・第8次出産力調査による結婚年別見合結婚割合

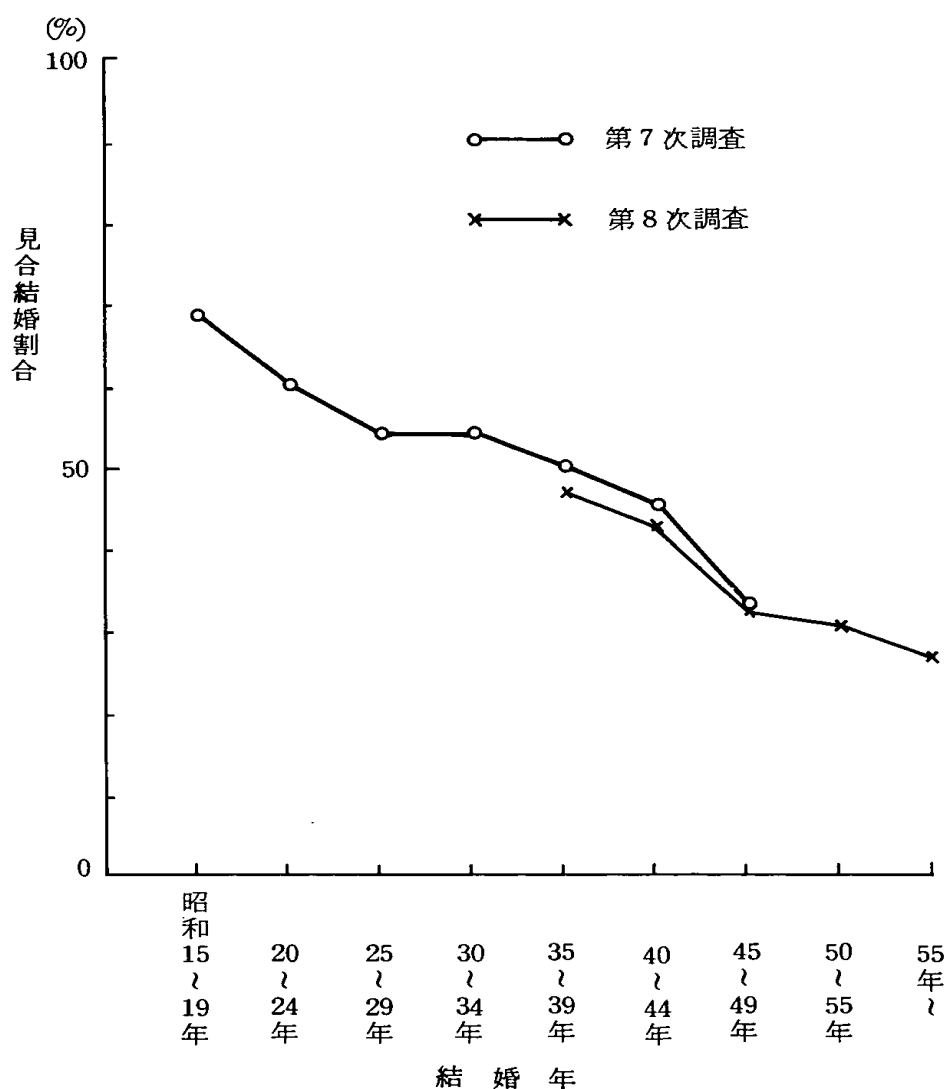

まず第7次と第8次の両調査の結果に基づく図I-3-1によって、戦中期から現在までの見合結婚割合（逆にみれば恋愛結婚割合）の推移をみてみよう。昭和35～39年結婚コーホートから45～49年結婚コーホートまでは両調査のデータが示されているが、質問法の違いがあるにもかかわらず、趨勢的にみて両者の結果が一致していることがわかる。

見合結婚の割合は戦中期の7割近い水準から戦後一貫して低下を続け、最近では3割を下回るに至った。言い換えると、見合結婚と恋愛結婚の割合は戦中期の7対3から最近の3対7へと完全に逆転した。このような二大区分でみる限り、戦後、配偶者選択の機会に一大転換があったと言える。

この図をやや詳しくみると、見合結婚割合は昭和20年代と40年代後半に急減している。これらの時期は初婚年齢が一時的に低下した時期でもあることから、結婚形態の変化と初婚年齢の変化の間に密接な関係があったことがうかがわれる。

次に表I-3-1に示された夫妻が知りあったきっかけ別夫婦割合によって、配偶者選択の機会を詳しくみてみよう。昭和30年代後半から現在まで、夫妻が知りあったきっかけとしてはやはり「見合」が最も多く、「職場」と「友人の紹介」がそれに続く。この三つが配偶者選択の三大機会だと言えよう。

表I-3-1 結婚年別、夫妻が知りあったきっかけ別、夫婦割合（%）

結婚率	総数	見合結婚	恋 愛 結 婚								不詳
			総数	友人の紹介	職場	学校	隣人関係	地域のサークル	偶然の出会い	アルバイト	
昭和35～39年	100.0	46.6	50.0	11.7	20.3	1.6	7.7	3.9	4.7	0.1 <sup>*</sup>	3.4
40～44年	100.0	42.5	54.3	12.9	25.6	2.8	5.2	3.1	4.8	—	3.1
45～49年	100.0	32.6	64.1	14.7	29.0	4.6	5.2	3.8	6.8	0.1 <sup>*</sup>	3.3
50～54年	100.0	30.4	67.0	19.7	26.6	4.9	2.9	5.7	7.1	0.2 <sup>*</sup>	2.6
55年～	100.0	26.5	71.3	22.4	23.5	7.7	2.9 <sup>*</sup>	5.9	8.6	0.5 <sup>*</sup>	2.3 <sup>*</sup>

（注）1. \*が付いているのはサンプル数20未満のものである。

2. 見合結婚には「結婚相談所」で知りあったものが含まれる。

昭和35年以降だけをみても、夫妻が知りあったきっかけは大きく変化している。「友人の紹介」、「学校」、「偶然の出会い」、「地域のサークル」の割合が漸増する一方で、「（幼なじみを含む）隣人関係」の割合が漸減し、「職場」の割合も昭和50年代に入ってから減少に転じている。

配偶者選択の機会の分類法としては、見合結婚と恋愛結婚の二分法以外にもいくつかの方法が考えられる。例えば、伝統的タイプ（見合と幼なじみ）と非伝統的タイプ（幼なじみ以外の恋愛結婚）とに分ければ、明らかに前者が減少している。また、紹介婚（見合と友人の紹介）、相識婚（幼なじみ）、直接婚（友人の紹介と幼なじみ以外の恋愛結婚）の三分法によれば、やはり紹介婚と相識婚が漸減し、直接婚が漸増していると言える。さらに、「友人の紹介」、「学校」、「地域のサークル」、「偶然の出会い」の増加に着目すれば、親、親戚、上司などの目上の人々の仲立ちを経ない結婚が増えているという見方もできる。

## 2. 初婚年齢と配偶者選択の機会

第1章と第2章において、配偶者選択の機会が（特に夫の）初婚年齢と夫妻年齢差に対して大きな影響を及ぼすことを指摘した。しかし、これは別の観点からみれば、初婚年齢が配偶者選択の機会に作用するという風にも考えられる。

表I-3-2は夫の初婚年齢別見合結婚割合を結婚年別に示したものである。これによると、いずれの結婚コーホートについても、夫の初婚年齢が高いほど見合結婚割合が高い。前節でみたように全体として見合結婚割合が減少しているなかで、新郎の年齢が29歳を越える結婚の約半数は今でも見合結婚である。これに対して、新郎が20歳代前半の結婚では見合結婚が急減している。妻の場合にも夫の場合ほど初婚年齢による格差が大きくないが、ほぼ同様の傾向がみられる（表I-3-3）。

表I-3-2 結婚年別、夫の初婚年齢別、見合結婚割合（%）

結婚年	総数	夫の初婚年齢						
		21～22歳	23～24歳	25～26歳	27～28歳	29～30歳	31～32歳	33～34歳
昭和35～39年	46.6	14.1*	39.1	46.6	54.4	58.8	57.8	52.9*
40～44年	42.5	11.0*	24.5	37.6	52.3	60.2	64.9	63.6
45～49年	32.6	7.4*	14.3	28.3	47.0	48.2	54.1	69.7
50～54年	30.4	5.1*	8.3*	20.6	41.3	49.8	47.7	41.9*
55年～	26.5	0.0*	5.6*	16.1	32.7	44.0	45.0	63.0*

- (注) 1. \*が付いているのはサンプル数20未満のものである。  
 2. 見合結婚には「結婚相談所」で知りあったものが含まれる。

以上の事実、この二十年間に「恋愛結婚至上主義」が若年層に定着し、「見合」という慣行が晩婚者の配偶者選択方法へと変質したことをうかがわせる。言い換えれば、若いうちはほとんどすべての人が恋愛結婚を志し、うまく結婚相手がみつかった者は比較的低い年齢で結婚する。若いうちに結婚相手がみつからなかった者は伝統的な配偶者選択の方法である見合に頼るようになっていく。従って、見合で結ばれる者の初婚年齢が高くなるというような図式が考えられる。

表 I-3-3 結婚年別、初婚年齢別、見合結婚割合(%)

結婚年	総数	妻の初婚年齢						
		～18歳	19～20歳	21～22歳	23～24歳	25～26歳	27～28歳	29～30歳
昭和35～39年	46.6	20.7*	34.1	47.9	47.6	48.3	60.8	47.6*
40～49年	42.5	9.5*	25.0	40.7	50.5	44.7	41.4	34.1*
45～44年	32.6	6.7*	18.9	25.9	33.4	40.3	44.8	56.9
50～54年	30.4	5.0*	8.6*	18.7	34.9	36.2	37.1	39.7
55年～	26.5	0.0*	9.4*	15.2	20.2	35.0	44.9	38.7*

- (注) 1. \*が付いているのはサンプル数20未満のものである。  
2. 見合結婚には「結婚相談所」で知りあったものが含まれる。

### 3. 社会経済的属性と配偶者選択の機会

初婚年齢や夫妻年齢差の場合と同様に、配偶者選択の機会(あるいは方法)についても夫妻の社会経済的属性による格差を検討してみよう。

#### (1) 社会経済的地位

社会経済的地位を表わすと思われるいくつかの指標の中では、夫の職業による配偶者選択の機会の格差が大きい。表 I-3-4 にみられるように、農林漁業者は他の職業に比べて明らかに見合結婚割合が高い。農林漁業者は「(幼なじみを含む)隣人関係」などの割合も他の職業の場合より高く、やはり伝統的な配偶者選択の方法に頼る度合いが強いと言えよう。夫妻それぞれの父親の職業別にみても、格差は小さいが同様の傾向がみられる。

農村漁業以外の職業で「職場結婚」が比較的多いのは当然であろうが、同じ雇用者でもホワイトカラーの職場結婚割合がブルーカラーのそれよりも高いのは、前者の職場で未婚男女の数のバランスが

表 I-3-4 夫の職業別、夫妻が知りあったきっかけ別、夫婦割合 (%)

夫の職業	総数	見合結婚	恋 愛 結 婚								不詳
			総数	友人の紹介	職場	学校	隣人関係	地域のサークル	偶然の出会い	アルバイト	
農林漁業	100.0	67.5	29.5	7.3	2.8*	0.8*	7.8	6.8	4.3*	—	3.0
非農自営業	100.0	40.3	55.7	15.5	19.3	3.7	5.8	3.3	7.8	0.1*	4.1
ホワイトカラー	100.0	34.0	63.4	14.1	30.1	4.9	4.9	4.3	4.9	0.2*	2.6
ブルーカラー	100.0	38.8	57.7	18.0	20.5	2.3	6.4	3.8	6.7	0.1*	3.5

- (注) 1. \*が付いているのはサンプル数20未満のものである。  
 2. 見合結婚には「結婚相談所」で知りあったものが含まれる。

比較的よくとれていることによるものであろうか。

また、夫妻の学歴別にも見合結婚割合をみたが、一貫した格差は見出せなかった。ただし、「学校」で知りあった夫婦の割合は大卒女子でとび抜けて高かった(20%台)。

概して、配偶者選択の機会については階層間の差が大きいと言えそうである。

(2) 地域特性

夫妻それぞれの婚前住所の都市・農村区分別に配偶者選択の機会を比べてみると、いずれの結婚コホートについても見合結婚割合は都市より農村の方が高い(表 I-3-5)。

また、夫妻の婚前住所の地方ブロック別にみると、見合結婚割合は北海道、関東、近畿で低く、東北と中国・四国で高いが、これなども地方性というよりはむしろ都市・農村の差を示すものと言えよう。

(3) 家族関係

夫妻それぞれが婚前に親と同居していたかどうか、また夫婦が結婚直後にどちらかの親と同居していたかどうかによって配偶者選択の機会に格差が生じるかどうかをみると、同居していた場合の方が見合結婚割合が高い。この事実は、主として農

表 I-3-5 結婚年別、妻の婚前住所都市・農村区分別、見合結婚割合(%)

結婚年	総数	婚前住所区分	
		都市	農村
昭和35~39年	46.6	38.9	63.8
40~44年	42.5	35.5	64.7
45~49年	32.6	29.3	46.9
50~54年	30.4	27.1	43.8
55年~	26.5	23.2	39.1

- (注) 1. 見合結婚には「結婚相談所」で知りあったものが含まれる。



村で多世代家族が多いことを反映したものであろう。

夫妻それぞれの続柄によってはあまり大きな格差がみられなかったが、兄弟姉妹数別にみると、一人っ子の場合を除いて、兄弟姉妹が多いほど見合結婚割合が高かった。この事実も農村で平均子供数が多い（従って平均兄弟姉妹数も多くなる）ことを反映したものだと思われる。

#### 4. おわりに

以上において、見合結婚と恋愛結婚の割合が戦後逆転したことと恋愛結婚をした夫婦の中では「職場」や「友人の紹介」で知りあったものが多いことが示されたが、これは労働省婦人少年局による昭和47年の『婦人の地位に関する調査』やNHK放送世論調査所による昭和52年の『日本の夫婦像調査』の結果とも符合している。

初婚年齢が高くなると見合結婚が増える傾向は第7次調査の報告書で示唆されていたが、今回改めて確認された。さらに、職業、婚前居住地、親との同別居といった属性によって配偶者選択の機会に違いがあることも明らかになった。これらによる格差は『昭和41年度人口動態社会経済面調査（婚姻）』によっても示されていたが、それが昭和30年代後半以降の結婚コーホート全体についても当てはまることがわかった。

なお、フランス国立人口研究所による昭和34年の『配偶者選択調査』によれば、日本の「見合」に相当する「紹介（*présentation*）」によって知りあった夫婦の割合は平均11%程度であるが、日本の場合と同様に、夫の結婚年齢が高いほど高いし、夫が農業従事者の場合に高い。このような傾向が普遍的だとすれば、「見合」という慣行は地理的、社会的条件によって配偶者選択の機会に恵まれない者が結婚するための方法として今後も生き続けるであろう。

## 第4章 配偶者選択の範囲

### 1. はじめに

人々は結婚相手をランダムに選んでいるわけでもないし、自由に選んでいるわけでもない。地理的、社会的な制約条件の下で個人的、社会的な選好に従って配偶者を選択している。その結果が現実の配偶者選択の範囲、つまり夫妻の属性組合せ別分布として表われてくる。一般的には、地理的に近い者同士と社会的に似通った者同士の組合せが多いと言われている。また、配偶者選択の範囲はしだいに広がる傾向があるとも言われている。

戦後、配偶者選択の方法が恋愛結婚主流になってきたが、その場合も見合結婚の場合と同様な制約から逃れられるわけではない。特に恋愛結婚の場合には、結婚前の日常的な接触が必要なため、地理的に離れた者同士ではなかなかうまく行かないであろう。また、友人の紹介で知りあう場合にしても、職場、学校、地域といった生活領域で知りあう場合にしても、同じような社会階層に属する者同士の結婚が多くなるであろう。

このような配偶者選択の範囲に関する問題は通婚圏の名の下に、地域社会の開放性・閉鎖性の指標として研究されることが多かった。本調査においてこの問題を取り扱う趣旨は、通婚圏の広がりや全国調査のデータで確認することにもあるが、それ以上に配偶者選択における選好と構造的制約条件のズレが（年齢構造以外の面で）構造的な（適齢期未婚男女人口の）性比の不均衡をもたらし、結婚難をひき起こしている可能性を探ることにある。

以下では配偶者選択の範囲を(1)地理的近接性、(2)社会経済的地位、(3)続柄の三つの側面について検討したい。

### 2. 地理的近接性

#### (1) 夫妻の婚前住所府県一致率

表I-4-1は夫妻が知りあったきっかけ別に夫妻の婚前住所府県一致率を示したものである。府県一致率とは夫妻のそれぞれが結婚前に住んでいた都道府県が一致する夫婦の割合のことである。全体の変化をみると、人口移動が盛んだった昭和30年代後半から40年代後半にかけて一致率が急低下したが、その後は人口移動の鎮静化を反映してか横ばいになっている。

府県一致率を結婚形態別にみると、見合結婚よりも恋愛結婚の方が1割程度高く、恋愛結婚の方が地理的通婚圏が狭いことがわかる。これは見合結婚では第三者（仲人）が結婚相手を探してくれるの

表 I-4-1 結婚年別、夫妻が知りあったきっかけ別、夫妻の婚前住所府県一致率(%)

結婚年	総数	見合結婚	恋愛結婚						
			総数	友人の紹介	職場	学校	隣人関係	地域のサークル	偶然の出会い
昭和35~39年	79.0	74.2	83.0	84.2	83.9	81.0 <sup>*</sup>	78.8	88.7	79.4
40~44年	76.9	69.2	82.1	80.5	82.8	82.9	79.2	88.9	81.4
45~49年	73.9	66.5	76.8	73.5	80.3	66.3	75.3	79.4	75.4
50~54年	74.0	67.6	76.8	71.7	83.1	62.5	83.3	84.5	68.3
55年~	73.8	70.5	74.7	76.5	73.7	68.6	84.2 <sup>*</sup>	84.6	70.2

- (注) 1. \*が付いているのはサンプル数20未満のものである。  
 2. 見合結婚には「結婚相談所」で知りあったものが含まれる。

で通婚圏が広がりうるが、恋愛結婚では本人同志が直接知りあわねばならないので通婚圏が本人たちの移動できる範囲に限定されるためであろう。従って、今後も恋愛結婚が増え続けるとすれば、府県一致率が上昇する可能性もある。

「学校」で知りあった場合、府県一致率が最近特に低いが、これは大学で他府県出身者と知りあって卒業後に結婚するケースが増えたためではないかと考えられる。「偶然の出会い」には大都市の繁華街や旅先で知りあった夫婦が含まれているためか、やはり府県一致率が低くなっている。これらに対して、婚前の居住地や通勤地に関わる「地域のサークル」、「職場」の場合には一致率が高くなっている。

また、夫妻の婚前住所府県一致率は初婚年齢が高いほど低くなる傾向があり、この傾向は特に夫の場合に顕著である。また、府県一致率は夫妻の社会経済的屬性によっても異なり、夫妻が高学歴、夫が都市居住、夫が婚前に親と別居の場合に低くなる。

## (2) 都市・農村間の通婚

次に、夫妻の婚前住所を都市・農村という二区分に分け、両者の通婚の程度をみてみよう。その際に一致率を使うこともできるが、夫妻のカテゴリーが一致する組合せ(同類婚、homogamy)だけでなく、一致しない組合せ(異類婚、heterogamy)の頻度も検討する方が望ましいので、フランス統計局のドゥヴィル(J. - C. Deville)によって同類婚・異類婚の相対頻度の尺度として考案された同類婚指数(Indicateur d'homogamie)を使う方が便利である。

これは実際の夫妻の 카테고리 組合せ別頻度を、配偶者選択がランダムに行われると仮定した場合の理論上の期待値で除した商である。例えば、婚前に都市に住んでいた者が夫のうちで60%、妻のうちで50%を占めているとき、ランダムな配偶者選択を仮定すれば、夫妻とも婚前に都市居住者だった夫婦は全夫婦の30%を占めるはずであるが、実際は45%を占めているとすると、同類婚指数は前者で後者を割って得られる1.5になる。

表I-4-2は夫妻の婚前住所都市・農村区分組合せ別の同類婚指数を結婚形態（見合・恋愛）別に示したものである。婚前住所の都市・農村区分に関しては同類婚が多く、特に夫妻とも農村に住んでいた夫婦の数がランダムな配偶者選択が行われた場合に発生しうる夫婦の数の2.5倍にも上っている。この組合せの指数は見合結婚の場合に1.9、恋愛結婚の場合には3.2となっている。農村居住者にとって、見合結婚の場合には地理的制約が小さくなるため都市居住者との通婚が増えるが、恋愛結婚の場合には地理的制約が大きくなるため、近隣農村の居住者との通婚が増えるのではないかと思われる。なお、夫妻とも都市に住んでいた組合せについての指数は逆に見合結婚の方が高いが、差はあまり大きくない。

表I-4-2 結婚形態別、夫妻の婚前住所都市・農村区分組合せ別、同類婚指数

結婚形態 夫の婚前住所	妻の婚前住所	
	都 市	農 村
総 数		
都 市	1. 26	0. 48
農 村	0. 42	2. 54
見合結婚		
都 市	1. 38	0. 51
農 村	0. 41	1. 86
恋愛結婚		
都 市	1. 16	0. 47
農 村	0. 46	3. 19

(注) 1. 見合結婚には「結婚相談所」で知りあったものが含まれる。

### 3. 社会経済的地位と同類婚

#### (1) 学 歴

日本では特に学歴に関する同類婚が多いと言われているので、まず表I-4-3に示した結婚形態別夫妻の学歴組合せ別同類婚指数をみてみよう。左上から右下への対角線上にある同類婚の組合せの指数はいずれも1.5を越えており、かなり高いと言えよう。特に大卒者同士の組合せの相対頻度が高い。

同類婚ではないが、大卒の夫と短大・高専卒の妻の組合せもかなり多いが、その逆の組合せは少ない。さらに、大卒の夫と高卒の妻の組合せの指数に比べて逆の組合せの指数がかなり低い。一般的に

男性は自分より学歴が高い相手、女性は自分より学歴が低い相手とはあまり結婚しないと言われているが、これらの事実はそのことを数字の上で裏付けている。

学歴に関して男性には下方婚（hypogamy）の選好と女性には上方婚（hypergamy）の選好があるとすれば、男性では学歴が最も低い中卒者、女性では学歴が最も高い大卒者にとっての配偶者選択の範囲が最も狭くなり、結婚相手をみつけるのが困難になるはずである。特に女子の学歴が相対的に高まると結婚難が生じやすくなることが考えられる。最近話題になっている中卒男子の結婚難はその表われかもしれない。また、フランスでもこのような選好がある上に平均すると女子の学歴の方が

表 I-4-3 結婚形態別、夫妻の学歴組合せ別、同類婚指数

結婚形態	夫の学歴	妻の学歴			
		中卒	高卒	短大・高専卒	大卒
総数	中卒	2.45	0.52	0.13	0.03 <sup>*</sup>
	高卒	0.62	1.51	0.48	0.19
	短大・高専卒	0.20 <sup>*</sup>	0.93	3.53	0.79 <sup>*</sup>
	大卒	0.10	0.87	2.66	4.16
見合結婚	中卒	2.23	0.52	0.05 <sup>*</sup>	—
	高卒	0.54	1.61	0.45	0.17 <sup>*</sup>
	短大・高専卒	0.13 <sup>*</sup>	1.11	3.00	1.24 <sup>*</sup>
	大卒	0.04 <sup>*</sup>	0.83	3.31	4.75
恋愛結婚	中卒	2.65	0.53	0.18	0.05 <sup>*</sup>
	高卒	0.69	1.45	0.48	0.20 <sup>*</sup>
	短大・高専卒	0.25 <sup>*</sup>	0.83	3.72	0.58 <sup>*</sup>
	大卒	0.15	0.87	2.29	3.78

(注) 1. \*が付いているのはサンプル数20未満のものである。

2. 見合結婚には「結婚相談所」で知りあったものが含まれる。

高くなっているため、大卒女子の未婚率が高まっていると言われている。日本においても女子の大学進学率がさらに高まると大卒女子の結婚難が生じる恐れがある。

もし男女双方に同類婚の選好とこのような上方婚と下方婚の選好があるとすれば、一般につり合いを重んじる見合結婚の場合には「夫妻の学歴が同じ組合せ」と「夫の方が学歴が高い組合せ」が多くなり、対角線上とその左下にある指数が恋愛結婚の場合より高くなるはずである。実際、大卒者同士、高卒者同士、大卒の夫と短大・高専卒の妻、短大・高専卒の夫と高卒の妻といった組合せについては見合結婚の指数の方が高く、それ以外では恋愛結婚の指数の方が高い。従って、見合結婚の場合には妻の学歴が夫と同じか夫より1ランク低い組合せが好まれると語りべきであろう。

恋愛結婚の場合にはそのような選好からはずれた組合せがやや多いとは言え、見合結婚とあまり大きな差がない。恋愛結婚とは言うものの偶然の出会いに始まるものは少数だし、そのような結婚にしても程度の差こそあれ、選別が働くわけであるから、当然なのかもしれない。

## (2) 父親の職業

社会経済的地位の指標としては学歴の他に職業が重要であるが、社会階層間の通婚関係を明らかにするという点では本人の職業よりもむしろ父親の職業を比べた方が良いと思われる。そこで表 I-4-4 に父親の職業組合せ別同類婚指数を結婚形態別に示した。予想通り、対角線上にある同類婚の組合せの指数がいずれも高い。それ以外では非農自営業者の子女とホワイトカラーの子女の結婚がやや多い。また、学歴の場合とは異なり、指数の大きさが対角線を境にしてほぼ対称となっており、上方婚・下方婚の傾向はないことがわかる。

結婚形態別に同類婚の組合せの指数を比べてみると、見合結婚の方が高くなっている。見合結婚の場合には家のつり合いが重視されると言われるが、そのような傾向はこれらの事実によっても確認される。しかし、恋愛結婚の場合にも程度の差こそあれ、同じような考慮が働いていることがうかがわれる。

## 4. 続柄と異類婚

社会経済的地位については同類婚の相対頻度が高かったが、続柄については逆に異類婚が多いことが予想される。そこで夫の場合は長男、妻の場合は男きょうだいのいない長女をあととりと定め、あととり・非あとりの組合せ別に同類婚指数を計算した結果が表 I-4-5 である。ここでは同類婚の組合せの指数がいずれも1を下回っているのに対して、異類婚の組合せの指数がいずれも1を上回っている。とりわけ、あととり娘と長男の結婚が少なく、次三男との結婚が多い。これはかつての家族制度のなご

表 I-4-4 結婚形態別、夫妻の父親の職業組合せ別、同類婚指数

結婚形態 夫の父親の職業	妻の父親の職業			
	農林漁業	非農自営業	ホワイトカラー	ブルーカラー
総数				
農林漁業	1.78	0.74	0.70	0.81
非農自営業	0.72	1.52	1.11	0.89
ホワイトカラー	0.67	1.18	1.62	0.76
ブルーカラー	0.82	0.80	0.87	2.22
見合結婚				
農林漁業	0.70	0.59	0.61	0.72
非農自営業	0.65	1.86	1.12	0.89
ホワイトカラー	0.64	1.12	1.98	0.69
ブルーカラー	0.74	0.80	0.92	2.79
恋愛結婚				
農林漁業	0.70	0.85	0.77	0.90
非農自営業	0.79	1.34	1.09	0.89
ホワイトカラー	0.71	1.18	1.45	0.74
ブルーカラー	0.93	0.79	0.82	1.94

(注) 1. 見合結婚には「結婚相談所」で知りあったものが含まれる。

りが残っているためであろうが、それがあととり娘の配偶者選択の範囲を狭めていることがうかがわれる。

結婚形態別に比べてみると、見合結婚の場合にはこのような傾向がさらに強まるが、恋愛結婚の場合にはランダムな選択を仮定した場合の状況にかなり近くなる。この理由については次のような仮説が考えられる。つまり、同じ男きょうだいがいない長女でもムコ取り（ないしそれに近い結婚）を希望しない家庭の娘は相手の続柄とは無関係に恋愛結婚も見合結婚もする一方で、ムコ養子を希望する家庭の娘は親の反対が強くなければ希望をかなえてくれない相手とも恋愛結婚をするが、見合による場合には希望をかなえてくれる相手としか結婚しないのではないかと思われる。夫妻の続柄の組合せは異類婚の

表 I-4-5 結婚形態別、夫妻の続柄  
(あととり・非あととり)  
組合せ別、同類婚指数

結婚形態 夫の続柄	妻の続柄	
	あととり	非あととり
総数		
あととり	0.75	1.06
非あととり	1.30	0.99
見合結婚		
あととり	0.46	1.06
非あととり	1.59	0.95
恋愛結婚		
あととり	0.90	1.02
非あととり	1.11	0.99

(注) 見合結婚には「結婚相談所」で知りあったものが含まれる。

まり考えられない。

また、学歴と職業については同類婚、続柄については異類婚の相対頻度が高いことが示された。このような傾向は見合結婚の場合の方が顕著であるが、恋愛結婚の場合にもみられるので、日本社会に深く根ざしたものだと言えよう。

これらの三つの属性について、同類婚指数の結婚年別推移を検討すると、戦後における就業構造の変動と兄弟姉妹数の減少にもかかわらず、職業と続柄に関する同類婚指数はあまり変化しておらず、選好があまり変わっていないことがうかがわれる。学歴については中卒者同士の組合せの指数が上昇し、大卒者同士の組合せの指数が低下した。しかし、これは配偶者選択における選好の変化というよりは、中卒者が少数派に転じた一方で大卒者が少数派ではなくなったことによるのではないと思われる。

これら三つをはじめとする様々な条件について適格な相手を見つけるのは、他人の手助けを借りてさえ非常に困難である。特に戦後の日本のように学歴、職業、続柄に関する構造が大きく変動した中で選好があまり変わらず、恋愛結婚至上主義が広がって他人の援助を得にくくなれば、特に結婚が困難にな

相対頻度が高いという点でも、見合結婚と恋愛結婚の間の違いが大きいという点でも特異である。

なお、外国においても学歴と職業についての同類婚の傾向はみられるが、続柄については日本の場合と異なるようである。フランスの昭和50年の出産力調査結果の分析によれば、一人っ子同士の組合せの相対頻度が高い。これは子供数の少ない地域や社会階層の中での通婚が多いためだと言われる。

## 5. おわりに

結局、結婚相手の選択は決してランダムに行われているのではないことが確認された。地理的制約はやはり大きく、都道府県を単位としてみた地理的通婚圏は多少広がったとは言え、いまだに狭いことが明らかになった。今後、他府県居住者との通婚が多い「見合」と「紹介」による結婚がそれほど増えないとすれば、地理的通婚圏が大幅に広がることはあ



るはずである。従って、最近の晩婚化には前章と本章で述べたような配偶者選択の方法の変化と配偶者選択の範囲の制約が関与していることも考えられる。

第II部  
出 産

## 第 1 章 夫婦完結出生力

本章では、子供を生み終えた夫婦の平均出生児数、出生児数別分布を前回までの調査と比較しつつ検討し、ついで夫婦出生力の格差を妻の初婚年齢と社会経済的属性別にながめてみたい。

### 1. 夫婦完結出生力の推移

これ以上子供を生む可能性がほとんどなくなった時点におけるある夫婦集団の平均既往出生児数 (the mean number of children ever born) をその夫婦集団の完結出生力あるいは完結出生児数 (completed fertility) と呼ぶことにする。ところで、「これ以上子供を生む可能性がほとんどなくなった時点」というのは2つの変数を用いて決めることができる。ひとつは結婚持続期間 (duration of marriage) であり、もうひとつは妻の年齢である。各々の変数には一長一短があるので、両者を用いて夫婦完結出生力の推移を見るのが望ましい。

まず、表Ⅱ-1-1によって、結婚持続期間の観点から見た完結出生児数を見てみよう。

表Ⅱ-1-1 各次調査における結婚持続期間15年以上の妻の平均既往出生児数

調 査 年 次	結 婚 持 続 期 間	
	15年～19年	20年以上
第1次 (昭和15年)	4.27人	5.04人
第2次 (昭和27年)	3.50	4.93
第3次 (昭和32年)	3.60	4.72
第4次 (昭和37年)	2.83	3.90
第5次 (昭和42年)	2.65	3.44
第6次 (昭和47年)	2.20	2.68
第7次 (昭和52年)	2.19	2.40
第8次 (昭和57年)	2.23	2.28

注) 第1次、第2次調査は、妻年齢50歳以上の夫婦を含む。第3次、第4次、第6次は、妻年齢50歳未満の全夫婦について、第5次、第7次は、妻年齢50歳未満で夫妻初婚同士かつ妻の結婚年齢30歳未満の夫婦について。第8次は、妻年齢50歳未満で夫妻初婚同士の夫婦について。各次調査の比較に関する以下の表においても同様である。

ここには、第1次出産力調査（昭和15年）から今回の第8次出産力調査（昭和57年）にいたるまでの各次調査について、結婚持続期間15年以上19年以下および結婚持続期間20年以上の夫婦の平均既往出生児数を示してある。表から明らかのように、夫婦の完結出生力は、大正10年頃までに結婚して戦前に子供を生み終えた夫婦 — すなわち、第1次調査における結婚持続期間20年以上の夫婦 — の平均5人強から、昭和30年前後に結婚した夫婦 — すなわち、第6次調査における結婚持続期間15～19年の夫婦 — の平均2.2人まで一貫して低下している（表注に示すように、第1次調査の対象は50歳以上の妻を含んでいるのに対して第6、7、8次の各調査は50歳未満の妻を対象としている。そのため、第6次以降の近年の調査では、結婚持続期間20年以上の標本の中に、近年の平均的初婚年齢よりも若くして結婚した妻が偏在している恐れがあり、それゆえに、標本から得られた夫婦完結出生力の値が母集団の夫婦完結出生力の値よりも系統的に高めになる可能性がある。従って、第6次調査以降では結婚持続期間15～19年の夫婦の平均既往出生児数によって夫婦完結出生力を測定することにする）。そして、この平均2.2人という値はその後ほとんど変化せず、今回の第8次調査においても、昭和42年前後に結婚した結婚持続期間15～19年の夫婦の完結出生力は2.2人程度である。

次に、表Ⅱ-1-2に第6次、第7次および第8次調査における35歳以上の妻の年齢別平均既往出生児数を示す。それによると、昭和47年の第6次調査における35-39歳層の平均既往出生児数は2.15人である。そして、この年齢層の平均既往出生児数は、5年後の第7次調査およびさらに5年後の今回の第8次調査においてもほとんど変化していない。

表Ⅱ-1-2 30歳以上の妻の年齢別平均既往出生児数

妻の年齢	第6次調査 (昭和47年)	第7次調査 (昭和52年)	第8次調査 (昭和57年)
35 - 39歳	2.15人	2.15人	2.16人
40 - 44歳	2.26	2.19	2.21
45 - 49歳	2.59	2.33	2.21

また、表Ⅱ-1-2において、各調査の標本は同一ではないけれども、あえて各調査を縦断的に眺めると、同一出生コホートからの標本と考えられる第6次調査の35-39歳層、第7次調査の40-44歳層および第8次調査の45-49歳層の平均既往出生児数はそれぞれ約2.2人であることがわかる。従って、近年においては妻の年齢35-39歳で子供をほぼ生み終わり、その夫婦完結出生力は約2.2

人であるといえる。

## 2. 妻の年齢別平均既往出生児数の分布の推移

第7次調査と第8次調査について、子供をほぼ生み終えた妻の年齢層である35-39歳、40-44歳ならびに45-49歳の各層における完結出生児数別夫婦割合を表Ⅱ-1-3に示してある。

まず、今回の第8次調査の結果について見てみると、すでに子供を生み納めたと思われる妻の年齢35歳以上の夫婦のうち、無子夫婦（1人も子供を生まなかった夫婦）の割合は全体の3~4%、一人っ子夫婦（子供1人で生み納めた夫婦）の割合は10%前後である。また、2子夫婦の割合は55%前後、3子夫婦の割合は25%前後で全体の8割の夫婦が2人ないし3人の子供を生んでいる。それに対して4人以上の子供を生む夫婦の割合は全体の5~6%にすぎない。

表Ⅱ-1-3 第8次および第7次調査における完結出生児数別夫婦割合ならびに平均出生児数

### a) 第8次調査

妻の年齢	出生児数							平均出生児数
	計	0人	1人	2人	3人	4人	5人以上	
35-39歳	100.0% (1,536組)	3.9%	9.9%	56.8%	25.8%	2.9%	0.7%	2.16人
40-44歳	100.0% (1,493組)	3.1	10.2	56.7	24.3	4.6	1.1	2.21
45-49歳	100.0% (1,302組)	3.6	10.8	54.2	25.7	4.6	1.1	2.21

### b) 第7次調査

妻の年齢	出生児数							平均出生児数
	計	0人	1人	2人	3人	4人	5人以上	
35-39歳	100.0% (1,665組)	3.4%	11.9%	56.0%	24.2%	4.0%	0.5%	2.15人
40-44歳	100.0% (1,530組)	4.1	11.2	54.4	24.5	4.1	1.7	2.19
45-49歳	100.0% (1,229組)	3.6	11.0	47.0	29.0	7.7	1.7	2.33

注) 厚生省人口問題研究所「第7次出産力調査報告」より

次に、比較のために前回の調査結果を見ておこう。第7次調査では、第8次調査に比べて、一方で45～49歳層における2子夫婦の割合(47%)が若干少なく、他方で3子および4子夫婦の割合(それぞれ29%、8%)が今回より幾分高めになっているが、その他の点においては今回の調査結果とほとんど同様の結果を示していたといえる。

以上要するに、最近の2度の出産力調査の結果によれば、無子または一人っ子で生み納める夫婦の割合は合計して全体の13～14%程度であり、過去5年間にその割合が増大している兆しはない。また、子供2人ないし3人で生み納める夫婦の割合は全体の8割程度で極めて安定している。

### 3 夫婦完結出生力に与える結婚の影響

表Ⅱ-1-4に、結婚持続期間15～19年、20～24年の夫婦について妻の結婚年齢別完結出生児数を示す。表から明らかなように、結婚持続期間が等しい場合でも妻の結婚年齢が低くなるにしたがって夫婦の完結出生力は増大する傾向が示されている。たとえば、結婚持続期間15～19年の夫婦においては、妻の結婚年齢19～20歳と29～30歳の間に0.5人程の差がある。その理由としては、①早婚の妻は出生意欲が高い、②早婚の出生抑制実行率が低い、③高年齢で結婚した場合、欲しても子供を生めない場合が出てくる、④妻の結婚年齢が高くなる程高年齢出産の確率が高くなり、高年齢出産忌避の意識が働く、⑤高年齢で結婚する妻は元来出生意欲が低いなどが考えられる。ただし、全体の75%あまりをしめる結婚年齢21～26歳の妻においては、完結出生児数が2.2～2.3人程度でありあまり差はないことにも注意しておかねばならない。

なお、結婚持続期間15～19年で23～24歳という平均的な結婚年齢の妻の完結出生児数は2.2人程であることが表Ⅱ-1-4によっても確認できる。

また、表Ⅱ-1-5に結婚持続期間15～19年、20～24年の夫婦について「夫妻が知りあったきっかけ」別完結出生力を示す。これによると、結婚持続期間15～19年の夫婦で「学校」で知り合ったものと「サークル・クラブ活動」で知り合ったもので完結出生児数が若干高くなっている(前者で2.57人、後者で2.43人)が、これはこの2種類のきっかけで知りあった妻の平均初婚年齢が低いためであろう。

さらに、表Ⅱ-1-5中の「見合」と「結婚相談所」をまとめて「見合」とし、「不詳」を除くその他のカテゴリーを「恋愛」として、結婚持続期間15～19年、20～24年の夫婦について「見合・恋愛」別完結出生力を表Ⅱ-1-6に示す。これによると結婚形態(見合・恋愛)別夫婦完結出生力の格差は

表Ⅱ-1-4 結婚持続期間15～24年の夫婦における妻の結婚年齢別完結出生児数

結婚持続期間	妻の結婚年齢										
	計	19歳未満	19-20歳	21-22歳	23-24歳	25-26歳	27-28歳	29-30歳	31-32歳	33-34歳	35歳以上
15～19年 (1,421組)	2,23人 (1,421組)	2,50人	2,34人	2,27人	2,24人	2,21人	2,09人	1,81人	1,22人 <sup>*</sup>	1,25人 <sup>*</sup>	-
20～24年 (1,160組)	2,24人 (1,160組)	2,61	2,47	2,32	2,13	2,15	1,92	2,50 <sup>*</sup>	-	-	-

注) \*…サンプル数20未満

表Ⅱ-1-5 結婚持続期間15～24年の夫婦における「夫妻が知りあったきっかけ」別完結出生児数

結婚持続期間	知りあったきっかけ										
	計	学校で	職場で	幼なじみ・隣人	サークル・クラブ活動	友人・兄弟の紹介	見合	結婚相談所	街中・旅行で偶然	アルバイト	不詳
15～19年 (1,421組)	2,23人 (1,421組)	2,57人	2,15人	2,19人	2,43人	2,11人	2,26人	2,00人 <sup>*</sup>	2,27人	2,00人 <sup>*</sup>	2,33人
20～24年 (1,160組)	2,24人 (1,160組)	2,59 <sup>*</sup>	2,10	2,32	2,33	2,21	2,24	2,33 <sup>*</sup>	2,30	3,00 <sup>*</sup>	2,41

注) \*…サンプル数20未満

表Ⅱ-1-6 結婚持続期間15～24年の夫婦における結婚形態別完結出生児数

結婚持続期間	結 婚 形 態			
	計	見 合	恋 愛	不 詳
15～19年	2.23人 (1,421組)	2.26人	2.19人	2.33人
20～24年	2.24人 (1,160組)	2.24	2.44	2.33

小さく、しかも一貫していない。

最後に参考のため、表Ⅱ-1-7によって、結婚持続期間15～24年の夫婦に関する夫婦の初再婚組合せ別完結出生児数を掲げておく。ここで注意しなければならないことは、初婚同士の夫婦が結婚持続期間15～24年の夫婦の96%をしめているため、その他の再婚を含む組合せの標本数が極めて少ないという事実である。従って、この表から初再婚組合せが夫婦完結出生力に与える影響を論ずることは危険である。また、本調査では、再婚の妻に対して前夫との間の出生児数について質問していないので、本調査の結果から、以前の結婚関係ならびに現在のそれを含めた再婚女性の出生力そのものを云々することはなおさら難しい。

表Ⅱ-1-7 結婚持続期間15～24年の夫婦における初再婚組合せ別完結出生児数  
および夫婦割合

結婚持続期間	初 再 婚 組 合 せ					不 詳
	計	夫初婚と 妻初婚	夫初婚と 妻再婚	夫再婚と 妻初婚	夫再婚と 妻再婚	
15～19年	2.21人 (1,528組)	2.23人 (94.7%)	1.81人 (1.4%)	1.89人 (2.4%)	1.70人 (1.3%)	2.00人 (0.2%) <sup>*</sup>
20～24年	2.24人 (1,228組)	2.24 (96.7%)	2.67 <sup>*</sup> (1.0%)	1.88 <sup>*</sup> (1.3%)	2.00 <sup>*</sup> (0.4%)	2.00 <sup>*</sup> (0.6%)

注) \*…サンプル数20未満

#### 4 夫婦完結出生力の社会経済的格差

夫婦の社会経済的属性の相違に起因する夫婦完結出生力の格差(differential fertility)は、戦後の出生率低下過程において漸次縮小してきた。そして、以下に示す今回の調査結果も、その格差が



相当に縮小した状態にあることを示している（表Ⅱ－１－８a～８e）。

これらの表で注意しておかなければならないことは次の点である。すなわち、表Ⅱ－１－８では各社会経済的属性の効果を個々別々に検討しているため、表Ⅱ－１－８に示される各社会経済的屬性変数と夫婦完結出生力の関係にその他の要因が交絡している可能性がある。そして、その点を明らかにするためには、それぞれの夫婦についての複数の社会経済的属性を多変量解析法によって同時に分析する必要がある。しかしながら、本報告書執筆時点においてははまだそのような分析が行われていないので、ここにおいては代表的な社会経済的屬性変数を個別にとりあげるにとどめる。

表Ⅱ－１－８は結婚持続期間15～19年、20～24年の夫婦について(1)現住地の都市・農村別、(2)妻の学歴別、(3)夫婦の収入別、(4)夫の職業別、(5)結婚直後親との同居・非同居別の完結出生児数を示している。そこで、これらの属性別に若干の検討を行ってみよう。

- (1) 都市・農村別に見ると（表Ⅱ－１－８a）、農村的地域（「非人口集中地区」）の完結出生児数は大都市地域（「人口集中地区200万人以上」）のそれよりも多いが、その差はせいぜい0.18人にすぎない。
- (2) 妻の学歴別に見てみると（表Ⅱ－１－８b）、低学歴のものほど多産で高学歴のものほど少産というような一貫した逆相関の関係はなく、学歴別の完結出生児数の差は全体としてなくなってきている。
- (3) 夫婦の収入別（表Ⅱ－１－８c）については、収入と完結出生児数の間に弱いU字型の関係が見られる（すなわち、低所得層と高所得層でやや高く中間所得層でやや低い）が、全体として差は小さい。
- (4) 夫の職業別に見てみると（表Ⅱ－１－８d）、完結出生児数の多い方から順に「農林漁業」、「非農自営」、「雇用者」となっている。中でも「農林漁業」の完結出生児数はとびぬけて高くなっているが、表に見る通り「農林漁業」に従事するものの割合は全体の4.2%（結婚持続期間15～19年）、9.0%（結婚持続期間20～24年）にすぎない。全夫婦の約7割をしめる雇用者を「ホワイトカラー」と「ブルーカラー」に分けてみると両者の間には全く差がない。
- (5) 結婚直後に親と同居していたかどうかに関する差を見てみると（表Ⅱ－１－８e）、夫または妻の親と同居していた夫婦の方が、いずれの親とも同居していなかった夫婦よりも完結出生児数において0.2人程多くなっている。なお、この0.2人の差は、結婚持続期間0～4年の標本からすでに現われている。

表Ⅱ－１－８ 結婚持続期間15～24年の夫婦における社会経済的属性別完結出生児数

a) 都市・農村別

夫婦の現住地	結婚持続期間	
	15～19年	20～24年
非人口集中地区 (Non-DID)	2.31人 ( 39.8%)	2.30人 ( 44.4%)
人口集中地区(DID) 200万未満	2.17 ( 49.1%)	2.20 ( 46.3%)
人口集中地区(DID) 200万以上	2.17 ( 11.1%)	2.12 ( 9.3%)
合計夫婦組数	1,421組 (100.0%)	1,160組 (100.0%)

注) ( )内夫婦割合。

b) 妻の学歴別

妻の学歴	結婚持続期間	
	15～19年	20～24年
中 卒	2.24人 ( 39.5%)	2.28人 ( 41.2%)
高 卒	2.23 ( 44.5%)	2.19 ( 32.0%)
短大 卒	2.26 ( 6.3%)	2.21 ( 2.3%)
4年制大 卒	1.93 ( 2.9%)	2.37 ( 1.3%)
合計夫婦組数	1,421組 (100.0%)	1,160組 (100.0%)

注) ( )内夫婦割合。合計夫婦組数は、その他・不詳を含む。

表Ⅱ-1-8

## c) 夫婦の収入別

夫婦の年収入	結婚持続期間	
	15～19年	20～24年
300万円未満	2.30人 ( 26.7%)	2.35人 ( 32.1%)
300万円以上- 400万円未満	2.20 ( 19.3%)	2.21 ( 16.1%)
400万円- 500万円	2.12 ( 18.4%)	2.14 ( 14.8%)
500万円- 600万円	2.21 ( 14.4%)	2.11 ( 11.4%)
600万円- 800万円	2.31 ( 9.6%)	2.11 ( 11.4%)
800万円- 1,000万円	2.11 ( 3.3%)	2.37 ( 4.7%)
1,000万円以上	2.25 ( 2.5%)	2.36 ( 3.9%)
合計夫婦組数	1,421組 (100.0%)	1,160組 (100.0%)

注) ( )内夫婦割合。合計夫婦組数は不詳を含む。

## d) 夫の職業別

夫の職業	結婚持続期間	
	15～19年	20～24年
農林漁業	2.60人 ( 4.2%)	2.59人 ( 9.0%)
非農自営	2.31 ( 19.8%)	2.41 ( 20.2%)
ブルーカラー	2.18 ( 26.8%)	2.13 ( 24.4%)
ホワイトカラー	2.17 ( 45.8%)	2.13 ( 40.5%)
合計夫婦組数	1,421組 (100.0%)	1,160組 (100.0%)

注) ( )内夫婦割合。合計夫婦組数は、その他・不詳を含む。

表Ⅱ-1-8

e) 結婚直後親との同居・非同居

結婚直後親との同居・非同居	結婚持続期間	
	15～19年	20～24年
夫の親と同居	2.36人 ( 33.6%)	2.40人 ( 42.5%)
妻の親と同居	2.30 ( 4.7%)	2.45 ( 5.5%)
非同居	2.13 ( 58.8%)	2.07 ( 48.7%)
合計夫婦組数	1,421組 (100.0%)	1,160組 (100.0%)

注) ( )内夫婦割合。合計夫婦組数は不詳を含む。

## 第2章 出生のタイミング

前章においては、長年の出生過程の結果としての夫婦完結出生力について概観した。そこで、本章では出生過程そのものすなわち出生のタイミング (timing of fertility) について見てみよう。まず、すでに出生過程を終えた夫婦について平均出生間隔年数を検討することにする。次に、結婚コーホート別に各出生順位の子供の出生確率分布を出生間隔軸上に描き、最後に、結婚コーホートごとのパリティ拡大率 (Parity Progression ratio) を示すことにしよう。

### 1. 平均出生間隔

表Ⅱ-2-1に、第1次、4次、7次、8次の各調査における出生順位別平均出生間隔年数を示してある。表より明らかなように、戦前に子供を生み終えた夫婦(第1次調査)は平均5人程の子供を平均15年程かけて生んでいた。また、戦前に結婚して昭和35年頃までに子供を生み終えた夫婦(第4次調査)は平均4人程の子供を平均11年程かけて生み終えていた。一方、前回の第7次調査によれば、昭和30年代中頃に結婚した夫婦は平均2.2人の子供を平均5.0年かけて生み終え、今回の第8次調査によれば、昭和40年前後に結婚した夫婦は平均5.4年をかけて平均2.2人の子供を生み終えている。

表Ⅱ-2-1 各次調査における出生順位別平均出生間隔年数

出生順位	第1次調査 (昭和15年)	第4次調査 (昭和37年)	第7次調査 (昭和52年)	第8次調査 (昭和57年)
(平均出生児数)	(5.04人)	(3.90人)	(2.19人)	(2.23人)
結婚—第1子	2.43年	2.51年	1.58年	1.73年
第1子—第2子	3.08	2.84	2.85	2.95
第2子—第3子	3.10	2.92	(2.97)	(3.37)
第3子—第4子	3.08	2.57	(2.92)	(2.89)
第4子—第5子	3.04	(2.01)	(2.04) <sup>*</sup>	(4.15) <sup>*</sup>
結婚から平均出生児数 を生み終えるまでの 平均年数	14.85年	10.58年	4.99年	5.46年

注) 第1次は、妻の年齢45歳以上の初婚同士の夫婦について。  
 第4次は、妻の年齢45歳以上で、結婚持続期間25~29年の夫婦について。  
 第7次、第8次は、結婚持続期間15~19年の夫婦について。  
 なお、\*…サンプル数20未満

次に、今回の第8次調査について、結婚持続期間15～19年の夫婦の完結出生児数別出生順位別平均出生間隔年数を検討しよう(表Ⅱ-2-2)。表に見るとおり、完結出生児数が等しい場合には出生順位が高くなるにしたがって出生間隔が増大する。また、出生順位を一定とすれば、完結出生児数が少ないほど出生間隔は増大する傾向が示されている。結婚してから子供を生み終えるまでの平均間隔は、子供を1人しか生まない場合平均3.1年、2人の場合は平均5.0年、3人の場合は平均7.3年であった。

表Ⅱ-2-2 結婚持続期間15～19年の夫婦における出生順位別、出生児数別平均出生間隔年数

出生順位	出生児数			
	1人	2人	3人	4人
結婚-第1子	3.09年	1.70年	1.40年	1.33年
第1子-第2子	-	3.32	2.39	1.99
第2子-第3子	-	-	3.48	2.78
第3子-第4子	-	-	-	2.99
計	3.09年	5.02年	7.27年	9.09年

## 2. 結婚コーホート別、出生順位別、出生間隔別出生確率分布

前節の表Ⅱ-2-1において、戦前に子供を生み終えた夫婦、戦前に結婚し戦後に子供を生み終えた夫婦、そして昭和30年代から40年前後に結婚した夫婦の出生過程を出生順位別平均出生間隔年数という指標によって比較した。本節では、昭和30年以降の結婚コーホートによる出生過程の変化をより詳しく見るために、第8次調査によって把握できる1年間隔の結婚コーホート(本調査の調査対象者のうち早いものは昭和25年頃から結婚しはじめているがはじめのうちは結婚数が少ないので、本節では昭和32年6月～昭和33年5月の間に結婚した結婚コーホートから昭和57年6月現在ですでに結婚10年目を迎えている昭和46年6月～昭和47年5月の結婚コーホートまでを対象とする)について、第1子、第2子、第3子のそれぞれの出生確率の出生間隔年数軸上における分布を検討した。

ここでいう出生順位別、出生間隔別出生確率分布は次のような方法によって求めることができる。すなわち、第1子の出生確率分布については、各結婚コーホートを構成する夫婦総数を分母にして第1子出生間隔(結婚から第1子出生までの間隔)年数別の第1子出生夫婦数の割合を求める。また、第n子

図Ⅱ-2-1 出生順位別、出生間隔別出生確率分布

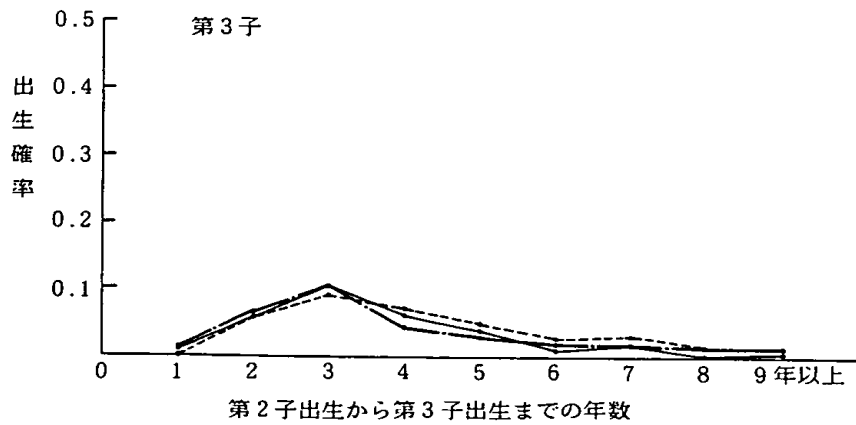
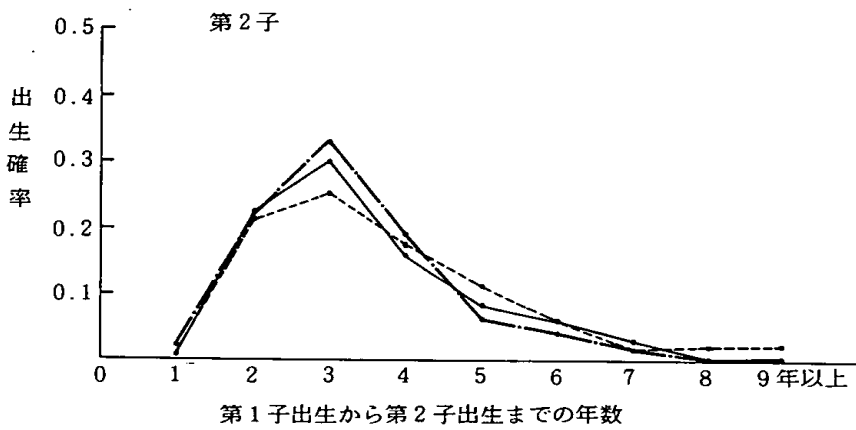
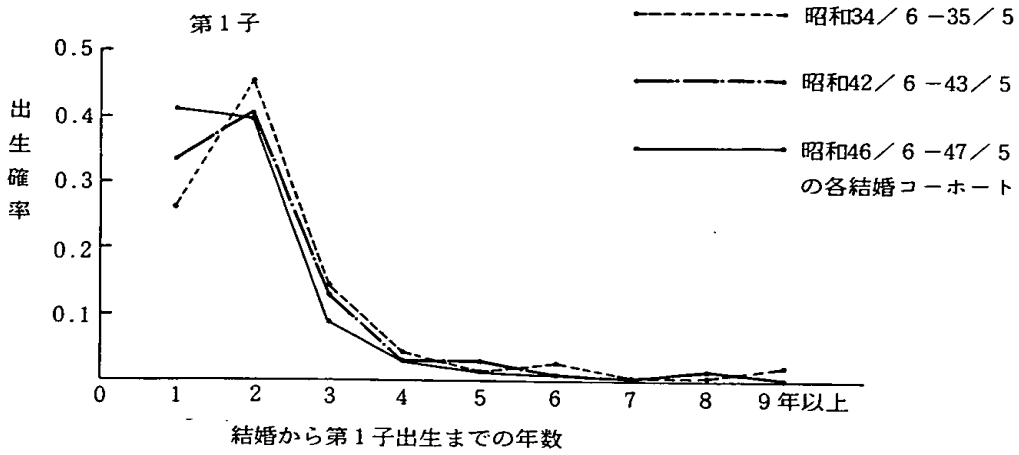

( $n \geq 2$ ) の場合については、各結婚コーホートの中で、少なくとも  $[n - 1]$  人の子供を生んだ夫婦総数を分母として第  $n$  出生間隔 (第  $[n - 1]$  子出生から第  $n$  子出生までの間隔) 年数別の第  $n$  子出生夫婦数の割合を求めている。

なお、この出生間隔年数軸上における出生順位別出生確率分布については、その累積値を 1 に規準化して出生間隔年数の平均値を求めれば、その値が、前節において指標として用いた平均出生間隔年数に相当することになる。

さて、上記の 1 年間隔ごとの結婚コーホートの中から昭和 34-35 年結婚コーホート (昭和 34 年 6 月から昭和 35 年 5 月までに結婚した夫婦集団)、同じく昭和 42-43 年結婚コーホート、そして昭和 46-47 年結婚コーホートの出生順位別、出生確率分布を図 II-2-1 に示した。

まず第 1 子について見てみると、近年、結婚後 1 年以内における第 1 子出生確率が高まっているといえる。たとえば、結婚後 1 年以内の第 1 子出生確率は、昭和 34-35 年結婚コーホートにおいて 0.26 であったが、昭和 42-43 年結婚コーホートにおいては 0.33、昭和 46-47 年結婚コーホートにおいては 0.41 となっている。

それに対して、結婚後 2 年目の第 1 子出生確率は、昭和 34-35 年結婚コーホートの 0.46 から昭和 42-43 年結婚コーホートの 0.40、そして昭和 46-47 年結婚コーホートの 0.39 へと低下している。

その結果、昭和 30 年代から昭和 40 年代前半にかけては  
(結婚後 1 年内の第 1 子出生確率) < (結婚後 2 年目の第 1 子出生確率)  
であったのが、昭和 40 年代中頃以降  
(結婚後 1 年内の第 1 子出生確率)  $\geq$  (結婚後 2 年目の第 1 子出生確率)  
となってきている。

結婚後 3 年目の第 1 子出生確率は昭和 46-47 年結婚コーホートにおいて若干低くなっているが、結婚後 4 年目以降の第 1 子出生確率は結婚コーホートによってそれほど相違していない。

次に、第 2 子と第 3 子の出生確率分布を見てみると、どの結婚コーホートにおいても前子出生後 3 年目に出生確率のピークを迎え、結婚コーホートによる出生確率分布の差は僅少であり系統的な相違は見られない。

### 3 結婚コーホート別、結婚持続期間別パリティ拡大率

ここでいう結婚持続期間別のパリティ拡大率 (Parity Progression ratio) とは、結婚後のあ



図Ⅱ-2-2 結婚持続期間別パリティ拡大率

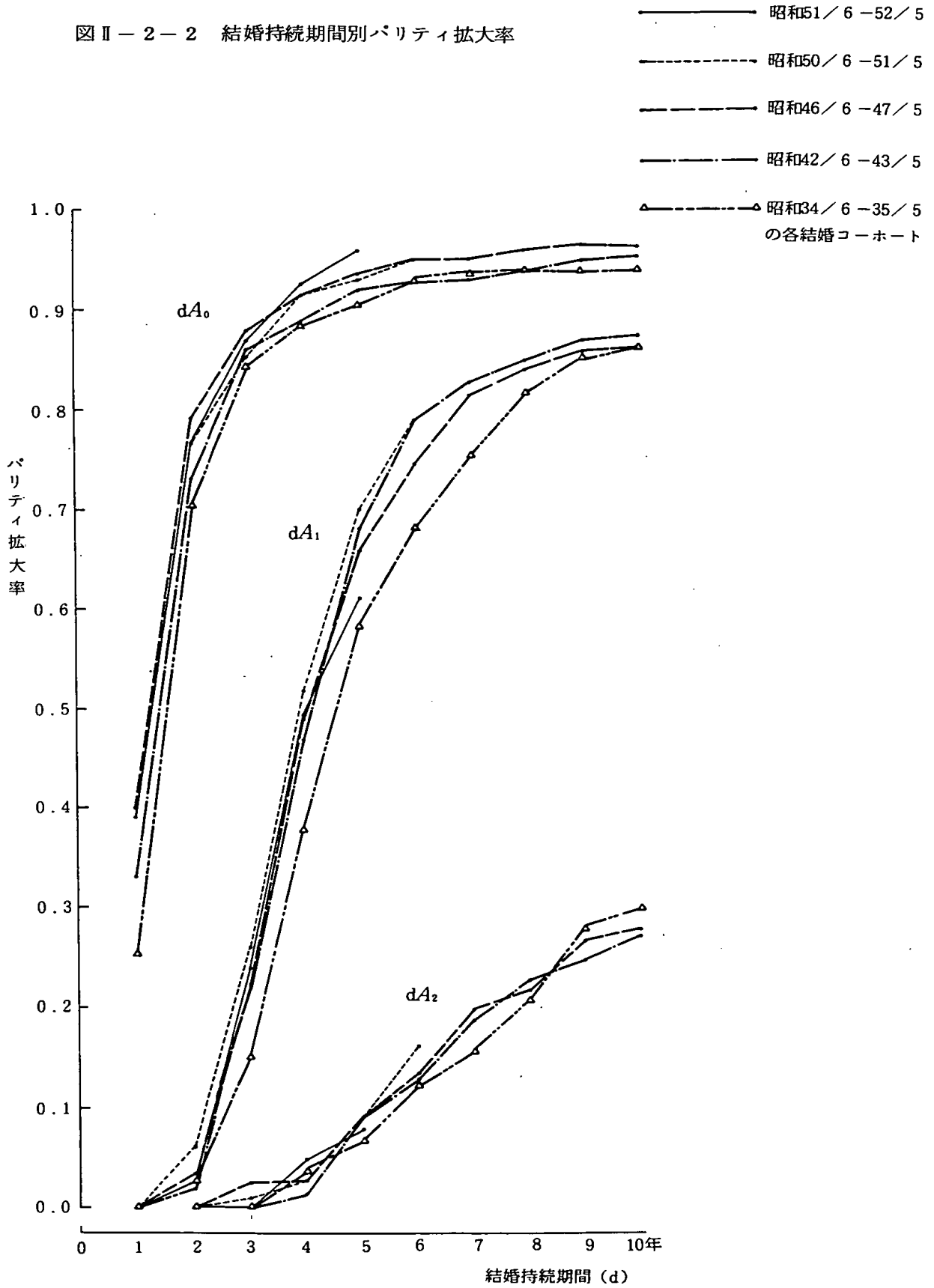

る時点において、それまでに少なくとも $m$ 人の子供を生んだ夫婦のうち、同じくその時点までに追加出生によって $[m+1]$ 番目の子供を生んだ夫婦の割合をさしている( $m \geq 0$ )。

従って、結婚持続期間別パリティ拡大率の変動を見ることによって、結婚持続期間の増加とともに、パリティ(既往出生児数)を $m$ から $m+1$ へ増加させた夫婦割合がどのように変化するかを知ることができる。

前節でとりあげた出生間隔別出生確率のうち第2子以降の出生間隔別出生確率は結婚持続期間と明示的な関係を有しないので、特に第2子以降の出生確率と結婚持続期間の関係を見るためには結婚持続期間別パリティ拡大率の検討が必要となるのである。なお、出生過程が終了した時点におけるパリティ拡大率は、原則として、それぞれの出生順位に応じた出生間隔別出生確率の出生間隔軸上の積分値に等しくなる(ただし、出生間隔別出生確率算定上の若干の補正のために現実には必ずしも一致していない)。

結婚持続期間別パリティ拡大率は、次のようにして求めることができる。いま、

$dA_m$ ・・・結婚持続期間 $d$ 年目におけるパリティ $m$ から $m+1$ へのパリティ拡大率、

$dP_{m+}$ ・・・結婚持続期間 $d$ 年目までに少なくとも $m$ 人の子供を生んだ夫婦の結婚コーホート中にしめる割合、

ただし、 $m \geq 0$

とすると、

$$dA_m = \frac{dP_{m+1+}}{dP_{m+}}。$$

さて、図Ⅱ-2-2に昭和34-35年、42-43年、46-47年、50-51年、51-52年の各結婚コーホートについて、パリティ0、パリティ1、パリティ2のそれぞれの結婚持続期間別パリティ拡大率を示してある(本節では、昭和32-33年結婚コーホートから昭和51-52年結婚コーホートまでを対象とした)。

まず、 $dA_0$ ( $1 \leq d \leq 10$ ) [すなわち、無子から1子への結婚持続期間別パリティ拡大率]については次の点に注目しなければならない。

図から明らかなように、昭和46-47年、50-51年、51-52年の各結婚コーホートでは、結婚後1年目のパリティ拡大率( $1A_0$ )が約0.40程であり、昭和34-35年結婚コーホートの0.26を0.14程上回っている。なお、昭和42-43年結婚コーホートのその値は0.33で上記両者の中間に位置している。

しかしながら、上記のような結婚後1年目に見られるパリティ拡大率(1A0)の差は、結婚が継続するとともに縮小し、結婚後10年目のパリティ拡大率(10A0)はどの結婚コーホートにおいても0.95前後の水準に落ち着いている。ただし、昭和51-52年結婚コーホートのパリティ拡大率は結婚後5年目において(5A0)すでに0.96の水準に達している。

次に、 $dA1$  ( $1 \leq d \leq 10$ ) [すなわち、1子から2子への結婚持続期間別パリティ拡大率] については次の点を指摘できる。

すなわち、いずれの結婚コーホートにおいても、結婚後10年目のパリティ拡大率(10A1)は0.86~0.87程度の水準に達しており、それに到る過程に関しても、昭和34-35年結婚コーホートにおいて他の結婚コーホートより若干低い値が示されている以外はほとんど変化がないといえる。

また、 $dA2$  ( $1 \leq d \leq 10$ ) [すなわち、2子から3子への結婚持続期間別パリティ拡大率] については次の点を指摘できる。

すなわち、いずれの結婚コーホートにおいても、結婚後10年目のパリティ拡大率(10A2)は0.28~0.30水準に収束しており、それに到る過程も結婚コーホートによる差はほとんどないといえる。

### 第3章 予定子供数

第1章と第2章では夫婦の実際の出生行動の結果である完結出生力と出生のタイミングについて検討した。第3章以降では夫婦の出産意識に関する調査結果を概観する。まず本章では、夫婦の出生意欲あるいは現実的出生目標を知るための生存子供数別追加予定子供数ならびに予定子供数について見てみよう。

#### 1. 追加予定子供数

「出産力調査」では第7次と今回の2回の調査において、再生産年齢期間にある妻の「追加予定子供数(the additional intended number of children)」を調べた。これは「あなた方ご夫婦は、これから何人子供を生むつもりですか」という質問によって測定され、夫婦の今後の出生意欲をうらなう重要な指標である。

表Ⅱ-3-1の合計欄から分るように、追加出生意欲は妻の年齢が上るにつれて小さくなり、30歳台の前半の平均追加予定子供数は0.3人、後半のそれは0.1人にすぎなくなる。この数字は最近のわが国夫婦が高齢出産を忌避する傾向をはっきりと示している。

表Ⅱ-3-1 妻の年齢別、生存子供数別平均追加予定子供数

妻の年齢	生存子供数						
	計	0人	1人	2人	3人	4人	5人以上
— 19歳	1.57人 (7組)*	2.00人*	1.40人*	—	—	—	—
20—24歳	1.75人 (325組)	2.25	1.19	0.48人	—	—	—
25—29歳	1.02人 (1,243組)	2.10	1.19	0.34	0.02人	0.00人*	—
30—34歳	0.27人 (1,926組)	1.37	0.76	0.12	0.03	0.00	0.25人*
35—39歳	0.06人 (1,536組)	0.60	0.24	0.02	0.00	0.00	0.00*
40—44歳	0.02人 (1,493組)	0.09	0.05	0.01	0.00	0.00	0.00*
45—49歳	0.01人 (1,302組)	0.09	0.02	0.01	0.00	0.00	0.00*

注) \*……サンプル数20未満

つぎに生存子供数別にみても、3人以上子供のある夫婦は20歳代であっても追加出生意欲がほとんどない。これは大家族を忌避する傾向を如実に物語っているが、それ以上に、出生過程を終えた時点で4人以上の子供をもつ約5%程度の夫婦の多くが「欲しくない子供 (unwanted children)」を生んでいる可能性を示唆している。

一方、無子または1人しか子供のいない夫婦では、40歳頃まである程度追加出生意欲がある(たとえば、35-39歳層で無子の夫婦で0.60人)。この事実は、無子または一人っ子を忌避する傾向の強さのうかがわせるものである。

最後に、2人の子供をもつ夫婦の場合、若い年齢層ほど追加出生意欲が高い(たとえば20-24歳層の平均追加予定子供数は0.48人)。これは、すでに述べたとおり結婚年齢が低いほど完結出生児数が多くなる、あるいは出生速度が速いほど完結出生児数が多くなるという傾向と符合するもので、若くして2人目の子供を生んだ夫婦は3子目の出生意欲が高いことを示している。

## 2. 予定子供数の推移

各夫婦の生存子供数 (the number of living children; 出生児数から死亡児数を差し引いた現存の子供数) に追加予定子供数を加えたものを予定子供数 (the total intended number of children) と呼ぶ。この指標は、追加出生意欲の弱い35歳以上の妻では生存子供数にほぼ等しくなるが、35歳未満の生み盛りの夫婦については、生存子供数をベースにした現実的出生目標を表わす適切な指標ということになる。

表Ⅱ-3-2に、第7次および第8次調査ならびに昭和49年に実施された世界出産力調査日本編(上記と同様の質問によって測定されたデータを得ることができる)における妻の年齢別平均予定子供数を示してある。表によれば、年齢によって予定子供数に大きな違いはないといえる。

また、予定子供数が夫婦完結出生力の現実的な目標値を示すとするならば、生み盛りの年齢層である20-34歳層の予定子供数に注目する必要がある。今回の調査によれば、20-34歳層の予定子供数は2.2人強であり、前回の第7次調査および世界出産力調査のそれよりも若干多めではあるがほとんど変化していないといえる。

なお、予定子供数がどの程度将来の出生児数を予測しているかを見るためには、同一標本について予定子供数の実現程度を追跡調査によって継時的に測定することが望ましいが、わが国では今のところそのような研究例はない。しかし、ここでは便宜的に、ほぼ同一の年齢コーホートからの標本とみなしう

表Ⅱ-3-2 妻の年齢別平均予定子供数の推移

妻の年齢	世界出産力調査日本編(昭和49年)	第7次調査(昭和52年)	第8次調査(昭和57年)
20-24歳	} 2.1人	2.19人	2.25人
25-29歳		2.15	2.29
30-34歳	} 2.2	2.21	2.23
35-39歳		2.15	2.19
40-44歳		2.11	2.17
45-49歳		2.22	2.13

る世界出産力調査(昭和49年)の20-29歳層の予定子供数(2.1人)と今回の28-37歳層の出生児数(2.11人)、また世界出産力調査の30-39歳層の予定子供数(2.2人)と今回の38-47歳層の出生児数(2.17人)を比較してみると、予定子供数の実現程度はきわめて高いといえそうである。

### 3 予定子供数の分布の変化

表Ⅱ-3-3に、第7次と第8次調査の20-24歳、25-29歳、30-34歳の各層について予定子供数分布を示してある。

表によって両調査の生み盛り期にある夫婦の予定子供数分布を比較してみると、今回の調査では、無子および一人っ子を予定する夫婦はそれぞれ全体の1%、5~7%にすぎず(前回の調査では一人っ子を予定する夫婦が8~15%と今回より若干多かったが)、2人を予定する夫婦は前回、今回ともほぼ60%で変わらず、3人を予定する夫婦も28%前後であまり変化していない。また、4人以上を予定する夫婦は前回、今回とも2%程度である。

以上の結果から、最近においても生み盛り期にある夫婦の90%が2人または3人の子供を持つことを予定しており、生み盛り夫婦の出生意欲が減退している兆候は今のところ見られない。

次に、表Ⅱ-3-3と表Ⅱ-1-3によって、生み盛り夫婦の予定子供数分布と生み盛りをすぎた夫婦の完結出生児数分布とを比較してみよう。

まず、第8次調査についてその点を見てみると、生み盛り夫婦で子供を持つつもりのないものが1%、

表Ⅱ-3-3 第8次と第7次調査における20-34歳の予定子供数別夫婦割合ならびに  
平均予定子供数

a) 第8次調査

妻の年齢	予 定 子 供 数							平均予定 子供数
	計	0人	1人	2人	3人	4人	5人以上	
20-24歳 (324組)	100.0%	0.9%	6.2%	62.3%	28.7%	1.5%	0.3%	2.25人
25-29歳 (1,236組)	100.0%	1.1	5.2	59.9	32.0	1.9	0.1	2.29
30-34歳 (1,918組)	100.0%	1.4	6.7	62.4	27.4	1.9	0.3	2.23

b) 第7次調査

妻の年齢	予 定 子 供 数							平均予定 子供数
	計	0人	1人	2人	3人	4人	5人以上	
20-24歳 (442組)	100.0%	0.7%	15.0%	52.5%	29.2%	2.5%	0.1%	2.19人
25-29歳 (1,705組)	100.0%	1.3	12.0	59.0	25.5	1.8	0.4	2.16
30-34歳 (1,547組)	100.0%	1.0	8.4	61.5	27.0	1.9	0.2	2.21

注) 厚生省人口問題研究所「第7次出産力調査報告書」による。

子供1人を予定するものが5~7%、2人が60%、3人が30%、4人以上が2%程であったが、生み盛りをすぎた夫婦の完結出生児数は、無子が3~4%、1人が10%、2人が54~7%、3人が25%、4人以上が5%程である。この結果を仮設コーホートの的に見てみると、子供を生むつもりでいながら生めなかった夫婦、予定外に4人以上生んでしまった夫婦などの存在をうかがうことができる。また、子供2人ないし3人を予定しながら、種々の事情で予定を実現できない夫婦の存在を予想することができる。以上の結果は、若干の異同はあるものの第7次調査の結果とほぼ同様である。

#### 4. 予定子供数の社会経済的格差

第1章において、完結出生児数の社会経済的格差が現在相当に縮小しているという事実を示した。出

生力格差縮小の理由のひとつとしては、出生抑制手段がすべての社会経済集団に広く行きわたったことが考えられるが、いまひとつの理由としては、出生目標自体の社会経済的格差の縮小ということが考えられる。そこで、今回の調査においては、生み盛り期にある25-34歳の年齢層について予定子供数の社会経済的格差を検討してみた。なお、完結出生力の社会経済的格差を検討したときと同様に、ここでも、社会経済的属性の影響は個々の属性ごとに個別に吟味されるにとどまる。

表Ⅱ-3-4は、妻の年齢が25-34歳の夫婦について、(1)現住地の都市・農村別、(2)妻の学歴別、(3)夫婦の収入別、(4)夫の職業別、(5)妻の就業状態別、(6)住居の部屋数別の予定子供数を示している。そこで、個々の属性について見てみよう。

- (1) 都市・農村別(表Ⅱ-3-4 a)について見てみると、農村的地域である「非人口集中地区」の平均予定子供数は、大都市地域である「人口集中地区200万人以上」のそれを0.32人ほど上回っていることがわかる。
- (2) 妻の学歴別(表Ⅱ-3-4 b)については、学歴による予定子供数の差はほとんどないといえる。
- (3) 夫婦の収入別(表Ⅱ-3-4 c)について見てみると、やはり完結出生力の場合と同様に、収入と予定子供数の間にはわずかながらU字型の関係(低所得層と高所得層でやや高く、中間所得層でやや低い)が存在する。しかし、そのレンジは0.16人にすぎない。
- (4) 夫の職業別(表Ⅱ-3-4 d)については、「農林漁業」従事者の平均予定子供数が2.59人と際だって高いことが特徴である(ただし、「農林漁業」従事者は全体の3.4%にすぎない)。その他は、予定子供数の大きい方から「非農自営」、「ブルーカラー」、「ホワイトカラー」の順に並んでいるものの値の差は僅少である。
- (5) 調査時点における妻の就業状態別(表Ⅱ-3-4 e)について見てみると、予定子供数の大きい方から「家族従業」、「無職(専業主婦)」、「常勤」、「パート」の順に並んでいることがわかる。そのうち、全体の半数を越える「専業主婦」と約2割をしめる「常勤」の妻の差は0.09人にすぎない。一方、最大の「家族従業」と最小の「パート」の差は0.26人である。ここでは、「パート」の平均予定子供数が2.08人と低くなっているのが特徴的である。
- (6) 部屋数別(表Ⅱ-3-4 f)に見てみると、部屋数が多いほど予定子供数は多くなっている。「2室以下」と「7室以上」の差は0.45人である。



表Ⅱ-3-4 妻の年齢25-34歳層における社会経済的属性別平均予定子供数

a) 都市・農村別

夫婦の現住地	平均予定子供数 (夫婦割合)
非人口集中地区 (Non-DID)	2.37人 (38.6%)
人口集中地区 (DID)200万未満	2.20 (50.2%)
人口集中地区 (DID)200万以上	2.05 (11.2%)
合計夫婦組数	3,169組 (100.0%)

b) 妻の学歴別

妻の学歴	平均予定子供数 (夫婦割合)
中 卒	2.27人 (15.9%)
高 卒	2.24 (49.7%)
短 大 卒	2.24 (15.7%)
4 年 制 大 卒	2.24 (6.5%)
合計夫婦組数	3,169組 (100.0%)

注) 合計夫婦組数は、その他・不詳を含む。

表Ⅱ-3-4

c) 夫婦の収入別

夫婦の年収	平均予定子供数 (夫婦割合)
200万円未満	2.28人 (10.6%)
200万円以上— 300万円未満	2.29 (27.8%)
300万円— 400万円	2.23 (29.6%)
400万円— 500万円	2.18 (15.2%)
500万円— 600万円	2.21 (7.2%)
600万円— 800万円	2.20 (3.2%)
800万円以上	2.34 (1.9%)
合計夫婦組数	3,169組 (100.0%)

注) 合計夫婦組数は不詳を含む。

d) 夫の職業別

夫の職業	平均予定子供数 (夫婦割合)
農林漁業	2.59人 (3.4%)
非農自営	2.31 (15.1%)
ブルーカラー	2.26 (21.7%)
ホワイトカラー	2.22 (55.9%)
合計夫婦組数	3,169組 (100.0%)

注) 合計夫婦組数は、その他・不詳を含む。

表Ⅱ-3-4

e) 妻の就業状態別

妻の就業状態	平均予定子供数 (夫婦割合)
常勤	2.19人 (18.8%)
パート	2.08 (10.6%)
家族従業	2.34 (15.7%)
無職	2.28 (54.6%)
合計夫婦組数	3,169組 (100.0%)

注) 合計夫婦組数は、不詳を含む。

f) 部屋数別

部屋数別	平均予定子供数 (夫婦割合)
2室以下	1.99人 (5.9%)
3室	2.14 (19.3%)
4室	2.19 (25.4%)
5室	2.25 (12.6%)
6室	2.34 (11.4%)
7室以上	2.44 (23.4%)
合計夫婦組数	3,169組 (100.0%)

注) 合計夫婦組数は、不詳を含む。

## 第4章 出生に関する規範意識

個々の夫婦の出生目標や実際の出生行動は、出生に関する社会規範 (social norms) と無縁ではありえない。多くの夫婦が無子や一人っ子を避けようとするのも、子供数や出生のタイミングにそれほど大きな変化がみられないのも、個々の夫婦の自由な選択がたまたま一致したからというよりも、人々がある程度まで世間一般の通念あるいは社会規範に従って行動しようとするからだと考えた方が無理がない。

本調査では理想の子供数、理想の出生間隔 (子供の年齢差)、理想の男女児組合せ (子供の性別選好) について尋ね、これらの点について人々の間に共通の規範意識が存在するか否かを検討した。

### 1. 理想子供数の変化

第3章では、各夫婦の経済的環境などを考慮した上での現実的な出生目標である予定子供数について検討した。本節では、各夫婦の理想出生目標としての理想子供数 (the ideal number of children) について検討する。理想子供数としては、「社会にとって」の理想子供数 (たとえば、「日本人夫婦にとって理想的な子供の数は何人ですか」というような質問によって測定される) と「個人 (あるいは夫婦) にとって」の理想子供数 (たとえば、「あなた方夫婦にとって理想的な子供の数は何人ですか」という質問によって測定される) の2種類が考えられるが、本節でとりあげる理想子供数とは後者の「個人 (あるいは夫婦) にとって」の理想子供数をさす。

前者ははっきりと、子供数に関する社会規範が人々の意識にどう写っているかを捉えることを狙っているのに対して、後者はどちらかという夫婦の希望子供数に近い。だが、たとえ後者の場合であっても「理想」という言葉には「個人的事情を斟酌しない場合」という意味が強くこめられているから、そこにはやはり社会規範的な面が色濃く反映されるであろう。

表Ⅱ-4-1に、第6次、第7次および第8次調査における妻の年齢別平均理想子供数を示してある。表から明らかなように、各次調査とも20歳代、特にその前半において他の年齢層よりも理想子供数が若干少ないという結果を示している。また、第6次と第7次調査の間に各年齢層とも平均理想子供数の明らかな低下 (約0.2人) が見られたが、第7次と第8次調査においては両者とも標本全体の平均理想子供数が2.6人でほとんど変化していない。

次に、表Ⅱ-4-2によって、今回調査における妻の年齢別理想子供数の分布を見てみると、30歳以上で全体の45%が3人を理想とし、40%程度が2人を理想としていることがわかる。すなわち、完結

出生力あるいは予定子供数の場合と異なり、理想子供数の場合には3人と答えた妻の割合が2人と答えた妻の割合を上回っている。

表Ⅱ-4-1 妻の年齢別平均理想子供数の推移

妻の年齢	第6次調査 (昭和47年)	第7次調査 (昭和52年)	第8次調査 (昭和57年)
20-24歳	2.71人	2.48人	2.45人
25-29歳	} 2.81	2.49	2.57
30-34歳		2.57	2.64
35-39歳	} 2.86	2.64	2.68
40-44歳		2.69	2.63
45-49歳		2.78	2.61
計	2.82	2.61	2.62

表Ⅱ-4-2 妻の年齢別、理想子供数別夫婦割合および年齢別平均理想子供数

妻の年齢	理想子供数							平均理想 子供数
	計	0人	1人	2人	3人	4人	5人以上	
-19歳 (7組)	100.0%	-	-	71.4%	28.6%	-	-	2.29人
20-24歳 (325組)	100.0%	1.2%	1.8%	54.2	38.2	3.1%	1.5%	2.45
25-29歳 (1,240組)	100.0%	1.1	2.4	43.6	45.1	6.9	0.6	2.57
30-34歳 (1,918組)	100.0%	1.1	2.0	40.9	45.2	9.9	1.0	2.64
35-39歳 (1,529組)	100.0%	1.6	2.3	36.9	47.0	10.3	1.9	2.68
40-44歳 (1,483組)	100.0%	1.8	2.4	38.6	46.6	9.3	1.3	2.63
45-49歳 (1,290組)	100.0%	2.6	2.8	38.8	44.1	10.9	0.9	2.61
計	100.0% (7,792組)	1.6	2.3	40.3	45.3	9.3	1.2	2.62

また、20-34歳層においては、無子を理想とする夫婦が1%、一人っ子を理想とする夫婦が2%にすぎず、無子または一人っ子を強く忌避する傾向がここにおいても示されている。なお、30歳以上で4

人以上を理想とするものが全体の約10%存在している。

以上のような理想子供数の分布は第7次調査の結果においてもほぼ同様であった。

## 2. 理想子供数の社会経済的格差

次に、現在生み盛りにある妻の理想子供数に与える社会経済的属性の影響について検討しよう。ただし、完結出生力（第1章）、予定子供数（第3章）の場合と同様に、ここでも社会経済的属性は個別に検討されるにとどまる。

表Ⅱ-4-3は、今回調査における25-34歳層の妻について、(1)現住地の都市・農村別、(2)妻の学歴別、(3)夫婦の収入別、(4)夫の職業別、(5)妻の就業状態別、(6)部屋数別の理想子供数を示してある。個々の属性について見てみよう。

- (1) 都市・農村別（表Ⅱ-4-3 a）について見ると、理想子供数は（完結出生力および予定子供数の場合と同様に）農村的地域である「非人口集中地区」において大都市地域である「人口集中地区200万人以上」よりも多くなっており、その差は0.26人程度である。
- (2) 妻の学歴別（表Ⅱ-4-3 b）に見てみると、完結出生力または予定子供数の場合と異なり、「中卒」者の理想子供数が他に比べて0.1人ほど少なくなっているが、その他はほとんど差がないといえる。
- (3) 夫婦の収入別（表Ⅱ-4-3 c）については、完結出生力または予定子供数の場合と異なり、収入と理想子供数の間にU字型の関係は見られず、むしろ弱い正の相関関係を見ることができる。ただし、そのレンジは0.18人にすぎない。
- (4) 夫の職業別（表Ⅱ-4-3 d）については、完結出生力または予定子供数の場合と同様に、構成比の小さい「農林漁業」の理想子供数だけが2.80人と他に比べて多く、その他の職業の間にはほとんど差がない。
- (5) 調査時点における妻の就業状態別（表Ⅱ-4-3 e）について見てみると、予定子供数の場合と同様に理想子供数の大きい方から「家族従業」、「無職（専業主婦）」、「常勤」、「パート」の順に並んでいる。だが、構成比の大きい「無職」と「常勤」の差はわずかに0.07人にすぎない。また、予定子供数の場合と同様に「パート」の理想子供数は2.39人と他に比べて少なくなっているのが特徴的である。
- (6) 部屋数別（表Ⅱ-4-3 f）については、明らかに部屋数と理想子供数の間に単調増加の関係が存在している。そのレンジは0.46人である。

表Ⅱ-4-3 妻の年齢25-34歳層における社会経済的属性別平均理想子供数

a) 都市・農村別

夫婦の現住地	平均理想子供数 (夫婦割合)
非人口集中地区 (Non-DID)	2.71人 (38.6%)
人口集中地区 (DID) 200万未満	2.58 (50.2%)
人口集中地区 (DID) 200万以上	2.45 (11.2%)
合計夫婦組数	3,169組 (100.0%)

b) 妻の学歴別

妻の学歴	平均理想子供数 (夫婦割合)
中 卒	2.53人 (15.9%)
高 卒	2.63 (49.7%)
短 大 卒	2.63 (15.7%)
4 年 制 大 卒	2.60 (6.5%)
合計夫婦組数	3,169組 (100.0%)

注) 合計夫婦組数は、その他・不詳を含む。

表Ⅱ－４－３

c) 夫婦の収入別

夫婦の年収入	平均理想子供数 (夫婦割合)
200万円未満	2.56人 (10.6%)
200万円以上－ 300万円未満	2.62 (27.8%)
300万円－ 400万円	2.59 (29.6%)
400万円－ 500万円	2.62 (15.2%)
500万円－ 600万円	2.66 (7.2%)
600万円－ 800万円	2.74 (3.2%)
800万円以上	2.71 (1.9%)
合計夫婦組数	3,169組 (100.0%)

注) 合計夫婦組数は、不詳を含む。



表Ⅱ-4-3

d) 夫の職業別

夫の職業	平均理想子供数 (夫婦割合)
農林漁業	2.80人 (3.4%)
非農自営	2.66 (15.1%)
ブルーカラー	2.60 (21.7%)
ホワイトカラー	2.60 (55.9%)
合計夫婦組数	3,169組 (100.0%)

注) 合計夫婦組数は、その他・不詳を含む。

e) 妻の就業状態別

妻の就業状態	平均理想子供数 (夫婦割合)
常勤	2.57人 (18.8%)
パート	2.39 (10.6%)
家族従業	2.69 (15.7%)
無職	2.64 (54.6%)
合計夫婦組数	3,169組 (100.0%)

注) 合計夫婦組数は、不詳を含む。

表Ⅱ－４－３

f) 部屋数別

部 屋 数	平均理想子供数 (夫婦割合)
2 室 以 下	2.29人 ( 5.9%)
3 室	2.52 (19.3%)
4 室	2.59 (25.4%)
5 室	2.64 (12.6%)
6 室	2.68 (11.4%)
7 室 以 上	2.75 (23.4%)
合 計 夫 婦 組 数	3,169組 (100.0%)

注) 合計夫婦組数は、不詳を含む。

### 3 理想出生間隔

今回の第8次調査において、初めて子供の理想的な年齢差(つまり理想的な出生間隔)が測定された。すなわち、理想子供数が2人以上の夫婦に対して「理想的な子供の年齢差は何年(歳)ぐらいでしょうか」という質問がなされた。

表Ⅱ－４－４は、理想子供数2人以上の夫婦について妻の年齢別理想出生間隔別夫婦割合を示している。表から明らかのように、質問対象者全体の5人に1人は子供の年齢差について特に理想を持っていない。また、理想出生間隔があると答えた夫婦では2年ないし3年を理想とするものが圧倒的(全体の95%弱)に多く、全体の平均理想出生間隔は2.6年ほどである。この値は実際の出生間隔(たとえば第2出生間隔の平均年数2.82年)にかなり近い値を示しているといえる。

### 4 子供の性別選好

「男の子がほしい」あるいは「女の子がほしい」という形で子供の性別に関して特に選好を持つこと

表Ⅱ-4-4 妻の年齢別、理想出生間隔別夫婦数および年齢別平均理想出生間隔年数  
(理想子供数2人以上の夫婦について)

妻の年齢	総計	特になし + 不詳	理想あり						平均理想 出生間隔
			計	1年	2年	3年	4年	5年以上	
-19歳	7組	-	100.0% (7組)	-	57.1%	14.3%	14.3%	14.3%	2.86年
20-24歳	315	45組	100.0% (270組)	0.4%	45.9	45.6	6.3	1.9	2.63
25-29歳	1,196	202	100.0% (994組)	1.9	52.6	40.8	3.5	1.1	2.49
30-34歳	1,858	412	100.0% (1,446組)	1.2	50.9	44.4	2.7	0.8	2.51
35-39歳	1,470	349	100.0% (1,121組)	0.9	48.2	47.2	2.9	0.9	2.55
40-44歳	1,421	351	100.0% (1,070組)	0.7	43.1	49.5	5.3	1.3	2.63
45-49歳	1,221	323	100.0% (898組)	1.0	38.9	52.4	6.6	1.1	2.68
計	7,488組	1,682組	100.0% (5,806組)	11	47.1	46.5	4.1	1.1	2.57

を性別選好 (sex preference) という。一般に、男女差別の根強い伝統的社会では男児選好が強いと主張されたりすることもあるが、日本においては、今日まで少数の例外 (たとえば、昭和45年に厚生省統計情報部の実施した『人口動態社会経済面調査 — 出生 — 』など) を除いて、性別選好に関する調査は行われていなかった。そこで、今回の調査では理想子供数が1人以上であると答えた夫婦に対して子供の性別についての理想組合せを質問している。その結果を表Ⅱ-4-5に示そう。

表に見るように、子供の性別組合せに関して特に理想を持たない夫婦は全体の過半数をしめている。理想子供数が1人の場合には子供の性別に関して理想を持つ妻は全体の20%にすぎない。しかし、理想子供数が2人、3人とふえるにしたがって子供の性別組合せについて理想を持つ妻の割合が増大し、理想子供数が4人の場合には75%以上の妻が子供の性別に関して理想を持っている。

次に、性別組合せの理想について詳しく見てみよう。理想子供数が1人の場合、子供の性別に関して理想を持つ妻のうち男児を理想とする妻と女児を理想とする妻がそれぞれ半々ずつであった。理想子供数が2人の場合には80%以上が1男1女を理想とし、2人とも男あるいは女であることを理想とする妻はそれぞれ9%弱にすぎない。理想子供数が4人の場合には圧倒的多数である97%以上が男女児同数(2男2女)を理想としている。これに対し、理想子供数の最頻値である3人の場合には2男1女を理想とする

表Ⅱ-4-5 理想子供数別、理想性別組合せ別夫婦割合

理想子供数	男女児組合せに関する理想の有無及びその内訳	男女児組合せに関する理想の有無別夫婦組数(割合)	理想男女児組合せ内訳別夫婦割合
計	とくに理想なし	4,041組 (52.7%)	
	理想あり	3,628組 (47.3%)	
1人	とくに理想なし	148組 (81.8%)	
	理想あり	男1人、女0人	51.5%
		男0人、女1人	48.5%
2人	とくに理想なし	1,767組 (56.2%)	
	理想あり	男2人、女0人	8.8%
		男1人、女1人	82.4%
		男0人、女2人	8.9%
3人	とくに理想なし	1,889組 (53.5%)	
	理想あり	男3人、女0人	0.7%
		男2人、女1人	62.4%
		男1人、女2人	36.2%
		男0人、女3人	0.7%
4人	とくに理想なし	176組 (24.4%)	
	理想あり	男4人、女0人	—
		男3人、女1人	2.0%
		男2人、女2人	97.3%
		男1人、女3人	0.7%
		男0人、女4人	—
その他	とくに理想なし	61組 (67.0%)	
	理想あり	30組 (33.0%)	

妻が62%、1男2女を理想とする妻が36%であり、やや男児選好の傾向が示されている。子供の性別組合せに対する理想についての以上の結果はどの年齢層においてもほぼ同様であった。

なお、理想子供数が2人または4人の場合には男女児同数の組合せを理想とする妻が圧倒的に多く、理

想子供数が3人の場合には2男1女を理想とする妻が6対4の割合で1男2女を理想とする妻に上回るという以上の事実は、昭和45年に実施された上記『人口動態社会経済面調査—出生—』によって得られた結果とよく一致している。

子供の性別選好の種類およびその程度については、夫婦が現在すでに保有している子供の性別組合せに応じていかなる追加出生意欲を示すかを見ることによって検討することもできる。たとえば男児選好が強い場合、現在2女のみを持つ人が男子を持つようとして1男1女あるいは2男を持つ人より追加出生意欲を増大させる傾向が強いのではないかと予測することもできる。

そこで、表Ⅱ-4-6に妻の年齢別、生存男女児組合せ別の平均追加予定子供数を示した。

表Ⅱ-4-6 妻の年齢別、生存男女児組合せ別、平均追加予定子供数

妻の年齢	計	0人			1人			2人			3人			その他
		男0 女0	男1 女0	男0 女1	男2 女0	男1 女1	男0 女2	男3 女0	男2 女1	男1 女2	男0 女3			
-19歳	1.57人 (7組)	2.00人	1.50人	1.33人	-	-	-	-	-	-	-	-	-	
20-24歳	1.75人 (325組)	2.25	1.22	1.17	0.80人	0.33人	0.43人	-	-	-	-	-	-	
25-29歳	1.02人 (1,243組)	2.10	1.19	1.20	0.34	0.35	0.30	0.08人	0.00人	0.00人	0.17人	0.00人	0.00人	
30-34歳	0.27人 (1,926組)	1.37	0.80	0.72	0.13	0.11	0.14	0.02	0.05	0.02	0.02	0.02	0.04	
35-39歳	0.06人 (1,536組)	1.60	0.21	0.29	0.01	0.02	0.04	0.00	0.01	0.00	0.00	0.00	0.00	
40-44歳	0.02人 (1,493組)	0.09	0.07	0.02	0.03	0.01	0.01	0.00	0.01	0.00	0.00	0.00	0.00	
45-49歳	0.01人 (1,302組)	0.09	0.01	0.03	0.00	0.01	0.01	0.00	0.00	0.00	0.00	0.00	0.00	

注) \*……サンプル数20未満

表から明らかのように、いずれの性別組合せについてもすでに3子を持つ場合および2子を持つ場合でも35歳を過ぎると追加予定子供数はほとんど0人に近づいている。また40歳未満で1子のみを持つ場合ならびに35歳未満で2子を持っている場合においても、生存する子供の性別組合せによる追加予定子供数にほとんど差がないといえる。この結果は前回の第7次調査の結果と一致している。

## 第5章 子供の価値 — なぜ2～3人の子供を理想とするのか —

人々がそもそも何故子供を欲しがるのか、ある夫婦はなぜ2人の子供をもち他の夫婦はなぜ3人の子供をもつのか、理想の子供数は3人という夫婦がなぜ2人の子供しかもたないのか、といった出生動機の問題を解明する方法はいく通りか考えられる。そのなかの有力な方法のひとつとして、出産の当事者に直接この種の質問を尋ねるやり方がある。ハワイ東西センター人口研究所が中心となって実施した有名な「子供の価値 (Value of Children)」に関する国際比較調査研究などはその代表的な例である。本調査でも一部この方法を取り入れ、夫婦の出生動機の解明を試みようとした。

ところで出生の動機づけに関しては、両親が子供に要する費用 (cost) と子供がもたらす便益 (benefit) あるいは満足とを勘案して何人の子供をもつかを決めるとする出生力の経済学的・心理学的理論がある。

子供に要する費用としては、子育てに必要な衣食住、教育の費用のほかに、経済学者が「機会費用 (opportunity cost)」と呼ぶ子育てによって犠牲にされる所得や満足 (たとえば子育てのために働き出られない、子育てにともなう心理的・肉体的負担など) というものも考えられる。

このような子供の費用については「子供を育てるうえで大変なことは何か」といった一般的質問で調べることも可能だが、本調査ではもう少し具体的に夫婦の理想子供数と現実目標としての予定子供数という二つの子供数の間のギャップに着目して、「理想の子供数を達成しようとしないう理由」を明らかにしようとした。この問題は第6章で扱うことにする。

子供がもたらす便益、あるいは子供の価値 (Value of Children) については、やはり「子供をもってよいことは何か」といった一般的質問を用いて調べることもできる。この点についてはすでにいくつかの調査によって、わが国最近の夫婦は子供を「家業の継承者」、「老後の頼り」、「家名や財産の継承者」としてそれほど期待しておらず、「子はかすがい」、「子供がいると家庭が明るくなる」、「子育ては楽しい」など子育ての過程そのものに意義を見出していることが指摘されてきた。言いかえると、他の先進国同様、子供の「生産財価値」は薄れ、子供の「消費財価値」が中心を占めるようになってきているわけである。

子供の価値に関するこの種の一般的質問の難点は、人々がなぜ1人ではなく2人の子供を欲しがるのか、2人ではなく3人の子供を欲しがるのかを明らかにしえないことである。そこで本調査では、理想子供数が2人以上と答えた夫婦に「なぜ子供は1人ではいけないのか」を尋ね、さらに理想子供数が3人以上の

夫婦に「なぜ3人以上の子供が理想なのか」を尋ねてみた。

まず表Ⅱ-5-1は、一人っ子を忌避する理由を多項目選択方式で尋ねた結果を年齢別にみたものである。これによると、いずれの年齢層についても「子供の成人後助け合える兄弟姉妹が必要だから」が6～7割で第1位、ついで「兄弟姉妹がないと子供の成長に好ましくないから」が5～6割、三番目には「子供が少ないと家庭がさびしい」が2～3割を占めた。

前述のハワイの人口研究所による『子供の価値』調査の日本編では「一人っ子は子供の成長に好ましくない」という一種の“一人っ子性格欠陥説”が主な一人っ子忌避理由であったが、今回の調査では「成人後の兄弟姉妹の助け合い」がさらにそれを上回ったというのはやや驚きであった。わが国社会の血縁意識の強さを表わすのであろうか。

それにしても総じて子供本位の理由から一人っ子を選べる傾向のあることが分った。

それに対して「子供が1人では老後が心細いから」や「子供が1人では死んでしまった場合困る」のような親ないし家(イエ)本位の理由はせいぜい1割程度にとどまった。また「子供を2人以上育てるのは社会的義務」とか「1夫婦あたり子供1人では日本の人口が減ってしまう」などの社会的・民族の見地から自分達の子供の数を決める夫婦はほとんど無い。

一人っ子忌避の理由を夫婦の社会経済的属性別にながめてみると、「子供の成人後助け合える兄弟姉妹が必要だから」は属性別に差がみられず、「子供の成長に好ましくない」、「子供が少ないと家庭がさびしい」は高学歴の妻、夫の職業がホワイトカラー、都市居住者に多く、「子供が1人では老後が心細いから」と「子供が1人では死んでしまった場合困る」は低学歴の妻、夫の職業が農林漁業、農村居住者に多いという傾向がみられた(表Ⅱ-5-2)。

これは、やはり農村、農家ほど子供の「生産財価値」を重視する傾向が強いことを表わすものと解釈できよう。

つぎに表Ⅱ-5-3は理想子供数3人以上の夫婦に「なぜ3人以上が理想の子供数か」を尋ねた結果を年齢別に示している。予定子供数や実際の出生児数でみると、わが国夫婦の過半数は子供2人を目標にし、それを実現しているのに、理想子供数でみると子供3人が多数派である。この理想と予定(あるいは現実)との差は、一面では、次章でみえるように諸般の事情から理想の子供数を達成できないからともみられるが、別の見方をすれば現実には二人っ子が定着しているのに社会規範的には3子(あるいは子たくさん)をよしとする理想が残存しているとみられなくもない。3子以上を理想とする社会規範の根強さが何によって支えられているか、これが本設問の趣旨であった。

表Ⅱ-5-1 妻の年齢別、一人っ子忌避理由別夫婦割合

妻の年齢	計	一人っ子忌避理由								
		子供が一人では老後心細いから	子供が少ないと家庭がさびしい	子供が一人だと困る	子供の成長後助けが必要	世間で二人以上必要	子供二人以上育てる	減ってしまおう人口が	その他	不詳
1-19歳	7組	14.3%	71.4%	14.3%	42.9%	14.3%	14.3%	-	-	14.3%
20-24歳	315組	38.7	62.9	10.5	69.5	2.2	1.0	1.3%	1.3%	4.4
25-29歳	1,196組	34.8	65.6	12.3	71.7	2.1	1.7	2.0	1.1	4.9
30-34歳	1,858組	25.7	63.3	12.6	72.3	1.4	2.3	1.3	1.1	5.1
35-39歳	1,470組	23.1	57.3	9.6	70.3	1.5	3.1	2.5	0.8	6.6
40-44歳	1,421組	18.1	48.3	10.0	67.3	1.3	5.3	3.4	0.6	8.4
45-49歳	1,221組	20.6	42.3	10.5	62.7	1.6	5.0	3.7	0.1	7.4
計	7,488組	24.9	56.2	11.0	69.1	1.6	3.3	2.4	0.8	6.3

注) 多項目選択方式のため、各行の割合の合計は、必ずしも100%にはならない。



表Ⅱ-5-2 夫の職業別、一人っ子忌避理由別夫婦割合

夫の職業	一人っ子忌避理由							
	兄弟姉妹が長に好ましくない	子供が少ないと家庭	子供が一人では老後	子供が一人だと困る	子供の成人後が助け要合	世間で二人以上必要	子供の社会的義務	一人あたり人口が減少
農林漁業	38.0%	23.3%	12.7%	15.2%	62.5%	2.0%	3.8%	2.8%
非農自営	54.3	23.4	6.1	10.4	68.9	1.7	3.6	2.4
ブルーカラー	49.1	26.7	7.5	13.4	70.8	1.4	2.7	2.2
ホワイトカラー	63.9	24.9	4.8	9.7	69.6	1.6	3.7	2.5

表Ⅱ-5-3 妻の年齢別、3人以上理想理由別夫婦割合

妻の年齢	計	3人以上理想理由								
		兄弟姉妹の長に多かつて	子供が多い程、家庭	子供が多い程、老後	子供が二人だと困る	兄弟姉妹が助け合え	世間で三人以上が望	子供が好きだから	その他	不詳
-19歳	2組	100.0%	50.0%	50.0%	-	50.0%	-	50.0%	-	-
20-24歳	139組	63.3	50.4	5.0	7.9%	64.7	3.6%	15.8	2.9%	6.5%
25-29歳	654組	66.8	45.7	2.8	8.9	70.8	2.0	10.2	1.8	5.5
30-34歳	1,074組	69.6	34.1	4.6	9.0	67.0	1.7	10.4	1.0	5.8
35-39歳	906組	66.0	26.3	4.4	6.4	66.4	1.7	7.0	1.0	7.0
40-44歳	848組	59.4	23.0	5.4	7.0	62.1	1.2	6.6	0.5	7.0
45-49歳	721組	51.2	23.4	7.8	10.0	57.4	1.2	5.4	0.4	6.2
計	4,344組	63.2	30.8	5.0	8.2	64.8	1.6	8.3	1.0	6.3

注) 多項目選択方式のため、各行の割合の合計は、必ずしも100%にはならない。

結果は前問の一人っ子忌避理由の頂度裏返しとなった。すなわち、「兄弟姉妹が多いと将来子供達が支えあっているから」と「子供の成長にとって兄弟姉妹の多い方がよいから」が各々6割をこし、「子供が多いほど家庭が楽しいから」が3割を占めた。その他の理由はほんの1割にも満たなかった。

つまり、3人以上を理想とする社会規範の根強さは親ないし家(イエ)本位の理由によってではなく、圧倒的に子供本位の理由によって支えられているのである。われわれはここにも子供の生産財価値の衰退を読みとることができる。

3人以上を理想とする理由を夫婦の社会経済的属性別にながめてみると、これも「一人っ子忌避」の場合とはほぼ同様であった。すなわち「将来子供達が支えあっている」には属性別の差はなく、「子供の成長にとってよい」と「家庭が楽しい」は高学歴、ホワイトカラー、都市に多く、「子供が少ないと死んでしまった場合困る」と「老後に安心」は低学歴、農林漁業、農村に多かった(表Ⅱ-5-4)。ここにも農村、農家ほど子供の「生産財価値」を重視する傾向がうかがえる。

表Ⅱ-5-4 夫の職業別、3人以上理想理由別夫婦割合

夫の職業	3人以上理想理由						
	方て子が兄弟の成長に多とい	庭子が楽し多い程、家	後子が安心多い程、老	困るで供のしが一ただ場と合死	合将来兄弟姉妹が多助けと	で望ましで三人以上のが	子供が好きだから
農林漁業	43.7%	22.0%	9.3%	11.9%	26.3%	2.2%	7.1%
非農自営	62.6	31.8	5.0	8.3	62.5	1.0	7.8
ブルーカラー	58.2	31.1	6.4	8.7	65.8	1.9	9.3
ホワイトカラー	69.4	32.0	3.5	7.1	66.3	1.6	8.1

## 第6章 子供の費用 — 理想子供数と予定子供数のギャップ —

### 1. 理想予定差の分布

これまでみてきたように、すでに子供を生み終えた夫婦の平均出生児数、現在生み盛りの夫婦の平均予定子供数はともに2.2人程であるのに、平均理想子供数の方は約2.6人と前2者を平均0.4人程上回っている。

第4章の冒頭で述べたように、理想子供数はあくまでも個人的事情（生理的条件、経済的事情など）を勘案せずに望まれる子供数であり、社会規範的色彩が強いから実際の出生児数や現実的出生目標との比較にはそぐわない点もある。だが、それは一面で、もし事情が許せば持ちたいと望む子供数を表わしているから、これを予定子供数と比較して両者のギャップが生ずる理由を探ることは、出生抑制動機を解明するためのひとつの手がかりを提供することになるであろう。これはまた、第5章で扱った「子供の価値」に対応する「子供の費用」を分析するための一方法でもある。

まず、表Ⅱ-6-1によって各夫婦の理想子供数と予定子供数がどの程度一致するかを見てみよう。

表Ⅱ-6-1 理想子供数別、予定子供数別夫婦割合

理想子供数	予 定 子 供 数							平 均 予 定 子 供 数
	計	0人	1人	2人	3人	4人	5人以上	
0人	100.0% (121組)	<u>62.8%</u>	9.9%	22.3%	5.0%	—	—	0.69人
1人	100.0% (179組)	3.4	<u>82.7</u>	9.5	4.5	—	—	1.15
2人	100.0% (3,136組)	1.6	9.9	<u>84.8</u>	3.3	0.4%	0.0%	1.91
3人	100.0% (3,519組)	0.8	5.2	45.9	<u>46.9</u>	0.9	0.3	2.43
4人	100.0% (722組)	0.3	1.7	41.7	36.4	<u>18.8</u>	1.1	2.76
5人以上	100.0% (107組)	1.9	5.6	29.9	30.8	14.0	<u>17.8</u>	3.16

注) 下線を引いた数字は、理想子供数と予定子供数が一致する夫婦の割合。

理想子供数が1人または2人の場合には、理想子供数と予定子供数の一致度が高い（1人の場合83%、2人の場合85%）。それに対し、理想子供数が3人になると、理想と予定が一致するものは47%に低下し、それとほぼ同数の46%が子供2人を予定している。理想子供数が4人以上の場合には、理想と

予定が一致するものは全体の20%以下である。

次に、妻の年齢別の理想子供数と予定子供数の一致度を検討してみると、若い年齢層において一致度の高くなっていることがわかる。たとえば、25-29歳の妻においては、理想子供数1人、2人、3人の場合の理想予定一致割合は、それぞれ83%、94%、61%である。それに対し、45-49歳層においては、理想子供数1人、2人、3人の場合の理想予定（予定といっても、この年齢層では追加出生がほとんどないので生存子供数ということになるが）の一致割合はそれぞれ78%、79%、39%である。

## 2. 理想を達成しない理由 — その社会経済的格差 —

今回の調査においては、理想とする子供数を達成しようとし（あるいは達成できない）妻に対して、それがいかなる理由によるのかを多項目選択方式の質問によって尋ねた。

まず、夫婦の社会経済的属性の影響について論ずる前に、妻の年齢別の理想予定差理由について見てみよう。

表Ⅱ-6-2に見るように、ほぼ子供を生み終えた年齢層（35歳以上）と現在生み盛りにある年齢層との間には主たる理想予定差理由に大きな相違が存在する。すなわち、前者においては「高年齢で生むのはいやだから」を理由としてあげた妻が最も多く（32～37%）、「子供を生めない」（19～28%）がそのあとに続いた。それに対して後者では、「一般的に子育てにお金がかかる」をあげた妻が最も多く（34～43%）、「教育費が高い」が第2位（24～31%）、「育児の肉体的・心理的負担」が第3位（22～26%）であった。また、25～34歳においては「仕事の支障となる」、「家が狭い」が15%程度をしめた。

表Ⅱ-6-3は、理想子供数が予定子供数を上回った妻全体について主な理想予定差理由の選択割合を(1)現住地の都市・農村別、(2)妻の学歴別、(3)夫婦の収入別、(4)夫の職業別、(5)妻の就業状態別、(6)住居の部屋数別に示してある。そこで、個々の属性の影響について見てみよう。

- (1) 都市・農村別（表Ⅱ-6-3a）に見てみると、「家が狭い」を理由にあげる妻は、大都市地域である「人口集中地区200万人以上」で24%と多く、農村的地域である「非人口集中地区」で4%と少なかった。一方、「仕事の支障となる」は農村的地域で14%と都市的地域の9%を上回っている。
- (2) 妻の学歴別（表Ⅱ-6-3b）については、「短大卒」の24%、「4年制大卒」の23%という値に示される通り、高学歴において「育児の肉体的・心理的負担」を理由としてあげる妻が多い。また、「仕事の支障となる」を理由としてあげる妻が「大卒」で25%と他の学歴層よりも多くなっている。

表Ⅱ-6-2 妻の年齢別、理想予定差理由別夫婦割合（予定子供数が理想子供数を下回る者に限る）

妻の年齢	計	理想予定差理由										その他	不詳		
		子供を生めない	や高齢で生むのはい	教育費が高い	が一般的に子育てに金	育児の肉体的・心理的負担	家が狭い	世間合わせたい子供数に	仕事の支障となる	立味・レジャーと両	成人退職時まで未子				
1-19歳	0組	-	-	-	-	-	-	-	-	-	-	-	-	-	-
20-24歳	59組	5.1%	6.8%	23.7%	4.24%	22.0%	11.9%	1.7%	5.1%	-	5.1%	6.8%	1.86%	7.6	5.3
25-29歳	316組	8.2	8.2	31.0	42.7	23.4	15.8	2.2	14.6	5.1%	7.6	4.7	7.6	7.6	5.3
30-34歳	698組	11.3	20.8	28.9	33.8	26.2	15.9	1.3	14.3	3.7	10.0	6.7	5.3	7.6	5.3
35-39歳	636組	18.9	32.4	22.0	21.2	17.3	10.2	0.3	13.7	2.2	9.1	4.4	6.8	7.6	5.3
40-44歳	609組	21.2	36.5	18.9	15.6	12.3	7.9	1.3	7.2	0.2	7.2	2.1	9.2	7.6	5.3
45-49歳	527組	27.9	33.6	12.0	12.3	5.3	5.5	1.5	5.3	-	5.7	1.5	15.0	7.6	5.3
計	2,845組	17.7	27.4	22.0	24.3	17.0	10.9	1.2	10.8	2.0	8.0	4.0	8.8	7.6	5.3

注) 多項目選択方式のため、各行の割合の合計は、必ずしも100%にはならない。

表Ⅱ-6-3 社会経済的属性別、理想予定理由別夫婦割合

a) 都市・農村別

夫婦の現住地	理想予定差理由	
	家が狭い	仕事の支障となる
非人口集中地区 (Non-DID)	3.9%	13.7%
人口集中地区 (DID) 200万未満	12.9	9.1
人口集中地区 (DID) 200万以上	24.4	9.1

b) 妻の学歴別

妻の学歴	理想予定差理由	
	育児の肉体的・心理的負担	仕事の支障となる
中卒	10.9%	8.2%
高卒	18.0	10.1
短大卒	24.0	13.3
4年制大卒	23.1	24.5

(3) 夫婦の収入別(表Ⅱ-6-3c)について見てみると、当然のことながら低収入においては、「教育費が高い」、「一般的に子育てにお金がかかる」、「家が狭い」を理由としてあげる妻の割合が多くなっている。

(4) 夫の職業別(表Ⅱ-6-3d)について見てみると、雇用者である「ブルーカラー」、「ホワイトカラー」において、自営業者である「農林漁業」、「非農自営」に比べて「教育費が高い」、「一般的に子育てにお金がかかる」、「家が狭い」を理由としてあげる妻が多かった。逆に、非農自営層においては「仕事の支障となる」を選択した妻が目立って多かった(21%)。

表Ⅱ-6-3

c) 夫婦の収入別

夫婦の年収	理想予定差理由		
	教育費が高い	一般的に子育てにお金がかかる	家が狭い
200万円未満	21.6%	27.8%	7.3%
200万円以上— 300万円未満	26.3	29.9	13.4
300万円—400万円	24.9	29.6	15.2
400万円—500万円	21.7	21.9	12.1
500万円—600万円	20.4	21.4	8.2
600万円—800万円	16.5	14.9	4.8
800万円—1,000万円	18.0	10.1	3.4
1,000万円以上	6.5	3.2	1.6

d) 夫の職業別

夫の職業	理想予定差理由			
	教育費が高い	一般的に子育てにお金がかかる	家が狭い	仕事の支障となる
農林漁業	11.5%	13.5%	0.0%	6.3%
非農自営	14.8	18.3	8.9	20.5
ブルーカラー	25.7	29.6	13.3	6.7
ホワイトカラー	24.2	24.9	11.3	10.1

(5) 調査時点における妻の就業状態別(表Ⅱ-6-3e)について見ると、他に比べて「常勤」、「家族従業」の妻に「仕事の支障となる」を理由としてあげるものが多く(それぞれ24%、18%)、「無職」すなわち専業主婦では「育児の肉体的・心理的負担」を理由として選択するものが多い(21%)という事実は注目に値する。

(6) 部屋数別(表Ⅱ-6-3f)については、「4室」以下において「家が狭い」を理由としてあげる妻が目立って多い(19~31%)。

表Ⅱ-6-3

e) 妻の就業状態(調査時点)別

妻の就業状態	理想予定差理由	
	育児の肉体的・心理的負担	仕事の支障となる
常勤	14.8%	24.4%
パート	12.4	5.5
家族従業	14.9	18.3
無職	21.0	2.2

f) 部屋数別

部屋数	理想予定差理由
	家が狭い
2室以下	31.3%
3室	26.9
4室	19.4
5室	6.4
6室	1.4
7室以上	1.2



## 第Ⅲ部 附屬資料

### 1. 調查關係資料

## 目 次

1. 第8次出産力調査（結婚と出産力に関する全国調査）についてのお願い……………	90
2. 第8次出産力調査（結婚と出産力に関する全国調査）要綱……………	91
3. 第8次出産力調査（結婚と出産力に関する全国調査）調査の手引……………	93
4. 第8次出産力調査（結婚と出産力に関する全国調査）単位区別世帯名簿……………	99
5. 第8次出産力調査（結婚と出産力に関する全国調査）夫婦票……………	100
6. 第8次出産力調査（結婚と出産力に関する全国調査）独身者票……………	104

## 第 8 次 出 産 力 調 査

### (結婚と出産力に関する全国調査)についてのお願い

厚生省人口問題研究所は5年おきに出産力調査を行なっておりますが、今年はその8回目にあたっております。今回の調査は、18歳以上35歳未満の独身の方と奥さんの年齢が50歳未満のご夫婦にお願いすることになりました。

独身の方には、独身者票によって、主として結婚についてどのように考えておられるか、子供についてどのような考えをもっておられるかなどをお尋ねしたいと存じます。

ご夫婦には夫婦票によって、結婚、出産歴、子供についての考え方などをお尋ね致したいと存じます。

この調査は、全体として、日本人がどのように結婚し、どのようにして子供の数を決めているのかを明らかにし、日本人口の将来の姿を予測するのに役立たせようとするものです。

調査の方法は、回答して頂いた調査票を無記名で封筒に入れて頂き、調査員を通じて開封しないまま厚生省人口問題研究所に送られるしくみになっております。御記入の内容は厚生省人口問題研究所においてすべて統計的に処理され、調査結果は数字の形で発表されますので、一人一人のご回答が他に漏れることは決してありません。

どうかこの調査の趣旨を十分ご理解下さいまして、すべての質問に回答して頂けますようお願いする次第です。

昭和57年6月

厚生省人口問題研究所長  
篠 崎 信 男

(〒100) 東京都千代田区霞が関1-2-2  
電 話 (03) 503-1711  
内線2657・2534

## 『第8次出産力調査（結婚と出産力に関する全国調査）』要綱

### 調査の目的

厚生省人口問題研究所は、昭和15年の第1回出産力調査以来、昭和52年までに7回の出産力調査を実施してきたが、これらの調査によって夫婦の出産歴を中心とするわが国出産力の実態および戦後出産力の急激な低下の内容と原因が明らかにされ、多方面から高く評価されてきた。

昭和57年は第8次出産力調査の年に当たっているが、今回の調査は最近低下しつつある出産力の動向についてその実態を明らかにするとともに、若い独身者を調査対象に含め彼らの結婚・出産に関する考え方を把握することを目的としている。そして調査の結果として、出産力の現状の解明とともに将来人口の予測と人口に関する施策の立案に役立つ基礎資料が得られることを期待している。

### 調査の対象および客体

この調査は、無作為抽出法により抽出された調査区内に居住する妻の年齢50歳未満の夫婦と、18歳以上35歳未満の独身の男女を調査対象とする。

標本抽出は、昭和57年度に実施される厚生行政基礎調査の調査地区から325調査地区を無作為抽出し、その地区内に居住する妻の年齢50歳未満の夫婦（約9,800組）と18歳以上35歳未満の独身の男女（約6,900人）を調査客体とする。

### 調査の時期

昭和57年6月1日現在の事実による。

## 調査事項

### 〔夫婦票〕

1. 夫婦の結婚に関する事項
2. 夫婦の社会経済的屬性に関する事項
3. 夫婦の両親の社会経済的屬性に関する事項
4. 夫婦の妊娠、出産歴に関する事項
5. 夫婦の出生に対する意識に関する事項

### 〔独身者票〕

1. 本人の社会経済的屬性に関する事項
2. 両親の社会経済的屬性に関する事項
3. 結婚に関する事項
4. 子供に関する事項
5. 出生抑制知識に関する事項

## 調査の方法

この調査は、厚生省人口問題研究所が厚生省大臣官房統計情報部、都道府県、政令指定都市、および保健所の協力を得て、厚生行政基礎調査と同時に実施する。

調査は配票自計、密封回収方式とする。

## 結果の集計および公表

厚生省人口問題研究所がこれを行なう。

# 第8次出産力調査

(結婚と出産力に関する全国調査)

## 調 査 の 手 引

厚生省人口問題研究所

〒100 東京都千代田区霞が関1-2-2

電話 (03) 503-1711 内線 2657, 2534

ま え が き

このたび、厚生省人口問題研究所の「第8次出産力調査（結婚と出産力に関する全国調査）」にご協力をいただくことになりました。厚生行政基礎調査に並行して実施いたしますので、お忙しい中たいへん恐縮に存じますが、関係各位のご協力をお願い申し上げます。

昭和57年6月

厚生省人口問題研究所長

篠 崎 信 男

## I 調査の概要

### 1. 調査の目的

厚生省人口問題研究所は戦前からほぼ5年おきに出産力調査を行なっておりますが、今年はその8回目にあっております。皆様ご承知の通り、最近わが国の出生率は急激な低下を示しております。この傾向が今後も続くとしみますと、その経済的、社会的影響は測り知れないものがあります。

人口問題研究所はかねてよりこのような出生率低下の原因を解明する努力を続けてまいりました。その結果、最近の出生率低下は主として若い世代の結婚観、子供観、家族観の変化によるところが大きいのではないかという考え方に達しました。そこで今回の調査では、従来の夫婦を対象にした出産力調査に加えて、若い独身者を対象にした結婚観、子供観の調査を並行して実施することになりました。

調査の結果は人口問題研究所が定期的に行なっております日本の将来人口推計の基礎資料としても大いに利用されることになっておりますので、できるだけ正確な答えがえられますよう、以下の要領に従って調査を実施して頂ければ幸に存じます。

### 2. 調査の対象および客体

本調査の対象は(1)妻の年齢50歳未満の夫婦と(2)18歳以上35歳未満の独身男女の2つのグループに分けられます。昭和57年度厚生行政基礎調査のために選定された国勢調査地区(厚生統計標本地区)を親標本として、そのなかから325調査地区を無作為に抽出し、その調査地区に居住するすべての該当者を調査対象とします。

### 3. 調査の期日

昭和57年6月1日現在の事実を調査します。

### 4. 調査票の種類

- (1) 「夫婦票(黄色の調査票)」……………妻の年齢50歳未満の夫婦用
- (2) 「独身者票(うす緑色の調査票)」……………18歳以上35歳未満の独身男女用

### 5. 調査の方法

調査員の方から(該当する)対象者に(該当する)調査票を配って頂き、調査票の記入は対象者自身にして頂きます。記入済みの調査票は、対象者自身が所定の封筒に入れて密封し、これを調査員の方に回収して頂きます。



## II 調査実施上の注意

### 1. 配票調査前の準備

#### (1) 保健所から手渡される書類

- (i) 「調査員委嘱状」ならびに「調査員証」…………… 1枚ずつ
- (ii) 「調査要綱」…………… 1部
- (iii) 「調査の手引」…………… 1部
- (iv) 「単位区別世帯名簿」…………… 4枚
- (v) 「調査についてのお願い」…………… 100枚
- (vi) 「調査票（夫婦票）」…………… 50部
- (vii) 「調査票（独身者票）」…………… 50部
- (viii) 「密封用封筒」…………… 100枚
- (ix) 「調査対象世帯への謝礼（ボールペン2本入）」…………… 50セット

#### (2) 調査対象者世帯名簿の作成

この調査は厚生行政基礎調査終了と同時に実施していただくことになっております。厚生行政基礎調査の実施によって該当調査地区内の各世帯に調査対象となるべき夫婦（妻の年齢50歳未満）と独身者（18歳以上35歳未満の男女）がどれだけ居住しているか確認できるはずですが、それに基づく単位区別世帯名簿作成の手続は以下の通りです。

- (ア) 単位区別世帯名簿の上欄，所定の場所に「都道府県名」，「市区町村名」，「（厚生統計標本）地区番号」，「単位区番号」，「保健所名」，「調査員氏名」を記入して下さい。
- (イ) つぎに厚生行政基礎調査の単位区別世帯名簿から世帯主氏名を世帯番号順にすべて転記して下さい。それから，世帯番号順に各世帯の調査対象夫婦組数，調査対象独身者数を所定の欄に記入して下さい。該当者がいない場合には0（ゼロ）を記入して下さい。例を示せば次ページの図の通りです。
- (ウ) 厚生統計標本地区が2つ以上の単位区に分けられている場合には，単位区別に世帯名簿を作成して下さい。

#### (3) 調査票表紙への所定事項の記入

保健所から受け取った2種類の調査票の表紙の所定欄に「都道府県名」，「市区町村名」，「保健所名」，「地区番号」，「単位区番号」を記入して下さい。また，同じ保健所から受け取った調査票密封用の封筒の所定欄にも「都道府県名」，「市区町村名」，「保健所名」，「地区番号」，「単位区番号」を記入して下さい。

第8次出産力調査（結婚と出産力に関する全国調査）

単位区別世帯名簿

東京  府 市 秋田  市

保健所名 神田保健所

調査員氏名 厚生花子

地区番号		13003						単位区番号		01							
世帯 番号	世帯主氏名	妻が50歳未満 の夫婦			18～34歳の 独身者			備 考	世帯 番号	世帯主氏名	妻が50歳未満 の夫婦			18～34歳の 独身者			備 考
		夫婦 組数	夫婦票		独身 者数	独身者票					夫婦 組数	夫婦票		独身 者数	独身者票		
			配布数	回収数		配布数	回収数					配布数	回収数		配布数	回収数	
1	甲野一吉	1			2				21	春野 桜	0	0	0	0	0	0	該当者なし
2	乙山次郎	2			1				22	夏山 竹次	1			1			
3	丙川三夫	0	0	0	2				23	秋川 松雄	2			0	0	0	
4	丁島良子	0	0	0	1				24	冬島 梅吉	1			0	0	0	
5									25								

2. 配票調査の実施

(1) 配票調査時に携行すべき書類

- (i) 「調査員証」……………調査対象者に保健所の調査員であることを証明するため
- (ii) 「調査の手引」……………調査要領の心覚え
- (iii) 記入済みの「単位区別世帯名簿」
- (iv) 「調査についてのお願い」……………調査対象者1人あたり1枚配布
- (v) 所定事項記入済みの「夫婦票」……………同上
- (vi) 所定事項記入済みの「独身者票」……………同上
- (vii) 所定事項記入済みの「密封用封筒」……………同上
- (viii) 「調査対象世帯への謝礼(ボールペン2本入)」……………調査対象世帯1軒あたり1セット配布

(2) 配票調査時に注意すべき事項

- 世帯名簿にしたがって、調査対象者の居住する世帯を訪問し、「調査についてのお願い」の記載どおりに調査の趣旨を説明して協力を依頼して下さい。
- 調査票を配布する際、調査対象者が夫婦か独身者かを十分に確認し、夫婦なら「夫婦票」を、独身者なら「独身者票」を渡して下さい。
- 1世帯に調査対象者が1組（または1人）の場合には「調査についてのお願い」、「調査票（夫婦票または独身者票）」、「密封用封筒」、「調査対象世帯への謝礼」を各1部ずつ渡して下さい。
- 1世帯に調査対象者が複数いる場合には、「調査についてのお願い」、「調査票」、「密封用封筒」は、人数分だけ渡して下さい。ただし「調査対象世帯への謝礼」は調査対象者の数に関わりな

く1世帯1組として下さい。

- 調査票を配布するたびに単位別世帯名簿の配布数欄に配布した調査票の枚数を記入して下さい。
- 調査対象者に、個人の秘密（プライバシー）を保護するため記入後の調査票を所定の封筒に入れ密封するよう依頼して下さい。
- 最後に調査票の回収予定日を調査対象者に知らせ、調査対象者の都合がつかない場合には適宜回収方法を打ち合わせて下さい。

### 3. 調査票回収時に注意すべき事項

- 回収予定日に再び調査対象世帯をたずね、調査票を回収して下さい。無作為抽出調査は小さな標本規模に基づいて全国の動向を把握しようとするものですから、回収率の高さが決め手になります。したがって、一度で回収できなかった場合には、ご足労ですが、できるだけ回収率を高めるよう、格別のお骨折りをお願いいたします。
- 調査票が回収されましたら単位別世帯名簿の回収数欄に回収した調査票の枚数を記入して下さい。

### 4. 調査終了後

- 「世帯名簿」と回収後の「調査票」は、一括して保健所に提出して下さい。
- それらは各保健所からいったん都道府県に集められ、各都道府県から厚生省人口問題研究所あてに御送付願うことになっております。

# 第8次出産力調査（結婚と出産力に関する全国調査）

## 単位区別世帯名簿

地区番号		単位区番号						保健所名																															
世帯番号		世帯主氏名		妻が50歳未満の夫婦			18～34歳の独身者			備考		世帯番号		世帯主氏名		妻が50歳未満の夫婦			18～34歳の独身者			備考																	
				夫婦組数		夫婦票回数		独身者数		独身者票回数								夫婦組数		夫婦票回数		独身者数		独身者票回数															
1												21																											
2												22																											
3												23																											
4												24																											
5												25																											
6												26																											
7												27																											
8												28																											
9												29																											
10												30																											
11												31																											
12												32																											
13												33																											
14												34																											
15												35																											
16												36																											
17												37																											
18												38																											
19												39																											
20												40																											
合 計																																							

注 1世帯の中に妻の年齢が50歳未満であるような夫婦が2組以上いる場合には、夫婦の組数分だけ夫婦票を配布してください。  
 また、1世帯の中に年齢が18歳以上35歳未満であるような独身男女が合わせて2人以上いる場合には、独身者の人数分だけ独身者票を配布してください。

行政管埋庁承認番号 No.13691 昭和57年9月30日まで
厚生省登録 厚 2-15-24-1 昭和57年3月23日登録

秘

第 8 次 出 産 力 調 査

結 婚 と 出 産 力 に 関 す る 全 国 調 査

〔 夫 婦 票 〕

昭和57年 6 月 1 日

厚生省人口問題研究所  
 100 東京都千代田区霞が関1-2-2  
 電 話 東 京(03) 5 0 3 - 1 7 1 1  
 内線 { 2 6 5 7  
       2 5 3 4

	都道 府  県	市 郡	町 区 村	保健所
地区番号				
単位区番号				
研究所 記入欄				

- 記入上のお願ひ
- この調査票は50歳未満の奥さんに答えていただくためのものです。
  - 回答のしかたは、あてはまる番号に○をつけるものと、必要なことらを書きこむものがあります。
  - 回答のしかたがわからないときは、調査員におきき下さい。

問1 あなた方ご夫婦の出生年月とご夫婦の結婚年月（届け出の年月ではなく実際に結婚生活を始めた年月）を下の欄に記入して下さい。初再婚の別の欄はあてはまる番号に○をつけて下さい。

	出生年月	結婚生活に入った年月	初再婚の別
奥さん	昭和 年 月	昭和 年 月	1 初婚 2 再婚 その他
			1 初婚 2 再婚 その他
ご主人	明治 大正 昭和 年 月	昭和 年 月	1 初婚 2 再婚 その他
			1 初婚 2 再婚 その他

問2 あなた方ご夫婦が最後に卒業した学校は、下のどれですか。あてはまる番号に○をつけて下さい。

奥さん	ご主人
1. 新制中学、旧制高小、旧制小学校	1. 新制中学、旧制高小、旧制小学校
2. 新制高校、旧制高女	2. 新制高校、旧制中学校
3. 専修学校（新制高卒後）	3. 専修学校（新制高卒後）
4. 短大、高专	4. 短大、高专
5. 大学以上	5. 大学以上
6. その他	6. その他
( )	( )

問3 ご主人の現在の職業は下のどれですか。あてはまる番号に○をつけて下さい。（あてはまる仕事が2つ以上ある方は主なもの1つだけ選んで下さい）

なお、どれにあてはまるかわからない方は一番下の空欄にできるだけ詳しく書いて下さい。

1. 主として農林漁業 2. 農林漁業以外の自家営業 3. 勤め人（管理、事務、販売などの仕事） 4. 勤め人（工場などの現場労働） 5. その他（臨時、日雇い、無職） <わからない方>     
--

問4 奥さんは現在働いていますか。あてはまる番号に○をつけて下さい。

1. 働いていない（主に家事をしている）
2. きまった勤めに出ている
3. パートや臨時的勤めに出ている
4. 自家営業（農業を含む）の仕事や内職をしている

問5 あなた方ご夫婦の税込み平均年収（ボーナス、別途収入を含む）はいくらぐらいですか。あてはまる番号に○をつけて下さい。

1. 200万円未満	5. 500万円以上～600万円未満
2. 200万円以上～300万円未満	6. 600万円以上～800万円未満
3. 300万円以上～400万円未満	7. 800万円以上～1,000万円未満
4. 400万円以上～500万円未満	8. 1,000万円以上

問6 あなた方ご夫婦の間に生まれたお子さんの男女の別に○をつけ、出生年月を記入して下さい。また、お子さんの生死の別に○をつけ、亡くなられた場合は死亡年月を記入して下さい。お子さんを生んだことのない方は最初の欄の0に○をつけて下さい。

出生順位	男女の別	お子さんの出生年月	お子さんの現在の生死の別（死亡年月）
0. 生んだことがない	—	—	—
1. 第1子	1男 2女	昭和 年 月	1生存 2死亡( 年 月)
2. 第2子	1男 2女	昭和 年 月	1生存 2死亡( 年 月)
3. 第3子	1男 2女	昭和 年 月	1生存 2死亡( 年 月)
4. 第4子	1男 2女	昭和 年 月	1生存 2死亡( 年 月)
5. 第5子	1男 2女	昭和 年 月	1生存 2死亡( 年 月)
6. 第6子	1男 2女	昭和 年 月	1生存 2死亡( 年 月)
7. 第7子	1男 2女	昭和 年 月	1生存 2死亡( 年 月)
8. 第8子	1男 2女	昭和 年 月	1生存 2死亡( 年 月)
9. 第9子	1男 2女	昭和 年 月	1生存 2死亡( 年 月)
10. 第10子	1男 2女	昭和 年 月	1生存 2死亡( 年 月)

問7 念のためもう一度おたずねします。お答えを( )の中に記入して下さい。

あなた方ご夫婦がこれまでに生んだお子さんは( )人  
生存しているお子さんは( )人

問8 あなた方ご夫婦にとって理想的な子供の数は何人ですか。奥さんのお考えにあてはまる番号を○でかこんで下さい。

0. 子供はいらない
1. 1人
2. 2人
3. 3人
4. 4人
5. 5人以上( )人

問9 あなた方ご夫婦は、これから何人子供を生むつもりですか。奥さんのお考えにあてはまる番号を○でかこんで下さい。（現在妊娠中の方は、現在の妊娠を含めてお答え下さい）

0. (もう) 生むつもりはない
1. (あと) 1人生むつもり
2. (あと) 2人生むつもり
3. (あと) 3人生むつもり
4. (あと) 4人以上生むつもり

問10 そうしますと、あなた方ご夫婦は全部で何人のお子さんを持つつもりなのですか。あてはまる番号に○をつけて下さい。

0. 子供はもたない
1. 1人
2. 2人
3. 3人
4. 4人
5. 5人以上( )人

問11 【持つつもりの子供の数(問10の答)が理想的な子供の数(問8の答)よりも少ない方におたずねします】  
なぜ理想とする数の子供を持つとうとならないのですか。下の理由のうちあてはまる番号があればいくつでも○をつけて下さい。

1. 子供が生まれないから
2. 高年齢で生むのはいやだから
3. 子供の教育にお金がかかるから
4. 一般的に子供を育てるのにお金がかかるから
5. これ以上、育児の心理的・肉体的負担に耐えられないから
6. 家が狭いから
7. 世間なみの子供数に合わせたいから
8. 自分の仕事(勤めや家業)に差し支えるから
9. 自分の趣味やレジャーと両立しないから
10. 一番末の子がご主人の定年退職までに成人してほしいから
11. その他

( )

問12 【問8で理想的な子供数が2人またはそれ以上と答えた方に】  
なぜ子供1人が理想ではないのですか。下の理由のうちあてはまる番号があればいくつでも○をつけて下さい。

1. 兄弟姉妹がないと、子供の成長に好きくないから
2. 子供が少なくと家庭がさびしいから
3. 子供が1人では自分達の老後に心配いから
4. 子供は1人でもいいが万一のことがあるといけなから
5. 子供の成人後、助け合える兄弟姉妹がないとかわいそうだから
6. 世間で子供は2人ある方がいいと言われてるから
7. 1夫婦が少なくとも子供2人を育てるのは社会的義務だから
8. どの夫婦も子供1人しかもたなければ日本の人口が減ってしまうから
9. その他

( )

問13 【問8で理想的な子供数が3人またはそれ以上と答えた方に】  
なぜ子供は3人以上が理想なのですか。下の理由のうちあてはまる番号があればいくつでも○をつけて下さい。

1. 子供の成長にとって兄弟姉妹が多い方がいいから
2. 子供が多いほど家庭が楽しいから
3. 子供が多ければ(自分達の)老後に安心して暮らせるから
4. 子供は2人でもいいが万一のことがあるといけなから
5. 兄弟姉妹が多いと将来子供達が支えあっていけるから
6. 世間で子供は3人以上あった方がいいと言われてるから
7. 子供が好きだから多いほどいい
8. その他

( )

問14 【問8で理想的な子供数が1人以上と答えた方におたずねします】  
子供の男女の組合せについても理想がありますか。あてはまる番号に○をつけ、理想のある方は男の子、女の子の数を記入して下さい。

1. 理想あり
 

男の子( )人	}	
女の子( )人		
2. とくに理想はない

問15 【問8で理想的な子供数が2人以上と答えた方におたずねします】  
理想的な子供の年齢差は何年(歳)ぐらいでしょうか。あてはまる番号に○をつけて下さい。

0. 特でない
1. 1年
2. 2年
3. 3年
4. 4年
5. 5年以上

問16 過去1年の間(昭和56年6月1日から昭和57年6月1日まで)に妊娠したことがありますか。(実際には昭和56年6月1日以前に妊娠したが、妊娠に気がついたのはそれ以後であるものも含みます)あてはまる番号に○をつけて下さい。

1. 現在妊娠中
2. 妊娠したことがある(1を除く)
3. 妊娠したことはない

問17 過去1年の間に人工妊娠中絶を受けたことがありますか。あてはまる番号に○をつけて下さい。

1. 受けたことがある
2. 受けたことはない

問18 過去1年の間に自然流産(または死産)を経験したことがありますか。あてはまる番号に○をつけて下さい。

1. 経験した
2. 経験しない

問19 奥さんとご主人のお父様が最後に卒業された学校は右のどれにあたりますか。あてはまる番号に○をつけて下さい。

奥さんのお父様	ご主人のお父様
1. 新制中学、旧制高小、小学校	1. 新制中学、旧制高小、小学校
2. 新制高校、旧制中学校など	2. 新制高校、旧制中学校など
3. 短大、高等、旧制高校など以上	3. 短大、高等、旧制高校など以上

問20 奥さんとご主人のお父様の職業は下のどれにあたりますか。あてはまる番号に○をつけて下さい。定年退職または死亡されている場合には在職中の主な職業を選んで下さい。(どこにあてはまるかわからない方は一番下の空欄にできるだけ詳しく書いて下さい)

奥さんのお父様	ご主人のお父様
1. 主として農林漁業	1. 主として農林漁業
2. 農林漁業以外の自家営業	2. 農林漁業以外の自家営業
3. 勤め人(管理、事務、販売などの仕事)	3. 勤め人(管理、事務、販売などの仕事)
4. 勤め人(工場などの現場労働)	4. 勤め人(工場などの現場労働)
5. その他(臨時、日雇い、無職)	5. その他(臨時、日雇い、無職)
<わからない方>	<わからない方>
( )	( )

【裏面に続く】

問21 あなた方ご夫婦の兄弟姉妹の数を( )内に記入して下さい。(亡くなられた方は含めません) いらっしゃらない場合には空欄の各々に0を記入して下さい。

奥さん	兄( )人	弟( )人	姉( )人	妹( )人
ご主人	兄( )人	弟( )人	姉( )人	妹( )人

問22 あなた方ご夫婦はどのようなきっかけでお知り合いになられたのですか。あてはまる番号に○をつけて下さい。

1. 学校で 2. 職場で 3. 幼なじみ、隣人関係 4. 地域のサークル活動やクラブ活動で 5. 友人やきょうだいの紹介で 6. 見合いで(親せき、上段などの紹介も含む) 7. 結婚相談所で 8. 街なかや旅先で偶然出会って 9. その他 ( )
---

問23 あなた方ご夫婦が最終学校を卒業したあと結婚前まで住んでいた所は主として下のどちらにあたりますか。あてはまる番号に○をつけて下さい。また、その都道府県名を記入して下さい。

奥さん	ご主人
1. 市街地 2. 農山村、漁村	1. 市街地 2. 農山村、漁村
結婚前に住んでいた都道府県名	
奥さん	ご主人

問24 あなた方ご夫婦は最終学校を卒業したあと結婚前まで(ご両)親と一緒に暮らしていましたか。あてはまる番号に○をつけて下さい。

奥さん	ご主人
1. (だいたい)一緒に暮らしていた 2. (だいたい)別れて暮らしていた 3. その他 ( )	1. (だいたい)一緒に暮らしていた 2. (だいたい)別れて暮らしていた 3. その他 ( )

問25 【問24でご夫婦の少なくともどちらかが2と答えた方におたずねします】 あなた方ご夫婦の結婚前に(ご両)親が住んでおられた所は下のどちらにあたりますか。あてはまる番号に○をつけて下さい。また、その都道府県名を記入して下さい。

奥さんの(ご両)親	ご主人の(ご両)親
1. 市街地 2. 農山村、漁村	1. 市街地 2. 農山村、漁村
結婚前に(ご両)親が住んでいた都道府県名	
奥さんの(ご両)親	ご主人の(ご両)親

問26 あなた方ご夫婦は結婚直後(ご両)親と同居していましたか。あてはまる番号に○をつけて下さい。

1. ご主人の(両)親と同居していた 2. 奥さんの(両)親と同居していた 3. 同居していなかった
--

問27 あなた方ご夫婦の現在のお住まいは下のどれですか。あてはまる番号に○をつけて下さい。

1. 一戸建住宅の持家 2. 集合住宅の持家(分譲マンションなど) 3. 公営の賃貸住宅(アパート、借家) 4. 民営の賃貸住宅(アパート、借家) 5. 給与住宅(寮、社宅など) 6. 間借り 7. その他 ( )
--

問28 【問27で1～2に○をつけた方におたずねします】

現在のお住まいを取得するに際して(ご両)親の援助を受けられましたか。あてはまる番号に○をつけて下さい。

1. ご主人の親の家(ないし土地)に住んでいる 2. 奥さんの親の家(ないし土地)に住んでいる 3. 自分たちの家の購入に際して親の援助を受けた 4. 自分たちの貯金とローンだけで購入した
---

問29 お宅の部屋数と世帯人員を下の欄に記入して下さい。(部屋数にはダイニングキッチンも含まれます)

部屋数 ( ) 室
世帯人員 ( ) 人

ご協力誠にありがとうございました。ご回答いただきました調査票を折りたたんで回収用の封筒に入れ、ノリづけしたうえで調査員にお渡し下さい



行政管理庁承認番号 No.13692 昭和57年9月30日まで  
 厚生省登録 厚 2-15-24-2 昭和57年3月23日登録



第8次出産力調査  
**結婚と出産力に関する全国調査**  
 [独身者票]

昭和57年6月1日

厚生省人口問題研究所  
 ● 100 東京都千代田区霞が関1-2-2  
 電話 東京(03) 503-1711  
 内線 { 2657  
 2534

都道府県	市郡	区町村	保健所
地区番号	単位区番号	研究所記入欄	

記入上のお願  この調査票は18歳以上35歳未満の独身男女の方に答えていただくためのものです。  
 回答のしかたは、あてはまる番号に○をつけるものと、必要なことがらを書きこむものがあります。  
 回答のしかたがわからないときは、調査員におきき下さい。

問1 あなたの出生年月を記入し、性別の欄はあてはまる番号に○をつけて下さい。

出生年月	性別
昭和 年 月	1. 男 2. 女

問2 あなたは結婚したことがありますか。あてはまる番号に○をつけて下さい。

1. ある 2. ない
----------------

問3 あなたが最後に卒業した(あるいは在学中の)学校は右のどれですか。あてはまる番号に○をつけて下さい。

1. 中学校 2. 男女共学の高校 3. 男女別学の高校 4. 専修学校(高卒後) 5. 短大、高专 6. 大学以上 7. その他	( )
---	-----

問4 あなたの現在の職業は下のどれですか。あてはまる番号に○をつけて下さい。(なお、どこにあてはまるかわからない方は一番下の空欄にできるだけ詳しく書いて下さい)

1. 自家営業(家族従業者を含む) 2. 勤め人(管理的、専門的な仕事) 3. 勤め人(事務、販売などの仕事) 4. 勤め人(工場などの現場労働) 5. 臨時雇い(パートなど) 6. 無職・家事手伝い 7. 学生 <わからない方> ( )
---

問5 【問4で1~4に○をつけた方におたずねします】  
 あなたの勤め先または家業の従業員数は会社全体で何人ぐらいですか。あてはまる番号に○をつけて下さい。(官公庁などは5に○をつけて下さい)

1. 29人以下 2. 30~499人 3. 500~999人 4. 1000人以上 5. 官公庁、公社、公団など
---

問6 あなたの税込み平均年収（ボーナス、別途収入を含む）はいくらぐらいですか。あてはまる番号に○をつけて下さい。

1. 100万円未満
2. 100万円以上～200万円未満
3. 200万円以上～300万円未満
4. 300万円以上～400万円未満
5. 400万円以上～500万円未満
6. 500万円以上

問7 あなたは女性の職業についてどのようにお考えですか。あてはまる番号に○をつけて下さい。

1. まったく職業をもたない方がよい
2. 結婚するまでは職業をもつ方がよい
3. 子供ができるまでは職業をもつ方がよい
4. 子供が小さいうちは職業を中断し、子供が大きくなったら再就職の方がよい
5. 結婚や子供の問題とは関係なく生涯職業をもつべきだ
6. わからない
7. その他

問8 あなたのお父様が最後に卒業された学校は右のどれにあたりますか。あてはまる番号に○をつけて下さい。

1. 新制中学、旧制高小、旧制小学校
2. 新制高校、旧制中学校、師範学校など
3. 短大、高等、旧制高校・高等師範など以上

問9 あなたのお父様の職業は下のどれにあたりますか。あてはまる番号に○をつけて下さい。定年退職または死亡されている場合には在職中の主な職業を選んで下さい。（なお、どこにあてはまるかわからない方は一番下の空欄にできるだけ詳しく書いて下さい）

1. 主として農林漁業
  2. 農林漁業以外の自家営業
  3. 勤め人（管理、事務、販売などの仕事）
  4. 勤め人（工場などの現場労働）
  5. その他（臨時、日雇い、無職）
- <わからない方>

問10 あなたは（ご両）親と一緒に暮らしていますか。あてはまる番号に○をつけて下さい。

1. 一緒に暮らしている
2. 別れて暮らしている
3. その他

問11 【ご両親と別れて暮らしている方におたずねします】

あなたの（ご両）親が住んでおられる所は下のどちらにあたりますか。あてはまる番号に○をつけて下さい。また、その都道府県名を記入して下さい。

1. 市街地
2. 農山村、漁村

都道府県名

問12 あなたの兄弟姉妹の数を（ ）内に記入して下さい。（亡くなられた方は含めません）いらっしゃらない場合は空欄の各々に0を記入して下さい。

兄（ ）人 弟（ ）人 姉（ ）人 妹（ ）人

問13 あなたは現在、交際している異性がありますか。あてはまる番号に○をつけて下さい。（婚約者がいる方は結婚予定の年月もお答え下さい）

1. 婚約者がいる（結婚予定は昭和 年 月 日ごろ）
2. 恋人がいる
3. 異性の友達がいる
4. 異性の友達はいない
5. その他

問14 【問13で1～3に○をつけた方におたずねします】

その交際相手とはどのようなきっかけで知りあったのですか。あてはまる番号に○をつけて下さい。

1. 学校で
2. 職場で
3. 幼なじみ、隣人関係
4. 地域のサークル活動やクラブ活動で
5. 友人やきょうだいの紹介で
6. 見合いで（親せき、上役などの紹介も含む）
7. 結婚相談所で
8. 街なかや旅先で偶然出合って
9. その他

問15 あなたの結婚についてのお考えは下のどれにあたりますか。あてはまる番号に○をつけて下さい。

1. 近い将来結婚するつもり
2. まだ結婚する気はないがいずれは結婚すると思う
3. 一生結婚するつもりはない

※ここからあとの質問は、問15で1と2に○をつけた方におたずねします。

問16 あなたは何歳ぐらいまでに何歳ぐらいの相手と結婚したいですか。希望する年齢を記入して下さい。

自分（ ）歳ぐらい  
相手（ ）歳ぐらい

問17 あなたはどのような形の結婚を望んでいますか。あてはまる番号に○をつけて下さい。

1. 恋愛結婚をしたい
2. 見合結婚をしたい
3. どちらでもかまわない

問18 結婚後、あなたはあなたの(ご両)親と一緒に暮らしたいですか。あてはまる番号に○をつけて下さい。

<ol style="list-style-type: none"> <li>1. 結婚直後から同居したい</li> <li>2. 結婚直後からというわけではないが、しばらくしたら同居したい</li> <li>3. 親が年をとったら同居したい</li> <li>4. 同居したくない</li> <li>5. その他</li> </ol>	( )
--	-----

問19 結婚後、相手の(ご両)親と一緒に暮らすのはかまいませんか。あてはまる番号に○をつけて下さい。

<ol style="list-style-type: none"> <li>1. かまわない</li> <li>2. 場合による</li> <li>3. いやだ</li> </ol>	( )
--	-----

問20 ムコ養子についてうかがいます。男性の方は(a)に、女性の方は(b)にお答え下さい。

(a) 【男性の方におたずねします】  
あなたが結婚する場合ムコ養子でもかまいませんか。あてはまる番号に○をつけて下さい。

<ol style="list-style-type: none"> <li>1. かまわない</li> <li>2. 場合による</li> <li>3. いやだ</li> </ol>	( )
--	-----

(b) 【女性の方におたずねします】  
あなたが結婚する場合ムコ養子を受けられますか。あてはまる番号に○をつけて下さい。

<ol style="list-style-type: none"> <li>1. 自分も親も望んでいる</li> <li>2. 自分はどちらでもよいが親が望んでいる</li> <li>3. 自分も親もどちらでもよいと思っている</li> <li>4. ムコ養子の必要はない</li> </ol>	( )
--	-----

問21 近いうちに結婚するとした場合、新居のめどは立っていますか。あてはまる番号に○をつけて下さい。

<ol style="list-style-type: none"> <li>1. 自分の親の家に住めるだろう</li> <li>2. 相手の親の家に住めるだろう</li> <li>3. 親の援助によって自分たちの家やマンションが持てるだろう</li> <li>4. 自分の貯金とローンだけで自分たちの家やマンションが持てるだろう</li> <li>5. 給付住宅(官や社宅)に住めるだろう</li> <li>6. 公営の賃貸住宅に住めるだろう</li> <li>7. 民間の賃貸住宅に住めるだろう</li> <li>8. めどが立っていない</li> <li>9. まだ先のことなのでわからない</li> <li>10. その他</li> </ol>	( )
--	-----

問22 あなたは結婚したら何人くらい子供がほしいですか。あてはまる番号に○をつけて下さい。

<ol style="list-style-type: none"> <li>0. いない</li> <li>1. 1人</li> <li>2. 2人</li> <li>3. 3人</li> <li>4. 4人</li> <li>5. 5人以上( 人)</li> </ol>	( )
---	-----

問23 【問22で1~5に○をつけた方におたずねします】

子供の男女の組合せについても希望がありますか。あてはまる番号に○をつけ、希望のある方は男子、女子の数を記入して下さい。

<ol style="list-style-type: none"> <li>1. 希望あり             <table style="margin-left: 20px;"> <tr> <td>男の子( )人</td> </tr> <tr> <td>女の子( )人</td> </tr> </table> </li> <li>2. とくに希望はない</li> </ol>	男の子( )人	女の子( )人	( )
男の子( )人			
女の子( )人			

問24 【問22で1~5に○をつけた方におたずねします】  
あなたは最初の子供をいつごろほしいですか。あてはまる番号に○をつけて下さい。

<ol style="list-style-type: none"> <li>1. 結婚したらできるだけ早くほしい</li> <li>2. 結婚後しばらくたってからにしたい</li> </ol>	( )
---	-----

問25 【問22で希望の子供の数が2人またはそれ以上と答えた方に】  
なぜ子供1人ではいけないのですか。下の理由のうちあてはまる番号があればいくつでも○をつけて下さい。

<ol style="list-style-type: none"> <li>1. 兄弟姉妹がないと、子供の成長に好ましくないから</li> <li>2. 子供が少ないと家庭がさびしいから</li> <li>3. 子供が1人では自分達の老後が心配いから</li> <li>4. 子供は1人でもいいが万一のことがあるとイヤいから</li> <li>5. 子供の成人後、助け合える兄弟姉妹がないとかわいそうだから</li> <li>6. 世間で子供は2人はある方がいいと言われてるから</li> <li>7. 1夫婦が少なくとも子供2人を育てるのは社会的義務だから</li> <li>8. どの夫婦も子供1人しかもたなければ日本の人口が減ってしまうから</li> <li>9. その他</li> </ol>	( )
---	-----

問26 【問22で希望の子供の数が3人またはそれ以上と答えた方に】  
なぜ3人以上の子供を希望するのですか。下の理由のうちあてはまる番号があればいくつでも○をつけて下さい。

<ol style="list-style-type: none"> <li>1. 子供の成長にとって兄弟姉妹が多い方がいいから</li> <li>2. 子供が多いほど家庭が楽しいから</li> <li>3. 子供が多ければ(自分達の)老後に安心して暮らせるから</li> <li>4. 子供は2人でもいいが万一のことがあるとイヤいから</li> <li>5. 兄弟姉妹が多いと将来子供達が支えあっていけるから</li> <li>6. 世間で子供は3人以上あった方がいいと言われてるから</li> <li>7. 子供が好きだから多いほどいい</li> <li>8. その他</li> </ol>	( )
---	-----

問27 あなたは避妊(受精卵節とか家族計画ともいいます)についてどの程度知っていますか。あてはまる番号に○をつけて下さい。

<ol style="list-style-type: none"> <li>1. 全然聞いたことがない</li> <li>2. 言葉は聞いたことはあるがよくわからない</li> <li>3. 具体的にいくつかの方法を知っている</li> </ol>	( )
---	-----

問28 【問27で3に○をつけた方におたずねします】  
あなたは避妊についての知識をどこから得ましたか。あてはまる番号があればいくつでも○をつけて下さい。

<ol style="list-style-type: none"> <li>1. 両親</li> <li>2. きょうだい</li> <li>3. 同性の友人</li> <li>4. 異性の友人</li> <li>5. 学校の授業</li> <li>6. 雑誌、新聞</li> <li>7. 医学書</li> <li>8. テレビ、ラジオ、映画</li> <li>9. その他</li> </ol>	( )
--	-----

ご協力誠にありがとうございました。ご回答いただきました調査票を折りたたんで回収用の封筒に入れ、ノリづけしたうえで調査員にお渡し下さい

## 第III部 附属資料

### 2. 主要結果表

# 目 次

1. 夫妻の初婚年齢	
1-1 結婚年別、夫の初婚年齢別、夫婦数	111
1-2 結婚年別、妻の初婚年齢別、夫婦数	111
1-3 結婚年別、夫妻が知りあったきっかけ別、妻の初婚年齢別、夫婦数	111
1-4 結婚年別、夫妻が知りあったきっかけ別、夫の初婚年齢別、夫婦数	113
1-5 結婚年別、妻の学歴別、妻の初婚年齢別、夫婦数	114
1-6 結婚年別、夫の職業別、妻の初婚年齢別、夫婦数	116
1-7 結婚年別、妻の婚前住所地方ブロック別、妻の初婚年齢別、夫婦数	117
2. 夫妻の年齢差	
2-1 結婚年別、夫妻年齢差別、夫婦数	119
2-2 結婚年別、夫の初婚年齢別、妻の初婚年齢別、夫婦数	119
2-3 結婚年別、夫妻が知りあったきっかけ別、夫妻年齢差別、夫婦数	121
3. 配偶者選択の機会	
3-1 結婚年別、夫妻が知りあったきっかけ別、夫婦数	123
3-2 結婚年別、夫の初婚年齢別、結婚形態別、夫婦数	124
3-3 結婚年別、妻の初婚年齢別、結婚形態別、夫婦数	125
3-4 結婚年別、夫の職業別、夫妻が知りあったきっかけ別、夫婦数	126
3-5 結婚年別、妻の婚前住所都市・農村区分別、結婚形態別、夫婦数	127
4. 配偶者選択の範囲	
4-1 結婚年別、夫妻の婚前住所府県一致・不一致別、夫妻が知りあったきっかけ別、夫婦数	128
4-2 結婚形態別、夫の婚前住所都市・農村区分別、妻の婚前住所都市・農村区分別、夫婦数	129
4-3 結婚形態別、夫の学歴別、妻の学歴別、夫婦数	129
4-4 結婚形態別、夫の父親の職業別、妻の父親の職業別、夫婦数	130
4-5 結婚形態別、夫の続柄別、妻の続柄別、夫婦数	130
5. 夫婦完結出生力	

5-1	結婚持続期間別、出生児数別、夫婦数	131
5-2	妻の年齢別、出生児数別、夫婦数	131
5-3	結婚持続期間別、妻の結婚年齢別、出生児数別、夫婦数	131
5-4	結婚持続期間別、夫妻が知りあったきっかけ別、出生児数別、夫婦数	133
5-5	結婚持続期間別、結婚形態別、出生児数別、夫婦数	134
5-6	結婚持続期間別、初再婚組合せ別、出生児数別、夫婦数	135
5-7	結婚持続期間別、居住地（人口集中地区人口規模）別、出生児数別、夫婦数	136
5-8	結婚持続期間別、妻の学歴別、出生児数別、夫婦数	137
5-9	結婚持続期間別、夫婦の年収別、出生児数別、夫婦数	138
5-10	結婚持続期間別、夫の職業別、出生児数別、夫婦数	139
5-11	結婚持続期間別、結婚直後親との同居・非同居別、出生児数別、	140

## 6. 出生のタイミング

6-1	結婚持続期間別、出生児数別、第1出生間隔別、夫婦数	141
6-2	結婚持続期間別、出生児数別、第2出生間隔別、夫婦数	142
6-3	結婚持続期間別、出生児数別、第3出生間隔別、夫婦数	143
6-4	結婚持続期間別、出生児数別、第4出生間隔別、夫婦数	144
6-5	結婚コーホート別、出生順位別、出生間隔別、出生確率	145
6-6	結婚コーホート別、結婚持続期間別、パリテイ拡大率	146

## 7. 予定子供数

7-1	妻の年齢別、生存子供数別、追加予定子供数別、夫婦数	147
7-2	妻の年齢別、予定子供数別、夫婦数	148
7-3	妻の年齢別、居住地（人口集中地区人口規模）別、予定子供数別、夫婦数	148
7-4	妻の年齢別、妻の学歴別、予定子供数別、夫婦数	149
7-5	妻の年齢別、夫婦の年収別、予定子供数別、夫婦数	150
7-6	妻の年齢別、夫の職業別、予定子供数別、夫婦数	151
7-7	妻の年齢別、妻の就業状態別、予定子供数別、夫婦数	152
7-8	妻の年齢別、部屋数別、予定子供数別、夫婦数	153

8. 出生に関する規範意識	
8-1 妻の年齢別、理想子供数別、夫婦数	154
8-2 妻の年齢別、居住地（人口集中地区人口規模）別、理想子供数別、夫婦数	154
8-3 妻の年齢別、妻の学歴別、理想子供数別、夫婦数	155
8-4 妻の年齢別、夫婦の年収別、理想子供数別、夫婦数	156
8-5 妻の年齢別、夫の職業別、理想子供数別、夫婦数	157
8-6 妻の年齢別、妻の就業状態別、理想子供数別、夫婦数	158
8-7 妻の年齢別、部屋数別、理想子供数別、夫婦数	159
8-8 妻の年齢別、理想出生間隔別、夫婦数	160
8-9 妻の年齢別、理想子供数別、理想男女児組合せ別、夫婦数	160
8-10 妻の年齢別、生存男女児組合せ別、追加予定子供数別、夫婦数	161
9. 子供の価値 — なぜ2～3人の子供を理想とするのか —	
9-1 妻の年齢別、一人っ子忌避理由別、夫婦数	162
9-2 妻の年齢別、夫の職業別、一人っ子忌避理由別、夫婦数	162
9-3 妻の年齢別、3人以上理想理由別、夫婦数	163
9-4 妻の年齢別、夫の職業別、3人以上理想理由別、夫婦数	163
10. 子供の費用 — 理想子供数と予定子供数のギャップ —	
10-1 妻の年齢別、理想子供数別、予定子供数別、夫婦数	164
10-2 妻の年齢別、理想予定差理由別、夫婦数	165
10-3 妻の年齢別、居住地（人口集中地区人口規模）別、理想予定差理由別、夫婦数	165
10-4 妻の年齢別、妻の学歴別、理想予定差理由別、夫婦数	166
10-5 妻の年齢別、夫婦の年収別、理想予定差理由別、夫婦数	167
10-6 妻の年齢別、夫の職業別、理想予定差理由別、夫婦数	168
10-7 妻の年齢別、妻の就業状態別、理想予定差理由別、夫婦数	169
10-8 妻の年齢別、部屋数別、理想予定差理由別、夫婦数	170





表1-1 結婚年別、夫の初婚年齢別、夫婦数

結婚年	夫の初婚年齢	総数	～18歳	19～20歳	21～22歳	23～24歳	25～26歳	27～28歳	29～30歳	31～32歳	33～34歳	35歳～	不詳	平均初婚年齢
総数		( 7692 )	47	176	613	1310	2004	1770	1033	439	157	122	21	26.35
～昭和24年		( 6 )	1	1	1	2	-	-	1	-	-	-	-	21.83
昭和25～29年		( 130 )	7	10	26	35	25	11	13	-	2	-	1	23.84
昭和30～34年		( 796 )	12	26	93	172	254	153	55	23	3	2	3	25.21
昭和35～39年		( 1350 )	7	27	92	230	406	327	170	64	17	8	2	26.19
昭和40～44年		( 1472 )	10	33	100	208	364	392	226	74	44	16	5	26.55
昭和45～49年		( 1801 )	3	35	149	357	463	389	218	109	33	37	8	26.34
昭和50～54年		( 1472 )	5	28	99	216	355	351	241	109	31	36	1	26.81
昭和55年～		( 665 )	2	16	53	90	137	147	109	60	27	23	1	27.19

表1-2 結婚年別、妻の初婚年齢別、夫婦数

結婚年	妻の初婚年齢	総数	～18歳	19～20歳	21～22歳	23～24歳	25～26歳	27～28歳	29～30歳	31～32歳	33～34歳	35歳～	不詳	平均初婚年齢
総数		( 7692 )	200	827	1956	2378	1423	565	210	72	32	29	-	23.40
～昭和24年		( 6 )	6	-	-	-	-	-	-	-	-	-	-	15.33
昭和25～29年		( 130 )	36	66	28	-	-	-	-	-	-	-	-	19.18
昭和30～34年		( 796 )	43	164	307	197	82	3	-	-	-	-	-	21.84
昭和35～39年		( 1350 )	29	167	365	410	259	97	21	2	-	-	-	23.12
昭和40～44年		( 1472 )	42	136	332	503	282	111	44	14	6	2	-	23.48
昭和45～49年		( 1801 )	15	169	482	620	300	125	51	18	8	13	-	23.53
昭和50～54年		( 1472 )	20	93	310	450	340	151	63	21	13	11	-	24.20
昭和55年～		( 665 )	9	32	132	198	160	78	31	17	5	3	-	24.41

表1-3 結婚年別、夫妻が知りあったきっかけ別、妻の初婚年齢別、夫婦数

結婚年	妻の初婚年齢	知りあったきっかけ	総数	～18歳	19～20歳	21～22歳	23～24歳	25～26歳	27～28歳	29～30歳	31～32歳	33～34歳	35歳～	不詳	平均初婚年齢
総数		数	( 7692 )	200	827	1956	2378	1423	565	210	72	32	29	-	23.40
		学職	( 283 )	6	27	59	116	57	14	3	1	-	-	-	23.29
		職場	( 1841 )	47	219	530	553	305	121	37	14	8	7	-	23.15
		幼なじみ・隣人関係	( 436 )	21	73	127	120	66	18	7	2	-	2	-	22.62
		サークル・クラブ活動	( 311 )	2	30	81	101	61	23	9	3	-	1	-	23.57
		友人や兄弟の紹介	( 1142 )	33	110	275	345	227	94	35	12	7	4	-	23.57
		友人見合	( 2944 )	55	256	684	952	595	254	89	31	16	12	-	23.70
		結婚相談所	( 11 )	-	-	2	4	2	-	2	1	-	-	-	25.27
		街中や旅先で	( 463 )	25	81	132	115	67	22	15	5	1	-	-	22.65
		アルバイ	( 10 )	-	1	3	3	3	-	-	-	-	-	-	23.00
		不詳	( 251 )	11	30	63	69	40	19	13	3	-	3	-	23.43
～昭和24年		総数	( 6 )	6	-	-	-	-	-	-	-	-	-	-	15.33
		学職	( 0 )	-	-	-	-	-	-	-	-	-	-	-	0.0
		職場	( 1 )	1	-	-	-	-	-	-	-	-	-	-	15.00
		幼なじみ・隣人関係	( 0 )	-	-	-	-	-	-	-	-	-	-	-	0.0
		サークル・クラブ活動	( 0 )	-	-	-	-	-	-	-	-	-	-	-	0.0
		友人や兄弟の紹介	( 1 )	1	-	-	-	-	-	-	-	-	-	-	15.00
		友人見合	( 3 )	3	-	-	-	-	-	-	-	-	-	-	15.00
		結婚相談所	( 0 )	-	-	-	-	-	-	-	-	-	-	-	15.33
		街中や旅先で	( 0 )	-	-	-	-	-	-	-	-	-	-	-	0.0
		アルバイ	( 0 )	-	-	-	-	-	-	-	-	-	-	-	0.0
		不詳	( 1 )	1	-	-	-	-	-	-	-	-	-	-	16.00
昭和25～29年		総数	( 130 )	36	66	28	-	-	-	-	-	-	-	-	19.18
		学職	( 0 )	-	-	-	-	-	-	-	-	-	-	-	0.0
		職場	( 10 )	1	7	2	-	-	-	-	-	-	-	-	19.40
		幼なじみ・隣人関係	( 14 )	5	9	1	-	-	-	-	-	-	-	-	18.57
		サークル・クラブ活動	( 2 )	-	1	1	-	-	-	-	-	-	-	-	20.50
		友人や兄弟の紹介	( 13 )	7	4	2	-	-	-	-	-	-	-	-	18.46
		友人見合	( 76 )	17	38	21	-	-	-	-	-	-	-	-	19.47
		結婚相談所	( 0 )	-	-	-	-	-	-	-	-	-	-	-	0.0
		街中や旅先で	( 7 )	3	3	1	-	-	-	-	-	-	-	-	18.86
		アルバイ	( 0 )	-	-	-	-	-	-	-	-	-	-	-	0.0
		不詳	( 8 )	3	5	-	-	-	-	-	-	-	-	-	18.25

表1-3 結婚年別、夫妻が知りあったきっかけ別、妻の初婚年齢別、夫婦数

結婚年 知りあったきっかけ	妻の初婚年齢	総数	妻の初婚年齢										不詳	平均初婚年齢		
			～18歳	19～20歳	21～22歳	23～24歳	25～26歳	27～28歳	29～30歳	31～32歳	33～34歳	35歳～				
昭和30～34年																
総	数	( 796 )	43	164	307	197	82	3	-	-	-	-	-	-	-	21.84
学	校	( 15 )	-	2	2	9	2	-	-	-	-	-	-	-	-	23.13
職	場	( 110 )	2	23	49	26	8	-	-	-	-	-	-	-	-	21.90
幼	な	( 87 )	6	19	35	18	9	-	-	-	-	-	-	-	-	21.62
サ	ク	( 20 )	-	4	6	4	5	1	-	-	-	-	-	-	-	22.65
友	人	( 77 )	6	12	29	21	9	-	-	-	-	-	-	-	-	21.97
見	兄	( 409 )	23	84	151	103	46	2	-	-	-	-	-	-	-	21.87
結	婚	( 1 )	-	-	1	-	-	-	-	-	-	-	-	-	-	22.00
街	中	( 40 )	6	14	12	7	1	-	-	-	-	-	-	-	-	20.63
ア	ル	( 0 )	-	-	-	-	-	-	-	-	-	-	-	-	-	0.0
不	詳	( 37 )	-	6	22	7	2	-	-	-	-	-	-	-	-	21.92
昭和35～39年																
総	数	( 1350 )	29	167	365	410	259	97	21	2	-	-	-	-	-	23.12
学	校	( 21 )	-	3	2	10	6	-	-	-	-	-	-	-	-	23.29
職	場	( 274 )	9	43	79	71	53	15	4	-	-	-	-	-	-	22.77
幼	な	( 104 )	3	20	28	34	15	2	2	-	-	-	-	-	-	22.52
サ	ク	( 53 )	-	7	17	19	5	2	3	-	-	-	-	-	-	23.04
友	人	( 158 )	6	23	39	48	29	12	1	-	-	-	-	-	-	22.97
見	兄	( 627 )	6	57	174	194	125	59	10	2	-	-	-	-	-	23.44
結	婚	( 2 )	-	-	1	-	-	-	-	-	-	-	-	-	-	22.00
街	中	( 63 )	3	9	15	22	13	1	-	-	-	-	-	-	-	22.60
ア	ル	( 2 )	-	-	1	-	1	-	-	-	-	-	-	-	-	23.50
不	詳	( 46 )	2	5	9	11	12	6	1	-	-	-	-	-	-	23.48
昭和40～44年																
総	数	( 1472 )	42	136	332	503	282	111	44	14	6	2	-	-	-	23.48
学	校	( 41 )	4	4	8	12	9	4	-	-	-	-	-	-	-	22.88
職	場	( 377 )	17	43	102	113	61	26	11	4	-	-	-	-	-	23.05
幼	な	( 77 )	5	12	19	18	12	7	3	-	-	-	-	-	-	23.01
サ	ク	( 45 )	-	5	11	15	9	4	-	1	-	-	-	-	-	23.47
友	人	( 190 )	6	17	33	62	45	15	8	1	3	-	-	-	-	23.83
見	兄	( 624 )	4	34	135	254	125	46	15	7	3	1	-	-	-	23.79
結	婚	( 2 )	-	-	-	-	1	-	-	1	-	-	-	-	-	29.00
街	中	( 70 )	4	15	17	16	12	2	4	-	-	-	-	-	-	22.59
ア	ル	( 0 )	-	-	-	-	-	-	-	-	-	-	-	-	-	0.0
不	詳	( 46 )	2	6	7	13	8	7	3	-	-	-	-	-	-	23.76
昭和45～49年																
総	数	( 1801 )	15	169	482	620	300	125	51	18	8	13	-	-	-	23.53
学	校	( 83 )	-	6	22	37	10	5	3	-	-	-	-	-	-	23.39
職	場	( 522 )	6	62	161	180	72	26	6	3	4	2	-	-	-	23.04
幼	な	( 93 )	2	8	26	38	15	2	1	-	-	1	-	-	-	23.15
サ	ク	( 68 )	-	7	21	22	11	5	2	-	-	-	-	-	-	23.25
友	人	( 264 )	2	25	71	87	48	19	4	6	-	2	-	-	-	23.59
見	兄	( 585 )	1	32	125	206	121	56	27	8	3	6	-	-	-	24.18
結	婚	( 3 )	-	-	-	1	-	-	2	-	-	-	-	-	-	27.33
街	中	( 122 )	3	22	39	29	18	7	2	1	1	-	-	-	-	22.75
ア	ル	( 2 )	-	-	1	-	1	-	-	-	-	-	-	-	-	23.00
不	詳	( 59 )	1	7	16	20	4	5	4	-	-	-	-	-	-	23.76
昭和50～54年																
総	数	( 1472 )	20	93	310	450	340	151	63	21	13	11	-	-	-	24.20
学	校	( 72 )	-	7	14	32	16	3	-	-	-	-	-	-	-	23.33
職	場	( 391 )	9	33	98	114	84	32	10	3	4	4	-	-	-	23.76
幼	な	( 42 )	-	5	12	10	9	3	1	2	-	-	-	-	-	23.83
サ	ク	( 84 )	2	3	20	25	21	9	2	-	-	-	-	-	-	24.01
友	人	( 290 )	3	23	68	73	63	38	15	2	3	2	-	-	-	24.16
見	兄	( 445 )	1	8	58	156	122	56	25	9	6	4	-	-	-	25.00
結	婚	( 2 )	-	-	-	1	1	-	-	-	-	-	-	-	-	24.50
街	中	( 104 )	4	12	32	24	14	9	6	3	-	-	-	-	-	23.36
ア	ル	( 3 )	-	1	-	2	-	-	-	-	-	-	-	-	-	22.33
不	詳	( 39 )	1	1	8	13	10	1	4	-	-	-	-	-	-	24.41
昭和55年～																
総	数	( 665 )	9	32	132	198	160	78	31	17	5	3	-	-	-	24.41
学	校	( 51 )	2	5	11	16	14	2	-	1	-	-	-	-	-	23.45
職	場	( 156 )	2	8	39	47	27	22	6	4	-	1	-	-	-	24.08
幼	な	( 19 )	-	1	6	2	6	4	-	-	-	-	-	-	-	23.95
サ	ク	( 39 )	-	3	5	16	10	2	2	-	-	-	-	-	-	24.67
友	人	( 149 )	2	6	33	54	33	10	7	3	1	-	-	-	-	24.04
見	兄	( 175 )	-	3	20	39	56	35	12	5	4	1	-	-	-	25.63
結	婚	( 1 )	-	-	-	1	-	-	-	-	-	-	-	-	-	23.00
街	中	( 57 )	2	6	16	17	9	3	3	1	-	-	-	-	-	23.21
ア	ル	( 3 )	-	-	1	1	1	-	-	-	-	-	-	-	-	23.33
不	詳	( 15 )	1	-	1	5	4	-	1	3	-	-	-	-	-	25.33

表1-4 結婚年別、夫妻が知りあったきっかけ別、夫の初婚年齢別、夫婦数

結婚年 知りあったきっかけ	妻の初婚年齢	総数	夫の初婚年齢										不詳	平均初婚年齢
			～18歳	19～20歳	21～22歳	23～24歳	25～26歳	27～28歳	29～30歳	31～32歳	33～34歳	35歳～		
総数	数	( 7697 )	47	176	613	1310	2004	1770	1033	439	157	122	21	26.35
学	校	( 283 )	3	14	39	103	78	29	12	4	-	1	-	24.29
職	場	( 1841 )	13	47	193	385	514	377	194	68	26	18	3	25.75
幼	な	( 436 )	3	15	58	92	115	83	42	15	1	9	3	25.48
サ	ク	( 311 )	1	9	30	67	101	56	30	14	1	1	1	25.60
友	人	( 1142 )	10	32	97	199	294	257	138	70	26	17	2	26.24
見	や	( 2944 )	8	28	94	310	698	853	552	236	91	63	11	27.41
結	婚	( 11 )	-	-	-	1	3	5	-	1	1	-	-	27.55
街	中	( 463 )	6	23	74	105	134	57	35	18	4	7	-	25.01
ア	ル	( 10 )	-	-	1	4	2	1	2	-	-	-	-	25.30
不	詳	( 251 )	3	8	27	41	65	52	28	13	7	6	1	26.12
～昭和24年	数	( 6 )	1	1	2	-	-	-	1	-	-	-	-	21.83
学	校	( 0 )	-	-	-	-	-	-	-	-	-	-	-	0.0
職	場	( 1 )	-	-	1	-	-	-	-	-	-	-	-	21.00
幼	な	( 0 )	-	-	-	-	-	-	-	-	-	-	-	0.0
サ	ク	( 0 )	-	-	-	-	-	-	-	-	-	-	-	0.0
友	人	( 1 )	-	-	-	-	-	-	-	-	-	-	-	15.00
見	や	( 3 )	-	-	-	2	-	-	1	-	-	-	-	25.00
結	婚	( 0 )	-	-	-	-	-	-	-	-	-	-	-	0.0
街	中	( 0 )	-	-	-	-	-	-	-	-	-	-	-	0.0
ア	ル	( 0 )	-	-	-	-	-	-	-	-	-	-	-	0.0
不	詳	( 1 )	-	1	-	-	-	-	-	-	-	-	-	20.00
昭和25～29年	数	( 130 )	7	10	26	35	25	11	13	-	2	-	1	23.84
学	校	( 0 )	-	-	-	-	-	-	-	-	-	-	-	0.0
職	場	( 10 )	1	-	2	4	1	1	1	-	-	-	-	23.50
幼	な	( 14 )	1	2	2	4	2	2	-	-	-	-	1	22.85
サ	ク	( 2 )	-	-	-	1	-	-	1	-	-	-	-	26.00
友	人	( 13 )	2	-	2	4	3	1	1	-	-	-	-	23.31
見	や	( 76 )	2	7	16	17	19	4	10	-	1	-	-	24.09
結	婚	( 0 )	-	-	-	-	-	-	-	-	-	-	-	0.0
街	中	( 7 )	-	-	3	2	-	1	-	-	1	-	-	25.00
ア	ル	( 0 )	-	-	-	-	-	-	-	-	-	-	-	0.0
不	詳	( 8 )	1	1	1	3	-	2	-	-	-	-	-	22.88
昭和30～34年	数	( 796 )	12	26	93	172	254	153	55	23	3	2	3	25.21
学	校	( 15 )	-	-	1	6	5	1	1	1	-	-	-	25.33
職	場	( 110 )	2	3	17	17	37	20	8	4	2	-	-	25.29
幼	な	( 87 )	-	5	12	24	24	14	4	3	-	-	1	24.73
サ	ク	( 20 )	1	2	2	7	5	2	-	-	-	-	1	23.42
友	人	( 77 )	1	1	9	15	29	15	6	1	-	-	-	25.23
見	や	( 409 )	6	14	38	77	130	94	32	14	1	2	1	25.57
結	婚	( 1 )	-	-	-	-	-	1	-	-	-	-	-	27.00
街	中	( 40 )	2	1	7	15	8	5	2	-	-	-	-	23.90
ア	ル	( 0 )	-	-	-	-	-	-	-	-	-	-	-	0.0
不	詳	( 37 )	-	-	7	11	16	1	2	-	-	-	-	24.41
昭和35～39年	数	( 1350 )	7	27	92	230	406	327	170	64	17	8	2	26.19
学	校	( 21 )	-	1	1	8	7	2	1	1	-	-	-	24.86
職	場	( 274 )	4	5	29	52	78	65	25	13	3	-	-	25.74
幼	な	( 104 )	1	4	13	20	28	24	8	3	1	2	-	25.56
サ	ク	( 53 )	-	2	4	15	21	6	4	1	-	-	-	25.08
友	人	( 158 )	1	4	14	30	54	28	20	5	2	-	-	25.75
見	や	( 627 )	-	5	13	90	187	178	100	37	9	6	2	26.89
結	婚	( 2 )	-	-	-	-	2	-	-	-	-	-	-	26.00
街	中	( 53 )	-	4	12	11	19	8	6	2	1	-	-	24.90
ア	ル	( 2 )	-	-	1	-	-	1	-	-	-	-	-	24.50
不	詳	( 46 )	1	2	5	4	10	15	6	2	1	-	-	26.02
昭和40～44年	数	( 1477 )	10	33	100	208	364	392	226	74	44	16	5	26.55
学	校	( 41 )	2	5	4	10	13	5	2	-	-	-	-	23.80
職	場	( 377 )	4	10	43	84	108	71	36	12	4	3	2	25.45
幼	な	( 77 )	1	1	10	11	22	16	13	2	-	1	-	25.92
サ	ク	( 45 )	-	1	6	7	11	14	4	2	-	-	-	25.89
友	人	( 190 )	-	11	11	26	40	60	22	8	8	3	1	26.42
見	や	( 24 )	-	1	11	51	137	203	136	48	28	7	2	27.72
結	婚	( 2 )	-	-	-	-	-	2	-	-	-	-	-	27.50
街	中	( 70 )	2	4	13	14	21	6	5	2	1	2	-	24.84
ア	ル	( 0 )	-	-	-	-	-	-	-	-	-	-	-	0.0
不	詳	( 46 )	1	-	2	5	12	15	8	-	3	-	-	26.78

表1-4 結婚年別、夫妻が知りあったきっかけ別、夫の初婚年齢別、夫婦数

結婚年 知りあったきっかけ	妻の初婚年齢	総 数	夫の初婚年齢別										不 詳	平均初婚年齢			
			～18歳	19～20歳	21～22歳	23～24歳	25～26歳	27～28歳	29～30歳	31～32歳	33～34歳	35歳～					
昭和45～49年																	
総 数		( 1801)	3	35	149	357	463	389	218	109	33	37	8	26.34			
学 校	で	( 83)	-	5	17	33	16	8	3	1	-	-	-	23.98			
職 場	で	( 522)	1	15	52	131	148	98	49	15	9	3	1	25.54			
な じ み	人 間	( 93)	-	2	15	21	20	13	14	4	-	3	1	25.71			
サークル	・ クラ	( 68)	-	1	9	21	22	7	6	2	-	-	-	25.01			
友 人	兄 弟	( 264)	2	5	24	52	73	52	27	20	1	7	1	26.19			
見 識	の 紹	( 585)	-	1	11	51	131	182	105	58	22	20	4	27.96			
結 婚	相 談	( 3)	-	-	-	-	-	1	-	1	1	-	-	30.67			
街 中	旅 先	( 122)	-	5	17	34	41	14	7	2	-	2	-	24.92			
ア	バ	( 2)	-	-	-	-	1	-	1	-	-	-	-	27.00			
不 詳		( 59)	-	1	4	14	11	14	6	6	-	2	1	26.59			
昭和50～54年																	
総 数		( 1472)	5	28	99	216	355	351	241	109	31	36	1	26.81			
学 校	で	( 72)	-	-	10	30	24	5	3	-	-	-	-	24.29			
職 場	で	( 391)	1	12	31	76	114	81	51	15	4	6	-	26.04			
な じ み	人 間	( 42)	-	-	3	7	13	12	3	2	-	2	-	26.48			
サークル	・ クラ	( 84)	-	1	8	12	27	18	12	5	1	-	-	26.21			
友 人	兄 弟	( 290)	2	8	24	48	60	72	40	22	11	3	-	26.58			
見 識	の 紹	( 445)	-	-	5	17	72	145	120	52	13	20	1	28.51			
結 婚	相 談	( 2)	-	-	-	1	1	-	-	-	-	-	-	25.00			
街 中	旅 先	( 104)	2	6	11	19	33	13	6	10	1	3	-	25.59			
ア	バ	( 3)	-	-	-	2	-	-	1	-	-	-	-	25.67			
不 詳		( 39)	-	1	7	4	11	5	5	3	1	2	-	26.51			
昭和55年～																	
総 数		( 665)	2	16	53	90	137	147	109	60	27	23	1	27.19			
学 校	で	( 51)	1	3	6	16	13	8	2	1	-	1	-	24.65			
職 場	で	( 156)	-	2	18	24	28	41	24	9	4	6	-	26.97			
な じ み	人 間	( 19)	-	1	3	5	6	2	-	1	-	1	-	25.16			
サークル	・ クラ	( 39)	-	2	1	4	15	9	3	4	-	1	-	26.72			
友 人	兄 弟	( 149)	1	3	13	24	35	29	22	14	4	4	-	26.81			
見 識	の 紹	( 175)	-	-	-	5	22	47	48	27	17	8	1	29.38			
結 婚	相 談	( 1)	-	-	-	-	-	1	-	-	-	-	-	27.00			
街 中	旅 先	( 57)	-	3	11	10	12	10	9	2	-	-	-	25.26			
ア	バ	( 3)	-	-	-	2	1	-	-	-	-	-	-	24.33			
不 詳		( 15)	-	2	1	-	5	-	1	2	2	2	-	28.00			

表1-5 結婚年別、妻の学歴別、妻の初婚年齢別、夫婦数

結婚年 妻の学歴	妻の初婚年齢	総 数	妻の初婚年齢別										不 詳	平均初婚年齢		
			～18歳	19～20歳	21～22歳	23～24歳	25～26歳	27～28歳	29～30歳	31～32歳	33～34歳	35歳～				
総 数		( 7692)	200	827	1956	2378	1423	565	210	72	32	29	-	23.40		
新 制 中 学 校	・ 旧 制 小 学 校	( 2236)	144	362	617	561	319	142	53	24	7	7	-	22.75		
新 制 高 校	・ 旧 制 高 校	( 3564)	37	357	952	1167	657	234	90	34	19	17	-	23.47		
専 修 学 校	( 新 制 高 卒 )	( 571)	8	59	148	175	113	42	16	6	4	-	-	23.49		
短 大	・ 高 専	( 819)	3	31	171	306	193	74	32	4	1	4	-	24.11		
大 学	以 上	( 359)	1	5	24	128	118	61	18	2	1	1	-	25.07		
大 学	の 以 上	( 95)	4	8	29	27	17	8	1	1	-	-	-	23.16		
大 学	の 以 上	( 48)	3	5	15	14	6	4	-	1	-	-	-	22.90		
不 詳		( 0)	-	-	-	-	-	-	-	-	-	-	-	-		
昭和24年																
総 数		( 6)	6	-	-	-	-	-	-	-	-	-	-	15.33		
新 制 中 学 校	・ 旧 制 小 学 校	( 5)	5	-	-	-	-	-	-	-	-	-	-	15.40		
新 制 高 校	・ 旧 制 高 校	( 1)	1	-	-	-	-	-	-	-	-	-	-	15.00		
専 修 学 校	( 新 制 高 卒 )	( 0)	-	-	-	-	-	-	-	-	-	-	-	0.0		
短 大	・ 高 専	( 0)	-	-	-	-	-	-	-	-	-	-	-	0.0		
大 学	以 上	( 0)	-	-	-	-	-	-	-	-	-	-	-	0.0		
大 学	の 以 上	( 0)	-	-	-	-	-	-	-	-	-	-	-	0.0		
大 学	の 以 上	( 0)	-	-	-	-	-	-	-	-	-	-	-	0.0		
不 詳		( 0)	-	-	-	-	-	-	-	-	-	-	-	0.0		
昭和25～29年																
総 数		( 130)	36	66	28	-	-	-	-	-	-	-	-	19.18		
新 制 中 学 校	・ 旧 制 小 学 校	( 93)	33	41	19	-	-	-	-	-	-	-	-	18.97		
新 制 高 校	・ 旧 制 高 校	( 34)	3	23	8	-	-	-	-	-	-	-	-	19.65		
専 修 学 校	( 新 制 高 卒 )	( 1)	-	1	-	-	-	-	-	-	-	-	-	20.00		
短 大	・ 高 専	( 2)	-	1	1	-	-	-	-	-	-	-	-	20.50		
大 学	以 上	( 0)	-	-	-	-	-	-	-	-	-	-	-	0.0		
大 学	の 以 上	( 0)	-	-	-	-	-	-	-	-	-	-	-	0.0		
大 学	の 以 上	( 0)	-	-	-	-	-	-	-	-	-	-	-	0.0		
不 詳		( 0)	-	-	-	-	-	-	-	-	-	-	-	0.0		
昭和30～34年																
総 数		( 797)	43	164	307	197	82	3	-	-	-	-	-	21.84		
新 制 中 学 校	・ 旧 制 小 学 校	( 450)	38	105	178	95	31	3	-	-	-	-	-	21.47		
新 制 高 校	・ 旧 制 高 校	( 289)	5	51	109	83	41	-	-	-	-	-	-	22.26		
専 修 学 校	( 新 制 高 卒 )	( 26)	-	6	7	9	4	-	-	-	-	-	-	22.46		
短 大	・ 高 専	( 14)	-	2	7	5	-	-	-	-	-	-	-	21.93		
大 学	以 上	( 12)	-	-	3	4	5	-	-	-	-	-	-	23.92		
大 学	の 以 上	( 3)	-	-	1	1	1	-	-	-	-	-	-	23.67		
大 学	の 以 上	( 2)	-	-	2	-	-	-	-	-	-	-	-	21.50		

表 1 - 5 結婚年別、妻の学歴別、妻の初婚年齢別、夫婦数

結婚年 妻の学歴	妻の初婚年齢	総数	妻の初婚年齢別										不詳	平均初婚年齢
			～18歳	19～20歳	21～22歳	23～24歳	25～26歳	27～28歳	29～30歳	31～32歳	33～34歳	35歳～		
昭和35～39年	総数	( 1350)	29	167	365	410	259	97	21	2	-	-	-	23.12
新制中学校・旧制小学校 新制高等学校・旧制高等学校 専修学校(新制高卒後) 短大・大学 大卒以上の その他	新制中学校・旧制小学校	( 621)	19	90	158	177	116	51	8	2	-	-	-	23.02
	新制高等学校・旧制高等学校	( 550)	7	62	152	179	109	32	9	-	-	-	-	23.15
	専修学校(新制高卒後)	( 65)	1	6	21	24	11	2	-	-	-	-	-	22.98
	短大・大学	( 64)	-	4	23	15	14	6	2	-	-	-	-	23.56
	大卒以上の	( 27)	-	-	5	8	7	5	2	-	-	-	-	24.89
	その他	( 10)	-	2	4	2	2	-	-	-	-	-	-	22.40
	( 13)	2	3	2	5	-	1	-	-	-	-	-	21.77	
昭和40～44年	総数	( 1472)	42	136	332	503	282	111	44	14	6	2	-	23.48
新制中学校・旧制小学校 新制高等学校・旧制高等学校 専修学校(新制高卒後) 短大・大学 大卒以上の その他	新制中学校・旧制小学校	( 483)	28	67	116	140	71	35	16	6	4	-	-	23.06
	新制高等学校・旧制高等学校	( 700)	7	54	159	269	131	51	20	6	2	1	-	23.59
	専修学校(新制高卒後)	( 101)	4	7	28	27	27	5	3	-	-	-	-	23.33
	短大・大学	( 108)	1	5	22	45	25	7	2	-	-	1	-	23.77
	大卒以上の	( 53)	1	-	1	15	22	10	3	1	-	-	-	25.42
	その他	( 12)	-	2	2	5	2	1	-	-	-	-	-	23.08
	( 15)	1	1	4	2	4	2	-	1	-	-	-	24.13	
昭和45～49年	総数	( 1801)	15	169	482	620	300	125	51	18	8	13	-	23.53
新制中学校・旧制小学校 新制高等学校・旧制高等学校 専修学校(新制高卒後) 短大・大学 大卒以上の その他	新制中学校・旧制小学校	( 344)	6	44	96	94	54	27	12	7	1	3	-	23.52
	新制高等学校・旧制高等学校	( 928)	5	83	270	318	149	57	22	9	6	9	-	23.48
	専修学校(新制高卒後)	( 160)	-	26	41	51	25	11	5	1	-	-	-	23.14
	短大・大学	( 233)	1	10	51	103	47	11	8	1	-	1	-	23.76
	大卒以上の	( 93)	-	2	5	43	21	17	4	-	1	-	-	24.83
	その他	( 30)	3	3	15	6	2	1	-	-	-	-	-	21.83
	( 13)	-	1	4	5	2	1	-	-	-	-	-	23.08	
昭和50～54年	総数	( 1472)	20	93	310	450	340	151	63	21	13	11	-	24.20
新制中学校・旧制小学校 新制高等学校・旧制高等学校 専修学校(新制高卒後) 短大・大学 大卒以上の その他	新制中学校・旧制小学校	( 196)	11	13	42	46	39	22	14	6	1	2	-	24.20
	新制高等学校・旧制高等学校	( 740)	5	59	181	227	155	64	23	12	8	6	-	23.97
	専修学校(新制高卒後)	( 145)	2	9	33	43	33	14	6	2	3	-	-	24.05
	短大・大学	( 239)	1	8	39	81	66	26	14	1	1	2	-	24.59
	大卒以上の	( 114)	-	3	6	41	39	19	5	-	-	1	-	25.10
	その他	( 33)	1	1	6	10	8	6	1	-	-	-	-	24.24
	( 5)	-	-	3	2	-	-	-	-	-	-	-	22.20	
昭和55年～	総数	( 665)	9	32	132	198	160	78	31	17	5	3	-	24.41
新制中学校・旧制小学校 新制高等学校・旧制高等学校 専修学校(新制高卒後) 短大・大学 大卒以上の その他	新制中学校・旧制小学校	( 44)	4	2	8	9	8	4	3	3	1	2	-	25.02
	新制高等学校・旧制高等学校	( 322)	4	25	73	91	72	30	16	7	3	1	-	24.09
	専修学校(新制高卒後)	( 73)	1	4	18	21	13	10	2	3	1	-	-	24.21
	短大・大学	( 159)	-	1	28	57	41	24	6	2	-	-	-	24.60
	大卒以上の	( 60)	-	-	4	17	24	10	4	1	-	-	-	25.42
	その他	( 7)	-	-	1	3	2	-	-	1	-	-	-	24.71
	( 0)	-	-	-	-	-	-	-	-	-	-	-	0.0	

表1-6 結婚年別、夫の職業別、妻の初婚年齢別、夫婦数

結婚年 夫の職業	妻の初婚年齢											不詳	平均初婚年齢
	総数	～18歳	19～20歳	21～22歳	23～24歳	25～26歳	27～28歳	29～30歳	31～32歳	33～34歳	35歳～		
総数	7692	200	827	1956	2378	1423	565	210	72	32	29	-	23.40
主として農林漁業	400	28	86	120	102	37	15	7	2	2	1	-	22.19
農林漁業以外の自営	1351	46	168	351	392	239	97	35	11	5	7	-	23.26
勤め人(管理・事務・販売など)	3824	56	285	928	1301	788	301	105	31	14	15	-	23.67
勤め人(工場などの現場労働)	1782	50	244	464	496	309	128	51	26	9	5	-	23.27
その他の	233	15	34	67	57	33	15	10	-	1	4	-	22.80
不詳	102	5	10	26	30	17	9	2	2	1	-	-	23.31
昭和24年	6	6	-	-	-	-	-	-	-	-	-	-	15.33
主として農林漁業	2	2	-	-	-	-	-	-	-	-	-	-	15.50
農林漁業以外の自営	1	1	-	-	-	-	-	-	-	-	-	-	16.00
勤め人(管理・事務・販売など)	2	2	-	-	-	-	-	-	-	-	-	-	15.00
勤め人(工場などの現場労働)	-	-	-	-	-	-	-	-	-	-	-	-	-
その他の	1	1	-	-	-	-	-	-	-	-	-	-	15.00
不詳	-	-	-	-	-	-	-	-	-	-	-	-	-
昭和25～29年	130	36	66	28	-	-	-	-	-	-	-	-	19.18
主として農林漁業	24	9	11	4	-	-	-	-	-	-	-	-	19.13
農林漁業以外の自営	27	7	12	8	-	-	-	-	-	-	-	-	19.33
勤め人(管理・事務・販売など)	41	9	23	9	-	-	-	-	-	-	-	-	19.27
勤め人(工場などの現場労働)	25	6	15	4	-	-	-	-	-	-	-	-	19.12
その他の	12	4	5	3	-	-	-	-	-	-	-	-	18.83
不詳	1	1	-	-	-	-	-	-	-	-	-	-	18.00
昭和30～34年	796	43	164	307	197	82	3	-	-	-	-	-	21.84
主として農林漁業	106	12	36	41	11	6	-	-	-	-	-	-	20.90
農林漁業以外の自営	157	14	26	60	37	20	-	-	-	-	-	-	21.82
勤め人(管理・事務・販売など)	289	8	43	113	89	35	1	-	-	-	-	-	22.25
勤め人(工場などの現場労働)	196	5	49	74	48	19	1	-	-	-	-	-	21.83
その他の	38	3	9	15	9	1	1	-	-	-	-	-	21.50
不詳	10	1	1	4	3	1	-	-	-	-	-	-	21.90
昭和35～39年	1350	29	167	365	410	259	97	21	2	-	-	-	23.12
主として農林漁業	88	-	18	29	26	11	3	1	-	-	-	-	22.40
農林漁業以外の自営	273	4	44	82	76	41	18	8	-	-	-	-	23.00
勤め人(管理・事務・販売など)	580	11	57	157	189	118	38	10	-	-	-	-	23.21
勤め人(工場などの現場労働)	346	11	45	78	103	75	31	2	1	-	-	-	23.21
その他の	46	1	3	12	13	12	5	-	-	-	-	-	23.48
不詳	17	2	-	7	3	2	2	-	1	-	-	-	23.00
昭和40～44年	1472	42	136	332	503	282	111	44	14	6	2	-	23.48
主として農林漁業	55	1	9	11	24	5	3	1	-	1	-	-	23.02
農林漁業以外の自営	305	12	40	80	91	52	18	10	1	-	1	-	23.06
勤め人(管理・事務・販売など)	710	15	41	140	268	159	63	18	4	1	1	-	23.75
勤め人(工場などの現場労働)	343	11	42	84	102	61	21	11	8	3	-	-	23.34
その他の	44	3	3	14	13	3	4	4	-	-	-	-	23.14
不詳	15	-	1	3	5	2	2	-	1	1	-	-	24.93
昭和45～49年	1801	15	169	482	620	300	125	51	18	8	13	-	23.53
主として農林漁業	52	1	9	18	14	3	2	2	1	1	1	-	23.08
農林漁業以外の自営	329	4	29	73	108	72	27	9	3	2	2	-	23.69
勤め人(管理・事務・販売など)	935	2	68	254	353	158	60	22	7	3	8	-	23.59
勤め人(工場などの現場労働)	413	6	52	120	120	59	31	14	7	2	2	-	23.41
その他の	42	2	6	10	15	5	2	2	-	-	-	-	22.88
不詳	30	-	5	7	10	3	3	2	-	-	-	-	23.23
昭和50～54年	1472	20	93	310	450	340	151	63	21	13	11	-	24.20
主として農林漁業	52	3	2	14	17	6	3	1	-	-	-	-	23.69
農林漁業以外の自営	191	3	14	36	65	41	20	5	3	1	3	-	24.22
勤め人(管理・事務・販売など)	863	7	39	178	271	220	88	37	11	8	4	-	24.30
勤め人(工場などの現場労働)	307	5	31	67	85	59	33	15	6	3	3	-	24.06
その他の	39	1	6	10	6	9	2	3	-	1	1	-	23.92
不詳	20	1	1	5	6	5	2	-	-	-	-	-	23.30
昭和55年～	665	9	32	132	198	160	78	31	17	5	3	-	24.41
主として農林漁業	21	-	1	3	10	6	1	-	-	-	-	-	23.86
農林漁業以外の自営	68	1	3	12	15	13	14	3	4	2	1	-	25.46
勤め人(管理・事務・販売など)	404	2	14	77	131	98	51	18	9	2	2	-	24.50
勤め人(工場などの現場労働)	152	6	10	37	38	36	11	9	4	1	-	-	23.88
その他の	11	-	2	3	1	3	1	1	-	-	-	-	23.82
不詳	9	-	2	-	3	4	-	-	-	-	-	-	23.67

表1-7 結婚年別、妻の婚前住所地方ブロック別、妻の初婚年齢別、夫婦数

結婚年 妻の婚前住所ブロック	妻の初婚年齢	総数	妻の初婚年齢										不詳	平均初婚年齢
			～18歳	19～20歳	21～22歳	23～24歳	25～26歳	27～28歳	29～30歳	31～32歳	33～34歳	35歳～		
総数		( 7692)	200	827	1956	2378	1423	565	210	72	32	29	-	23.40
北海道		( 377)	5	43	103	124	67	24	4	3	3	1	-	23.27
北関東		( 626)	29	87	193	167	99	38	7	3	2	1	-	22.73
中部		( 2035)	38	181	419	627	443	196	80	23	13	15	-	23.92
近畿		( 1405)	36	149	403	445	246	81	31	8	3	3	-	23.17
中国・四国		( 1365)	36	145	335	428	254	100	43	15	5	4	-	23.44
九州		( 763)	22	90	221	267	101	44	12	3	2	1	-	22.93
外地		( 847)	24	95	213	249	165	65	21	10	3	2	-	23.39
不詳		( 7)	1	-	1	1	2	1	-	1	-	-	-	24.57
不詳		( 267)	9	37	68	70	46	16	12	6	1	2	-	23.40
昭和24年		( 6)	6	-	-	-	-	-	-	-	-	-	-	15.33
北海道		( 0)	-	-	-	-	-	-	-	-	-	-	-	0.0
北関東		( 1)	1	-	-	-	-	-	-	-	-	-	-	16.00
中部		( 0)	-	-	-	-	-	-	-	-	-	-	-	0.0
近畿		( 2)	2	-	-	-	-	-	-	-	-	-	-	15.00
中国・四国		( 0)	-	-	-	-	-	-	-	-	-	-	-	0.0
九州		( 1)	1	-	-	-	-	-	-	-	-	-	-	15.00
外地		( 1)	1	-	-	-	-	-	-	-	-	-	-	15.00
不詳		( 0)	-	-	-	-	-	-	-	-	-	-	-	0.0
不詳		( 1)	1	-	-	-	-	-	-	-	-	-	-	16.00
昭和25～29年		( 130)	36	66	28	-	-	-	-	-	-	-	-	19.18
北海道		( 5)	-	3	2	-	-	-	-	-	-	-	-	20.20
北関東		( 18)	9	5	4	-	-	-	-	-	-	-	-	19.00
中部		( 14)	5	7	2	-	-	-	-	-	-	-	-	18.79
近畿		( 29)	4	17	8	-	-	-	-	-	-	-	-	19.52
中国・四国		( 11)	4	6	1	-	-	-	-	-	-	-	-	18.82
九州		( 16)	4	6	6	-	-	-	-	-	-	-	-	19.31
外地		( 27)	7	15	5	-	-	-	-	-	-	-	-	19.07
不詳		( 0)	-	-	-	-	-	-	-	-	-	-	-	0.0
不詳		( 10)	3	7	-	-	-	-	-	-	-	-	-	19.00
昭和30～34年		( 796)	43	164	307	197	82	3	-	-	-	-	-	21.84
北海道		( 50)	-	9	19	17	5	-	-	-	-	-	-	22.28
北関東		( 93)	10	23	36	21	3	-	-	-	-	-	-	21.26
中部		( 151)	5	26	42	44	33	1	-	-	-	-	-	22.50
近畿		( 139)	8	29	57	27	17	1	-	-	-	-	-	21.78
中国・四国		( 132)	7	24	53	34	14	-	-	-	-	-	-	21.97
九州		( 95)	4	26	40	23	1	1	-	-	-	-	-	21.38
外地		( 95)	8	19	41	21	6	-	-	-	-	-	-	21.49
不詳		( 0)	-	-	-	-	-	-	-	-	-	-	-	0.0
不詳		( 41)	1	8	19	10	3	-	-	-	-	-	-	21.85
昭和35～39年		( 1350)	29	167	365	410	259	97	21	2	-	-	-	23.12
北海道		( 64)	2	6	16	22	11	5	-	-	-	-	-	23.08
北関東		( 100)	-	17	34	21	22	6	-	-	-	-	-	22.75
中部		( 335)	5	39	79	108	73	23	7	1	-	-	-	23.34
近畿		( 266)	5	30	76	89	48	16	2	-	-	-	-	23.03
中国・四国		( 229)	7	34	59	42	22	7	5	1	-	-	-	23.18
九州		( 146)	4	14	49	54	17	7	1	-	-	-	-	22.71
外地		( 149)	4	18	37	38	34	13	5	-	-	-	-	23.39
不詳		( 0)	-	-	-	-	-	-	-	-	-	-	-	0.0
不詳		( 61)	2	7	15	19	12	5	1	-	-	-	-	23.07
昭和40～44年		( 1472)	42	136	332	503	282	111	44	14	6	2	-	23.48
北海道		( 71)	2	10	13	26	13	4	-	1	-	-	-	22.97
北関東		( 109)	3	17	28	34	20	6	1	-	-	-	-	22.80
中部		( 393)	12	27	74	130	77	46	19	6	1	1	-	23.96
近畿		( 250)	9	20	69	84	45	14	6	2	1	-	-	23.22
中国・四国		( 294)	8	30	66	104	55	18	11	4	2	-	-	23.49
九州		( 152)	6	12	31	61	26	14	1	-	1	-	-	23.33
外地		( 143)	2	12	38	48	36	4	2	-	-	1	-	23.38
不詳		( 0)	-	-	-	-	-	-	-	-	-	-	-	0.0
不詳		( 56)	-	8	13	14	10	5	4	1	1	-	-	23.91

表1-7 結婚年別、妻の婚前住所地方ブロック別、妻の初婚年齢別、夫婦数

結婚年 妻の婚前住所ブロック	妻の初婚年齢	総数	～18歳	19～20歳	21～22歳	23～24歳	25～26歳	27～28歳	29～30歳	31～32歳	33～34歳	35歳～	不詳	平均初婚年齢
昭和45～49年	総数	(1801)	15	169	482	620	300	125	51	18	8	13	-	23.53
北海道	(91)	1	9	30	31	15	4	-	1	-	-	-	-	22.93
北関東	(110)	1	14	40	33	13	7	-	1	-	-	1	-	22.83
中部	(498)	3	49	104	165	96	43	22	4	5	7	-	-	23.97
近畿	(332)	3	27	101	118	54	21	3	3	1	1	-	-	23.30
中国・四国	(359)	3	30	91	128	68	21	13	2	1	2	-	-	23.55
九州	(166)	1	20	54	58	16	10	4	2	1	-	-	-	23.10
外地	(194)	1	14	48	69	35	15	7	4	-	-	1	-	23.85
不詳	(1)	1	-	-	-	-	-	-	-	-	-	-	-	18.00
	(50)	1	6	14	18	3	4	2	1	-	-	1	-	23.46
昭和50～54年	総数	(1472)	20	93	310	450	340	151	63	21	13	11	-	24.20
北海道	(66)	-	2	13	21	19	6	2	1	1	1	-	-	24.61
北関東	(134)	4	8	38	43	23	12	3	1	2	-	-	-	23.46
中部	(438)	6	21	84	125	109	57	20	5	6	5	-	-	24.55
近畿	(269)	4	22	71	77	56	19	16	2	-	2	-	-	23.86
中国・四国	(249)	4	17	40	81	55	32	10	7	2	1	-	-	24.34
九州	(127)	2	8	27	48	30	7	3	1	-	1	-	-	23.78
外地	(152)	-	14	31	48	34	15	5	3	2	-	-	-	24.05
不詳	(2)	-	-	-	1	-	1	-	-	-	-	-	-	25.50
	(35)	-	1	6	6	14	2	4	1	-	-	1	-	25.49
昭和55年～	総数	(665)	9	32	132	198	160	78	31	17	5	3	-	24.41
北海道	(30)	-	2	10	5	4	5	2	-	2	-	-	-	24.63
北関東	(61)	1	3	13	15	18	7	3	1	-	-	-	-	24.30
中部	(206)	2	12	34	55	55	26	12	7	1	2	-	-	24.75
近畿	(118)	1	4	21	50	26	10	4	1	1	-	-	-	24.13
中国・四国	(87)	3	4	25	22	20	7	4	1	-	1	-	-	23.82
九州	(60)	-	4	14	23	11	5	3	-	-	-	-	-	23.75
外地	(86)	1	3	13	25	20	18	2	3	1	-	-	-	24.79
不詳	(4)	-	-	1	-	2	-	-	1	-	-	-	-	25.75
	(13)	1	-	1	3	4	-	1	3	-	-	-	-	25.77



表2-1 結婚年別、夫妻年齢差別、夫婦数

結婚年	夫妻年齢差	総数	年齢差別								不詳	平均夫妻年齢差	
			妻が2歳以上年上	妻が1歳年上	夫と妻が同年齢	夫が1歳年上	夫が2歳年上	夫が3歳年上	夫が4歳年上	夫が5歳年上			夫が6歳以上年上
総数		( 7692 )	396	417	839	978	956	1008	945	723	1409	21	2.88
昭和24年		( 6 )	-	-	1	-	-	-	1	1	3	-	6.50
昭和25~29年		( 130 )	4	5	1	11	7	16	17	18	50	1	4.66
昭和30~34年		( 796 )	27	32	64	88	104	116	122	80	160	3	3.28
昭和35~39年		( 1350 )	62	60	127	165	196	169	169	144	256	2	3.01
昭和40~44年		( 1472 )	68	76	158	174	192	192	171	137	299	5	3.00
昭和45~49年		( 1801 )	100	106	237	246	210	243	216	161	302	8	2.73
昭和50~54年		( 1472 )	86	93	204	203	181	176	178	135	215	1	2.53
昭和55年~		( 665 )	49	45	77	91	66	96	69	47	124	1	2.68

表2-2 結婚年別、夫の初婚年齢別、妻の初婚年齢別、夫婦数

結婚年	夫の初婚年齢	妻の初婚年齢	総数	夫の初婚年齢別											不詳	平均初婚年齢
				~18歳	19~20歳	21~22歳	23~24歳	25~26歳	27~28歳	29~30歳	31~32歳	33~34歳	35歳~			
総数			( 7692 )	200	627	1956	2378	1423	565	210	72	37	29	-	23.40	
昭和24年			( 6 )	6	-	-	-	-	-	-	-	-	-	-	15.33	
昭和25~29年			( 130 )	34	66	28	-	-	-	-	-	-	-	-	19.18	
昭和30~34年			( 796 )	43	164	307	197	82	3	-	-	-	-	-	21.84	
昭和35~39年			( 1350 )	5	-	4	1	2	-	-	-	-	-	-	20.42	
昭和40~44年			( 1472 )	3	17	5	4	2	-	-	-	-	-	-	20.81	
昭和45~49年			( 1801 )	13	24	45	7	4	-	-	-	-	-	-	20.81	
昭和50~54年			( 1472 )	10	44	71	40	7	-	-	-	-	-	-	21.45	
昭和55年~			( 665 )	7	57	102	61	26	1	-	-	-	-	-	21.90	
不詳			( 21 )	2	15	98	54	23	1	-	-	-	-	-	22.63	
妻の初婚年齢			( 7692 )	1	8	19	16	17	5	-	-	-	-	-	22.60	
夫の初婚年齢			( 7692 )	2	3	1	12	5	-	-	-	-	-	-	22.74	
不詳			( 21 )	-	1	-	1	2	-	-	-	-	-	-	24.00	
平均初婚年齢			( 21 )	-	1	1	1	1	-	-	-	-	-	-	24.50	

表 2 - 2 結婚年別、夫の初婚年齢別、妻の初婚年齢別、夫婦数

結婚年 夫の初婚年齢	妻の初婚年齢	総数	～18歳	19～20歳	21～22歳	23～24歳	25～26歳	27～28歳	29～30歳	31～32歳	33～34歳	35歳～	不詳	平均初婚年齢
昭和35～39年														
総数		( 1350 )	29	167	365	410	259	97	21	2	-	-	-	23.12
～ 18歳		( 7 )	2	3	1	-	1	-	-	-	-	-	-	19.29
19～20歳		( 27 )	2	14	7	-	1	2	1	-	-	-	-	21.19
21～22歳		( 92 )	6	25	44	13	2	2	-	-	-	-	-	21.26
23～24歳		( 230 )	6	37	85	77	18	4	3	-	-	-	-	22.24
25～26歳		( 406 )	6	55	110	143	74	16	2	-	-	-	-	22.67
27～28歳		( 327 )	2	26	78	105	85	28	3	-	-	-	-	23.56
29～30歳		( 170 )	5	3	27	50	50	29	6	-	-	-	-	24.50
31～32歳		( 64 )	-	4	11	16	20	9	4	-	-	-	-	24.59
33～34歳		( 17 )	-	-	1	6	6	4	-	-	-	-	-	25.06
35歳～		( 8 )	-	-	-	-	2	3	1	2	-	-	-	28.25
不詳		( 2 )	-	-	1	-	-	-	1	-	-	-	-	25.50
昭和40～44年														
総数		( 1472 )	42	136	332	503	282	111	44	14	6	2	-	23.48
～ 18歳		( 10 )	6	3	1	-	-	-	-	-	-	-	-	17.80
19～20歳		( 33 )	8	13	9	2	-	1	-	-	-	-	-	19.97
21～22歳		( 100 )	10	23	44	18	4	1	-	-	-	-	-	21.11
23～24歳		( 208 )	5	27	65	79	24	4	3	-	-	-	-	22.65
25～26歳		( 364 )	6	43	86	132	75	17	5	1	-	-	-	23.17
27～28歳		( 392 )	3	19	74	152	95	39	7	3	-	-	-	23.92
29～30歳		( 226 )	3	6	37	89	48	31	11	1	-	-	-	24.23
31～32歳		( 74 )	1	1	14	23	14	7	6	7	1	-	-	25.05
33～34歳		( 44 )	-	-	-	7	17	8	9	1	2	-	-	26.77
35歳～		( 16 )	-	1	-	-	3	3	3	1	3	2	-	29.25
不詳		( 5 )	-	-	2	1	2	-	-	-	-	-	-	23.40
昭和45～49年														
総数		( 1801 )	15	169	482	620	300	125	51	18	8	13	-	23.53
～ 18歳		( 3 )	1	1	1	-	-	-	-	-	-	-	-	19.33
19～20歳		( 35 )	2	20	10	1	2	-	-	-	-	-	-	20.37
21～22歳		( 149 )	4	34	69	33	6	2	1	-	-	-	-	21.58
23～24歳		( 357 )	2	38	119	155	36	6	-	1	-	-	-	22.66
25～26歳		( 463 )	3	40	133	166	93	23	2	-	1	-	-	23.19
27～28歳		( 389 )	-	20	96	159	66	39	4	2	2	1	-	23.77
29～30歳		( 218 )	1	11	36	68	55	27	17	3	-	-	-	24.50
31～32歳		( 109 )	2	2	13	24	32	19	13	4	-	-	-	25.38
33～34歳		( 33 )	-	2	2	5	7	5	7	3	2	-	-	26.79
35歳～		( 37 )	-	1	-	3	2	4	7	5	3	12	-	30.97
不詳		( 8 )	-	-	3	4	1	-	-	-	-	-	-	23.00
昭和50～54年														
総数		( 1472 )	20	93	310	450	340	151	63	21	13	11	-	24.20
～ 18歳		( 5 )	3	2	-	-	-	-	-	-	-	-	-	18.60
19～20歳		( 28 )	3	17	3	5	-	-	-	-	-	-	-	20.07
21～22歳		( 99 )	4	18	54	16	6	1	-	-	-	-	-	21.54
23～24歳		( 216 )	5	20	71	88	28	2	2	-	-	-	-	22.66
25～26歳		( 355 )	3	16	82	126	97	22	5	3	1	-	-	23.81
27～28歳		( 351 )	-	13	53	124	101	45	11	3	-	1	-	24.45
29～30歳		( 241 )	-	4	36	65	70	45	18	2	-	1	-	25.05
31～32歳		( 109 )	2	2	10	22	29	24	17	2	-	1	-	25.74
33～34歳		( 31 )	-	1	1	2	5	3	8	3	6	2	-	29.35
35歳～		( 36 )	-	-	-	2	3	9	2	8	6	6	-	31.19
不詳		( 1 )	-	-	-	-	1	-	-	-	-	-	-	26.00
昭和55年～														
総数		( 665 )	9	32	132	198	160	78	31	17	5	3	-	24.41
～ 18歳		( 2 )	2	-	-	-	-	-	-	-	-	-	-	17.00
19～20歳		( 16 )	3	8	2	3	-	-	-	-	-	-	-	20.13
21～22歳		( 53 )	3	7	23	11	6	3	-	-	-	-	-	22.13
23～24歳		( 90 )	-	2	32	39	11	4	2	-	-	-	-	23.28
25～26歳		( 137 )	-	5	28	55	33	15	1	-	-	-	-	23.91
27～28歳		( 147 )	1	4	28	48	41	19	5	-	1	-	-	24.29
29～30歳		( 109 )	-	6	13	27	34	17	7	5	-	-	-	25.05
31～32歳		( 60 )	-	-	4	13	19	14	7	3	-	-	-	26.02
33～34歳		( 27 )	-	-	2	2	6	5	7	4	-	1	-	27.74
35歳～		( 23 )	-	-	-	-	9	1	2	5	4	2	-	30.35
不詳		( 1 )	-	-	-	-	1	-	-	-	-	-	-	25.00



表 2-3 結婚年別、夫妻が知りあったきっかけ別、夫妻年齢差別、夫婦数

結婚年 知りあったきっかけ	夫妻年齢逆	総数	夫妻年齢差別								不詳	平均夫妻年齢差		
			妻が2歳 以上年上	妻が1歳 年上	夫と妻が 同年齢	夫が1歳 年上	夫が2歳 年上	夫が3歳 年上	夫が4歳 年上	夫が5歳 年上			夫が6歳 以上年上	
昭和45 ~ 49年														
総	数	( 1801)	100	106	207	246	210	243	216	161	302	8	2.73	
学 校	で	( 83)	3	13	28	27	6	5	1	-	-	-	0.46	
職 場	で	( 522)	51	43	50	63	60	65	55	49	79	1	2.39	
幼 小	で	( 93)	5	5	15	16	11	12	8	4	16	1	2.53	
サ ー	で	( 68)	7	6	16	5	8	8	6	5	7	-	1.62	
友 人	の	( 264)	15	14	30	48	36	25	32	22	41	1	2.51	
見 識	の	( 585)	8	13	38	60	61	98	100	63	140	4	3.74	
結 婚	談	( 3)	-	-	-	-	1	1	-	1	-	-	3.33	
街 中	で	( 122)	9	10	14	22	18	18	10	12	9	-	2.06	
ア	イ	( 2)	-	-	1	-	-	-	-	-	1	-	4.00	
不 詳		( 59)	2	2	9	5	9	11	6	5	9	1	2.76	
昭和50 ~ 54年														
総	数	( 1472)	86	93	204	203	181	176	178	135	215	1	2.53	
学 校	で	( 72)	1	8	33	15	6	4	-	2	3	-	0.90	
職 場	で	( 391)	45	31	45	55	43	38	35	34	65	-	2.22	
幼 小	で	( 42)	3	2	7	6	3	4	7	4	6	-	2.60	
サ ー	で	( 84)	7	7	10	5	5	14	11	6	9	-	2.12	
友 人	の	( 290)	10	14	55	44	37	39	39	24	28	-	2.35	
見 識	の	( 445)	6	15	32	48	64	64	74	57	84	1	3.42	
結 婚	談	( 2)	-	1	1	-	-	-	-	-	-	-	-0.50	
街 中	で	( 104)	11	11	12	13	14	13	11	5	14	-	2.10	
ア	イ	( 3)	-	-	1	-	-	-	-	1	1	-	3.67	
不 詳		( 39)	3	4	8	7	9	-	1	2	5	-	1.95	
昭和55年 ~														
総	数	( 665)	49	45	77	91	66	96	69	47	124	1	2.68	
学 校	で	( 51)	1	9	16	17	2	-	1	1	4	-	1.06	
職 場	で	( 156)	19	9	18	19	11	18	11	14	37	-	2.78	
幼 小	で	( 19)	4	4	3	2	-	3	-	1	2	-	1.05	
サ ー	で	( 39)	4	4	4	6	5	8	2	3	3	-	1.77	
友 人	の	( 149)	6	8	16	28	21	22	15	9	24	-	2.72	
見 識	の	( 175)	4	3	11	10	20	34	35	16	41	1	3.67	
結 婚	談	( 1)	-	-	-	-	-	-	1	-	-	-	4.00	
街 中	で	( 57)	8	6	8	7	5	7	4	3	9	-	1.96	
ア	イ	( 3)	-	-	1	1	-	1	-	-	-	-	1.33	
不 詳		( 15)	3	2	-	1	2	3	-	-	4	-	2.67	

表 3 - 1 結婚年別、夫妻が知りあったきっかけ別、夫婦数

結 婚 年	知りあった きっかけ	総 数	学 校	職 場	隣人関係	地 域 の サークル	友人の紹介	見 合	結 婚 相談所	偶然の 出会い	アルバイト	不 詳
総 数		( 7692 )	283	1841	436	311	1142	2944	11	463	10	251
～ 昭和 24 年		( 6 )	-	1	-	-	1	3	-	-	-	1
昭和 25 ～ 29 年		( 130 )	-	10	14	2	13	76	-	7	-	8
昭和 30 ～ 34 年		( 796 )	15	110	87	20	77	409	1	40	-	37
昭和 35 ～ 39 年		( 1350 )	21	274	104	53	158	627	2	63	2	46
昭和 40 ～ 44 年		( 1472 )	41	377	77	45	190	624	2	70	-	46
昭和 45 ～ 49 年		( 1801 )	83	522	93	68	264	585	3	122	2	59
昭和 50 ～ 54 年		( 1472 )	72	391	42	84	290	445	2	104	3	39
昭和 55 年 ～		( 665 )	51	156	19	39	149	175	1	57	3	15

表3-2 結婚年別、夫の初婚年齢別、結婚形態別、夫婦数

結婚年 夫の初婚年齢	結婚形態	総数	見合結婚	恋愛結婚	不詳
総数		( 7692)	2955	4486	251
～ 18歳		( 47)	8	36	3
19～20歳		( 176)	28	140	8
21～22歳		( 613)	94	492	27
23～24歳		( 1310)	311	958	41
25～26歳		( 2004)	701	1238	65
27～28歳		( 1770)	858	860	52
29～30歳		( 1033)	552	453	28
31～32歳		( 639)	237	189	7
33～34歳		( 157)	92	58	13
35歳～		( 122)	63	53	6
不詳		( 21)	11	9	1
昭和24年		( 6)	3	2	1
～ 18歳		( 1)	-	1	-
19～20歳		( 1)	-	-	1
21～22歳		( 1)	-	1	-
23～24歳		( 2)	2	-	-
25～26歳		( 0)	-	-	-
27～28歳		( 0)	-	-	-
29～30歳		( 1)	1	-	-
31～32歳		( 0)	-	-	-
33～34歳		( 0)	-	-	-
35歳～		( 0)	-	-	-
不詳		( 0)	-	-	-
昭和25～29年		( 130)	76	46	8
～ 18歳		( 7)	2	4	1
19～20歳		( 10)	7	2	1
21～22歳		( 26)	16	9	1
23～24歳		( 35)	17	15	3
25～26歳		( 25)	19	6	-
27～28歳		( 11)	4	5	2
29～30歳		( 13)	10	3	-
31～32歳		( 0)	-	-	-
33～34歳		( 2)	1	1	-
35歳～		( 0)	-	-	-
不詳		( 1)	-	1	-
昭和30～34年		( 796)	410	349	37
～ 18歳		( 12)	6	6	-
19～20歳		( 26)	14	12	-
21～22歳		( 93)	38	48	7
23～24歳		( 172)	77	84	11
25～26歳		( 254)	130	108	16
27～28歳		( 153)	95	57	1
29～30歳		( 55)	32	21	2
31～32歳		( 23)	14	9	-
33～34歳		( 3)	1	2	-
35歳～		( 2)	2	-	-
不詳		( 3)	1	2	-
昭和35～39年		( 1350)	629	675	46
～ 18歳		( 7)	-	6	1
19～20歳		( 27)	5	20	2
21～22歳		( 92)	13	74	5
23～24歳		( 230)	90	136	4
25～26歳		( 406)	189	207	10
27～28歳		( 327)	178	134	15
29～30歳		( 170)	100	64	6
31～32歳		( 64)	37	25	2
33～34歳		( 17)	9	7	1
35歳～		( 8)	6	2	-
不詳		( 2)	2	-	-

結婚年 夫の初婚年齢	結婚形態	総数	見合結婚	恋愛結婚	不詳
昭和40～44年		( 1472)	626	800	46
～ 18歳		( 10)	-	9	1
19～20歳		( 33)	1	32	-
21～22歳		( 100)	11	87	2
23～24歳		( 208)	51	152	5
25～26歳		( 364)	137	215	12
27～28歳		( 392)	205	172	15
29～30歳		( 226)	136	82	8
31～32歳		( 74)	48	26	-
33～34歳		( 44)	28	13	3
35歳～		( 16)	7	9	-
不詳		( 5)	2	3	-
昭和45～49年		( 1801)	568	1154	59
～ 18歳		( 3)	-	3	-
19～20歳		( 35)	1	33	1
21～22歳		( 149)	11	134	4
23～24歳		( 357)	51	292	14
25～26歳		( 463)	131	321	11
27～28歳		( 389)	163	192	14
29～30歳		( 218)	105	107	6
31～32歳		( 109)	59	44	6
33～34歳		( 33)	23	10	-
35歳～		( 37)	20	15	2
不詳		( 8)	4	3	1
昭和50～54年		( 1472)	447	986	39
～ 18歳		( 5)	-	5	-
19～20歳		( 28)	-	27	1
21～22歳		( 90)	5	87	7
23～24歳		( 216)	18	194	4
25～26歳		( 355)	73	271	11
27～28歳		( 351)	145	201	5
29～30歳		( 241)	120	116	5
31～32歳		( 109)	52	54	3
33～34歳		( 31)	13	17	1
35歳～		( 36)	20	14	2
不詳		( 1)	1	-	-
昭和55年～		( 665)	176	474	15
～ 18歳		( 2)	-	2	-
19～20歳		( 16)	-	14	2
21～22歳		( 53)	-	52	1
23～24歳		( 90)	5	85	-
25～26歳		( 137)	22	110	5
27～28歳		( 147)	48	99	-
29～30歳		( 109)	48	60	1
31～32歳		( 60)	27	31	2
33～34歳		( 27)	17	8	2
35歳～		( 23)	8	13	2
不詳		( 1)	1	-	-

表 3 - 3 結婚年別、妻の初婚年齢別、結婚形態別、夫婦数

結婚年 妻の初婚年齢	結婚形態	総数	見合結婚	恋愛結婚	不詳
総数		( 7692 )	2955	4486	251
～ 18 歳		( 200 )	55	134	11
19 ～ 20 歳		( 827 )	256	541	30
21 ～ 22 歳		( 1956 )	686	1207	63
23 ～ 24 歳		( 2378 )	956	1353	69
25 ～ 26 歳		( 1423 )	597	786	40
27 ～ 28 歳		( 565 )	254	292	19
29 ～ 30 歳		( 210 )	91	106	13
31 ～ 32 歳		( 72 )	32	37	3
33 ～ 34 歳		( 32 )	16	16	-
35 歳 ～ 詳		( 29 )	12	14	3
不詳		( 0 )	-	-	-
昭和 24 年		( 6 )	3	2	1
～ 18 歳		( 6 )	3	2	1
19 ～ 20 歳		( 0 )	-	-	-
21 ～ 22 歳		( 0 )	-	-	-
23 ～ 24 歳		( 0 )	-	-	-
25 ～ 26 歳		( 0 )	-	-	-
27 ～ 28 歳		( 0 )	-	-	-
29 ～ 30 歳		( 0 )	-	-	-
31 ～ 32 歳		( 0 )	-	-	-
33 ～ 34 歳		( 0 )	-	-	-
35 歳 ～ 詳		( 0 )	-	-	-
不詳		( 0 )	-	-	-
昭和 25 ～ 29 年		( 130 )	76	46	8
～ 18 歳		( 36 )	17	16	3
19 ～ 20 歳		( 66 )	38	23	5
21 ～ 22 歳		( 28 )	21	7	-
23 ～ 24 歳		( 0 )	-	-	-
25 ～ 26 歳		( 0 )	-	-	-
27 ～ 28 歳		( 0 )	-	-	-
29 ～ 30 歳		( 0 )	-	-	-
31 ～ 32 歳		( 0 )	-	-	-
33 ～ 34 歳		( 0 )	-	-	-
35 歳 ～ 詳		( 0 )	-	-	-
不詳		( 0 )	-	-	-
昭和 30 ～ 34 年		( 796 )	410	349	37
～ 18 歳		( 43 )	23	20	-
19 ～ 20 歳		( 164 )	84	74	6
21 ～ 22 歳		( 307 )	152	133	22
23 ～ 24 歳		( 197 )	103	87	7
25 ～ 26 歳		( 82 )	46	34	2
27 ～ 28 歳		( 0 )	2	1	-
29 ～ 30 歳		( 0 )	-	-	-
31 ～ 32 歳		( 0 )	-	-	-
33 ～ 34 歳		( 0 )	-	-	-
35 歳 ～ 詳		( 0 )	-	-	-
不詳		( 0 )	-	-	-
昭和 35 ～ 39 年		( 1350 )	629	675	46
～ 18 歳		( 29 )	6	21	2
19 ～ 20 歳		( 167 )	57	105	5
21 ～ 22 歳		( 365 )	175	181	9
23 ～ 24 歳		( 410 )	195	204	11
25 ～ 26 歳		( 259 )	125	122	12
27 ～ 28 歳		( 97 )	59	32	6
29 ～ 30 歳		( 21 )	10	10	1
31 ～ 32 歳		( 2 )	2	-	-
33 ～ 34 歳		( 0 )	-	-	-
35 歳 ～ 詳		( 0 )	-	-	-
不詳		( 0 )	-	-	-

結婚年 妻の初婚年齢	結婚形態	総数	見合結婚	恋愛結婚	不詳
昭和 40 ～ 44 年		( 1472 )	626	800	46
～ 18 歳		( 42 )	4	36	2
19 ～ 20 歳		( 136 )	34	96	6
21 ～ 22 歳		( 332 )	135	190	7
23 ～ 24 歳		( 503 )	254	236	13
25 ～ 26 歳		( 282 )	126	148	8
27 ～ 28 歳		( 111 )	46	58	7
29 ～ 30 歳		( 44 )	15	26	3
31 ～ 32 歳		( 14 )	8	6	-
33 ～ 34 歳		( 6 )	3	3	-
35 歳 ～ 詳		( 2 )	1	1	-
不詳		( 0 )	-	-	-
昭和 45 ～ 49 年		( 1801 )	588	1154	59
～ 18 歳		( 15 )	1	13	1
19 ～ 20 歳		( 169 )	32	130	7
21 ～ 22 歳		( 482 )	125	341	16
23 ～ 24 歳		( 620 )	207	393	20
25 ～ 26 歳		( 300 )	121	175	4
27 ～ 28 歳		( 125 )	56	64	5
29 ～ 30 歳		( 51 )	29	18	4
31 ～ 32 歳		( 18 )	8	10	-
33 ～ 34 歳		( 8 )	3	5	-
35 歳 ～ 詳		( 13 )	6	5	2
不詳		( 0 )	-	-	-
昭和 50 ～ 54 年		( 1472 )	447	986	39
～ 18 歳		( 20 )	1	18	1
19 ～ 20 歳		( 93 )	8	84	1
21 ～ 22 歳		( 310 )	58	244	8
23 ～ 24 歳		( 450 )	157	280	13
25 ～ 26 歳		( 340 )	123	207	10
27 ～ 28 歳		( 151 )	56	94	1
29 ～ 30 歳		( 63 )	25	34	4
31 ～ 32 歳		( 21 )	9	12	-
33 ～ 34 歳		( 13 )	6	7	-
35 歳 ～ 詳		( 11 )	4	6	1
不詳		( 0 )	-	-	-
昭和 55 年		( 665 )	176	474	15
～ 18 歳		( 9 )	-	8	1
19 ～ 20 歳		( 32 )	3	29	-
21 ～ 22 歳		( 132 )	20	111	1
23 ～ 24 歳		( 198 )	40	153	5
25 ～ 26 歳		( 160 )	56	100	4
27 ～ 28 歳		( 78 )	35	43	-
29 ～ 30 歳		( 31 )	12	18	1
31 ～ 32 歳		( 17 )	5	9	3
33 ～ 34 歳		( 5 )	4	1	-
35 歳 ～ 詳		( 3 )	1	2	-
不詳		( 0 )	-	-	-

表3-4 結婚年別、夫の職業別、夫妻が知りあったきっかけ別、夫婦数

結婚年 夫の職業	知りあった きっかけ	総数	学校	職場	隣人関係	地域の サークル	友人の紹介	見合	結婚 相談所	偶然の 出会い	アルバイト	不詳
総数	数	( 7692)	283	1841	436	311	1147	2944	11	463	10	251
主として農林漁業	( 400)	3	11	31	27	29	269	1	17	-	12	
農林漁業以外の自営	( 1351)	50	261	79	44	210	544	-	106	2	55	
勤め人(管理・事務・販売など)	( 3824)	186	1151	167	163	541	1294	8	189	6	99	
勤め人(工場などの現場労働)	( 1782)	41	365	114	67	320	690	2	120	1	62	
その他の	( 233)	2	30	18	9	25	110	-	22	-	17	
不詳	( 102)	1	23	7	1	17	37	-	9	1	6	
昭和24年	数	( 6)	-	1	-	-	1	3	-	-	-	1
主として農林漁業	( 2)	-	-	-	-	-	-	1	-	-	-	1
農林漁業以外の自営	( 1)	-	-	-	-	-	-	1	-	-	-	-
勤め人(管理・事務・販売など)	( 2)	-	1	-	-	-	1	-	-	-	-	-
勤め人(工場などの現場労働)	( 0)	-	-	-	-	-	-	-	-	-	-	-
その他の	( 1)	-	-	-	-	-	1	-	-	-	-	-
不詳	( 0)	-	-	-	-	-	-	-	-	-	-	-
昭和25 ~ 29年	数	( 130)	-	10	14	2	13	76	-	7	-	8
主として農林漁業	( 24)	-	-	4	-	-	18	-	2	-	-	-
農林漁業以外の自営	( 27)	-	2	4	1	1	14	-	3	-	2	
勤め人(管理・事務・販売など)	( 41)	-	3	4	1	6	24	-	1	-	2	
勤め人(工場などの現場労働)	( 25)	-	4	2	-	3	14	-	-	-	2	
その他の	( 12)	-	1	-	-	2	6	-	1	-	2	
不詳	( 1)	-	-	-	-	1	-	-	-	-	-	
昭和30 ~ 34年	数	( 796)	15	110	87	20	77	409	1	40	-	37
主として農林漁業	( 106)	1	1	10	2	8	80	-	1	-	3	
農林漁業以外の自営	( 157)	1	26	15	1	14	61	-	10	-	9	
勤め人(管理・事務・販売など)	( 289)	12	58	31	9	26	129	-	13	-	11	
勤め人(工場などの現場労働)	( 196)	1	23	25	5	28	88	1	14	-	11	
その他の	( 38)	-	1	5	3	-	25	-	1	-	3	
不詳	( 10)	-	1	1	-	1	6	-	1	-	-	
昭和35 ~ 39年	数	( 1350)	21	274	104	53	158	627	2	63	2	46
主として農林漁業	( 88)	-	1	8	4	2	65	1	1	-	4	
農林漁業以外の自営	( 273)	5	52	22	5	33	125	-	20	1	10	
勤め人(管理・事務・販売など)	( 580)	13	155	44	30	65	237	1	19	1	15	
勤め人(工場などの現場労働)	( 346)	2	57	26	11	53	166	-	20	-	11	
その他の	( 46)	1	7	1	1	3	26	-	2	-	5	
不詳	( 17)	-	2	3	-	2	8	-	1	-	1	
昭和40 ~ 44年	数	( 1472)	41	377	77	45	190	624	2	70	-	46
主として農林漁業	( 55)	-	2	2	-	3	42	-	4	-	2	
農林漁業以外の自営	( 305)	8	74	11	11	40	122	-	24	-	15	
勤め人(管理・事務・販売など)	( 710)	27	206	35	18	90	291	1	23	-	19	
勤め人(工場などの現場労働)	( 343)	6	82	25	15	45	144	1	16	-	9	
その他の	( 44)	-	6	4	1	9	21	-	3	-	-	
不詳	( 15)	-	7	-	-	3	4	-	-	-	1	
昭和45 ~ 49年	数	( 1601)	83	522	93	68	264	585	3	122	2	59
主として農林漁業	( 52)	1	5	2	8	5	27	-	3	-	1	
農林漁業以外の自営	( 329)	20	67	21	13	49	116	-	32	-	11	
勤め人(管理・事務・販売など)	( 935)	52	332	42	31	136	261	3	48	2	28	
勤め人(工場などの現場労働)	( 413)	9	105	23	14	67	151	-	28	-	16	
その他の	( 42)	-	6	4	2	2	21	-	6	-	1	
不詳	( 30)	1	7	1	-	5	9	-	5	-	2	
昭和50 ~ 54年	数	( 1472)	72	391	42	84	290	445	2	104	3	39
主として農林漁業	( 52)	1	1	5	3	6	31	-	5	-	-	
農林漁業以外の自営	( 191)	6	33	4	10	50	64	-	16	1	7	
勤め人(管理・事務・販売など)	( 863)	51	260	21	52	145	246	2	49	-	17	
勤め人(工場などの現場労働)	( 307)	14	66	9	18	80	88	-	24	1	7	
その他の	( 39)	-	8	2	1	5	9	-	8	-	6	
不詳	( 20)	-	3	1	-	4	7	-	2	1	2	
昭和55年 ~	数	( 665)	51	156	19	39	149	175	1	57	3	15
主として農林漁業	( 21)	-	1	-	8	5	5	-	1	-	1	
農林漁業以外の自営	( 68)	10	7	2	3	23	21	-	1	-	1	
勤め人(管理・事務・販売など)	( 404)	31	116	10	22	73	105	1	36	3	7	
勤め人(工場などの現場労働)	( 152)	9	28	4	4	44	39	-	18	-	6	
その他の	( 11)	1	1	2	1	3	2	-	1	-	-	
不詳	( 9)	-	3	1	1	1	3	-	-	-	-	



表3-5 結婚年別、妻の婚前住所都市・農村区分別、結婚形態別、夫婦数

結婚年 妻の婚前住所	結婚形態	総数	見合結婚	恋愛結婚	不詳
総数		( 7692)	2955	4486	251
市街地		( 5278)	1685	3518	75
農山村、漁村		( 2139)	1216	895	28
不詳		( 275)	54	73	148
～ 昭和24年					
総数		( 6)	3	2	1
市街地		( 3)	1	2	-
農山村、漁村		( 3)	2	-	1
不詳		( 0)	-	-	-
昭和25～29年					
総数		( 130)	76	46	8
市街地		( 49)	25	23	1
農山村、漁村		( 76)	51	22	3
不詳		( 5)	-	1	4
昭和30～34年					
総数		( 796)	410	349	37
市街地		( 388)	154	226	8
農山村、漁村		( 361)	240	116	5
不詳		( 47)	16	7	24
昭和35～39年					
総数		( 1350)	629	675	46
市街地		( 830)	323	495	12
農山村、漁村		( 467)	298	163	6
不詳		( 53)	8	17	28
昭和40～44年					
総数		( 1472)	626	800	46
市街地		( 1038)	368	656	14
農山村、漁村		( 382)	247	131	4
不詳		( 52)	11	13	28
昭和45～49年					
総数		( 1801)	588	1154	59
市街地		( 1342)	393	930	19
農山村、漁村		( 397)	186	205	6
不詳		( 62)	9	19	34
昭和50～54年					
総数		( 1472)	447	986	39
市街地		( 1114)	302	798	14
農山村、漁村		( 315)	138	174	3
不詳		( 43)	7	14	22
昭和55年～					
総数		( 665)	176	474	15
市街地		( 514)	119	388	7
農山村、漁村		( 138)	54	84	-
不詳		( 13)	3	2	8

表4-1 結婚年別、夫妻の婚前住所府県一致・不一致別、夫妻が知りあったきっかけ別、夫婦数

結婚年 夫妻の婚前住所府県	知りあった きっかけ	総数	学 校	職 場	隣人関係	地 域 の サークル	友人の紹介	見 合	結 婚 相談所	偶然の 出会い	アルバイト	不 詳
総 数		( 7692 )	283	1841	436	311	1142	2944	11	463	10	251
	一致	( 5893 )	197	1505	349	265	874	2114	10	352	6	221
	不一致	( 1790 )	86	335	86	46	266	829	1	108	4	29
	詳	( 9 )	-	1	1	-	2	1	-	3	-	1
～ 昭和24年		( 6 )	-	1	-	-	1	3	-	-	-	1
	一致	( 5 )	-	1	-	-	-	3	-	-	-	1
	不一致	( 1 )	-	-	-	-	1	-	-	-	-	-
	詳	( 0 )	-	-	-	-	-	-	-	-	-	-
昭和25～29年		( 130 )	-	10	14	2	13	76	-	7	-	8
	一致	( 117 )	-	8	14	2	11	68	-	7	-	7
	不一致	( 13 )	-	2	-	-	2	8	-	-	-	1
	詳	( 0 )	-	-	-	-	-	-	-	-	-	-
昭和30～34年		( 796 )	15	110	87	20	77	409	1	40	-	37
	一致	( 661 )	11	95	71	18	61	335	1	35	-	34
	不一致	( 135 )	4	15	16	2	16	74	-	5	-	3
	詳	( 0 )	-	-	-	-	-	-	-	-	-	-
昭和35～39年		( 1350 )	21	274	104	53	158	627	2	63	2	46
	一致	( 1066 )	17	230	82	47	133	465	2	50	1	39
	不一致	( 284 )	4	44	22	6	25	162	-	13	1	7
	詳	( 0 )	-	-	-	-	-	-	-	-	-	-
昭和40～44年		( 1472 )	41	377	77	45	190	624	2	70	-	46
	一致	( 1132 )	34	312	61	40	153	432	1	57	-	42
	不一致	( 339 )	7	65	16	5	37	192	1	12	-	4
	詳	( 1 )	-	-	-	-	-	-	-	1	-	-
昭和45～49年		( 1801 )	83	522	93	68	264	585	3	122	2	59
	一致	( 1331 )	55	419	70	54	194	388	3	92	2	54
	不一致	( 469 )	28	103	22	14	70	197	-	30	-	5
	詳	( 1 )	-	-	1	-	-	-	-	-	-	-
昭和50～54年		( 1472 )	72	391	42	84	290	445	2	104	3	39
	一致	( 1090 )	45	325	35	71	208	300	2	71	2	31
	不一致	( 379 )	27	66	7	13	81	145	-	31	1	8
	詳	( 3 )	-	-	-	-	1	-	-	2	-	-
昭和55計～		( 665 )	51	156	19	39	149	175	1	57	3	15
	一致	( 491 )	35	115	16	33	114	123	1	40	1	13
	不一致	( 170 )	16	40	3	6	34	51	-	17	2	1
	詳	( 4 )	-	1	-	-	1	1	-	-	-	1

表4-2 結婚形態別、夫の婚前住所都市・農村区分別、妻の婚前住所都市・農村区分別、夫婦数

結婚形態 夫の婚前住所		妻の婚前住所			
		総数	都市	農村	不詳
総数	総数	7692	5278	2139	275
	都市	5404	4676	720	8
	農村	1988	577	1405	6
	不詳	300	25	14	261
見合結婚	総数	2955	1685	1216	54
	都市	1813	1423	384	6
	農村	1077	251	824	2
	不詳	65	11	8	46
恋愛結婚	総数	4486	3518	895	73
	都市	3514	3186	327	1
	農村	885	319	563	3
	不詳	87	13	5	69
不詳	総数	251	75	28	148
	都市	77	67	9	1
	農村	26	7	18	1
	不詳	148	1	1	146

表4-3 結婚形態別、夫の学歴別、妻の学歴別、夫婦数

結婚形態 夫の学歴		妻の学歴							
		総数	中卒	高卒	専修学校卒	短大・高専卒	大学以上卒	その他	不詳
総数	総数	7692	2236	3564	571	819	359	95	48
	新制中学校・旧制小学校	2159	1536	517	46	29	3	24	4
	新制高校・旧制高女	3112	563	2173	156	158	28	32	2
	専修学校(新制高卒後)	421	42	89	207	70	7	4	2
	短大・高専	271	16	117	25	102	10	1	-
	大学の以上	1595	46	642	130	452	310	13	2
	その他	54	13	13	3	3	1	21	-
	不詳	80	20	13	4	5	-	-	38
見合結婚	総数	2955	978	1294	200	301	125	30	27
	新制中学校・旧制小学校	992	733	227	12	5	-	11	4
	新制高校・旧制高女	1105	197	779	62	51	8	7	1
	専修学校(新制高卒後)	148	16	30	73	25	1	1	2
	短大・高専	95	4	46	11	29	5	-	-
	大学の以上	552	7	201	41	186	111	6	-
	その他	20	7	6	-	2	-	5	-
	不詳	43	14	5	1	3	-	-	20
恋愛結婚	総数	4486	1144	2183	348	501	228	64	18
	新制中学校・旧制小学校	1074	727	275	34	22	3	13	-
	新制高校・旧制高女	1906	334	1343	83	102	19	24	1
	専修学校(新制高卒後)	260	23	55	128	45	6	3	-
	短大・高専	171	11	69	14	71	5	1	-
	大学の以上	1009	39	426	84	258	194	7	1
	その他	33	6	7	2	1	1	16	-
	不詳	33	4	8	3	2	-	-	16
不詳	総数	251	114	87	23	17	6	1	3
	新制中学校・旧制小学校	93	76	15	-	2	-	-	-
	新制高校・旧制高女	13	32	51	11	5	1	1	-
	専修学校(新制高卒後)	5	3	4	6	-	-	-	-
	短大・高専	34	1	2	-	2	-	-	-
	大学の以上	1	-	15	5	8	-	-	1
	その他	1	-	-	1	-	-	-	-
	不詳	4	2	-	-	-	-	-	2

表 4 - 4 結婚形態別、夫の父親の職業別、妻の父親の職業別、夫婦数

結婚形態 夫の父親の職業	妻の父親の職業		総数	農林漁業	非農自営業	勤め人 (管理など)	勤め人 (現場労働)	その他	不詳
	総数	不詳							
総数	総数		7692	2135	1777	1866	1033	490	391
	主として農林漁業		2151	1063	367	364	233	82	42
	農林漁業以外の職業		1795	359	629	485	214	78	30
	勤め人(管理・事務・販売など)		1748	324	475	689	179	55	26
	勤め人(工場などの現場労働)		965	220	179	204	288	56	18
	その他		532	96	83	87	72	166	28
	不詳		501	73	44	37	47	53	247
見合結婚	総数		2955	1069	615	643	326	152	150
	主として農林漁業		1019	628	125	136	81	29	20
	農林漁業以外の自営		673	158	260	164	66	18	7
	勤め人(管理・事務・販売など)		577	134	134	249	44	6	10
	勤め人(工場などの現場労働)		305	82	51	61	94	10	7
	その他		194	39	26	25	23	70	11
	不詳		187	28	19	8	18	19	95
恋愛結婚	総数		4486	1012	1109	1177	683	317	188
	主として農林漁業		1055	405	221	214	145	49	21
	農林漁業以外の自営		1078	193	357	307	146	56	19
	勤め人(管理・事務・販売など)		1130	182	329	431	128	47	13
	勤め人(工場などの現場労働)		638	134	124	138	188	43	11
	その他		325	54	55	61	48	91	16
	不詳		260	44	23	26	28	31	108
不詳	総数		251	54	53	46	24	21	53
	主として農林漁業		77	30	21	14	7	4	1
	農林漁業以外の自営		44	8	12	14	2	4	4
	勤め人(管理・事務・販売など)		41	8	12	9	7	2	3
	勤め人(工場などの現場労働)		22	4	4	5	6	3	-
	その他		13	3	2	1	1	5	1
	不詳		54	1	2	3	1	3	44

表 4 - 5 結婚形態別、夫の続柄別、妻の続柄別、夫婦数

結婚形態 夫の続柄	妻の続柄		続柄	あととり	非あととり	不詳
	続柄	不詳				
総数	総数		7692	771	6731	190
	あととり		3727	279	3448	-
	非あととり		3775	492	3283	-
	不詳		190	-	-	190
見合結婚	総数		2955	265	2671	19
	あととり		1515	62	1453	-
	非あととり		1421	203	1218	-
	不詳		19	-	-	19
恋愛結婚	総数		4486	493	3967	26
	あととり		2164	213	1951	-
	非あととり		2296	280	2016	-
	不詳		26	-	-	26
不詳	総数		251	13	93	145
	あととり		48	4	44	-
	非あととり		58	9	49	-
	不詳		145	-	-	145

表5-1 結婚持続期間別、出生児数別、夫婦数

結婚持続期間		出生児数		総数	0人	1人	2人	3人	4人	5人以上	不詳	平均出生児数
総	数			( 7692 )	701	1274	3934	1531	208	44	-	1.92
5年未	満			( 1279 )	503	544	223	9	-	-	-	0.80
5年~	9年			( 1742 )	76	281	1062	304	18	1	-	1.95
10年~	14年			( 1628 )	42	166	971	393	46	10	-	2.16
15年~	19年			( 1421 )	45	130	789	388	60	9	-	2.23
20年~	24年			( 1160 )	26	118	656	289	58	13	-	2.24
25年~	29年			( 429 )	6	33	225	131	24	10	-	2.40
30年~	34年			( 33 )	3	2	8	17	2	1	-	2.48
35年	以上			( 0 )	-	-	-	-	-	-	-	0.0
不詳				( 0 )	-	-	-	-	-	-	-	0.0

表5-2 妻の年齢別、出生児数別、夫婦数

妻の年齢		出生児数		総数	0人	1人	2人	3人	4人	5人以上	不詳	平均出生児数
総	数			( 7532 )	713	1294	4066	1562	211	46	-	1.93
20歳未	満			( 7 )	2	5	-	-	-	-	-	0.71
20歳~	24歳			( 325 )	184	119	22	-	-	-	-	0.50
25歳~	29歳			( 1243 )	278	436	436	87	6	-	-	1.28
30歳~	34歳			( 1926 )	96	290	1122	381	32	5	-	1.99
35歳~	39歳			( 1536 )	60	152	873	396	44	11	-	2.16
40歳~	44歳			( 1493 )	46	152	847	363	69	16	-	2.21
45歳~	49歳			( 1302 )	47	140	706	335	60	14	-	2.21
不詳				( 0 )	-	-	-	-	-	-	-	0.0

表5-3 結婚持続期間別、妻の結婚年齢別、出生児数別、夫婦数

結婚持続期間		妻の結婚年齢		出生児数		総数	0人	1人	2人	3人	4人	5人以上	不詳	平均出生児数
総	数					( 7692 )	701	1274	3934	1531	208	44	-	1.92
19歳未	満					( 200 )	9	33	79	58	12	9	-	2.31
19歳~	20歳					( 827 )	40	97	421	219	38	12	-	2.19
21歳~	22歳					( 1956 )	137	267	1016	458	69	9	-	2.04
23歳~	24歳					( 2378 )	176	425	1251	471	47	8	-	1.92
25歳~	26歳					( 1423 )	174	226	759	233	28	3	-	1.31
27歳~	28歳					( 565 )	89	118	274	70	11	3	-	1.66
29歳~	30歳					( 210 )	33	62	94	18	3	-	-	1.50
31歳~	32歳					( 72 )	15	25	29	3	-	-	-	1.28
33歳~	34歳					( 32 )	14	11	6	1	-	-	-	0.81
35歳	以上					( 29 )	14	10	5	-	-	-	-	0.69
不詳						( 0 )	-	-	-	-	-	-	-	0.0
5年未	満					( 1279 )	503	544	223	9	-	-	-	0.80
19歳未	満					( 21 )	3	13	5	-	-	-	-	1.10
19歳~	20歳					( 63 )	28	25	8	2	-	-	-	0.75
21歳~	22歳					( 246 )	98	108	36	4	-	-	-	0.78
23歳~	24歳					( 395 )	129	186	78	2	-	-	-	0.88
25歳~	26歳					( 290 )	135	107	48	-	-	-	-	0.70
27歳~	28歳					( 149 )	63	53	33	-	-	-	-	0.80
29歳~	30歳					( 67 )	23	33	10	1	-	-	-	0.84
31歳~	32歳					( 27 )	12	10	5	-	-	-	-	0.74
33歳~	34歳					( 11 )	6	5	-	-	-	-	-	0.45
35歳	以上					( 10 )	6	4	-	-	-	-	-	0.40
不詳						( 0 )	-	-	-	-	-	-	-	0.0
5年~	9年					( 1742 )	76	281	1062	304	18	1	-	1.95
19歳未	満					( 9 )	-	3	5	1	-	-	-	1.78
19歳~	20歳					( 152 )	4	26	92	26	4	-	-	2.00
21歳~	22歳					( 418 )	13	56	256	88	4	1	-	2.04
23歳~	24歳					( 563 )	18	93	347	100	5	-	-	1.97
25歳~	26歳					( 366 )	13	54	229	67	3	-	-	1.98
27歳~	28歳					( 135 )	11	21	85	16	2	-	-	1.83
29歳~	30歳					( 54 )	5	13	31	5	-	-	-	1.67
31歳~	32歳					( 22 )	1	8	12	1	-	-	-	1.59
33歳~	34歳					( 11 )	6	3	2	-	-	-	-	0.64
35歳	以上					( 12 )	5	4	3	-	-	-	-	0.83
不詳						( 0 )	-	-	-	-	-	-	-	0.0

表5-3 結婚持続期間別、妻の結婚年齢別、出生児数別、夫婦数

結婚持続期間 妻の結婚年齢		出生児数		総 数	0 人	1 人	2 人	3 人	4 人	5人以上	不 詳	平均出生児数
10 ~ 14 年												
総		数		( 1628)	42	166	971	393	46	10	-	2.16
19 歳 未	満	( 37)		2	7	18	8	2	-	-	-	2.03
19 歳 20	満	( 148)		1	14	79	47	6	1	-	-	2.31
21 歳 22	満	( 437)		6	36	261	113	19	2	-	-	2.25
23 歳 24	満	( 528)		12	49	314	138	12	3	-	-	2.19
25 歳 26	満	( 283)		11	27	181	58	4	2	-	-	2.09
27 歳 28	満	( 123)		4	19	76	21	1	2	-	-	2.02
29 歳 30	満	( 45)		2	6	30	5	2	-	-	-	1.98
31 歳 32	満	( 14)		-	4	8	2	-	-	-	-	1.86
33 歳 34	満	( 6)		1	2	2	1	-	-	-	-	1.50
35 歳 以	上	( 7)		3	2	2	-	-	-	-	-	0.86
不	詳	( 0)		-	-	-	-	-	-	-	-	0.0
15 ~ 19 年												
総		数		( 1421)	45	130	789	388	60	9	-	2.23
19 歳 未	満	( 30)		-	2	16	9	1	2	-	-	2.50
19 歳 20	満	( 145)		3	10	79	45	5	3	-	-	2.34
21 歳 22	満	( 343)		12	31	173	107	20	-	-	-	2.27
23 歳 24	満	( 479)		8	43	272	138	16	2	-	-	2.24
25 歳 26	満	( 264)		9	15	168	60	11	1	-	-	2.21
27 歳 28	満	( 105)		7	15	53	23	6	1	-	-	2.09
29 歳 30	満	( 42)		3	10	22	6	1	-	-	-	1.81
31 歳 32	満	( 9)		2	3	4	-	-	-	-	-	1.22
33 歳 34	満	( 4)		1	1	2	-	-	-	-	-	1.25
35 歳 以	上	( 0)		-	-	-	-	-	-	-	-	0.0
不	詳	( 0)		-	-	-	-	-	-	-	-	0.0
20 ~ 24 年												
総		数		( 1160)	26	118	656	289	58	13	-	2.24
19 歳 未	満	( 31)		-	2	14	11	2	2	-	-	2.61
19 歳 20	満	( 159)		2	12	78	48	15	4	-	-	2.47
21 歳 22	満	( 338)		5	22	197	92	18	4	-	-	2.32
23 歳 24	満	( 357)		9	49	206	79	11	3	-	-	2.13
25 歳 26	満	( 220)		6	23	133	48	10	-	-	-	2.15
27 歳 28	満	( 53)		4	10	27	10	2	-	-	-	1.92
29 歳 30	満	( 2)		-	-	1	1	-	-	-	-	2.50
31 歳 32	満	( 0)		-	-	-	-	-	-	-	-	0.0
33 歳 34	満	( 0)		-	-	-	-	-	-	-	-	0.0
35 歳 以	上	( 0)		-	-	-	-	-	-	-	-	0.0
不	詳	( 0)		-	-	-	-	-	-	-	-	0.0
25 ~ 29 年												
総		数		( 429)	6	33	225	131	24	10	-	2.40
19 歳 未	満	( 48)		1	4	17	16	6	4	-	-	2.81
19 歳 20	満	( 151)		2	10	81	47	7	4	-	-	2.41
21 歳 22	満	( 174)		3	14	93	54	8	2	-	-	2.32
23 歳 24	満	( 56)		-	5	34	14	3	-	-	-	2.27
25 歳 26	満	( 0)		-	-	-	-	-	-	-	-	0.0
27 歳 28	満	( 0)		-	-	-	-	-	-	-	-	0.0
29 歳 30	満	( 0)		-	-	-	-	-	-	-	-	0.0
31 歳 32	満	( 0)		-	-	-	-	-	-	-	-	0.0
33 歳 34	満	( 0)		-	-	-	-	-	-	-	-	0.0
35 歳 以	上	( 0)		-	-	-	-	-	-	-	-	0.0
不	詳	( 0)		-	-	-	-	-	-	-	-	0.0
30 ~ 34 年												
総		数		( 33)	3	2	8	17	2	1	-	2.48
19 歳 未	満	( 24)		3	2	4	13	1	1	-	-	2.42
19 歳 20	満	( 9)		-	-	4	4	1	-	-	-	2.67
21 歳 22	満	( 0)		-	-	-	-	-	-	-	-	0.0
23 歳 24	満	( 0)		-	-	-	-	-	-	-	-	0.0
25 歳 26	満	( 0)		-	-	-	-	-	-	-	-	0.0
27 歳 28	満	( 0)		-	-	-	-	-	-	-	-	0.0
29 歳 30	満	( 0)		-	-	-	-	-	-	-	-	0.0
31 歳 32	満	( 0)		-	-	-	-	-	-	-	-	0.0
33 歳 34	満	( 0)		-	-	-	-	-	-	-	-	0.0
35 歳 以	上	( 0)		-	-	-	-	-	-	-	-	0.0
不	詳	( 0)		-	-	-	-	-	-	-	-	0.0

表5-4 結婚持続期間別、夫妻が知りあったきっかけ別、出生児数別、夫婦数

結婚持続期間 夫妻が知りあったきっかけ	出生児数								
	総数	0人	1人	2人	3人	4人	5人以上	不詳	平均出生児数
総数	( 7692)	701	1274	3934	1531	208	44	-	1.92
学職	( 283)	42	63	115	49	10	4	-	1.77
幼稚園	( 1841)	164	353	988	293	33	10	-	1.84
小学校	( 436)	28	69	205	102	25	7	-	2.12
中学校	( 311)	42	54	140	62	13	-	-	1.84
高校	( 1142)	143	212	573	189	22	3	-	1.78
大学	( 2944)	200	384	1570	691	84	15	-	2.04
職場	( 11)	1	2	7	1	-	-	-	1.73
友人	( 463)	61	94	210	89	6	3	-	1.77
知人	( 10)	2	3	4	1	-	-	-	1.40
結婚	( 251)	18	40	122	54	15	2	-	2.06
中									
ア									
不									
5年未満									
総数	( 1279)	503	544	223	9	-	-	-	0.80
学職	( 79)	38	36	5	-	-	-	-	0.58
幼稚園	( 324)	116	150	56	2	-	-	-	0.83
小学校	( 27)	13	14	-	-	-	-	-	0.52
中学校	( 75)	36	26	13	-	-	-	-	0.69
高校	( 263)	109	111	42	1	-	-	-	0.75
大学	( 373)	129	152	86	6	-	-	-	0.92
職場	( 1)	1	-	-	-	-	-	-	0.0
友人	( 105)	47	40	18	-	-	-	-	0.72
知人	( 4)	2	2	-	-	-	-	-	0.50
結婚	( 28)	12	13	3	-	-	-	-	0.68
中									
ア									
不									
5~9年									
総数	( 1742)	76	281	1062	304	18	1	-	1.95
学職	( 86)	3	15	51	16	1	-	-	1.97
幼稚園	( 490)	22	90	300	74	4	-	-	1.89
小学校	( 65)	1	16	34	12	2	-	-	1.97
中学校	( 84)	3	11	47	21	2	-	-	2.10
高校	( 310)	13	41	200	54	2	-	-	1.97
大学	( 574)	28	62	327	101	5	1	-	1.99
職場	( 5)	-	1	4	-	-	-	-	1.80
友人	( 117)	5	25	68	17	2	-	-	1.88
知人	( 3)	-	1	2	-	-	-	-	1.67
結婚	( 58)	1	19	29	9	-	-	-	1.79
中									
ア									
不									
10~14年									
総数	( 1628)	42	166	971	393	46	10	-	2.16
学職	( 67)	1	7	37	16	4	2	-	2.31
幼稚園	( 445)	8	50	273	97	12	5	-	2.16
小学校	( 96)	4	11	54	22	5	-	-	2.14
中学校	( 53)	2	9	29	11	2	-	-	2.04
高校	( 224)	8	27	133	50	6	-	-	2.08
大学	( 596)	11	48	362	163	9	3	-	2.20
職場	( 1)	-	1	-	-	-	-	-	1.00
友人	( 98)	5	12	58	21	2	-	-	2.03
知人	( 1)	-	-	1	-	-	-	-	2.00
結婚	( 47)	3	1	24	13	6	-	-	2.38
中									
ア									
不									
15~19年									
総数	( 1421)	45	130	789	388	60	9	-	2.23
学職	( 30)	-	3	12	11	3	1	-	2.57
幼稚園	( 323)	11	30	194	78	8	2	-	2.15
小学校	( 95)	5	16	42	25	5	2	-	2.19
中学校	( 46)	1	1	25	15	4	-	-	2.43
高校	( 188)	9	16	114	44	4	1	-	2.11
大学	( 631)	16	55	345	183	29	3	-	2.26
職場	( 1)	-	-	1	-	-	-	-	2.00
友人	( 64)	2	6	31	23	2	-	-	2.27
知人	( 1)	-	-	1	-	-	-	-	2.00
結婚	( 42)	1	3	24	9	5	-	-	2.33
中									
ア									
不									
20~24年									
総数	( 1160)	26	118	656	289	58	13	-	2.24
学職	( 17)	-	2	7	6	1	1	-	2.59
幼稚園	( 205)	6	24	132	33	8	2	-	2.10
小学校	( 111)	4	11	53	33	8	2	-	2.32
中学校	( 46)	-	6	24	11	5	-	-	2.33
高校	( 116)	2	14	66	27	6	1	-	2.21
大学	( 558)	12	53	317	145	27	4	-	2.24
職場	( 3)	-	-	2	1	-	-	-	2.33
友人	( 54)	2	6	25	19	-	2	-	2.30
知人	( 1)	-	-	-	1	-	-	-	3.00
結婚	( 49)	-	2	30	13	3	1	-	2.41
中									
ア									
不									

表5-4 結婚持続期間別、夫妻が知りあったきっかけ別、出生児数別、夫婦数

結婚持続期間 夫妻の知りあったきっかけ	出生児数	総 数	0 人	1 人	2 人	3 人	4 人	5人以上	不 詳	平均出生児数
25 ~ 29 年										
総	数	( 429 )	6	33	225	131	24	10	-	2.40
学 校	で	( 4 )	-	-	3	-	1	-	-	2.50
職 場	で	( 52 )	1	9	32	8	1	1	-	2.04
幼 小	で	( 38 )	1	1	20	8	5	3	-	2.63
サ クル	で	( 7 )	-	1	2	4	-	-	-	2.43
友 人	で	( 34 )	1	3	15	11	4	-	-	2.41
見 識	で	( 246 )	2	13	132	82	13	4	-	2.44
結 婚	で	( 0 )	-	-	-	-	-	-	-	0.0
街 中	で	( 24 )	-	4	10	9	-	1	-	2.33
ア ル	で	( 0 )	-	-	-	-	-	-	-	0.0
不 詳	で	( 24 )	1	2	11	9	-	1	-	2.42
30 ~ 34 年										
総	数	( 33 )	3	2	8	17	2	1	-	2.48
学 校	で	( 0 )	-	-	-	-	-	-	-	0.0
職 場	で	( 2 )	-	-	1	1	-	-	-	2.50
幼 小	で	( 4 )	-	-	2	2	-	-	-	2.50
サ クル	で	( 0 )	-	-	-	-	-	-	-	0.0
友 人	で	( 7 )	1	-	3	2	-	1	-	2.43
見 識	で	( 16 )	2	1	1	11	1	-	-	2.50
結 婚	で	( 0 )	-	-	-	-	-	-	-	0.0
街 中	で	( 1 )	-	1	-	-	-	-	-	1.00
ア ル	で	( 0 )	-	-	-	-	-	-	-	0.0
不 詳	で	( 3 )	-	-	1	1	1	-	-	3.00

表5-5 結婚持続期間別、結婚形態別、出生児数別、夫婦数

結婚持続期間 結婚形態	出生児数	総 数	0 人	1 人	2 人	3 人	4 人	5人以上	不 詳	平均出生児数
総	数	( 7692 )	701	1274	3934	1531	208	44	-	1.92
見 識	結 婚	( 2955 )	201	386	1577	692	84	15	-	2.04
恋 愛	結 婚	( 4486 )	482	848	2235	785	109	27	-	1.84
不 詳	結 婚	( 251 )	18	40	122	54	15	2	-	2.06
5 年 未 満										
総	数	( 1279 )	503	544	223	9	-	-	-	0.80
見 識	結 婚	( 374 )	130	152	86	6	-	-	-	0.91
恋 愛	結 婚	( 877 )	361	379	134	3	-	-	-	0.75
不 詳	結 婚	( 28 )	12	13	3	-	-	-	-	0.68
5 ~ 9 年										
総	数	( 1742 )	76	281	1062	304	18	1	-	1.95
見 識	結 婚	( 529 )	28	63	331	101	5	1	-	1.99
恋 愛	結 婚	( 1155 )	47	199	702	194	13	-	-	1.94
不 詳	結 婚	( 58 )	1	19	29	9	-	-	-	1.79
10 ~ 14 年										
総	数	( 1628 )	42	166	971	393	46	10	-	2.16
見 識	結 婚	( 597 )	11	49	362	163	9	3	-	2.20
恋 愛	結 婚	( 984 )	28	116	585	217	31	7	-	2.13
不 詳	結 婚	( 47 )	3	1	24	13	6	-	-	2.38
15 ~ 19 年										
総	数	( 1421 )	45	130	789	388	60	9	-	2.23
見 識	結 婚	( 632 )	16	55	346	183	29	3	-	2.26
恋 愛	結 婚	( 747 )	28	72	419	196	26	6	-	2.19
不 詳	結 婚	( 42 )	1	3	24	9	5	-	-	2.33
20 ~ 24 年										
総	数	( 1160 )	26	118	656	289	58	13	-	2.24
見 識	結 婚	( 561 )	12	53	319	146	27	4	-	2.24
恋 愛	結 婚	( 550 )	14	63	307	130	28	8	-	2.22
不 詳	結 婚	( 49 )	-	2	30	13	3	1	-	2.41
25 ~ 29 年										
総	数	( 429 )	6	33	225	131	24	10	-	2.40
見 識	結 婚	( 246 )	2	13	132	82	13	4	-	2.44
恋 愛	結 婚	( 159 )	3	18	82	40	11	5	-	2.33
不 詳	結 婚	( 24 )	1	2	11	9	-	1	-	2.42
30 ~ 34 年										
総	数	( 33 )	3	2	8	17	2	1	-	2.48
見 識	結 婚	( 16 )	2	1	1	11	1	-	-	2.50
恋 愛	結 婚	( 14 )	1	1	6	5	-	1	-	2.36
不 詳	結 婚	( 3 )	-	-	1	1	1	-	-	3.00



表5-6 結婚持続期間別、初再婚組合せ別、出生児数別、夫婦数

結婚持続期間 初再婚組合せ		出生児数								平均出生児数
		総数	0人	1人	2人	3人	4人	5人以上	不詳	
総数	数	( 4433)	822	1455	4205	1648	224	55	24	1.90
夫初婚	妻初婚	( 7904)	714	1305	4028	1579	213	47	22	1.93
夫初再婚	妻初再婚	( 130)	19	49	40	17	1	4	-	1.60
夫初再婚	妻初再婚	( 732)	49	61	86	29	6	1	-	1.51
夫初再婚	妻初再婚	( 120)	36	32	31	14	4	1	?	1.33
夫初再婚	妻初再婚	( 43)	4	8	20	9	-	2	-	1.98
5年未満	数	( 1413)	557	594	243	14	-	-	5	0.80
夫初婚	妻初婚	( 1298)	503	551	231	9	-	-	4	0.80
夫初再婚	妻初再婚	( 36)	10	20	3	3	-	-	-	0.97
夫初再婚	妻初再婚	( 43)	23	14	6	-	-	-	-	0.60
夫初再婚	妻初再婚	( 34)	20	8	3	2	-	-	1	0.61
夫初再婚	妻初再婚	( 2)	1	1	-	-	-	-	-	0.50
5~9年	数	( 1885)	102	319	1113	323	21	1	6	1.92
夫初婚	妻初婚	( 1765)	76	282	1076	306	19	1	5	1.95
夫初再婚	妻初再婚	( 34)	4	16	12	2	-	-	-	1.35
夫初再婚	妻初再婚	( 64)	14	17	20	13	-	-	-	1.50
夫初再婚	妻初再婚	( 22)	8	4	5	2	-	-	1	1.33
夫初再婚	妻初再婚	( 0)	-	-	-	-	-	-	-	0.0
10~14年	数	( 1767)	51	202	1033	418	47	13	3	2.14
夫初婚	妻初婚	( 1656)	42	170	986	399	46	10	3	2.16
夫初再婚	妻初再婚	( 26)	3	4	11	6	-	2	-	2.12
夫初再婚	妻初再婚	( 48)	4	13	24	7	-	-	-	1.71
夫初再婚	妻初再婚	( 30)	2	15	7	4	1	1	-	1.67
夫初再婚	妻初再婚	( 7)	-	-	5	2	-	-	-	2.29
15~19年	数	( 1528)	53	150	842	404	63	12	4	2.21
夫初婚	妻初婚	( 1447)	46	132	799	394	61	11	4	2.23
夫初再婚	妻初再婚	( 21)	2	7	8	3	-	1	-	1.81
夫初再婚	妻初再婚	( 36)	2	7	22	3	2	-	-	1.89
夫初再婚	妻初再婚	( 20)	3	4	9	4	-	-	-	1.70
夫初再婚	妻初再婚	( 4)	-	-	4	-	-	-	-	2.00
20~24年	数	( 1228)	27	127	688	306	61	14	5	2.24
夫初婚	妻初婚	( 1187)	26	118	667	300	58	13	5	2.24
夫初再婚	妻初再婚	( 12)	-	2	5	3	1	1	-	2.67
夫初再婚	妻初再婚	( 16)	1	6	5	2	2	-	-	1.88
夫初再婚	妻初再婚	( 5)	-	-	5	-	-	-	-	2.00
夫初再婚	妻初再婚	( 8)	-	1	6	1	-	-	-	2.00
25~29年	数	( 458)	9	38	234	140	26	11	-	2.39
夫初婚	妻初婚	( 436)	6	35	227	134	24	10	-	2.40
夫初再婚	妻初再婚	( 0)	-	-	-	-	-	-	-	0.0
夫初再婚	妻初再婚	( 17)	2	3	6	3	2	1	-	2.24
夫初再婚	妻初再婚	( 3)	1	-	1	1	-	-	-	1.67
夫初再婚	妻初再婚	( 2)	-	-	-	2	-	-	-	3.00
30~34年	数	( 38)	3	2	9	19	3	2	-	2.61
夫初婚	妻初婚	( 35)	3	2	8	17	3	2	-	2.60
夫初再婚	妻初再婚	( 0)	-	-	-	-	-	-	-	0.0
夫初再婚	妻初再婚	( 2)	-	-	1	1	-	-	-	2.50
夫初再婚	妻初再婚	( 1)	-	-	-	1	-	-	-	3.00
夫初再婚	妻初再婚	( 0)	-	-	-	-	-	-	-	0.0
不詳	数	( 116)	20	23	43	24	3	2	1	1.77
夫初婚	妻初婚	( 84)	12	15	34	20	2	-	1	1.82
夫初再婚	妻初再婚	( 1)	-	-	1	-	-	-	-	2.00
夫初再婚	妻初再婚	( 6)	3	1	2	-	-	-	-	0.83
夫初再婚	妻初再婚	( 5)	2	1	1	-	1	-	-	1.40
夫初再婚	妻初再婚	( 20)	3	6	5	4	-	2	-	1.90

表 5 - 7 結婚持續期間別、居住地（人口集中地区人口規模）別、出生児数別、夫婦数

結婚持續期間 居住地 (DID)	出生児数	總 数	0 人	1 人	2 人	3 人	4 人	5人以上	不 詳	平均出生児数
總 数	数	( 7692)	701	1274	3934	1531	208	44	-	1.92
非人口集中地区		( 3098)	202	443	1570	767	96	20	-	2.06
人口集中地区 10万未満		( 1451)	158	230	741	273	39	10	-	1.89
人口集中地区 10万-20万未満		( 683)	52	109	383	113	24	2	-	1.93
人口集中地区 20万-50万未満		( 975)	109	176	506	155	22	7	-	1.82
人口集中地区 50万-100万未満		( 296)	24	66	147	49	9	1	-	1.85
人口集中地区 100万-200万未満		( 344)	46	72	178	38	8	2	-	1.72
人口集中地区 200万以上		( 845)	110	178	409	136	10	2	-	1.72
5 年 未 満										
總 数	数	( 1279)	503	544	223	9	-	-	-	0.80
非人口集中地区		( 481)	151	230	95	5	-	-	-	0.90
人口集中地区 10万未満		( 249)	119	85	45	-	-	-	-	0.70
人口集中地区 10万-20万未満		( 92)	35	39	15	3	-	-	-	0.85
人口集中地区 20万-50万未満		( 161)	74	63	23	1	-	-	-	0.70
人口集中地区 50万-100万未満		( 53)	17	26	10	-	-	-	-	0.87
人口集中地区 100万-200万未満		( 84)	32	38	14	-	-	-	-	0.79
人口集中地区 200万以上		( 159)	75	63	21	-	-	-	-	0.66
5 ~ 9 年										
總 数	数	( 1742)	76	281	1062	304	18	1	-	1.95
非人口集中地区		( 659)	15	75	400	160	8	1	-	2.11
人口集中地区 10万未満		( 348)	19	51	214	59	5	-	-	1.94
人口集中地区 10万-20万未満		( 144)	5	26	96	16	1	-	-	1.88
人口集中地区 20万-50万未満		( 227)	14	39	145	27	2	-	-	1.84
人口集中地区 50万-100万未満		( 76)	2	21	43	10	-	-	-	1.80
人口集中地区 100万-200万未満		( 83)	8	16	50	7	2	-	-	1.75
人口集中地区 200万以上		( 205)	13	53	114	25	-	-	-	1.74
10 ~ 14 年										
總 数	数	( 1628)	42	166	971	393	46	10	-	2.16
非人口集中地区		( 630)	12	36	375	184	20	3	-	2.27
人口集中地区 10万未満		( 296)	4	40	172	72	6	2	-	2.14
人口集中地区 10万-20万未満		( 155)	4	18	90	33	8	2	-	2.19
人口集中地区 20万-50万未満		( 233)	7	26	151	41	6	2	-	2.08
人口集中地区 50万-100万未満		( 56)	1	7	31	14	3	1	-	2.20
人口集中地区 100万-200万未満		( 74)	2	6	51	12	2	1	-	2.15
人口集中地区 200万以上		( 184)	12	33	101	37	1	-	-	1.90
15 ~ 19 年										
總 数	数	( 1421)	45	130	789	388	60	9	-	2.23
非人口集中地区		( 565)	10	46	301	182	23	3	-	2.31
人口集中地区 10万未満		( 254)	11	22	140	65	15	1	-	2.21
人口集中地区 10万-20万未満		( 158)	6	11	103	32	6	-	-	2.13
人口集中地区 20万-50万未満		( 169)	8	25	80	45	8	3	-	2.17
人口集中地区 50万-100万未満		( 61)	1	8	33	17	1	1	-	2.20
人口集中地区 100万-200万未満		( 56)	3	5	35	11	2	-	-	2.07
人口集中地区 200万以上		( 158)	6	13	97	36	5	1	-	2.17
20 ~ 24 年										
總 数	数	( 1160)	26	118	656	289	58	13	-	2.24
非人口集中地区		( 515)	11	46	278	145	28	7	-	2.30
人口集中地区 10万未満		( 233)	4	24	139	49	12	5	-	2.24
人口集中地区 10万-20万未満		( 107)	1	11	64	23	8	-	-	2.24
人口集中地区 20万-50万未満		( 126)	3	15	72	31	4	1	-	2.17
人口集中地区 50万-100万未満		( 37)	2	3	23	6	3	-	-	2.14
人口集中地区 100万-200万未満		( 34)	1	6	21	5	1	-	-	1.97
人口集中地区 200万以上		( 108)	4	13	59	30	2	-	-	2.12
25 ~ 29 年										
總 数	数	( 429)	6	33	225	131	24	10	-	2.40
非人口集中地区		( 229)	3	9	117	78	16	6	-	2.51
人口集中地区 10万未満		( 66)	1	8	31	24	1	1	-	2.29
人口集中地区 10万-20万未満		( 24)	-	4	14	6	-	-	-	2.08
人口集中地区 20万-50万未満		( 54)	1	8	32	10	2	1	-	2.13
人口集中地区 50万-100万未満		( 13)	1	1	7	2	2	-	-	2.23
人口集中地区 100万-200万未満		( 12)	-	-	7	3	1	1	-	3.08
人口集中地区 200万以上		( 31)	-	3	17	8	2	1	-	2.39
30 ~ 34 年										
總 数	数	( 33)	3	2	8	17	2	1	-	2.48
非人口集中地区		( 19)	-	1	4	13	1	-	-	2.74
人口集中地区 10万未満		( 5)	-	-	-	4	-	1	-	3.40
人口集中地区 10万-20万未満		( 3)	1	-	1	-	1	-	-	2.00
人口集中地区 20万-50万未満		( 5)	2	-	3	-	-	-	-	1.20
人口集中地区 50万-100万未満		( 0)	-	-	-	-	-	-	-	0.0
人口集中地区 100万-200万未満		( 1)	-	1	-	-	-	-	-	1.00
人口集中地区 200万以上		( 0)	-	-	-	-	-	-	-	0.0

表5-8 結婚持続期間別、妻の学歴別、出生児数別、夫婦数

結婚持続期間 妻の学歴	出生児数	総 数	0 人	1 人	2 人	3 人	4 人	5人以上	不 詳	平均出生児数
総 数	数	( 7692)	701	1274	3934	1531	208	44	-	1.92
新制中・旧制小	学校女	( 2236)	100	272	1165	580	92	27	-	2.17
新制高・旧制高	校(高卒)	( 3564)	313	616	1868	670	86	11	-	1.90
専修学(新制高)	卒	( 571)	72	107	286	94	10	2	-	1.77
短大	・高以	( 819)	146	176	370	115	11	1	-	1.60
大	の	( 359)	62	82	161	47	5	2	-	1.60
大	の	( 95)	7	16	53	16	3	-	-	1.92
大	の	( 48)	1	5	31	9	1	1	-	2.15
5 年 未 満	数	( 1279)	503	544	223	9	-	-	-	0.80
新制中・旧制小	学校女	( 120)	31	59	28	2	-	-	-	1.01
新制高・旧制高	校(高卒)	( 617)	224	272	118	3	-	-	-	0.84
専修学(新制高)	卒	( 142)	62	61	19	-	-	-	-	0.70
短大	・高以	( 270)	126	103	37	4	-	-	-	0.70
大	の	( 113)	54	41	18	-	-	-	-	0.68
大	の	( 16)	6	7	3	-	-	-	-	0.81
大	の	( 1)	-	1	-	-	-	-	-	1.00
5 ~ 9 年	数	( 1742)	76	281	1062	304	18	1	-	1.95
新制中・旧制小	学校女	( 272)	14	40	154	59	4	1	-	2.01
新制高・旧制高	校(高卒)	( 904)	41	142	557	157	7	-	-	1.94
専修学(新制高)	卒	( 162)	7	25	99	27	4	-	-	1.98
短大	・高以	( 250)	9	40	159	40	2	-	-	1.94
大	の	( 106)	5	28	61	11	1	-	-	1.76
大	の	( 39)	-	4	26	9	-	-	-	2.13
大	の	( 9)	-	2	6	1	-	-	-	1.89
10 ~ 14 年	数	( 1628)	42	166	971	393	46	10	-	2.16
新制中・旧制小	学校女	( 397)	15	37	240	93	9	3	-	2.14
新制高・旧制高	校(高卒)	( 814)	17	88	480	198	27	4	-	2.18
専修学(新制高)	卒	( 128)	-	10	83	34	1	-	-	2.20
短大	・高以	( 167)	9	20	98	37	2	1	-	2.04
大	の	( 79)	1	7	40	26	4	1	-	2.35
大	の	( 25)	-	3	17	3	2	-	-	2.16
大	の	( 18)	-	1	13	2	1	1	-	2.33
15 ~ 19 年	数	( 1421)	45	130	789	388	60	9	-	2.23
新制中・旧制小	学校女	( 561)	21	57	289	162	27	5	-	2.24
新制高・旧制高	校(高卒)	( 632)	17	53	366	166	26	4	-	2.23
専修学(新制高)	卒	( 80)	2	7	45	24	2	-	-	2.21
短大	・高以	( 90)	2	8	50	25	5	-	-	2.26
大	の	( 41)	2	4	30	5	-	-	-	1.93
大	の	( 6)	1	-	3	2	-	-	-	2.00
大	の	( 11)	-	1	6	4	-	-	-	2.27
20 ~ 24 年	数	( 1160)	26	118	656	289	58	13	-	2.24
新制中・旧制小	学校女	( 586)	13	57	322	153	33	8	-	2.28
新制高・旧制高	校(高卒)	( 455)	11	50	260	112	19	3	-	2.19
専修学(新制高)	卒	( 50)	1	4	33	8	3	1	-	2.22
短大	・高以	( 33)	-	4	20	7	2	-	-	2.21
大	の	( 19)	-	2	11	5	-	1	-	2.37
大	の	( 8)	-	1	4	2	1	-	-	2.38
大	の	( 9)	1	-	6	2	-	-	-	2.00
25 ~ 29 年	数	( 429)	6	33	225	131	24	10	-	2.40
新制中・旧制小	学校女	( 273)	4	20	126	96	18	9	-	2.51
新制高・旧制高	校(高卒)	( 136)	2	11	85	32	6	-	-	2.21
専修学(新制高)	卒	( 9)	-	-	7	1	-	1	-	2.44
短大	・高以	( 9)	-	1	6	2	-	-	-	2.11
大	の	( 1)	-	-	1	-	-	-	-	2.00
大	の	( 1)	-	1	-	-	-	-	-	1.00
大	の	( 0)	-	-	-	-	-	-	-	0.0
30 ~ 34 年	数	( 33)	3	2	8	17	2	1	-	2.48
新制中・旧制小	学校女	( 27)	2	2	6	15	1	1	-	2.52
新制高・旧制高	校(高卒)	( 6)	1	-	2	2	1	-	-	2.33
専修学(新制高)	卒	( 0)	-	-	-	-	-	-	-	0.0
短大	・高以	( 0)	-	-	-	-	-	-	-	0.0
大	の	( 0)	-	-	-	-	-	-	-	0.0
大	の	( 0)	-	-	-	-	-	-	-	0.0
大	の	( 0)	-	-	-	-	-	-	-	0.0
大	の	( 0)	-	-	-	-	-	-	-	0.0

表5-9 結婚持続期間別、夫婦の年収別、出生児数別、夫婦数

結婚持続期間 夫婦の年収	出生児数	総数	0人	1人	2人	3人	4人	5人以上	不詳	平均出生児数
総数	数	( 7692)	701	1274	3934	1531	204	44	-	1.92
200万円未満		( 838)	84	158	374	180	30	12	-	1.95
200万円以上-300万円未満		( 1766)	210	342	803	341	60	10	-	1.85
300万円以上-400万円未満		( 1834)	184	329	942	333	40	6	-	1.86
400万円以上-500万円未満		( 1228)	94	185	703	217	23	6	-	1.93
500万円以上-600万円未満		( 795)	59	111	432	171	12	-	-	1.96
600万円以上-800万円未満		( 516)	31	56	307	101	20	1	-	2.05
800万円以上-1,000万円未満		( 189)	8	16	106	51	8	-	-	2.19
1,000万円以上		( 149)	10	16	76	39	6	2	-	2.14
不詳		( 387)	21	61	191	98	9	7	-	2.09
5年未満	数	( 1279)	503	544	223	9	-	-	-	0.80
200万円未満		( 193)	59	97	36	1	-	-	-	0.89
200万円以上-300万円未満		( 428)	174	180	70	4	-	-	-	0.78
300万円以上-400万円未満		( 367)	148	146	70	3	-	-	-	0.80
400万円以上-500万円未満		( 136)	56	56	24	-	-	-	-	0.76
500万円以上-600万円未満		( 67)	33	29	5	-	-	-	-	0.58
600万円以上-800万円未満		( 28)	15	8	5	-	-	-	-	0.64
800万円以上-1,000万円未満		( 2)	1	1	-	-	-	-	-	0.50
1,000万円以上		( 7)	4	3	-	-	-	-	-	0.43
不詳		( 51)	13	24	13	1	-	-	-	1.04
5～9年	数	( 1742)	76	281	1062	304	18	1	-	1.95
200万円未満		( 169)	11	22	97	38	1	-	-	1.98
200万円以上-300万円未満		( 444)	14	82	266	76	5	1	-	1.95
300万円以上-400万円未満		( 519)	17	85	318	95	4	-	-	1.97
400万円以上-500万円未満		( 298)	14	38	200	44	2	-	-	1.94
500万円以上-600万円未満		( 125)	8	28	74	15	-	-	-	1.77
600万円以上-800万円未満		( 68)	6	8	43	10	1	-	-	1.88
800万円以上-1,000万円未満		( 19)	1	4	7	6	1	-	-	2.11
1,000万円以上		( 22)	3	2	11	5	1	-	-	1.95
不詳		( 78)	2	12	46	15	3	-	-	2.06
10～14年	数	( 1628)	42	166	971	393	46	10	-	2.16
200万円未満		( 128)	5	7	72	39	4	1	-	2.27
200万円以上-300万円未満		( 320)	5	26	183	89	14	3	-	2.28
300万円以上-400万円未満		( 405)	3	48	249	87	15	3	-	2.18
400万円以上-500万円未満		( 306)	7	37	206	51	4	1	-	2.04
500万円以上-600万円未満		( 204)	8	22	116	56	2	-	-	2.11
600万円以上-800万円未満		( 119)	5	15	73	23	3	-	-	2.03
800万円以上-1,000万円未満		( 45)	4	1	26	11	3	-	-	2.18
1,000万円以上		( 25)	2	3	9	10	-	1	-	2.24
不詳		( 76)	3	7	37	27	1	1	-	2.25
15～19年	数	( 1421)	45	130	789	388	60	9	-	2.23
200万円未満		( 117)	7	15	58	28	7	2	-	2.16
200万円以上-300万円未満		( 263)	6	26	131	80	16	4	-	2.35
300万円以上-400万円未満		( 274)	9	27	151	75	12	-	-	2.20
400万円以上-500万円未満		( 262)	9	28	153	66	6	-	-	2.12
500万円以上-600万円未満		( 204)	6	17	115	61	5	-	-	2.21
600万円以上-800万円未満		( 137)	3	4	87	33	10	-	-	2.31
800万円以上-1,000万円未満		( 47)	2	2	33	9	1	-	-	2.11
1,000万円以上		( 36)	1	3	19	12	1	-	-	2.25
不詳		( 81)	2	8	42	24	2	3	-	2.31
20～24年	数	( 1160)	26	118	656	289	58	13	-	2.24
200万円未満		( 149)	2	14	80	41	8	4	-	2.35
200万円以上-300万円未満		( 223)	6	19	112	65	19	2	-	2.35
300万円以上-400万円未満		( 187)	6	16	112	43	7	3	-	2.21
400万円以上-500万円未満		( 172)	7	22	92	41	7	3	-	2.17
500万円以上-600万円未満		( 132)	4	13	83	28	4	-	-	2.11
600万円以上-800万円未満		( 132)	1	19	82	25	5	-	-	2.11
800万円以上-1,000万円未満		( 54)	-	4	28	20	2	-	-	2.37
1,000万円以上		( 45)	-	2	30	9	3	1	-	2.36
不詳		( 66)	-	9	37	17	3	-	-	2.21
25～29年	数	( 429)	6	33	225	131	24	10	-	2.40
200万円未満		( 72)	-	3	27	28	9	5	-	2.82
200万円以上-300万円未満		( 83)	3	9	40	25	6	-	-	2.27
300万円以上-400万円未満		( 78)	1	6	42	27	2	-	-	2.29
400万円以上-500万円未満		( 50)	1	3	27	13	4	2	-	2.58
500万円以上-600万円未満		( 49)	-	2	38	9	-	-	-	2.14
600万円以上-800万円未満		( 30)	-	2	16	10	1	1	-	2.43
800万円以上-1,000万円未満		( 22)	-	4	12	5	1	-	-	2.14
1,000万円以上		( 13)	-	3	7	2	1	-	-	2.08
不詳		( 32)	1	1	16	12	-	2	-	2.47
30～34年	数	( 33)	3	2	8	17	2	1	-	2.48
200万円未満		( 10)	-	-	4	5	1	-	-	2.70
200万円以上-300万円未満		( 5)	2	-	1	2	-	-	-	1.60
300万円以上-400万円未満		( 4)	-	1	-	3	-	-	-	2.50
400万円以上-500万円未満		( 4)	-	1	1	2	-	-	-	2.25
500万円以上-600万円未満		( 4)	-	-	1	2	1	-	-	3.00
600万円以上-800万円未満		( 2)	1	-	1	-	-	-	-	1.00
800万円以上-1,000万円未満		( 0)	-	-	-	-	-	-	-	0.0
1,000万円以上		( 1)	-	-	-	1	-	-	-	3.00
不詳		( 3)	-	-	-	2	-	1	-	3.67

表5-10 結婚持続期間別、夫の職業別、出生児数別、夫婦数

結婚持続期間 夫の職業	出生児数	総 数	0 人	1 人	2 人	3 人	4 人	5人以上	不 詳	平均出生児数
総 数	数	( 7692)	701	1274	3934	1531	208	44	-	1.92
主として農林漁業	( 400)	24	34	166	140	23	13	-	-	2.36
農林漁業以外の自営	( 1351)	79	185	658	356	65	8	-	-	2.13
勤め人(管理・事務・販売など)	( 3824)	406	725	1996	623	66	8	-	-	1.80
勤め人(工場などの現場労働)	( 1782)	158	286	951	335	41	11	-	-	1.72
その他の	( 233)	22	31	104	62	10	4	-	-	2.12
不詳	( 102)	12	13	59	15	3	-	-	-	1.84
5 年 未 満	数	( 1279)	503	544	223	9	-	-	-	0.80
主として農林漁業	( 50)	15	20	15	-	-	-	-	-	1.00
農林漁業以外の自営	( 137)	41	59	35	2	-	-	-	-	0.99
勤め人(管理・事務・販売など)	( 771)	321	328	117	5	-	-	-	-	0.75
勤め人(工場などの現場労働)	( 279)	104	126	47	2	-	-	-	-	0.81
その他の	( 25)	14	6	5	-	-	-	-	-	0.64
不詳	( 17)	8	5	4	-	-	-	-	-	0.76
5 ～ 9 年	数	( 1742)	76	281	1062	304	18	1	-	1.95
主として農林漁業	( 45)	2	3	20	18	2	-	-	-	2.33
農林漁業以外の自営	( 264)	15	48	134	63	4	-	-	-	1.97
勤め人(管理・事務・販売など)	( 982)	38	169	615	154	6	-	-	-	1.92
勤め人(工場などの現場労働)	( 331)	18	48	246	64	4	1	-	-	1.98
その他の	( 40)	1	10	24	4	1	-	-	-	1.85
不詳	( 30)	2	3	23	1	1	-	-	-	1.87
10 ～ 14 年	数	( 1628)	42	166	971	393	46	10	-	2.16
主として農林漁業	( 55)	3	1	25	23	2	1	-	-	2.42
農林漁業以外の自営	( 343)	8	29	184	103	18	1	-	-	2.29
勤め人(管理・事務・販売など)	( 795)	16	96	493	170	16	4	-	-	2.11
勤め人(工場などの現場労働)	( 368)	11	32	232	80	10	3	-	-	2.15
その他の	( 49)	3	7	25	13	-	1	-	-	2.06
不詳	( 18)	1	1	12	4	-	-	-	-	2.06
15 ～ 19 年	数	( 1421)	45	130	789	388	60	9	-	2.23
主として農林漁業	( 60)	1	3	22	29	3	2	-	-	2.60
農林漁業以外の自営	( 282)	8	23	146	85	18	2	-	-	2.31
勤め人(管理・事務・販売など)	( 651)	15	64	389	159	24	-	-	-	2.17
勤め人(工場などの現場労働)	( 371)	18	35	203	99	12	4	-	-	2.18
その他の	( 37)	2	3	17	12	2	1	-	-	2.41
不詳	( 20)	1	2	12	4	1	-	-	-	2.10
20 ～ 24 年	数	( 1160)	26	118	656	289	58	13	-	2.24
主として農林漁業	( 104)	2	4	48	37	8	5	-	-	2.59
農林漁業以外の自営	( 234)	5	18	115	72	19	5	-	-	2.41
勤め人(管理・事務・販売など)	( 470)	12	54	290	98	14	2	-	-	2.12
勤め人(工場などの現場労働)	( 283)	6	35	172	58	11	1	-	-	2.13
その他の	( 56)	1	5	26	19	5	-	-	-	2.39
不詳	( 13)	-	2	5	5	1	-	-	-	2.38
25 ～ 29 年	数	( 429)	6	33	225	131	24	10	-	2.40
主として農林漁業	( 80)	1	2	35	29	8	5	-	-	2.71
農林漁業以外の自営	( 84)	2	7	42	28	5	-	-	-	2.32
勤め人(管理・事務・販売など)	( 143)	2	14	89	31	6	1	-	-	2.20
勤め人(工場などの現場労働)	( 97)	1	10	50	30	4	2	-	-	2.35
その他の	( 22)	-	-	7	12	1	2	-	-	3.14
不詳	( 3)	-	-	2	1	-	-	-	-	2.33
30 ～ 34 年	数	( 33)	3	2	8	17	2	1	-	2.48
主として農林漁業	( 6)	-	1	1	4	-	-	-	-	2.50
農林漁業以外の自営	( 7)	-	1	2	3	1	-	-	-	2.57
勤め人(管理・事務・販売など)	( 12)	2	-	3	6	-	1	-	-	2.42
勤め人(工場などの現場労働)	( 3)	-	-	1	2	-	-	-	-	2.67
その他の	( 4)	1	-	-	2	1	-	-	-	2.50
不詳	( 1)	-	-	1	-	-	-	-	-	2.00

表 5-11 結婚持続期間別、結婚直後親との同居・非同居別、出生児数別、夫婦数

結婚持続期間 結婚直後親との同居	出生児数		夫婦数							平均出生児数
	総 数	0 人	1 人	2 人	3 人	4 人	5 人以上	不 詳		
総 数	( 7692)	701	1274	3934	1531	208	44	-	1.92	
夫の親と同居	( 2492)	165	337	1211	667	91	21	-	2.10	
妻の親と同居	( 398)	29	60	198	92	16	3	-	2.04	
同居せず	( 4608)	493	853	2427	730	88	17	-	1.81	
不詳	( 194)	14	24	98	42	13	3	-	2.13	
5 年未満 総 数	( 1279)	503	544	223	9	-	-	-	0.80	
夫の親と同居	( 367)	120	163	79	5	-	-	-	0.92	
妻の親と同居	( 54)	15	30	9	-	-	-	-	0.89	
同居せず	( 840)	360	344	132	4	-	-	-	0.74	
不詳	( 18)	8	7	3	-	-	-	-	0.72	
5～9 年 総 数	( 1742)	76	281	1062	304	18	1	-	1.95	
夫の親と同居	( 467)	12	54	286	107	7	1	-	2.10	
妻の親と同居	( 74)	6	9	49	10	-	-	-	1.85	
同居せず	( 1163)	56	208	707	182	10	-	-	1.90	
不詳	( 38)	2	10	20	5	1	-	-	1.82	
10～14 年 総 数	( 1628)	42	166	971	393	46	10	-	2.16	
夫の親と同居	( 454)	10	32	248	146	15	3	-	2.29	
妻の親と同居	( 89)	3	9	44	29	4	-	-	2.25	
同居せず	( 1048)	27	125	660	207	22	7	-	2.09	
不詳	( 37)	2	-	19	11	5	-	-	2.46	
15～19 年 総 数	( 1421)	45	130	789	388	60	9	-	2.23	
夫の親と同居	( 477)	12	33	237	172	18	5	-	2.36	
妻の親と同居	( 67)	3	2	39	18	5	-	-	2.30	
同居せず	( 836)	29	93	491	188	32	3	-	2.13	
不詳	( 41)	1	2	22	10	5	1	-	2.46	
20～24 年 総 数	( 1160)	26	118	656	289	58	13	-	2.24	
夫の親と同居	( 494)	7	40	246	161	33	7	-	2.40	
妻の親と同居	( 64)	2	3	33	19	5	2	-	2.45	
同居せず	( 565)	17	72	353	102	18	3	-	2.07	
不詳	( 37)	-	3	24	7	2	1	-	2.30	
25～29 年 総 数	( 429)	6	33	225	131	24	10	-	2.40	
夫の親と同居	( 211)	2	13	109	65	17	5	-	2.50	
妻の親と同居	( 48)	-	7	24	14	2	1	-	2.29	
同居せず	( 148)	3	11	83	43	5	3	-	2.30	
不詳	( 22)	1	2	9	9	-	1	-	2.36	
30～34 年 総 数	( 33)	3	2	8	17	2	1	-	2.48	
夫の親と同居	( 22)	2	2	6	11	1	-	-	2.32	
妻の親と同居	( 2)	-	-	-	2	-	-	-	3.00	
同居せず	( 8)	1	-	1	4	1	1	-	2.88	
不詳	( 1)	-	-	1	-	-	-	-	2.00	

表 6 - 1 結婚持続期間別、出生児数別、第 1 出生間隔別、夫婦数

結婚持続期間 出生児数		第1出生間隔	総 数	0 か月以上 12 か月未満	12 か月以上 24 か月未満	24 か月以上 36 か月未満	36 か月以上 48 か月未満	48 か月以上 60 か月未満	60 か月以上	不 詳	平均第 1 出生間隔
総	数		( 6988)	2522	2905	844	295	140	215	67	18.92
1	人		( 1274)	390	461	181	74	50	109	9	25.14
2	人		( 3933)	1388	1690	513	156	68	86	32	18.23
3	人		( 1529)	639	655	128	53	19	18	17	15.95
4	人		( 208)	88	86	18	9	1	1	5	15.47
5	人	以上	( 44)	17	13	4	3	2	1	4	19.35
不	詳		( 0)	-	-	-	-	-	-	-	0.0
5 年未	満		( 776)	366	326	64	12	2	-	6	13.53
1	人		( 544)	230	239	58	11	2	-	4	14.44
2	人		( 223)	129	85	6	1	-	-	2	11.44
3	人		( 9)	7	2	-	-	-	-	-	10.56
4	人		( 0)	-	-	-	-	-	-	-	0.0
5	人	以上	( 0)	-	-	-	-	-	-	-	0.0
不	詳		( 0)	-	-	-	-	-	-	-	0.0
5 ~ 9 年			( 1665)	682	655	188	65	37	32	6	17.39
1	人		( 281)	72	73	52	30	29	25	-	28.60
2	人		( 1062)	427	467	121	29	8	6	4	15.83
3	人		( 303)	169	111	15	6	-	1	1	12.93
4	人		( 18)	13	4	-	-	-	-	1	9.06
5	人	以上	( 1)	1	-	-	-	-	-	-	10.00
不	詳		( 0)	-	-	-	-	-	-	-	0.0
10 ~ 14 年			( 1585)	625	632	176	54	30	57	11	18.79
1	人		( 166)	35	50	22	13	9	35	2	36.73
2	人		( 971)	376	405	118	28	17	20	7	17.62
3	人		( 392)	189	152	31	12	4	2	2	14.85
4	人		( 46)	20	20	5	1	-	-	-	13.78
5	人	以上	( 10)	5	5	-	-	-	-	-	13.60
不	詳		( 0)	-	-	-	-	-	-	-	0.0
15 ~ 19 年			( 1376)	440	572	187	77	41	47	12	20.71
1	人		( 130)	21	40	26	13	5	23	2	37.09
2	人		( 789)	241	331	122	44	28	20	3	20.37
3	人		( 388)	149	176	32	16	8	4	3	16.76
4	人		( 60)	25	23	5	4	-	-	3	15.98
5	人	以上	( 9)	4	2	2	-	-	-	1	15.38
不	詳		( 0)	-	-	-	-	-	-	-	0.0
20 ~ 24 年			( 1134)	299	531	159	57	19	53	16	21.19
1	人		( 118)	25	49	18	3	4	18	1	32.61
2	人		( 656)	163	302	103	41	10	28	9	21.14
3	人		( 289)	78	150	33	10	5	7	6	18.40
4	人		( 58)	27	26	3	2	-	-	-	13.62
5	人	以上	( 13)	6	4	2	1	-	-	-	15.54
不	詳		( 0)	-	-	-	-	-	-	-	0.0
25 ~ 29 年			( 422)	101	176	66	28	11	26	14	23.74
1	人		( 33)	6	10	4	4	1	8	-	40.85
2	人		( 224)	50	98	41	12	5	12	6	23.05
3	人		( 131)	41	56	16	8	2	4	4	19.06
4	人		( 24)	3	11	5	2	1	1	1	26.35
5	人	以上	( 10)	1	1	-	2	2	1	3	41.14
不	詳		( 0)	-	-	-	-	-	-	-	0.0
30 ~ 34 年			( 30)	9	13	4	2	-	-	2	17.32
1	人		( 2)	1	-	1	-	-	-	-	15.00
2	人		( 8)	2	2	2	1	-	-	1	22.57
3	人		( 17)	6	8	1	1	-	-	1	14.75
4	人		( 2)	-	2	-	-	-	-	-	23.00
5	人	以上	( 1)	-	1	-	-	-	-	-	15.00
不	詳		( 0)	-	-	-	-	-	-	-	0.0

表 6 - 2 結婚持続期間別、出生児数別、第 2 出生間隔別、夫婦数

結婚持続期間 出生児数	第2出生間隔		総 数	0 か月以上 12か月未満	12か月以上 24か月未満	24か月以上 36か月未満	36か月以上 48か月未満	48か月以上 60か月未満	60か月以上	不 詳	平均第2出生間隔
	総 数	人 数									
総 数	( 5717 )		46	1561	1974	1094	487	451	64		33.86
1 人	( 0 )		-	-	-	-	-	-	-	-	0.0
2 人	( 3934 )		39	851	1338	865	405	402	34		36.65
3 人	( 1531 )		36	571	579	205	76	44	20		28.26
4 人	( 208 )		8	118	46	20	6	4	6		24.05
5 人以上	( 44 )		3	21	11	4	-	1	4		22.97
不 詳	( 0 )		-	-	-	-	-	-	-	-	0.0
5 年 未 満	( 232 )		11	114	84	21	-	-	2		23.26
1 人	( 0 )		-	-	-	-	-	-	-	-	0.0
2 人	( 223 )		10	107	83	21	-	-	2		23.57
3 人	( 9 )		1	7	1	-	-	-	-	-	15.67
4 人	( 0 )		-	-	-	-	-	-	-	-	0.0
5 人以上	( 0 )		-	-	-	-	-	-	-	-	0.0
不 詳	( 0 )		-	-	-	-	-	-	-	-	0.0
5 ~ 9 年	( 1385 )		20	447	494	252	109	57	6		30.98
1 人	( 0 )		-	-	-	-	-	-	-	-	0.0
2 人	( 1062 )		9	281	387	224	102	55	4		33.15
3 人	( 304 )		9	153	105	28	6	2	1		24.01
4 人	( 18 )		2	12	2	-	1	-	1		20.59
5 人以上	( 1 )		-	1	-	-	-	-	-	-	22.00
不 詳	( 0 )		-	-	-	-	-	-	-	-	0.0
10 ~ 14 年	( 1420 )		28	383	520	253	112	113	11		33.22
1 人	( 0 )		-	-	-	-	-	-	-	-	0.0
2 人	( 971 )		15	193	353	207	93	103	7		36.33
3 人	( 393 )		9	155	155	42	19	9	4		27.24
4 人	( 46 )		2	30	11	2	-	1	-		21.39
5 人以上	( 10 )		2	5	1	2	-	-	-		20.60
不 詳	( 0 )		-	-	-	-	-	-	-	-	0.0
15 ~ 19 年	( 1246 )		11	307	405	275	118	119	11		35.47
1 人	( 0 )		-	-	-	-	-	-	-	-	0.0
2 人	( 789 )		1	130	241	210	99	105	3		39.80
3 人	( 388 )		7	140	149	59	16	14	3		28.68
4 人	( 60 )		3	30	14	6	3	-	4		23.82
5 人以上	( 9 )		-	7	1	-	-	-	1		18.88
不 詳	( 0 )		-	-	-	-	-	-	-	-	0.0
20 ~ 24 年	( 1016 )		12	228	320	209	112	118	17		37.93
1 人	( 0 )		-	-	-	-	-	-	-	-	0.0
2 人	( 656 )		4	110	196	146	84	105	11		41.77
3 人	( 289 )		6	82	106	54	26	9	6		31.96
4 人	( 58 )		1	31	13	8	2	3	-		27.14
5 人以上	( 13 )		1	5	5	1	-	1	-		25.15
不 詳	( 0 )		-	-	-	-	-	-	-	-	0.0
25 ~ 29 年	( 390 )		3	76	140	81	35	40	15		37.17
1 人	( 0 )		-	-	-	-	-	-	-	-	0.0
2 人	( 225 )		-	29	76	56	26	32	6		41.39
3 人	( 131 )		3	30	56	20	9	8	5		32.76
4 人	( 24 )		-	14	5	4	-	-	1		24.48
5 人以上	( 10 )		-	3	3	1	-	-	3		26.14
不 詳	( 0 )		-	-	-	-	-	-	-	-	0.0
30 ~ 34 年	( 28 )		1	6	11	3	1	4	2		33.77
1 人	( 0 )		-	-	-	-	-	-	-	-	0.0
2 人	( 8 )		-	1	2	1	1	2	1		45.86
3 人	( 17 )		1	4	7	2	-	2	1		29.63
4 人	( 2 )		-	1	1	-	-	-	-		26.50
5 人以上	( 1 )		-	-	1	-	-	-	-		30.00
不 詳	( 0 )		-	-	-	-	-	-	-	-	0.0



表6-3 結婚持続期間別、出生児数別、第3出生間隔別、夫婦数

結婚持続期間 出生児数		第3出生間隔	総数	0か月以上 12か月未満	12か月以上 24か月未満	24か月以上 36か月未満	36か月以上 48か月未満	48か月以上 60か月未満	60か月以上	不詳	平均第3出生間隔
総	総数		( 1783)	47	352	567	352	199	236	30	38.27
	1 人		( 0)	-	-	-	-	-	-	-	0.0
	2 人		( 0)	-	-	-	-	-	-	-	0.0
	3 人		( 1531)	39	275	468	324	181	224	20	39.51
	4 人		( 208)	8	62	80	25	17	10	5	30.88
	5 人以上		( 44)	-	15	19	3	1	2	4	28.42
	不詳		( 0)	-	-	-	-	-	-	-	0.0
5 年未満	総数		( 9)	1	6	2	-	-	-	-	18.78
	1 人		( 0)	-	-	-	-	-	-	-	0.0
	2 人		( 0)	-	-	-	-	-	-	-	0.0
	3 人		( 9)	1	6	2	-	-	-	-	18.78
	4 人		( 0)	-	-	-	-	-	-	-	0.0
	5 人以上		( 0)	-	-	-	-	-	-	-	0.0
	不詳		( 0)	-	-	-	-	-	-	-	0.0
5 ~ 9 年	総数		( 323)	10	74	128	75	28	6	2	31.31
	1 人		( 0)	-	-	-	-	-	-	-	0.0
	2 人		( 0)	-	-	-	-	-	-	-	0.0
	3 人		( 304)	10	63	123	73	28	6	1	31.73
	4 人		( 18)	-	10	5	2	-	-	1	24.41
	5 人以上		( 1)	-	1	-	-	-	-	-	20.00
	不詳		( 0)	-	-	-	-	-	-	-	0.0
10 ~ 14 年	総数		( 449)	12	100	150	80	43	60	4	37.06
	1 人		( 0)	-	-	-	-	-	-	-	0.0
	2 人		( 0)	-	-	-	-	-	-	-	0.0
	3 人		( 393)	9	85	123	75	40	57	4	38.22
	4 人		( 46)	3	11	21	5	3	3	-	29.76
	5 人以上		( 10)	-	4	6	-	-	-	-	25.80
	不詳		( 0)	-	-	-	-	-	-	-	0.0
15 ~ 19 年	総数		( 457)	13	83	135	98	51	70	7	40.38
	1 人		( 0)	-	-	-	-	-	-	-	0.0
	2 人		( 0)	-	-	-	-	-	-	-	0.0
	3 人		( 388)	10	64	108	92	44	67	3	41.81
	4 人		( 60)	3	14	24	6	7	3	3	33.33
	5 人以上		( 9)	-	5	3	-	-	-	1	21.88
	不詳		( 0)	-	-	-	-	-	-	-	0.0
20 ~ 24 年	総数		( 360)	7	65	98	67	51	65	7	41.52
	1 人		( 0)	-	-	-	-	-	-	-	0.0
	2 人		( 0)	-	-	-	-	-	-	-	0.0
	3 人		( 289)	6	40	73	57	46	61	6	44.14
	4 人		( 58)	1	22	19	8	5	2	1	30.32
	5 人以上		( 13)	-	3	6	2	-	2	-	33.62
	不詳		( 0)	-	-	-	-	-	-	-	0.0
25 ~ 29 年	総数		( 165)	4	22	49	28	21	32	9	43.03
	1 人		( 0)	-	-	-	-	-	-	-	0.0
	2 人		( 0)	-	-	-	-	-	-	-	0.0
	3 人		( 131)	3	16	34	23	19	31	5	45.92
	4 人		( 24)	1	4	11	4	2	1	1	32.13
	5 人以上		( 10)	-	2	4	1	-	-	3	26.86
	不詳		( 0)	-	-	-	-	-	-	-	0.0
30 ~ 34 年	総数		( 20)	-	2	5	4	5	3	1	43.53
	1 人		( 0)	-	-	-	-	-	-	-	0.0
	2 人		( 0)	-	-	-	-	-	-	-	0.0
	3 人		( 17)	-	1	5	4	2	2	1	42.63
	4 人		( 2)	-	1	-	-	-	1	-	43.00
	5 人以上		( 1)	-	-	-	-	1	-	-	59.00
	不詳		( 0)	-	-	-	-	-	-	-	0.0

表 6 - 4 結婚持続期間別、出生児数別、第 4 出生間隔別、夫婦数

結婚持続期間 出生児数	第4出生間隔		総 数	0 か月以上 12か月未満	12か月以上 24か月未満	24か月以上 36か月未満	36か月以上 48か月未満	48か月以上 60か月未満	60か月以上	不 詳	平均第4 出生間隔
	数	人									
総 数			( 252 )	13	69	59	56	14	31	9	35.91
1 人			( 0 )	-	-	-	-	-	-	-	0.0
2 人			( 0 )	-	-	-	-	-	-	-	0.0
3 人			( 0 )	-	-	-	-	-	-	-	0.0
4 人			( 206 )	12	51	45	53	13	29	5	37.16
5 人以上			( 44 )	1	17	14	5	1	2	4	29.55
不 詳			( 0 )	-	-	-	-	-	-	-	0.0
5 年 未 満			( 0 )	-	-	-	-	-	-	-	0.0
1 人			( 0 )	-	-	-	-	-	-	-	0.0
2 人			( 0 )	-	-	-	-	-	-	-	0.0
3 人			( 0 )	-	-	-	-	-	-	-	0.0
4 人			( 0 )	-	-	-	-	-	-	-	0.0
5 人以上			( 0 )	-	-	-	-	-	-	-	0.0
不 詳			( 0 )	-	-	-	-	-	-	-	0.0
5 ~ 9 年			( 19 )	2	8	7	1	-	-	1	23.33
1 人			( 0 )	-	-	-	-	-	-	-	0.0
2 人			( 0 )	-	-	-	-	-	-	-	0.0
3 人			( 0 )	-	-	-	-	-	-	-	0.0
4 人			( 18 )	2	7	7	1	-	-	1	23.59
5 人以上			( 1 )	-	1	-	-	-	-	-	19.00
不 詳			( 0 )	-	-	-	-	-	-	-	0.0
10 ~ 14 年			( 56 )	3	19	15	12	2	5	-	31.34
1 人			( 0 )	-	-	-	-	-	-	-	0.0
2 人			( 0 )	-	-	-	-	-	-	-	0.0
3 人			( 0 )	-	-	-	-	-	-	-	0.0
4 人			( 46 )	3	15	11	10	2	5	-	32.13
5 人以上			( 10 )	-	4	4	2	-	-	-	27.70
不 詳			( 0 )	-	-	-	-	-	-	-	0.0
15 ~ 19 年			( 69 )	5	18	15	15	7	6	3	34.70
1 人			( 0 )	-	-	-	-	-	-	-	0.0
2 人			( 0 )	-	-	-	-	-	-	-	0.0
3 人			( 0 )	-	-	-	-	-	-	-	0.0
4 人			( 60 )	5	14	12	14	7	6	2	35.84
5 人以上			( 9 )	-	4	3	1	-	-	1	26.38
不 詳			( 0 )	-	-	-	-	-	-	-	0.0
20 ~ 24 年			( 71 )	3	16	11	23	2	15	1	42.23
1 人			( 0 )	-	-	-	-	-	-	-	0.0
2 人			( 0 )	-	-	-	-	-	-	-	0.0
3 人			( 0 )	-	-	-	-	-	-	-	0.0
4 人			( 58 )	2	11	6	22	2	14	1	45.25
5 人以上			( 13 )	1	5	5	1	-	1	-	29.00
不 詳			( 0 )	-	-	-	-	-	-	-	0.0
25 ~ 29 年			( 34 )	-	7	10	7	2	4	4	38.33
1 人			( 0 )	-	-	-	-	-	-	-	0.0
2 人			( 0 )	-	-	-	-	-	-	-	0.0
3 人			( 0 )	-	-	-	-	-	-	-	0.0
4 人			( 24 )	-	4	8	6	2	3	1	39.26
5 人以上			( 10 )	-	3	2	1	-	1	3	35.29
不 詳			( 0 )	-	-	-	-	-	-	-	0.0
30 ~ 34 年			( 3 )	-	-	1	-	1	1	-	51.67
1 人			( 0 )	-	-	-	-	-	-	-	0.0
2 人			( 0 )	-	-	-	-	-	-	-	0.0
3 人			( 0 )	-	-	-	-	-	-	-	0.0
4 人			( 2 )	-	-	1	-	-	1	-	52.00
5 人以上			( 1 )	-	-	-	-	1	-	-	51.00
不 詳			( 0 )	-	-	-	-	-	-	-	0.0

表6-5 結婚コホート別、出生順位別、出生間隔別、出生確率

出生間隔	結婚コホート 出生順位	昭和32/6-33/5			昭和33/6-34/5			昭和34/6-35/5			昭和35/6-36/5			昭和36/6-37/5		
		第1子	第2子	第3子	第1子	第2子	第3子	第1子	第2子	第3子	第1子	第2子	第3子	第1子	第2子	第3子
1年		0.235	0.0	0.0	0.218	0.010	0.011	0.263	0.025	0.0	0.288	0.011	0.008	0.279	0.004	0.013
2年		0.460	0.229	0.074	0.482	0.208	0.082	0.455	0.212	0.063	0.447	0.178	0.054	0.480	0.200	0.058
3年		0.174	0.254	0.086	0.126	0.307	0.088	0.144	0.251	0.092	0.129	0.267	0.101	0.125	0.341	0.116
4年		0.039	0.235	0.075	0.065	0.192	0.089	0.042	0.173	0.068	0.050	0.200	0.059	0.051	0.148	0.054
5年		0.011	0.068	0.045	0.015	0.093	0.072	0.017	0.112	0.045	0.028	0.115	0.029	0.007	0.100	0.072
6年		0.022	0.040	0.020	0.020	0.031	0.043	0.025	0.060	0.025	0.010	0.048	0.017	0.011	0.056	0.028
7年		0.005	0.023	0.034	0.020	0.0	0.012	0.008	0.017	0.032	0.010	0.033	0.027	0.007	0.020	0.004
8年		0.0	0.029	0.007	0.010	0.016	0.0	0.004	0.017	0.011	0.0	0.011	0.014	0.011	0.008	0.015
9年以上		0.028	0.035	0.024	0.015	0.027	0.007	0.021	0.022	0.006	0.003	0.015	0.011	0.003	0.020	0.022

出生間隔	結婚コホート 出生順位	昭和37/6-38/5			昭和38/6-39/5			昭和39/6-40/5			昭和40/6-41/5			昭和41/6-42/5		
		第1子	第2子	第3子	第1子	第2子	第3子	第1子	第2子	第3子	第1子	第2子	第3子	第1子	第2子	第3子
1年		0.300	0.007	0.017	0.315	0.003	0.004	0.331	0.010	0.003	0.303	0.010	0.007	0.307	0.007	0.015
2年		0.391	0.216	0.079	0.416	0.158	0.056	0.403	0.222	0.056	0.386	0.245	0.057	0.433	0.276	0.086
3年		0.174	0.303	0.092	0.112	0.292	0.104	0.132	0.294	0.101	0.150	0.307	0.123	0.094	0.287	0.122
4年		0.057	0.185	0.070	0.062	0.233	0.091	0.049	0.229	0.071	0.056	0.186	0.088	0.048	0.174	0.075
5年		0.015	0.082	0.057	0.035	0.110	0.030	0.026	0.075	0.038	0.036	0.076	0.054	0.031	0.090	0.028
6年		0.011	0.051	0.027	0.015	0.067	0.022	0.009	0.054	0.046	0.010	0.038	0.015	0.017	0.047	0.012
7年		0.007	0.027	0.009	0.007	0.020	0.004	0.006	0.010	0.019	0.003	0.020	0.012	0.003	0.025	0.016
8年		0.003	0.003	0.014	0.0	0.016	0.010	0.003	0.006	0.004	0.010	0.003	0.012	0.017	0.003	0.004
9年以上		0.003	0.016	0.021	0.019	0.008	0.011	0.003	0.003	0.009	0.006	0.010	0.009	0.006	0.007	0.023

出生間隔	結婚コホート 出生順位	昭和42/6-43/5			昭和43/6-44/5			昭和44/6-45/5			昭和45/6-46/5			昭和46/6-47/5		
		第1子	第2子	第3子	第1子	第2子	第3子	第1子	第2子	第3子	第1子	第2子	第3子	第1子	第2子	第3子
1年		0.332	0.021	0.012	0.388	0.015	0.004	0.389	0.001	0.006	0.403	0.017	0.012	0.408	0.013	0.006
2年		0.401	0.218	0.064	0.391	0.273	0.072	0.374	0.263	0.073	0.397	0.242	0.083	0.392	0.223	0.060
3年		0.128	0.333	0.104	0.104	0.346	0.114	0.126	0.327	0.109	0.096	0.349	0.100	0.092	0.301	0.105
4年		0.031	0.189	0.040	0.037	0.146	0.084	0.029	0.166	0.043	0.034	0.147	0.058	0.032	0.156	0.060
5年		0.031	0.064	0.028	0.007	0.065	0.008	0.023	0.075	0.033	0.011	0.063	0.035	0.019	0.083	0.041
6年		0.010	0.043	0.020	0.014	0.030	0.030	0.011	0.024	0.013	0.005	0.046	0.032	0.013	0.058	0.009
7年		0.003	0.018	0.021	0.007	0.019	0.004	0.008	0.018	0.010	0.011	0.011	0.010	0.002	0.028	0.013
8年		0.006	0.0	0.013	0.003	0.0	0.009	0.005	0.006	0.003	0.002	0.005	0.006	0.010	0.005	0.0
9年以上		0.020	0.003	0.013	0.014	0.011	0.0	0.002	0.009	0.015	0.019	0.011	0.0	0.002	0.002	0.0

表6-6 結婚コーホート別、結婚持続期間別、パリティ拡大率

結婚持続期間	結婚コーホート 出生年度	昭和32/6-33/5			昭和33/6-34/5			昭和34/6-35/5			昭和35/6-36/5			昭和36/6-37/5		
		第1子	第2子	第3子	第1子	第2子	第3子	第1子	第2子	第3子	第1子	第2子	第3子	第1子	第2子	第3子
1年		0.238	0.0	-	0.215	0.0	-	0.258	0.0	-	0.282	0.0	-	0.276	0.0	-
2年		0.694	0.016	0.0	0.690	0.021	0.0	0.704	0.029	0.0	0.724	0.024	0.0	0.750	0.0	-
3年		0.866	0.185	0.0	0.820	0.201	0.0	0.845	0.152	0.0	0.851	0.141	0.0	0.875	0.177	0.025
4年		0.905	0.417	0.014	0.885	0.355	0.015	0.887	0.380	0.037	0.901	0.376	0.062	0.926	0.441	0.028
5年		0.916	0.618	0.078	0.900	0.583	0.085	0.904	0.585	0.070	0.929	0.581	0.084	0.933	0.587	0.070
6年		0.938	0.739	0.136	0.920	0.717	0.143	0.929	0.686	0.124	0.939	0.676	0.127	0.945	0.720	0.160
7年		0.944	0.811	0.181	0.940	0.803	0.185	0.937	0.755	0.158	0.950	0.758	0.181	0.953	0.791	0.221
8年		0.944	0.852	0.241	0.950	0.815	0.264	0.941	0.818	0.205	0.950	0.817	0.204	0.964	0.838	0.259
9年		0.950	0.859	0.251	0.960	0.822	0.310	0.941	0.853	0.279	0.954	0.844	0.236	0.964	0.850	0.303
10年		0.950	0.888	0.302	0.960	0.838	0.360	0.941	0.867	0.301	0.954	0.859	0.258	0.964	0.866	0.320

結婚持続期間	結婚コーホート 出生年度	昭和37/6-38/5			昭和38/6-39/5			昭和39/6-40/5			昭和40/6-41/5			昭和41/6-42/5		
		第1子	第2子	第3子	第1子	第2子	第3子	第1子	第2子	第3子	第1子	第2子	第3子	第1子	第2子	第3子
1年		0.298	0.0	-	0.312	0.0	-	0.328	0.0	-	0.301	0.0	-	0.305	0.0	-
2年		0.686	0.016	0.0	0.725	0.015	0.0	0.726	0.040	0.0	0.685	0.014	0.0	0.736	0.014	0.0
3年		0.860	0.197	0.022	0.837	0.156	0.0	0.856	0.182	0.020	0.834	0.202	0.019	0.829	0.171	0.0
4年		0.916	0.415	0.029	0.899	0.386	0.022	0.905	0.435	0.041	0.890	0.449	0.024	0.878	0.474	0.025
5年		0.932	0.599	0.094	0.934	0.578	0.064	0.931	0.636	0.076	0.927	0.650	0.098	0.909	0.660	0.092
6年		0.943	0.748	0.155	0.949	0.703	0.127	0.941	0.761	0.131	0.937	0.777	0.172	0.927	0.786	0.157
7年		0.950	0.797	0.223	0.957	0.798	0.212	0.947	0.835	0.189	0.940	0.845	0.216	0.930	0.843	0.247
8年		0.954	0.841	0.267	0.957	0.854	0.235	0.951	0.859	0.254	0.950	0.857	0.284	0.947	0.875	0.301
9年		0.954	0.869	0.290	0.961	0.895	0.269	0.951	0.876	0.300	0.950	0.874	0.330	0.947	0.897	0.318
10年		0.954	0.877	0.333	0.961	0.907	0.283	0.951	0.886	0.308	0.950	0.885	0.350	0.947	0.912	0.337

結婚持続期間	結婚コーホート 出生年度	昭和42/6-43/5			昭和43/6-44/5			昭和44/6-45/5			昭和45/6-46/5			昭和46/6-47/5		
		第1子	第2子	第3子	第1子	第2子	第3子	第1子	第2子	第3子	第1子	第2子	第3子	第1子	第2子	第3子
1年		0.331	0.0	-	0.385	0.0	-	0.385	0.0	-	0.403	0.0	-	0.403	0.0	-
2年		0.731	0.018	0.0	0.774	0.014	0.0	0.757	0.034	0.0	0.799	0.028	0.0	0.790	0.034	0.0
3年		0.858	0.224	0.0	0.877	0.189	0.0	0.883	0.264	0.0	0.895	0.252	0.0	0.881	0.222	0.027
4年		0.889	0.468	0.016	0.914	0.550	0.036	0.912	0.541	0.041	0.929	0.547	0.050	0.916	0.492	0.029
5年		0.920	0.681	0.087	0.922	0.742	0.091	0.935	0.721	0.103	0.940	0.687	0.100	0.935	0.658	0.091
6年		0.931	0.788	0.131	0.937	0.810	0.190	0.947	0.796	0.182	0.946	0.788	0.170	0.948	0.745	0.136
7年		0.934	0.830	0.191	0.944	0.858	0.223	0.956	0.844	0.224	0.957	0.840	0.214	0.951	0.816	0.200
8年		0.941	0.853	0.231	0.948	0.882	0.261	0.961	0.869	0.258	0.960	0.864	0.278	0.962	0.840	0.219
9年		0.951	0.873	0.248	0.948	0.894	0.283	0.961	0.881	0.279	0.971	0.869	0.301	0.965	0.860	0.271
10年		0.955	0.877	0.275	0.951	0.898	0.311	0.964	0.887	0.290	0.977	0.880	0.311	0.965	0.863	0.283

結婚持続期間	結婚コーホート 出生年度	昭和47/6-48/5			昭和48/6-49/5			昭和49/6-50/5			昭和50/6-51/5			昭和51/6-52/5		
		第1子	第2子	第3子	第1子	第2子	第3子	第1子	第2子	第3子	第1子	第2子	第3子	第1子	第2子	第3子
1年		0.369	0.0	-	0.379	0.0	-	0.415	0.0	-	0.393	0.0	-	0.402	0.0	-
2年		0.747	0.035	0.0	0.789	0.024	0.0	0.769	0.045	0.0	0.765	0.057	0.0	0.765	0.030	0.0
3年		0.857	0.203	0.0	0.904	0.271	0.0	0.862	0.254	0.013	0.878	0.257	0.012	0.872	0.238	0.0
4年		0.908	0.463	0.031	0.920	0.525	0.016	0.894	0.568	0.051	0.914	0.518	0.034	0.926	0.496	0.051
5年		0.916	0.640	0.073	0.931	0.700	0.071	0.932	0.726	0.125	0.933	0.699	0.088	0.959	0.611	0.080
6年		0.930	0.752	0.114	0.942	0.811	0.160	0.944	0.795	0.151	0.950	0.788	0.165			
7年		0.946	0.815	0.170	0.948	0.844	0.211	0.947	0.839	0.246						
8年		0.949	0.838	0.212	0.950	0.867	0.268									
9年		0.949	0.855	0.244												
10年																

表 7 - 1 妻の年齢別、生存子供数別、追加予定子供数別、夫婦数

妻の年齢	生存子供数	追加予定子供数	総数	0人	1人	2人	3人	4人以上	不詳	平均追加予定子供数
総数	総数	総数	( 7832 )	6163	930	531	150	10	48	0.32
	0人	人	( 734 )	164	66	327	142	9	26	1.67
	1人	人	( 1359 )	607	557	188	5	1	1	0.70
	2人	人	( 4091 )	3769	291	16	3	-	12	0.08
	3人	人	( 1465 )	1442	15	-	-	-	8	0.01
	4人	人	( 149 )	148	-	-	-	-	1	0.0
	5人以上	人	( 34 )	33	1	-	-	-	-	0.03
	不詳	不詳	( 6 )	-	-	-	-	-	-	0.0
20歳未満	総数	総数	( 7 )	-	3	4	-	-	-	1.57
	0人	人	( 2 )	-	-	2	-	-	-	2.00
	1人	人	( 5 )	-	3	2	-	-	-	1.40
	2人	人	( 0 )	-	-	-	-	-	-	0.0
	3人	人	( 0 )	-	-	-	-	-	-	0.0
	4人	人	( 0 )	-	-	-	-	-	-	0.0
	5人以上	人	( 0 )	-	-	-	-	-	-	0.0
	不詳	不詳	( 0 )	-	-	-	-	-	-	0.0
20～24歳	総数	総数	( 325 )	26	93	144	57	4	1	1.75
	0人	人	( 186 )	3	10	113	55	4	1	2.25
	1人	人	( 118 )	10	76	31	1	-	-	1.19
	2人	人	( 21 )	13	7	-	1	-	-	0.48
	3人	人	( 0 )	-	-	-	-	-	-	0.0
	4人	人	( 0 )	-	-	-	-	-	-	0.0
	5人以上	人	( 0 )	-	-	-	-	-	-	0.0
	不詳	不詳	( 0 )	-	-	-	-	-	-	0.0
25～29歳	総数	総数	( 1243 )	433	430	293	76	4	7	1.02
	0人	人	( 287 )	13	26	167	72	4	5	2.10
	1人	人	( 438 )	38	279	117	3	-	1	1.19
	2人	人	( 428 )	294	123	9	1	-	1	0.34
	3人	人	( 85 )	83	2	-	-	-	-	0.02
	4人	人	( 5 )	5	-	-	-	-	-	0.0
	5人以上	人	( 0 )	-	-	-	-	-	-	0.0
	不詳	不詳	( 0 )	-	-	-	-	-	-	0.0
30～34歳	総数	総数	( 1926 )	1508	322	76	11	1	8	0.27
	0人	人	( 98 )	26	18	38	11	-	5	1.37
	1人	人	( 304 )	110	159	34	-	1	-	0.76
	2人	人	( 1139 )	1000	133	4	-	-	2	0.12
	3人	人	( 360 )	348	11	-	-	-	1	0.03
	4人	人	( 21 )	21	-	-	-	-	-	0.0
	5人以上	人	( 4 )	3	1	-	-	-	-	0.25
	不詳	不詳	( 0 )	-	-	-	-	-	-	0.0
35～39歳	総数	総数	( 1536 )	1458	54	10	6	1	7	0.06
	0人	人	( 62 )	39	8	5	4	1	5	0.60
	1人	人	( 165 )	131	29	4	1	-	-	0.24
	2人	人	( 895 )	875	16	1	1	-	2	0.02
	3人	人	( 372 )	371	1	-	-	-	-	0.00
	4人	人	( 32 )	32	-	-	-	-	-	0.0
	5人以上	人	( 10 )	10	-	-	-	-	-	0.0
	不詳	不詳	( 0 )	-	-	-	-	-	-	0.0
40～44歳	総数	総数	( 1493 )	1458	20	2	-	-	13	0.02
	0人	人	( 51 )	39	4	-	-	-	8	0.09
	1人	人	( 166 )	158	8	-	-	-	-	0.05
	2人	人	( 873 )	861	7	2	-	-	3	0.01
	3人	人	( 340 )	337	1	-	-	-	2	0.00
	4人	人	( 53 )	53	-	-	-	-	-	0.0
	5人以上	人	( 10 )	10	-	-	-	-	-	0.0
	不詳	不詳	( 0 )	-	-	-	-	-	-	0.0
45～49歳	総数	総数	( 1302 )	1280	8	2	-	-	12	0.01
	0人	人	( 48 )	44	-	2	-	-	2	0.09
	1人	人	( 163 )	160	3	-	-	-	-	0.02
	2人	人	( 735 )	726	5	-	-	-	4	0.01
	3人	人	( 308 )	303	-	-	-	-	5	0.0
	4人	人	( 38 )	37	-	-	-	-	1	0.0
	5人以上	人	( 10 )	10	-	-	-	-	-	0.0
	不詳	不詳	( 0 )	-	-	-	-	-	-	0.0

表7-2 妻の年齢別、予定子供数別、夫婦数

妻の年齢	予定子供数	総数	0人	1人	2人	3人	4人	5人以上	不詳	平均予定子供数
総数		( 7832 )	164	673	4653	2063	193	38	48	2.20
20歳未満		( 7 )	-	-	5	2	-	-	-	2.29
20-24歳		( 325 )	3	20	202	93	5	1	1	2.25
25-29歳		( 1243 )	13	64	740	395	23	1	7	2.29
30-34歳		( 1926 )	26	128	1197	526	36	5	8	2.23
35-39歳		( 1536 )	39	139	909	395	36	11	7	2.19
40-44歳		( 1493 )	39	162	869	344	56	10	13	2.17
45-49歳		( 1302 )	44	160	731	308	37	10	12	2.13
不詳		( 0 )	-	-	-	-	-	-	-	0.0

表7-3 妻の年齢別、居住地(人口集中地区人口規模)別、予定子供数別、夫婦数

妻の年齢	居住地(D1D)	予定子供数	総数	0人	1人	2人	3人	4人	5人以上	不詳	平均予定子供数
総数			( 7832 )	164	673	4653	2063	193	38	48	2.20
非人口集中地区		( 3168 )	40	203	1795	1001	88	19	22	2.30	
人口集中地区10万未満		( 1477 )	31	136	894	374	31	6	5	2.18	
人口集中地区10万-20万未満		( 694 )	11	66	430	154	24	3	6	2.18	
人口集中地区20万-50万未満		( 990 )	33	97	613	217	21	6	3	2.12	
人口集中地区50万-100万未満		( 300 )	5	34	186	65	8	1	1	2.13	
人口集中地区100万-200万未満		( 349 )	17	28	225	67	9	2	1	2.10	
人口集中地区200万以上		( 854 )	27	109	510	185	12	1	10	2.06	
20歳未満		( 7 )	-	-	5	2	-	-	-	2.29	
非人口集中地区		( 2 )	-	-	2	-	-	-	-	2.00	
人口集中地区10万未満		( 1 )	-	-	-	1	-	-	-	3.00	
人口集中地区10万-20万未満		( 0 )	-	-	-	-	-	-	-	0.0	
人口集中地区20万-50万未満		( 2 )	-	-	2	-	-	-	-	2.00	
人口集中地区50万-100万未満		( 1 )	-	-	-	1	-	-	-	3.00	
人口集中地区100万-200万未満		( 0 )	-	-	-	-	-	-	-	0.0	
人口集中地区200万以上		( 1 )	-	-	1	-	-	-	-	2.00	
20-24歳		( 325 )	3	20	202	93	5	1	1	2.25	
非人口集中地区		( 141 )	2	8	77	52	1	-	1	2.30	
人口集中地区10万未満		( 57 )	-	4	36	15	1	1	-	2.28	
人口集中地区10万-20万未満		( 19 )	-	1	13	4	1	-	-	2.26	
人口集中地区20万-50万未満		( 41 )	-	4	27	9	1	-	-	2.17	
人口集中地区50万-100万未満		( 13 )	-	1	9	3	-	-	-	2.15	
人口集中地区100万-200万未満		( 20 )	1	2	14	3	-	-	-	1.95	
人口集中地区200万以上		( 34 )	-	-	26	7	1	-	-	2.26	
25-29歳		( 1243 )	13	64	740	395	23	1	7	2.29	
非人口集中地区		( 483 )	2	15	256	195	12	1	2	2.42	
人口集中地区10万未満		( 240 )	2	16	144	74	4	-	2	2.26	
人口集中地区10万-20万未満		( 98 )	-	5	66	24	3	-	-	2.26	
人口集中地区20万-50万未満		( 132 )	2	10	89	47	3	-	2	2.25	
人口集中地区50万-100万未満		( 48 )	-	2	36	9	-	-	1	2.15	
人口集中地区100万-200万未満		( 64 )	2	3	46	13	2	-	-	2.15	
人口集中地区200万以上		( 156 )	5	13	103	33	-	-	2	2.06	
30-34歳		( 1926 )	26	128	1197	526	36	5	8	2.23	
非人口集中地区		( 740 )	6	26	438	245	18	3	4	2.34	
人口集中地区10万未満		( 383 )	3	28	248	97	3	1	3	2.19	
人口集中地区10万-20万未満		( 169 )	4	11	99	49	4	1	1	2.24	
人口集中地区20万-50万未満		( 256 )	4	13	183	49	5	-	-	2.14	
人口集中地区50万-100万未満		( 83 )	-	10	54	17	2	-	-	2.13	
人口集中地区100万-200万未満		( 97 )	4	7	60	23	3	-	-	2.14	
人口集中地区200万以上		( 198 )	5	31	115	46	1	-	-	2.04	
35-39歳		( 1536 )	39	139	909	395	36	11	7	2.19	
非人口集中地区		( 603 )	7	36	356	177	18	4	5	2.30	
人口集中地区10万未満		( 277 )	10	22	168	70	5	2	-	2.16	
人口集中地区10万-20万未満		( 135 )	3	16	85	25	5	1	-	2.12	
人口集中地区20万-50万未満		( 202 )	10	22	119	46	3	2	-	2.08	
人口集中地区50万-100万未満		( 59 )	1	6	34	16	1	1	-	2.22	
人口集中地区100万-200万未満		( 68 )	3	5	42	14	2	1	1	2.18	
人口集中地区200万以上		( 192 )	5	32	105	47	2	-	1	2.05	
40-44歳		( 1493 )	39	162	869	344	56	10	13	2.17	
非人口集中地区		( 629 )	12	59	351	175	21	6	5	2.24	
人口集中地区10万未満		( 256 )	9	30	149	54	13	-	1	2.13	
人口集中地区10万-20万未満		( 172 )	4	20	108	31	7	1	1	2.12	
人口集中地区20万-50万未満		( 187 )	6	28	102	40	8	2	1	2.12	
人口集中地区50万-100万未満		( 55 )	1	9	31	13	1	-	-	2.07	
人口集中地区100万-200万未満		( 51 )	3	4	35	8	1	-	-	2.00	
人口集中地区200万以上		( 143 )	4	12	93	23	5	1	5	2.14	
45-49歳		( 1302 )	44	160	731	308	37	10	12	2.13	
非人口集中地区		( 570 )	11	59	315	157	18	5	5	2.23	
人口集中地区10万未満		( 263 )	7	36	149	63	5	2	1	2.11	
人口集中地区10万-20万未満		( 103 )	-	13	59	21	4	-	4	2.16	
人口集中地区20万-50万未満		( 150 )	11	18	91	26	2	2	-	1.97	
人口集中地区50万-100万未満		( 41 )	3	6	22	6	4	-	-	2.05	
人口集中地区100万-200万未満		( 47 )	4	7	28	6	1	1	-	1.98	
人口集中地区200万以上		( 130 )	8	21	67	29	3	-	2	1.98	

表7-4 妻の年齢別、妻の学歴別、予定子供数別、夫婦数

妻の年齢 妻の学歴	予定子供数	総数	0人	1人	2人	3人	4人	5人以上	不詳	平均予定子供数
総数	数	( 7832 )	164	673	4653	2063	193	38	48	2.20
新制中学校・旧制小学校	数	( 2292 )	58	217	1281	619	75	20	22	2.22
新制中学校・旧制高校	数	( 3609 )	70	306	2200	927	78	11	17	2.19
専修学校(新制高卒)	数	( 586 )	8	45	352	164	17	1	4	2.22
短大	数	( 832 )	15	64	513	218	16	3	3	2.20
大学の専上	数	( 365 )	12	32	215	94	9	2	1	2.17
その他	数	( 95 )	-	4	59	30	2	-	-	2.32
不詳	数	( 53 )	1	5	33	11	1	1	1	2.17
20歳未満	数	( 7 )	-	-	5	2	-	-	-	2.29
新制中学校・旧制小学校	数	( 5 )	-	-	3	2	-	-	-	2.40
新制中学校・旧制高校	数	( 1 )	-	-	1	-	-	-	-	2.00
専修学校(新制高卒)	数	( 1 )	-	-	1	-	-	-	-	2.00
短大	数	( 0 )	-	-	-	-	-	-	-	0.0
大学の専上	数	( 0 )	-	-	-	-	-	-	-	0.0
その他	数	( 0 )	-	-	-	-	-	-	-	0.0
不詳	数	( 0 )	-	-	-	-	-	-	-	0.0
20～24歳	数	( 325 )	3	20	202	93	5	1	1	2.25
新制中学校・旧制小学校	数	( 27 )	-	2	14	11	-	-	-	2.33
新制中学校・旧制高校	数	( 172 )	1	7	113	50	1	-	-	2.25
専修学校(新制高卒)	数	( 45 )	-	5	28	10	1	1	-	2.22
短大	数	( 64 )	1	3	40	17	2	-	1	2.25
大学の専上	数	( 12 )	1	3	6	2	-	-	-	1.75
その他	数	( 5 )	-	-	1	3	1	-	-	3.00
不詳	数	( 0 )	-	-	-	-	-	-	-	0.0
25～29歳	数	( 1243 )	13	64	740	395	23	1	7	2.29
新制中学校・旧制小学校	数	( 136 )	-	6	79	48	2	-	1	2.34
新制中学校・旧制高校	数	( 636 )	6	35	379	200	11	-	5	2.28
専修学校(新制高卒)	数	( 124 )	2	6	67	45	4	-	-	2.35
短大	数	( 227 )	2	11	142	67	3	1	1	2.27
大学の専上	数	( 93 )	3	5	56	26	3	-	-	2.23
その他	数	( 22 )	-	-	14	8	-	-	-	2.36
不詳	数	( 5 )	-	1	3	1	-	-	-	2.00
30～34歳	数	( 1926 )	26	128	1197	526	36	5	8	2.23
新制中学校・旧制小学校	数	( 367 )	8	22	225	98	10	2	2	2.24
新制中学校・旧制高校	数	( 940 )	12	69	581	257	18	-	3	2.21
専修学校(新制高卒)	数	( 178 )	2	8	113	51	2	-	2	2.24
短大	数	( 269 )	1	20	173	69	4	2	-	2.23
大学の専上	数	( 114 )	3	6	67	36	2	-	-	2.25
その他	数	( 39 )	-	2	26	11	-	-	-	2.23
不詳	数	( 19 )	-	1	12	4	-	1	1	2.33
35～39歳	数	( 1536 )	39	139	909	395	36	11	7	2.19
新制中学校・旧制小学校	数	( 435 )	13	41	239	123	12	4	3	2.22
新制中学校・旧制高校	数	( 743 )	15	59	463	180	18	6	2	2.20
専修学校(新制高卒)	数	( 111 )	1	15	65	29	-	-	1	2.11
短大	数	( 143 )	6	17	83	35	2	-	-	2.07
大学の専上	数	( 78 )	4	7	42	20	3	1	1	2.18
その他	数	( 14 )	-	-	10	4	-	-	-	2.29
不詳	数	( 12 )	-	-	7	4	1	-	-	2.50
40～44歳	数	( 1493 )	39	162	869	344	56	10	13	2.17
新制中学校・旧制小学校	数	( 625 )	18	72	337	155	29	7	7	2.21
新制中学校・旧制高校	数	( 630 )	15	68	388	135	17	3	4	2.13
専修学校(新制高卒)	数	( 84 )	2	7	48	22	4	-	1	2.23
短大	数	( 92 )	3	7	54	23	4	-	1	2.20
大学の専上	数	( 42 )	-	5	31	5	1	-	-	2.05
その他	数	( 9 )	-	-	5	3	1	-	-	2.56
不詳	数	( 11 )	1	3	6	1	-	-	-	1.64
45～49歳	数	( 1302 )	44	160	731	308	37	10	12	2.13
新制中学校・旧制小学校	数	( 697 )	19	74	384	182	22	7	9	2.20
新制中学校・旧制高校	数	( 487 )	21	68	275	105	13	2	3	2.06
専修学校(新制高卒)	数	( 43 )	1	4	30	7	1	-	-	2.07
短大	数	( 37 )	2	6	21	7	1	-	-	1.97
大学の専上	数	( 26 )	1	6	13	5	-	1	-	2.04
その他	数	( 6 )	-	2	3	1	-	-	-	1.83
不詳	数	( 6 )	-	-	5	1	-	-	-	2.17

表 7 - 5 妻の年齢別、夫婦の年収別、予定子供数別、夫婦数

妻の年齢 夫婦の年収	予定子供数	総 数	夫婦の年収						不 詳	平均予定子供数
			0 人	1 人	2 人	3 人	4 人	5人以上		
総 数	数	( 7832 )	164	673	4653	2063	193	38	48	2.20
200万円未満	( 864 )	22	69	460	264	29	10	10	2.28	
200万円以上-300万円未満	( 1798 )	28	155	1030	516	55	6	8	2.25	
300万円以上-400万円未満	( 1867 )	27	153	1158	476	37	7	9	2.20	
400万円以上-500万円未満	( 1242 )	38	110	779	285	20	8	2	2.14	
500万円以上-600万円未満	( 797 )	20	72	495	197	11	-	2	2.13	
600万円以上-800万円未満	( 518 )	14	53	320	108	18	-	5	2.12	
800万円以上-1,000万円未満	( 193 )	4	16	107	56	9	-	1	2.26	
1,000万円以上	( 151 )	6	12	82	43	6	1	1	2.23	
不 詳	( 402 )	5	33	222	118	8	6	10	2.28	
20 歳 未 満	数	( 7 )	-	-	5	2	-	-	-	2.29
200万円未満	( 4 )	-	-	3	1	-	-	-	2.25	
200万円以上-300万円未満	( 2 )	-	-	2	-	-	-	-	2.00	
300万円以上-400万円未満	( 1 )	-	-	-	1	-	-	-	3.00	
400万円以上-500万円未満	( 0 )	-	-	-	-	-	-	-	0.0	
500万円以上-600万円未満	( 0 )	-	-	-	-	-	-	-	0.0	
600万円以上-800万円未満	( 0 )	-	-	-	-	-	-	-	0.0	
800万円以上-1,000万円未満	( 0 )	-	-	-	-	-	-	-	0.0	
1,000万円以上	( 0 )	-	-	-	-	-	-	-	0.0	
不 詳	( 0 )	-	-	-	-	-	-	-	0.0	
20 ~ 24 歳	数	( 325 )	3	20	202	93	5	1	1	2.25
200万円未満	( 64 )	-	3	38	22	1	-	-	2.33	
200万円以上-300万円未満	( 131 )	1	9	81	37	2	-	1	2.23	
300万円以上-400万円未満	( 80 )	2	6	47	23	2	-	-	2.21	
400万円以上-500万円未満	( 21 )	-	2	16	3	-	-	-	2.05	
500万円以上-600万円未満	( 12 )	-	-	8	4	-	-	-	2.33	
600万円以上-800万円未満	( 4 )	-	-	4	-	-	-	-	2.00	
800万円以上-1,000万円未満	( 1 )	-	-	1	-	-	-	-	2.00	
1,000万円以上	( 1 )	-	-	1	-	-	-	-	2.00	
不 詳	( 11 )	-	-	6	4	-	1	-	2.64	
25 ~ 29 歳	数	( 1243 )	13	64	740	395	23	1	7	2.29
200万円未満	( 176 )	3	11	94	60	5	-	3	2.31	
200万円以上-300万円未満	( 398 )	1	23	232	133	8	-	1	2.31	
300万円以上-400万円未満	( 373 )	2	14	242	106	6	1	2	2.28	
400万円以上-500万円未満	( 145 )	3	7	96	38	1	-	-	2.19	
500万円以上-600万円未満	( 64 )	1	3	39	20	1	-	-	2.27	
600万円以上-800万円未満	( 26 )	2	3	10	9	1	-	1	2.16	
800万円以上-1,000万円未満	( 4 )	-	1	1	2	-	-	-	2.25	
1,000万円以上	( 8 )	1	-	1	5	1	-	-	2.63	
不 詳	( 49 )	-	2	25	22	-	-	-	2.41	
30 ~ 34 歳	数	( 1926 )	26	128	1197	526	36	5	8	2.23
200万円未満	( 160 )	5	8	94	48	4	-	1	2.24	
200万円以上-300万円未満	( 482 )	6	33	282	142	13	3	3	2.28	
300万円以上-400万円未満	( 565 )	3	45	362	149	5	1	-	2.20	
400万円以上-500万円未満	( 336 )	6	20	224	80	6	-	-	2.18	
500万円以上-600万円未満	( 163 )	2	13	102	44	1	-	1	2.18	
600万円以上-800万円未満	( 74 )	1	5	46	19	2	-	1	2.22	
800万円以上-1,000万円未満	( 26 )	1	-	17	6	2	-	-	2.31	
1,000万円以上	( 21 )	2	-	11	7	-	1	-	2.29	
不 詳	( 99 )	-	4	59	31	3	-	2	2.34	
35 ~ 39 歳	数	( 1536 )	39	139	909	395	36	11	7	2.19
200万円未満	( 128 )	7	9	66	40	2	4	-	2.27	
200万円以上-300万円未満	( 284 )	5	25	165	79	9	1	-	2.24	
300万円以上-400万円未満	( 349 )	3	33	214	83	9	3	4	2.21	
400万円以上-500万円未満	( 297 )	6	26	191	68	3	2	1	2.14	
500万円以上-600万円未満	( 205 )	8	21	117	55	4	-	-	2.13	
600万円以上-800万円未満	( 125 )	5	11	82	22	5	-	-	2.09	
800万円以上-1,000万円未満	( 41 )	2	4	19	15	1	-	-	2.22	
1,000万円以上	( 31 )	2	2	14	11	1	-	1	2.23	
不 詳	( 76 )	1	8	41	22	2	1	1	2.25	
40 ~ 44 歳	数	( 1493 )	39	162	869	344	56	10	13	2.17
200万円未満	( 143 )	3	15	81	29	8	4	3	2.26	
200万円以上-300万円未満	( 252 )	3	36	132	68	11	2	-	2.23	
300万円以上-400万円未満	( 278 )	10	29	163	61	12	1	2	2.14	
400万円以上-500万円未満	( 255 )	9	31	148	57	8	1	1	2.11	
500万円以上-600万円未満	( 206 )	7	19	125	50	4	-	1	2.12	
600万円以上-800万円未満	( 162 )	3	15	105	31	6	-	2	2.14	
800万円以上-1,000万円未満	( 62 )	-	5	39	12	5	-	1	2.28	
1,000万円以上	( 47 )	1	3	29	15	1	-	-	2.21	
不 詳	( 88 )	3	9	47	23	1	2	3	2.19	
45 ~ 49 歳	数	( 1302 )	44	160	731	308	37	10	12	2.13
200万円未満	( 189 )	4	23	84	64	9	2	3	2.31	
200万円以上-300万円未満	( 249 )	12	29	136	57	12	-	3	2.11	
300万円以上-400万円未満	( 221 )	7	26	130	53	3	1	1	2.10	
400万円以上-500万円未満	( 188 )	14	24	104	39	2	5	-	2.06	
500万円以上-600万円未満	( 147 )	2	16	104	24	1	-	-	2.04	
600万円以上-800万円未満	( 127 )	3	19	73	27	4	-	1	2.08	
800万円以上-1,000万円未満	( 59 )	1	6	30	21	1	-	-	2.25	
1,000万円以上	( 43 )	-	7	26	7	3	-	-	2.14	
不 詳	( 79 )	1	10	44	16	2	2	4	2.19	



表7-6 妻の年齢別、夫の職業別、予定子供数別、夫婦数

妻の年齢 夫の職業	予定子供数		0人	1人	2人	3人	4人	5人以上	不詳	平均予定子供数
	総数	数								
総数	( 7832)	164	673	4653	2063	193	38	48	2.20	
主として農林漁業	( 409)	5	21	177	173	18	11	4	2.52	
農林漁業以外の自営	( 1376)	36	110	738	428	55	6	3	2.27	
勤め人(管理・事務・販売など)	( 3881)	69	350	2423	937	70	8	24	2.16	
勤め人(工場などの現場労働)	( 1817)	44	158	1119	436	39	9	12	2.17	
その他	( 241)	9	24	123	71	10	3	1	2.27	
不詳	( 108)	1	10	73	18	1	1	4	2.11	
20歳未満	( 7)	-	-	5	2	-	-	-	2.29	
主として農林漁業	( 0)	-	-	-	-	-	-	-	0.0	
農林漁業以外の自営	( 1)	-	-	-	1	-	-	-	3.00	
勤め人(管理・事務・販売など)	( 2)	-	-	2	-	-	-	-	2.00	
勤め人(工場などの現場労働)	( 4)	-	-	3	1	-	-	-	2.25	
その他	( 0)	-	-	-	-	-	-	-	0.0	
不詳	( 0)	-	-	-	-	-	-	-	0.0	
20-24歳	( 325)	3	20	202	93	5	1	1	2.25	
主として農林漁業	( 12)	-	-	4	8	-	-	-	2.67	
農林漁業以外の自営	( 25)	-	2	16	7	-	-	-	2.20	
勤め人(管理・事務・販売など)	( 178)	2	11	108	52	4	-	1	2.25	
勤め人(工場などの現場労働)	( 94)	-	6	65	22	1	-	-	2.19	
その他	( 12)	1	1	6	4	-	-	-	2.08	
不詳	( 4)	-	-	3	-	-	1	-	2.75	
25-29歳	( 1243)	13	64	740	395	23	1	7	2.29	
主として農林漁業	( 48)	-	2	16	29	1	-	-	2.60	
農林漁業以外の自営	( 157)	2	9	82	60	3	-	1	2.34	
勤め人(管理・事務・販売など)	( 737)	7	36	464	214	12	1	3	2.26	
勤め人(工場以外の現場労働)	( 260)	2	15	150	83	7	-	3	2.30	
その他	( 24)	2	2	15	5	-	-	-	1.96	
不詳	( 17)	-	-	13	4	-	-	-	2.24	
30-34歳	( 1926)	26	128	1197	526	36	5	8	2.23	
主として農林漁業	( 59)	1	-	26	28	3	1	-	2.59	
農林漁業以外の自営	( 320)	9	12	185	101	13	-	-	2.30	
勤め人(管理・事務・販売など)	( 1033)	8	84	658	267	10	2	4	2.19	
勤め人(工場などの現場労働)	( 428)	7	22	274	113	9	1	2	2.23	
その他	( 50)	-	7	27	14	1	1	-	2.26	
不詳	( 36)	1	3	27	3	-	-	2	1.94	
35-39歳	( 1536)	39	139	909	395	36	11	7	2.19	
主として農林漁業	( 52)	1	2	22	25	-	1	1	2.47	
農林漁業以外の自営	( 333)	11	29	181	92	17	3	-	2.26	
勤め人(管理・事務・販売など)	( 745)	16	74	458	176	12	3	6	2.14	
勤め人(工場などの現場労働)	( 354)	9	25	223	87	6	4	-	2.20	
その他	( 40)	2	7	19	11	1	-	-	2.05	
不詳	( 12)	-	2	6	4	-	-	-	2.17	
40-44歳	( 1493)	39	162	869	344	56	10	13	2.17	
主として農林漁業	( 106)	-	5	50	38	6	6	1	2.60	
農林漁業以外の自営	( 296)	9	28	150	91	15	1	2	2.27	
勤め人(管理・事務・販売など)	( 682)	16	81	418	138	21	1	7	2.11	
勤め人(工場などの現場労働)	( 340)	14	40	215	59	9	1	2	2.04	
その他	( 46)	-	5	23	13	4	1	-	2.48	
不詳	( 23)	-	3	13	5	1	-	1	2.18	
45-49歳	( 1302)	44	160	731	308	37	10	12	2.13	
主として農林漁業	( 132)	3	12	59	45	8	3	2	2.41	
農林漁業以外の自営	( 244)	5	30	124	76	7	2	-	2.23	
勤め人(管理・事務・販売など)	( 504)	20	64	315	90	11	1	3	2.02	
勤め人(工場などの現場労働)	( 337)	12	50	189	71	7	3	5	2.07	
その他	( 69)	4	2	33	24	4	1	1	2.41	
不詳	( 16)	-	2	11	2	-	-	1	2.00	

表7-7 妻の年齢別、妻の就業状態別、予定子供数別、夫婦数

妻の年齢 妻の就業状態		予定子供数	総数	0人	1人	2人	3人	4人	5人以上	不詳	平均予定子供数
総数	総数		( 7832 )	164	673	4653	2063	193	38	48	2.20
	無職(専業主婦)		( 3379 )	62	293	2019	886	80	23	16	2.21
	常勤		( 1652 )	57	146	982	416	29	4	18	2.14
	パート		( 1117 )	16	119	732	220	23	1	6	2.11
	家族従業不詳		( 1637 )	27	112	891	529	61	10	7	2.32
			( 47 )	2	3	29	12	-	-	1	2.11
20歳未満	総数		( 7 )	-	-	5	2	-	-	-	2.29
	無職(専業主婦)		( 6 )	-	-	5	1	-	-	-	2.17
	常勤		( 0 )	-	-	-	-	-	-	-	0.0
	パート		( 1 )	-	-	-	1	-	-	-	3.00
	家族従業不詳		( 0 )	-	-	-	-	-	-	-	0.0
			( 0 )	-	-	-	-	-	-	-	0.0
20-24歳	総数		( 325 )	3	20	202	93	5	1	1	2.25
	無職(専業主婦)		( 184 )	-	10	118	52	3	1	-	2.28
	常勤		( 102 )	3	6	56	34	2	-	1	2.26
	パート		( 19 )	-	3	15	1	-	-	-	1.89
	家族従業不詳		( 19 )	-	1	12	6	-	-	-	2.26
			( 1 )	-	-	1	-	-	-	-	2.00
25-29歳	総数		( 1243 )	13	64	740	395	23	1	7	2.29
	無職(専業主婦)		( 720 )	3	33	447	217	17	1	2	2.30
	常勤		( 280 )	6	17	158	95	2	-	2	2.25
	パート		( 86 )	2	7	52	23	-	-	2	2.14
	家族従業不詳		( 155 )	2	7	81	60	4	-	1	2.37
			( 2 )	-	-	2	-	-	-	-	2.00
30-34歳	総数		( 1926 )	26	128	1197	526	36	5	8	2.23
	無職(専業主婦)		( 1009 )	5	70	621	284	21	4	4	2.26
	常勤		( 317 )	10	22	199	80	3	-	3	2.14
	パート		( 249 )	6	22	175	43	3	-	-	2.06
	家族従業不詳		( 342 )	5	13	197	116	9	1	1	2.33
			( 9 )	-	1	5	3	-	-	-	2.22
35-39歳	総数		( 1536 )	39	139	909	395	36	11	7	2.19
	無職(専業主婦)		( 572 )	16	57	333	148	9	5	4	2.16
	常勤		( 302 )	10	31	181	73	4	1	2	2.11
	パート		( 272 )	3	21	181	58	7	1	1	2.18
	家族従業不詳		( 380 )	10	30	208	112	16	4	-	2.28
			( 10 )	-	-	6	4	-	-	-	2.40
40-44歳	総数		( 1493 )	39	162	869	344	56	10	13	2.17
	無職(専業主婦)		( 480 )	15	62	271	105	17	5	5	2.14
	常勤		( 338 )	15	39	200	67	11	2	4	2.08
	パート		( 282 )	2	34	182	54	8	-	2	2.11
	家族従業不詳		( 384 )	6	26	211	116	20	3	2	2.33
			( 9 )	1	1	5	2	-	-	-	1.89
45-49歳	総数		( 1302 )	44	160	731	308	37	10	12	2.13
	無職(専業主婦)		( 408 )	23	61	224	79	13	7	1	2.06
	常勤		( 313 )	13	31	188	67	7	1	6	2.09
	パート		( 208 )	3	32	127	40	5	-	1	2.06
	家族従業不詳		( 357 )	4	35	182	119	12	2	3	2.30
			( 16 )	1	1	10	3	-	-	1	2.00

表7-8 妻の年齢別、部屋数別、予定子供数別、夫婦数

妻の年齢 部屋数	予定子供数	総数	夫婦数					不詳	平均予定子供数	
			0人	1人	2人	3人	4人			5人以上
総	総	( 7832)	164	673	4653	2063	193	38	48	2.20
1	室	( 10)	-	3	4	-	-	-	-	2.00
2	室	( 324)	22	43	194	59	-	-	-	1.95
3	室	( 1115)	39	126	690	229	22	1	8	2.07
4	室	( 1614)	33	169	1033	334	27	9	6	2.12
5	室	( 1195)	32	114	757	263	14	5	6	2.26
6	室	( 1139)	21	82	657	346	24	6	3	2.30
7	室	( 780)	9	53	443	240	23	6	6	2.41
8	室	( 578)	1	16	332	197	23	4	5	2.42
9	室	( 340)	3	13	180	125	16	1	2	2.47
10	室以上	( 549)	2	34	253	229	27	3	1	2.21
不	詳	( 188)	2	20	110	38	9	2	7	
20 歳	未	( 7)	-	-	5	2	-	-	-	2.29
1	室	( 0)	-	-	-	-	-	-	-	0.0
2	室	( 2)	-	-	1	1	-	-	-	2.50
3	室	( 2)	-	-	2	-	-	-	-	2.00
4	室	( 1)	-	-	1	-	-	-	-	2.00
5	室	( 0)	-	-	-	-	-	-	-	0.0
6	室	( 0)	-	-	-	-	-	-	-	0.0
7	室	( 0)	-	-	-	-	-	-	-	0.0
8	室	( 0)	-	-	-	-	-	-	-	0.0
9	室	( 1)	-	-	-	1	-	-	-	3.00
10	室以上	( 0)	-	-	1	-	-	-	-	0.0
不	詳	( 1)	-	-	1	-	-	-	-	2.00
20 - 24 歳	総	( 325)	3	20	202	93	5	1	1	2.25
1	室	( 0)	-	-	-	-	-	-	-	0.0
2	室	( 39)	-	4	24	10	1	-	-	2.21
3	室	( 87)	2	6	55	23	2	-	1	2.20
4	室	( 70)	-	5	51	13	1	-	-	2.14
5	室	( 27)	-	1	19	7	-	-	-	2.22
6	室	( 19)	-	1	12	6	-	-	-	2.26
7	室	( 18)	-	-	11	6	-	1	-	2.50
8	室	( 19)	-	1	11	6	1	-	-	2.37
9	室	( 12)	1	-	4	7	-	-	-	2.42
10	室以上	( 32)	-	1	16	15	-	-	-	2.44
不	詳	( 2)	-	1	1	-	-	-	-	1.50
25 - 29 歳	総	( 1243)	13	64	740	395	23	1	7	2.29
1	室	( 6)	-	1	2	3	-	-	-	2.33
2	室	( 89)	2	5	63	19	-	-	-	2.11
3	室	( 290)	8	23	180	72	3	-	4	2.14
4	室	( 302)	-	19	196	77	9	-	-	2.26
5	室	( 108)	-	4	70	32	2	1	-	2.30
6	室	( 128)	-	6	67	54	1	-	-	2.39
7	室	( 89)	2	-	45	39	3	-	-	2.46
8	室	( 64)	-	1	32	30	1	-	-	2.48
9	室	( 58)	-	-	33	25	-	-	-	2.43
10	室以上	( 86)	1	3	38	41	3	-	-	2.49
不	詳	( 23)	-	2	14	3	1	-	3	2.15
30 - 34 歳	総	( 1926)	26	128	1197	526	36	5	8	2.23
1	室	( 1)	-	-	1	-	-	-	-	2.00
2	室	( 90)	6	16	54	13	1	-	-	1.86
3	室	( 322)	7	27	211	69	7	1	-	2.14
4	室	( 502)	4	42	339	107	5	1	4	2.14
5	室	( 292)	5	18	177	86	5	-	1	2.23
6	室	( 252)	1	12	136	77	3	2	1	2.32
7	室	( 147)	1	5	93	45	-	1	2	2.28
8	室	( 128)	-	-	80	45	3	-	-	2.40
9	室	( 67)	-	2	39	25	1	-	-	2.37
10	室以上	( 102)	1	4	42	47	8	-	-	2.56
不	詳	( 43)	1	2	25	12	3	-	-	2.33
35 - 39 歳	総	( 1536)	39	139	909	395	36	11	7	2.19
1	室	( 0)	-	-	-	-	-	-	-	0.0
2	室	( 42)	2	9	21	9	1	-	-	1.95
3	室	( 202)	8	31	122	37	4	-	-	1.99
4	室	( 323)	11	30	194	77	4	3	4	2.13
5	室	( 275)	12	27	179	54	2	1	-	2.04
6	室	( 241)	5	18	140	70	6	2	1	2.26
7	室	( 167)	1	11	94	52	6	2	1	2.34
8	室	( 111)	-	2	67	36	3	2	1	2.42
9	室	( 59)	-	3	31	19	6	-	-	2.47
10	室以上	( 88)	-	4	45	36	3	-	-	2.43
不	詳	( 28)	-	4	16	5	1	1	1	2.22
40 - 44 歳	総	( 1493)	39	162	869	344	56	10	13	2.17
1	室	( 1)	-	1	-	-	-	-	-	1.00
2	室	( 33)	3	5	18	5	1	-	1	1.88
3	室	( 118)	4	21	72	17	3	-	1	1.95
4	室	( 251)	12	43	158	30	4	3	1	1.94
5	室	( 270)	9	31	171	45	8	2	4	2.07
6	室	( 273)	7	18	159	79	8	-	2	2.23
7	室	( 186)	2	18	102	50	12	1	1	2.30
8	室	( 118)	1	3	66	39	5	2	2	2.43
9	室	( 70)	1	5	35	23	6	-	-	2.40
10	室以上	( 138)	-	10	69	50	7	2	-	2.43
不	詳	( 35)	-	7	19	6	2	-	1	2.09
45 - 49 歳	総	( 1302)	44	160	731	308	37	10	12	2.13
1	室	( 2)	-	1	1	-	-	-	-	1.50
2	室	( 29)	9	4	13	2	-	1	-	1.41
3	室	( 94)	10	18	30	11	3	-	2	1.77
4	室	( 165)	6	30	94	30	4	1	-	2.01
5	室	( 223)	6	33	141	39	1	2	1	2.01
6	室	( 246)	8	27	143	60	6	2	-	2.15
7	室	( 175)	3	19	98	48	2	1	2	2.18
8	室	( 138)	-	9	76	41	10	1	2	2.38
9	室	( 73)	-	3	38	25	3	1	1	2.41
10	室以上	( 103)	-	12	43	40	6	1	1	2.45
不	詳	( 56)	1	4	34	12	2	1	2	2.24

表8-1 妻の年齢別、理想子供数別、夫婦数

妻の年齢	理想子供数	総数	0人	1人	2人	3人	4人	5人以上	不詳	平均理想子供数
総数		( 7832 )	123	181	3144	3531	722	91	40	2.62
20 歳 未満		( 7 )	-	-	5	2	-	-	-	2.29
20 - 24 歳		( 325 )	4	6	176	124	10	5	-	2.45
25 - 29 歳		( 1243 )	14	30	542	560	86	8	3	2.57
30 - 34 歳		( 1926 )	21	39	784	866	189	19	8	2.64
35 - 39 歳		( 1536 )	24	35	564	719	158	29	7	2.68
40 - 44 歳		( 1493 )	27	35	573	691	138	19	10	2.63
45 - 49 歳		( 1302 )	33	36	500	569	141	11	12	2.61
不詳		( 0 )	-	-	-	-	-	-	-	0.0

表8-2 妻の年齢別、居住地（人口集中地区人口規模）別、理想子供数別、夫婦数

妻の年齢 居住地 (D1D)	理想子供数	総数	0人	1人	2人	3人	4人	5人以上	不詳	平均理想子供数
総数		( 7832 )	123	181	3144	3531	722	91	40	2.62
非人口集中地区		( 3168 )	32	46	1173	1552	307	29	29	2.68
人口集中地区 10万未満		( 1477 )	18	39	601	666	128	22	3	2.62
人口集中地区 10万-20万未満		( 694 )	7	21	271	308	75	7	5	2.65
人口集中地区 20万-50万未満		( 990 )	23	36	433	396	90	12	-	2.54
人口集中地区 50万-100万未満		( 300 )	3	9	74	86	29	4	-	2.60
人口集中地区 100万-200万未満		( 349 )	16	4	163	138	21	7	-	2.48
人口集中地区 200万以上		( 854 )	24	26	370	349	72	10	3	2.53
20 歳 未満		( 7 )	-	-	5	2	-	-	-	2.29
非人口集中地区		( 2 )	-	-	2	-	-	-	-	2.00
人口集中地区 10万未満		( 1 )	-	-	-	1	-	-	-	3.00
人口集中地区 10万-20万未満		( 0 )	-	-	-	-	-	-	-	0.0
人口集中地区 20万-50万未満		( 2 )	-	-	2	-	-	-	-	2.00
人口集中地区 50万-100万未満		( 1 )	-	-	-	1	-	-	-	3.00
人口集中地区 100万-200万未満		( 0 )	-	-	-	-	-	-	-	0.0
人口集中地区 200万以上		( 1 )	-	-	1	-	-	-	-	2.00
20 - 24 歳		( 325 )	4	6	176	124	10	5	-	2.45
非人口集中地区		( 141 )	3	-	63	70	3	2	-	2.55
人口集中地区 10万未満		( 57 )	-	2	31	21	2	1	-	2.46
人口集中地区 10万-20万未満		( 19 )	-	-	13	5	1	-	-	2.37
人口集中地区 20万-50万未満		( 41 )	-	2	27	9	2	1	-	2.34
人口集中地区 50万-100万未満		( 13 )	-	-	9	4	-	-	-	2.31
人口集中地区 100万-200万未満		( 20 )	1	1	13	4	1	-	-	2.15
人口集中地区 200万以上		( 34 )	-	1	20	11	1	1	-	2.44
25 - 29 歳		( 1243 )	14	30	542	560	86	8	3	2.57
非人口集中地区		( 483 )	3	6	181	245	43	3	2	2.69
人口集中地区 10万未満		( 240 )	2	7	107	103	19	2	-	2.58
人口集中地区 10万-20万未満		( 98 )	1	2	45	43	6	1	-	2.56
人口集中地区 20万-50万未満		( 152 )	2	6	73	66	4	1	-	2.44
人口集中地区 50万-100万未満		( 48 )	-	2	25	19	2	-	-	2.44
人口集中地区 100万-200万未満		( 66 )	3	-	35	24	4	-	-	2.39
人口集中地区 200万以上		( 156 )	3	7	76	60	8	1	1	2.43
30 - 34 歳		( 1926 )	21	39	784	866	189	19	8	2.64
非人口集中地区		( 740 )	3	7	273	370	77	5	5	2.72
人口集中地区 10万未満		( 383 )	3	9	163	173	28	5	2	2.61
人口集中地区 10万-20万未満		( 169 )	4	4	58	73	26	3	1	2.73
人口集中地区 20万-50万未満		( 256 )	3	5	116	102	28	2	-	2.60
人口集中地区 50万-100万未満		( 83 )	-	4	35	38	6	-	-	2.55
人口集中地区 100万-200万未満		( 97 )	3	1	44	41	6	2	-	2.55
人口集中地区 200万以上		( 198 )	5	9	95	69	18	2	-	2.46
35 - 39 歳		( 1536 )	24	35	564	719	158	29	7	2.68
非人口集中地区		( 603 )	2	10	211	297	70	7	6	2.75
人口集中地区 10万未満		( 277 )	4	5	97	134	29	8	-	2.73
人口集中地区 10万-20万未満		( 135 )	1	6	50	64	12	2	-	2.64
人口集中地区 20万-50万未満		( 202 )	7	7	87	80	17	4	-	2.52
人口集中地区 50万-100万未満		( 59 )	-	1	26	21	8	3	-	2.83
人口集中地区 100万-200万未満		( 68 )	2	-	25	35	5	1	-	2.65
人口集中地区 200万以上		( 192 )	8	6	68	88	17	4	1	2.59
40 - 44 歳		( 1493 )	27	35	573	691	138	19	10	2.63
非人口集中地区		( 629 )	8	10	229	314	55	6	7	2.67
人口集中地区 10万未満		( 256 )	5	9	107	106	23	5	1	2.58
人口集中地区 10万-20万未満		( 172 )	-	5	68	80	17	1	1	2.65
人口集中地区 20万-50万未満		( 187 )	5	9	67	83	20	3	-	2.60
人口集中地区 50万-100万未満		( 55 )	1	-	21	27	5	1	-	2.69
人口集中地区 100万-200万未満		( 51 )	4	1	24	17	3	2	-	2.39
人口集中地区 200万以上		( 143 )	4	1	57	64	15	1	1	2.62
45 - 49 歳		( 1302 )	33	36	500	569	141	11	12	2.61
非人口集中地区		( 570 )	13	13	214	256	59	6	9	2.63
人口集中地区 10万未満		( 263 )	4	7	96	128	27	1	-	2.65
人口集中地区 10万-20万未満		( 101 )	1	4	37	43	13	-	3	2.64
人口集中地区 20万-50万未満		( 150 )	6	7	61	56	19	-	-	2.52
人口集中地区 50万-100万未満		( 41 )	2	2	17	12	8	-	-	2.54
人口集中地区 100万-200万未満		( 47 )	3	1	22	17	2	-	-	2.43
人口集中地区 200万以上		( 130 )	4	2	53	57	13	1	-	2.58

表 8 - 3 妻の年齢別、妻の学歴別、理想子供数別、夫婦数

妻の年齢 妻の学歴	理想子供数	夫婦数								平均理想子供数
		総数	0人	1人	2人	3人	4人	5人以上	不詳	
総数	数	( 7832)	123	181	3144	3531	722	91	40	2.62
新制中学校・旧制小学校	数	( 2292)	48	59	931	1018	190	23	23	2.58
新制高校・旧制高校女	数	( 3609)	40	71	1457	1655	333	41	12	2.64
専修学校(新制高卒)	数	( 586)	10	10	247	246	62	9	2	2.63
短大	数	( 832)	11	23	325	385	78	9	1	2.63
大学の以上	数	( 365)	12	11	123	168	46	5	-	2.66
その他	数	( 95)	2	3	36	43	9	2	-	2.64
不詳	数	( 53)	-	4	25	16	4	2	2	2.51
20歳未満	数	( 7)	-	-	5	2	-	-	-	2.29
新制中学校・旧制小学校	数	( 5)	-	-	3	2	-	-	-	2.40
新制高校・旧制高校女	数	( 1)	-	-	1	-	-	-	-	2.00
専修学校(新制高卒)	数	( 1)	-	-	1	-	-	-	-	2.00
短大	数	( 0)	-	-	-	-	-	-	-	0.0
大学の以上	数	( 0)	-	-	-	-	-	-	-	0.0
その他	数	( 0)	-	-	-	-	-	-	-	0.0
不詳	数	( 0)	-	-	-	-	-	-	-	0.0
20 - 24歳	数	( 325)	4	6	176	124	10	5	-	2.45
新制中学校・旧制小学校	数	( 27)	-	1	13	12	-	1	-	2.52
新制高校・旧制高校女	数	( 172)	1	1	98	67	4	1	-	2.44
専修学校(新制高卒)	数	( 45)	1	2	24	14	3	1	-	2.42
短大	数	( 64)	1	1	33	25	3	1	-	2.48
大学の以上	数	( 12)	1	1	6	4	-	-	-	2.08
その他	数	( 5)	-	-	2	2	-	1	-	3.20
不詳	数	( 0)	-	-	-	-	-	-	-	0.0
25 - 29歳	数	( 1243)	14	30	542	560	86	8	3	2.57
新制中学校・旧制小学校	数	( 136)	1	1	61	67	5	-	1	2.55
新制高校・旧制高校女	数	( 636)	4	14	288	286	37	5	2	2.56
専修学校(新制高卒)	数	( 124)	2	2	46	54	17	3	-	2.74
短大	数	( 227)	2	9	96	100	20	-	-	2.56
大学の以上	数	( 93)	4	3	41	38	7	-	-	2.44
その他	数	( 22)	1	-	8	13	-	-	-	2.50
不詳	数	( 5)	-	1	2	2	-	-	-	2.20
30 - 34歳	数	( 1926)	21	39	784	866	189	19	8	2.64
新制中学校・旧制小学校	数	( 367)	7	12	162	156	25	3	2	2.52
新制高校・旧制高校女	数	( 940)	8	18	371	433	100	8	2	2.67
専修学校(新制高卒)	数	( 178)	2	2	82	71	17	2	2	2.60
短大	数	( 269)	1	4	106	129	25	4	-	2.69
大学の以上	数	( 114)	3	2	36	56	16	1	-	2.73
その他	数	( 39)	-	-	18	15	5	1	-	2.72
不詳	数	( 19)	-	1	9	6	1	-	2	2.41
35 - 39歳	数	( 1536)	24	35	564	719	158	29	7	2.68
新制中学校・旧制小学校	数	( 435)	8	9	172	200	35	7	4	2.62
新制高校・旧制高校女	数	( 743)	6	17	277	348	79	14	2	2.70
専修学校(新制高卒)	数	( 111)	2	3	40	53	11	2	-	2.67
短大	数	( 143)	4	4	51	64	17	2	1	2.67
大学の以上	数	( 78)	3	1	19	41	12	2	-	2.82
その他	数	( 14)	1	1	3	8	1	-	-	2.50
不詳	数	( 12)	-	-	2	5	3	2	-	3.42
40 - 44歳	数	( 1493)	27	35	573	691	138	19	10	2.63
新制中学校・旧制小学校	数	( 625)	11	14	260	275	51	7	7	2.59
新制高校・旧制高校女	数	( 630)	12	13	227	309	58	8	3	2.66
専修学校(新制高卒)	数	( 84)	2	-	39	32	10	1	-	2.61
短大	数	( 92)	2	4	26	50	9	1	-	2.68
大学の以上	数	( 42)	-	2	12	19	7	2	-	2.88
その他	数	( 9)	-	-	2	4	3	-	-	3.11
不詳	数	( 11)	-	2	7	2	-	-	-	2.00
45 - 49歳	数	( 1302)	33	36	500	569	141	11	12	2.61
新制中学校・旧制小学校	数	( 697)	21	22	260	306	74	5	9	2.59
新制高校・旧制高校女	数	( 487)	9	8	195	212	55	5	3	2.64
専修学校(新制高卒)	数	( 43)	1	1	15	22	4	-	-	2.63
短大	数	( 37)	1	1	13	17	4	1	-	2.68
大学の以上	数	( 26)	1	2	9	10	4	-	-	2.54
その他	数	( 6)	-	2	3	1	-	-	-	1.83
不詳	数	( 6)	-	-	5	1	-	-	-	2.17

表 8 - 4 妻の年齢別、夫婦の年収別、理想子供数別、夫婦数

妻の年齢 夫婦の年収	理想子供数	夫婦の年収								平均理想子供数
		総 数	0 人	1 人	2 人	3 人	4 人	5人以上	不 詳	
総 数	数	( 7832)	123	181	3144	3531	722	91	40	2.62
200万円未満		( 864)	24	24	349	371	74	13	9	2.57
200万円以上 - 300万円未満		( 1798)	26	50	757	784	158	17	6	2.59
300万円以上 - 400万円未満		( 1867)	21	39	784	833	166	16	8	2.61
400万円以上 - 500万円未満		( 1242)	16	21	502	577	106	15	5	2.63
500万円以上 - 600万円未満		( 797)	15	18	307	376	72	7	2	2.62
600万円以上 - 800万円未満		( 518)	9	10	181	241	66	8	3	2.72
800万円以上 - 1,000万円未満		( 193)	1	4	60	97	29	2	-	2.80
1,000万円以上		( 151)	5	5	44	73	20	4	-	2.73
不 詳		( 402)	6	10	160	179	31	9	7	2.62
20 歳 未 満	数	( 7)	-	-	5	2	-	-	-	2.29
200万円未満		( 4)	-	-	3	1	-	-	-	2.25
200万円以上 - 300万円未満		( 2)	-	-	2	-	-	-	-	2.00
300万円以上 - 400万円未満		( 1)	-	-	-	1	-	-	-	3.00
400万円以上 - 500万円未満		( 0)	-	-	-	-	-	-	-	0.0
500万円以上 - 600万円未満		( 0)	-	-	-	-	-	-	-	0.0
600万円以上 - 800万円未満		( 0)	-	-	-	-	-	-	-	0.0
800万円以上 - 1,000万円未満		( 0)	-	-	-	-	-	-	-	0.0
1,000万円以上		( 0)	-	-	-	-	-	-	-	0.0
不 詳		( 0)	-	-	-	-	-	-	-	0.0
20 - 24 歳	数	( 325)	4	6	176	124	10	5	-	2.45
200万円未満		( 64)	1	1	28	30	3	1	-	2.56
200万円以上 - 300万円未満		( 131)	1	3	73	49	3	2	-	2.44
300万円以上 - 400万円未満		( 80)	2	-	47	28	2	1	-	2.39
400万円以上 - 500万円未満		( 21)	-	2	10	7	2	-	-	2.43
500万円以上 - 600万円未満		( 12)	-	-	8	4	-	-	-	2.33
600万円以上 - 800万円未満		( 4)	-	-	3	1	-	-	-	2.25
800万円以上 - 1,000万円未満		( 1)	-	-	1	-	-	-	-	2.00
1,000万円以上		( 1)	-	-	1	-	-	-	-	2.00
不 詳		( 11)	-	-	5	5	-	1	-	2.73
25 - 29 歳	数	( 1243)	14	30	542	560	86	8	3	2.57
200万円未満		( 176)	5	4	78	71	14	2	2	2.53
200万円以上 - 300万円未満		( 398)	1	11	167	191	26	2	-	2.60
300万円以上 - 400万円未満		( 373)	1	6	172	162	28	4	-	2.60
400万円以上 - 500万円未満		( 145)	2	5	70	64	4	-	-	2.43
500万円以上 - 600万円未満		( 64)	1	2	22	34	5	-	-	2.63
600万円以上 - 800万円未満		( 26)	2	-	10	9	4	-	1	2.52
800万円以上 - 1,000万円未満		( 4)	-	1	-	3	-	-	-	2.50
1,000万円以上		( 8)	1	-	1	3	3	-	-	2.88
不 詳		( 49)	1	1	22	23	2	-	-	2.49
30 - 34 歳	数	( 1926)	21	39	784	866	189	19	8	2.64
200万円未満		( 160)	2	3	70	69	12	2	2	2.60
200万円以上 - 300万円未満		( 482)	6	15	194	207	52	6	2	2.63
300万円以上 - 400万円未満		( 565)	4	13	243	236	47	2	-	2.59
400万円以上 - 500万円未満		( 336)	4	2	129	160	38	3	-	2.70
500万円以上 - 600万円未満		( 163)	1	4	65	73	17	2	1	2.67
600万円以上 - 800万円未満		( 74)	1	-	24	36	10	2	1	2.82
800万円以上 - 1,000万円未満		( 26)	1	-	10	10	5	-	-	2.69
1,000万円以上		( 21)	2	-	4	12	2	1	-	2.71
不 詳		( 99)	-	2	45	43	6	1	2	2.58
35 - 39 歳	数	( 1536)	24	35	564	719	158	29	7	2.68
200万円未満		( 128)	4	7	50	54	9	4	-	2.54
200万円以上 - 300万円未満		( 284)	2	5	113	128	31	4	1	2.69
300万円以上 - 400万円未満		( 349)	5	9	125	163	38	6	3	2.70
400万円以上 - 500万円未満		( 297)	3	4	117	143	25	3	2	2.65
500万円以上 - 600万円未満		( 205)	7	3	70	99	23	3	-	2.67
600万円以上 - 800万円未満		( 125)	1	3	43	62	12	4	-	2.75
800万円以上 - 1,000万円未満		( 41)	-	-	11	26	4	-	-	2.83
1,000万円以上		( 31)	1	1	11	10	6	2	-	2.81
不 詳		( 76)	1	3	24	34	10	3	1	2.77
40 - 44 歳	数	( 1493)	27	35	573	691	138	19	10	2.63
200万円未満		( 143)	5	1	62	59	11	3	2	2.56
200万円以上 - 300万円未満		( 252)	6	8	100	114	20	2	2	2.56
300万円以上 - 400万円未満		( 278)	5	6	111	122	29	2	3	2.62
400万円以上 - 500万円未満		( 255)	3	5	100	118	22	5	2	2.66
500万円以上 - 600万円未満		( 206)	4	7	71	107	16	1	-	2.62
600万円以上 - 800万円未満		( 162)	2	2	59	75	24	-	-	2.72
800万円以上 - 1,000万円未満		( 62)	-	1	19	32	8	2	-	2.85
1,000万円以上		( 47)	-	2	14	25	5	1	-	2.77
不 詳		( 88)	2	3	37	39	3	3	1	2.54
45 - 49 歳	数	( 1302)	33	36	500	569	141	11	12	2.61
200万円未満		( 189)	7	8	58	87	25	1	3	2.63
200万円以上 - 300万円未満		( 249)	10	8	108	95	26	1	1	2.49
300万円以上 - 400万円未満		( 221)	4	5	86	101	22	1	2	2.62
400万円以上 - 500万円未満		( 188)	4	3	76	85	15	4	1	2.62
500万円以上 - 600万円未満		( 147)	2	2	71	59	11	1	1	2.53
600万円以上 - 800万円未満		( 127)	3	5	42	58	16	2	1	2.67
800万円以上 - 1,000万円未満		( 59)	-	2	19	26	12	-	-	2.81
1,000万円以上		( 43)	1	2	13	23	4	-	-	2.63
不 詳		( 79)	2	1	27	35	10	1	3	2.70

表 8 - 5 妻の年齢別、夫の職業別、理想子供数別、夫婦数

妻の年齢 夫の職業	理想子供数	夫婦数								平均理想子供数
		総 数	0 人	1 人	2 人	3 人	4 人	5人以上	不 詳	
総 数	数	( 7832)	123	181	3144	3531	722	91	40	2.62
主として農林漁業	( 409)	6	3	127	228	33	7	5	2.74	
農林漁業以外の自営	( 1376)	30	20	488	672	139	23	4	2.69	
勤め人(管理・事務・販売など)	( 3881)	50	95	1597	1713	374	37	15	2.62	
勤め人(工場などの現場労働)	( 1817)	26	51	790	779	143	16	12	2.56	
その他	( 241)	10	10	89	99	26	6	1	2.58	
不 詳	( 108)	1	2	53	40	7	2	3	2.53	
20 歳 未 満	数	( 7)	-	-	5	2	-	-	-	2.29
主として農林漁業	( 0)	-	-	-	-	-	-	-	0.0	
農林漁業以外の自営	( 1)	-	-	-	1	-	-	-	3.00	
勤め人(管理・事務・販売など)	( 2)	-	-	2	-	-	-	-	2.00	
勤め人(工場などの現場労働)	( 4)	-	-	3	1	-	-	-	2.25	
その他	( 0)	-	-	-	-	-	-	-	0.0	
不 詳	( 0)	-	-	-	-	-	-	-	0.0	
20 - 24 歳	数	( 325)	4	6	176	124	10	5	-	2.45
主として農林漁業	( 12)	-	-	3	8	1	-	-	2.83	
農林漁業以外の自営	( 25)	-	-	14	9	1	1	-	2.56	
勤め人(管理・事務・販売など)	( 178)	3	4	89	73	7	2	-	2.47	
勤め人(工場などの現場労働)	( 94)	-	1	62	29	1	1	-	2.35	
その他	( 12)	1	1	5	5	-	-	-	2.17	
不 詳	( 4)	-	-	3	-	-	1	-	2.75	
25 - 29 歳	数	( 1243)	14	30	542	560	86	8	3	2.57
主として農林漁業	( 48)	-	-	15	26	7	-	-	2.83	
農林漁業以外の自営	( 157)	3	2	64	70	13	4	1	2.66	
勤め人(管理・事務・販売など)	( 737)	8	17	331	334	45	2	-	2.54	
勤め人(工場などの現場労働)	( 260)	1	10	114	113	18	2	2	2.57	
その他	( 24)	2	1	10	10	1	-	-	2.29	
不 詳	( 17)	-	-	8	7	2	-	-	2.65	
30 - 34 歳	数	( 1926)	21	39	784	866	189	19	8	2.64
主として農林漁業	( 59)	-	-	20	33	5	1	-	2.78	
農林漁業以外の自営	( 320)	7	3	116	164	27	3	-	2.66	
勤め人(管理・事務・販売など)	( 1033)	9	22	432	447	110	10	3	2.64	
勤め人(工場などの現場労働)	( 428)	4	10	175	193	40	3	3	2.62	
その他	( 50)	-	3	20	20	5	2	-	2.68	
不 詳	( 36)	1	1	21	9	2	-	2	2.29	
35 - 39 歳	数	( 1536)	24	35	564	719	158	29	7	2.68
主として農林漁業	( 52)	2	-	15	34	1	-	-	2.62	
農林漁業以外の自営	( 333)	7	7	110	157	41	9	2	2.76	
勤め人(管理・事務・販売など)	( 745)	10	19	275	346	79	11	5	2.67	
勤め人(工場などの現場労働)	( 354)	4	7	143	158	34	8	-	2.67	
その他	( 40)	1	2	14	19	3	1	-	2.60	
不 詳	( 12)	-	-	7	5	-	-	-	2.42	
40 - 44 歳	数	( 1493)	27	35	573	691	138	19	10	2.63
主として農林漁業	( 106)	2	1	32	58	7	4	2	2.76	
農林漁業以外の自営	( 296)	8	3	98	148	33	5	1	2.71	
勤め人(管理・事務・販売など)	( 682)	9	21	253	317	71	7	4	2.65	
勤め人(工場などの現場労働)	( 340)	8	8	167	136	18	1	2	2.45	
その他	( 46)	-	2	17	20	6	1	-	2.72	
不 詳	( 23)	-	-	6	12	3	1	1	2.95	
45 - 49 歳	数	( 1302)	33	36	500	569	141	11	12	2.61
主として農林漁業	( 132)	2	2	42	69	12	2	3	2.72	
農林漁業以外の自営	( 244)	5	5	86	123	24	1	-	2.65	
勤め人(管理・事務・販売など)	( 504)	11	12	215	196	62	5	3	2.60	
勤め人(工場などの現場労働)	( 337)	9	15	126	149	32	1	5	2.55	
その他	( 69)	6	1	23	25	11	2	1	2.59	
不 詳	( 16)	-	1	8	7	-	-	-	2.38	

表8-6 妻の年齢別、妻の就業状態別、理想子供数別、夫婦数

妻の年齢 妻の就業状態	理想子供数								平均理想子供数
	総数	0人	1人	2人	3人	4人	5人以上	不詳	
総数	( 7832)	123	181	3144	3531	722	91	40	2.62
無職(専業主婦)	( 3379)	41	82	1408	1477	306	49	16	2.62
非常勤	( 1652)	41	46	644	762	130	19	10	2.58
パート	( 1117)	19	34	501	444	109	6	4	2.55
家族従業	( 1637)	21	19	570	828	172	17	10	2.71
不詳	( 47)	1	-	21	20	5	-	-	2.60
20歳未満	( 7)	-	-	5	2	-	-	-	2.29
無職(専業主婦)	( 6)	-	-	5	1	-	-	-	2.17
非常勤	( 0)	-	-	-	-	-	-	-	0.0
パート	( 1)	-	-	-	1	-	-	-	3.00
家族従業	( 0)	-	-	-	-	-	-	-	0.0
不詳	( 0)	-	-	-	-	-	-	-	0.0
20-24歳	( 325)	4	6	176	124	10	5	-	2.45
無職(専業主婦)	( 184)	1	2	103	67	8	3	-	2.48
非常勤	( 102)	3	2	49	44	2	2	-	2.46
パート	( 19)	-	2	13	4	-	-	-	2.11
家族従業	( 19)	-	-	10	9	-	-	-	2.47
不詳	( 1)	-	-	1	-	-	-	-	2.00
25-29歳	( 1243)	14	30	542	560	86	8	3	2.57
無職(専業主婦)	( 720)	4	13	319	329	52	3	-	2.59
非常勤	( 280)	6	10	115	128	17	3	1	2.54
パート	( 86)	2	6	43	32	2	-	1	2.31
家族従業	( 155)	2	1	63	71	15	2	1	2.66
不詳	( 2)	-	-	2	-	-	-	-	2.00
30-34歳	( 1926)	21	39	784	866	189	19	8	2.64
無職(専業主婦)	( 1009)	4	22	413	440	115	13	2	2.68
非常勤	( 317)	8	4	122	155	23	2	3	2.60
パート	( 249)	7	10	124	86	21	-	1	2.42
家族従業	( 342)	2	3	121	182	28	4	2	2.71
不詳	( 9)	-	-	4	3	2	-	-	2.78
35-39歳	( 1536)	24	35	564	719	158	29	7	2.68
無職(専業主婦)	( 572)	8	17	215	266	48	13	5	2.65
非常勤	( 302)	5	8	107	143	32	7	-	2.70
パート	( 272)	4	2	116	113	32	4	1	2.67
家族従業	( 380)	6	8	123	192	45	5	1	2.73
不詳	( 10)	1	-	3	5	1	-	-	2.50
40-44歳	( 1493)	27	35	573	691	138	19	10	2.63
無職(専業主婦)	( 480)	7	13	177	224	42	12	5	2.67
非常勤	( 338)	10	11	138	147	26	4	2	2.54
パート	( 282)	3	10	120	120	28	-	1	2.57
家族従業	( 384)	7	1	134	195	42	3	2	2.71
不詳	( 9)	-	-	4	5	-	-	-	2.56
45-49歳	( 1302)	33	36	500	569	141	11	12	2.61
無職(専業主婦)	( 408)	17	15	176	150	41	5	4	2.49
非常勤	( 313)	9	11	113	145	30	1	4	2.58
パート	( 208)	3	4	85	88	26	2	-	2.65
家族従業	( 357)	4	6	119	179	42	3	4	2.73
不詳	( 16)	-	-	7	7	2	-	-	2.69



表 8-7 妻の年齢別、部屋数別、理想子供数別、夫婦数

妻の年齢 の部屋数	理想子供数	総 数	夫婦数					不 詳	平均理想子供数
			0 人	1 人	2 人	3 人	4 人		
総 数	( 7832)	123	181	3144	3531	722	91	40	2.62
1 室	( 10)	-	1	4	5	-	-	-	2.40
2 室	( 324)	17	19	166	100	14	6	-	2.31
3 室	( 1115)	26	40	512	445	71	17	4	2.50
4 室	( 1614)	19	47	710	672	147	13	6	2.58
5 室	( 1195)	21	17	516	519	100	16	6	2.60
6 室	( 1139)	14	24	409	557	121	8	6	2.68
7 室	( 780)	10	7	272	394	83	9	5	2.73
8 室	( 578)	3	7	202	296	56	8	6	2.73
9 室	( 340)	3	6	113	176	39	2	1	2.73
10 室以上	( 549)	4	4	164	298	70	7	2	2.82
不 詳	( 188)	6	9	76	69	19	5	4	2.55
20 歳未満	総 数	( 7)	-	-	5	2	-	-	2.29
1 室	( 0)	-	-	-	-	-	-	-	0.0
2 室	( 2)	-	-	1	1	-	-	-	2.50
3 室	( 2)	-	-	2	-	-	-	-	2.00
4 室	( 1)	-	-	1	-	-	-	-	2.00
5 室	( 0)	-	-	-	-	-	-	-	0.0
6 室	( 0)	-	-	-	-	-	-	-	0.0
7 室	( 0)	-	-	-	-	-	-	-	0.0
8 室	( 0)	-	-	-	-	-	-	-	0.0
9 室	( 1)	-	-	-	1	-	-	-	3.00
10 室以上	( 0)	-	-	-	-	-	-	-	0.0
不 詳	( 1)	-	-	1	-	-	-	-	2.00
20 - 24 歳	総 数	( 325)	4	6	176	124	10	5	2.45
1 室	( 0)	-	-	-	-	-	-	-	0.0
2 室	( 39)	-	-	25	12	1	-	-	2.36
3 室	( 87)	2	4	42	36	1	2	-	2.43
4 室	( 70)	-	1	46	19	4	-	-	2.37
5 室	( 27)	1	-	15	8	1	2	-	2.52
6 室	( 19)	-	1	9	9	-	-	-	2.42
7 室	( 18)	-	-	8	8	1	1	-	2.72
8 室	( 19)	-	-	8	10	1	-	-	2.63
9 室	( 12)	1	-	5	6	-	-	-	2.33
10 室以上	( 32)	-	-	15	16	1	-	-	2.56
不 詳	( 2)	-	-	2	-	-	-	-	2.00
25 - 29 歳	総 数	( 1243)	14	30	542	560	86	8	2.57
1 室	( 6)	-	-	1	5	-	-	-	2.83
2 室	( 89)	3	4	51	27	4	-	-	2.28
3 室	( 290)	7	9	136	122	13	3	-	2.47
4 室	( 302)	-	8	136	134	23	1	-	2.58
5 室	( 108)	-	1	53	46	7	1	-	2.60
6 室	( 128)	-	5	49	63	10	1	-	2.63
7 室	( 89)	-	2	32	47	8	-	-	2.66
8 室	( 64)	-	1	23	37	3	-	-	2.66
9 室	( 58)	-	-	24	32	2	-	-	2.62
10 室以上	( 86)	1	-	27	41	16	1	-	2.86
不 詳	( 23)	1	2	10	6	-	1	3	2.30
30 - 34 歳	総 数	( 1926)	21	39	784	866	189	19	2.64
1 室	( 1)	-	-	1	-	-	-	-	2.00
2 室	( 90)	4	9	42	31	3	1	-	2.26
3 室	( 322)	7	8	146	126	29	6	-	2.56
4 室	( 502)	5	13	220	209	48	4	3	2.60
5 室	( 292)	1	4	117	140	26	2	2	2.66
6 室	( 232)	2	3	83	118	25	1	-	2.71
7 室	( 147)	1	-	54	74	14	2	2	2.74
8 室	( 128)	-	-	48	66	12	1	1	2.73
9 室	( 67)	-	1	21	33	12	-	-	2.84
10 室以上	( 102)	-	-	35	48	18	1	-	2.85
不 詳	( 43)	1	1	17	21	2	1	-	2.58
35 - 39 歳	総 数	( 1536)	24	35	564	719	158	29	2.68
1 室	( 0)	-	-	-	-	-	-	-	0.0
2 室	( 42)	1	6	16	13	4	2	-	2.52
3 室	( 202)	6	7	88	80	14	6	1	2.57
4 室	( 323)	5	4	125	151	31	5	2	2.67
5 室	( 275)	7	6	114	120	24	4	-	2.59
6 室	( 241)	4	4	87	112	29	4	1	2.71
7 室	( 167)	1	3	51	88	21	2	1	2.80
8 室	( 111)	-	1	29	65	11	3	2	2.87
9 室	( 59)	-	1	19	31	8	-	-	2.78
10 室以上	( 88)	-	-	24	49	13	2	-	2.92
不 詳	( 28)	-	3	11	10	3	1	-	2.57
40 - 44 歳	総 数	( 1493)	27	35	573	691	138	19	2.63
1 室	( 1)	-	1	-	-	-	-	-	1.00
2 室	( 33)	1	-	18	11	1	2	-	2.52
3 室	( 118)	1	5	60	44	7	-	1	2.44
4 室	( 251)	4	13	105	102	24	2	1	2.54
5 室	( 270)	6	2	114	115	25	4	4	2.61
6 室	( 273)	7	3	88	146	25	2	2	2.68
7 室	( 186)	3	2	66	89	23	3	-	2.73
8 室	( 118)	1	3	44	55	11	4	-	2.71
9 室	( 70)	1	1	25	35	7	1	-	2.70
10 室以上	( 138)	1	3	38	83	12	-	1	2.74
不 詳	( 35)	2	2	15	11	3	1	1	2.41
45 - 49 歳	総 数	( 1302)	33	36	500	569	141	11	2.61
1 室	( 2)	-	-	2	-	-	-	-	2.00
2 室	( 29)	8	7	12	5	3	1	-	1.93
3 室	( 94)	3	7	38	37	7	-	2	2.41
4 室	( 155)	5	8	77	57	17	1	-	2.46
5 室	( 223)	6	4	103	90	17	3	-	2.52
6 室	( 246)	1	8	93	109	32	-	3	2.67
7 室	( 173)	3	2	61	88	16	1	2	2.67
8 室	( 138)	2	2	50	63	18	-	3	2.69
9 室	( 73)	1	3	19	38	10	1	1	2.78
10 室以上	( 103)	2	1	25	61	10	3	1	2.83
不 詳	( 56)	2	1	20	21	11	1	-	2.73

表 8 - 8 妻の年齢別、理想出生間隔別、夫婦数

妻の年齢	理想出生間隔	総数	特になし	1年	2年	3年	4年	5年以上	不詳	平均理想出生間隔
20歳未満	高	( 7 )	-	-	4	1	1	1	-	2.86
20 - 24歳	高	( 315 )	23	1	124	123	17	5	22	2.63
25 - 29歳	高	( 1196 )	128	19	523	406	35	11	74	2.49
30 - 34歳	高	( 1858 )	226	18	736	642	39	11	186	2.51
35 - 39歳	高	( 1470 )	181	10	540	529	32	10	168	2.55
40 - 44歳	高	( 1421 )	174	8	461	530	57	14	177	2.63
44 - 49歳	高	( 1221 )	173	9	349	471	59	10	150	2.68
不詳	詳	( 0 )	-	-	-	-	-	-	-	0.0

表 8 - 9 妻の年齢別、理想子供数別、理想男女児組合せ別、夫婦数

妻の年齢	理想子供数 理想男女児 組合せ	総数	1人		2人			3人			4人				その他		
			男1人・ 女0人	男0人・ 女1人	男2人・ 女0人	男1人・ 女1人	男0人・ 女2人	男3人・ 女0人	男2人・ 女1人	男1人・ 女2人	男0人・ 女3人	男4人・ 女0人	男3人・ 女1人	男2人・ 女2人		男1人・ 女3人	男0人・ 女4人
			総数	( 3628 )	17	16	121	1134	122	11	1025	594	12	-		11	531
20歳未満	高	( 7 )	-	-	-	5	-	-	2	-	-	-	-	-	-	-	
20 - 24歳	高	( 223 )	-	1	4	116	8	-	54	29	1	-	-	-	-	-	
25 - 29歳	高	( 723 )	5	5	20	278	16	2	208	113	3	-	1	67	2	-	
30 - 34歳	高	( 917 )	6	3	28	250	45	2	240	174	4	-	1	154	1	-	
35 - 39歳	高	( 614 )	2	3	22	154	25	5	172	108	2	-	3	110	-	-	
40 - 44歳	高	( 612 )	2	4	25	175	16	1	185	96	1	-	4	98	-	-	
45 - 49歳	高	( 532 )	2	-	22	156	12	1	164	74	1	-	2	93	1	-	

表 8-10 妻の年齢別、生存男女児組合せ別、追加予定子供数別、夫婦数

妻の年齢 生存男女児組合せ	追加予定 子供数	総 数	0 人	1 人	2 人	3 人	4人以上	不 詳	平均追加 予定子供数
総 数		( 7832 )	6163	930	531	150	10	68	0.32
男0人・女0人	( 734 )	164	66	327	142	9	26	1.67	
男1人・女0人	( 724 )	326	295	99	3	-	1	0.69	
男0人・女1人	( 629 )	279	258	89	2	1	-	0.71	
男2人・女0人	( 1070 )	977	85	3	1	-	4	0.09	
男1人・女1人	( 2077 )	1924	139	10	-	-	-	0.08	
男0人・女2人	( 923 )	848	67	3	2	-	3	0.09	
男3人・女0人	( 207 )	204	2	-	-	-	1	0.01	
男2人・女1人	( 566 )	557	9	-	-	-	-	0.02	
男1人・女2人	( 508 )	504	2	-	-	-	2	0.00	
男0人・女3人	( 171 )	167	2	-	-	-	2	0.01	
そ の 他	( 180 )	178	1	-	-	-	1	0.01	
不 詳	( 43 )	35	4	-	-	-	4	0.10	
20 歳 未 満		( 7 )	-	3	4	-	-	-	1.57
男0人・女0人	( 2 )	-	-	2	-	-	-	2.00	
男1人・女0人	( 2 )	-	1	1	-	-	-	1.50	
男0人・女1人	( 3 )	-	2	1	-	-	-	1.33	
男2人・女0人	( 0 )	-	-	-	-	-	-	0.0	
男1人・女1人	( 0 )	-	-	-	-	-	-	0.0	
男0人・女2人	( 0 )	-	-	-	-	-	-	0.0	
男3人・女0人	( 0 )	-	-	-	-	-	-	0.0	
男2人・女1人	( 0 )	-	-	-	-	-	-	0.0	
男1人・女2人	( 0 )	-	-	-	-	-	-	0.0	
男0人・女3人	( 0 )	-	-	-	-	-	-	0.0	
そ の 他	( 0 )	-	-	-	-	-	-	0.0	
不 詳	( 0 )	-	-	-	-	-	-	0.0	
20 - 24 歳		( 325 )	26	93	144	57	4	1	1.75
男0人・女0人	( 186 )	3	10	113	55	4	1	2.25	
男1人・女0人	( 58 )	5	36	16	1	-	-	1.22	
男0人・女1人	( 59 )	5	39	15	-	-	-	1.17	
男2人・女0人	( 5 )	3	1	-	1	-	-	0.80	
男1人・女1人	( 9 )	6	3	-	-	-	-	0.33	
男0人・女2人	( 7 )	4	3	-	-	-	-	0.43	
男3人・女0人	( 0 )	-	-	-	-	-	-	0.0	
男2人・女1人	( 0 )	-	-	-	-	-	-	0.0	
男1人・女2人	( 0 )	-	-	-	-	-	-	0.0	
男0人・女3人	( 0 )	-	-	-	-	-	-	0.0	
そ の 他	( 0 )	-	-	-	-	-	-	0.0	
不 詳	( 1 )	-	1	-	-	-	-	1.00	
25 - 29 歳		( 1243 )	433	430	293	76	4	7	1.02
男0人・女0人	( 287 )	13	26	167	72	4	5	2.10	
男1人・女0人	( 237 )	24	144	66	2	-	1	1.19	
男0人・女1人	( 198 )	14	132	51	1	-	-	1.20	
男2人・女0人	( 116 )	78	36	2	-	-	-	0.34	
男1人・女1人	( 224 )	152	66	6	-	-	-	0.35	
男0人・女2人	( 88 )	64	21	1	1	-	1	0.30	
男3人・女0人	( 12 )	11	1	-	-	-	-	0.08	
男2人・女1人	( 40 )	40	-	-	-	-	-	0.0	
男1人・女2人	( 26 )	26	-	-	-	-	-	0.0	
男0人・女3人	( 6 )	5	1	-	-	-	-	0.17	
そ の 他	( 3 )	5	-	-	-	-	-	0.0	
不 詳	( 4 )	1	3	-	-	-	-	0.75	
30 - 34 歳		( 1926 )	1508	322	76	11	1	8	0.27
男0人・女0人	( 98 )	26	18	38	11	-	5	1.37	
男1人・女0人	( 148 )	44	89	15	-	-	-	0.80	
男0人・女1人	( 156 )	66	70	19	-	1	-	0.72	
男2人・女0人	( 297 )	257	40	-	-	-	-	0.13	
男1人・女1人	( 56 )	505	56	3	-	-	1	0.11	
男0人・女2人	( 273 )	234	37	1	-	-	1	0.14	
男3人・女0人	( 53 )	51	1	-	-	-	1	0.02	
男2人・女1人	( 143 )	136	7	-	-	-	-	0.05	
男1人・女2人	( 124 )	122	2	-	-	-	-	0.02	
男0人・女3人	( 40 )	39	1	-	-	-	-	0.02	
そ の 他	( 25 )	24	1	-	-	-	-	0.04	
不 詳	( 4 )	4	-	-	-	-	-	0.0	
35 - 39 歳		( 1536 )	1458	54	10	6	1	7	0.06
男0人・女0人	( 62 )	39	8	5	4	1	5	0.60	
男1人・女0人	( 92 )	74	17	1	-	-	-	0.21	
男0人・女1人	( 72 )	56	12	3	1	-	-	0.29	
男2人・女0人	( 218 )	215	3	-	-	-	-	0.01	
男1人・女1人	( 465 )	454	9	-	-	-	2	0.02	
男0人・女2人	( 210 )	204	4	1	1	-	-	0.04	
男3人・女0人	( 60 )	60	-	-	-	-	-	0.0	
男2人・女1人	( 147 )	146	1	-	-	-	-	0.01	
男1人・女2人	( 119 )	119	-	-	-	-	-	0.0	
男0人・女3人	( 43 )	43	-	-	-	-	-	0.0	
そ の 他	( 41 )	41	-	-	-	-	-	0.0	
不 詳	( 7 )	7	-	-	-	-	-	0.0	
40 - 44 歳		( 1493 )	1458	20	2	-	-	13	0.02
男0人・女0人	( 51 )	39	4	-	-	-	-	0.09	
男1人・女0人	( 102 )	95	7	-	-	-	-	0.07	
男0人・女1人	( 64 )	63	1	-	-	-	-	0.02	
男2人・女0人	( 227 )	204	4	1	-	-	2	0.03	
男1人・女1人	( 448 )	444	2	1	-	-	1	0.01	
男0人・女2人	( 194 )	193	1	-	-	-	-	0.01	
男3人・女0人	( 50 )	50	-	-	-	-	-	0.0	
男2人・女1人	( 128 )	127	1	-	-	-	-	0.01	
男1人・女2人	( 121 )	121	-	-	-	-	-	0.0	
男0人・女3人	( 39 )	38	-	-	-	-	1	0.0	
そ の 他	( 62 )	62	-	-	-	-	-	0.0	
不 詳	( 7 )	6	-	-	-	-	1	0.0	
45 - 49 歳		( 1302 )	1280	8	2	-	-	12	0.01
男0人・女0人	( 48 )	44	-	2	-	-	2	0.09	
男1人・女0人	( 85 )	84	1	-	-	-	-	0.01	
男0人・女1人	( 77 )	75	2	-	-	-	-	0.03	
男2人・女0人	( 207 )	204	1	-	-	-	2	0.00	
男1人・女1人	( 366 )	363	3	-	-	-	-	0.01	
男0人・女2人	( 151 )	149	1	-	-	-	1	0.01	
男3人・女0人	( 32 )	32	-	-	-	-	-	0.0	
男2人・女1人	( 108 )	108	-	-	-	-	-	0.0	
男1人・女2人	( 118 )	116	-	-	-	-	2	0.0	
男0人・女3人	( 43 )	42	-	-	-	-	1	0.0	
そ の 他	( 47 )	46	-	-	-	-	1	0.0	
不 詳	( 20 )	17	-	-	-	-	3	0.0	

表9-1 妻の年齢別、一人っ子忌避理由別、夫婦数

妻の年齢	一人っ子忌避理由	総数	一人っ子忌避理由										不詳						
			な長いと いかに 姉妹が 成り く	兄弟 姉妹が 成り く	い 家庭が さびし い	子 供が 一人 で	は 老後 が心 細 い	子 供が 一人 で	つ と死 んで しま う	子 供が 一人 だ ら	弟 妹が 必要 な	子 供の 成人 後 助 け合 える 兄 弟		う ので	世 間で 二人 以 上 の 必 要 だ と い う	合 的 義 務 を 負 う こ う な ら な い	子 供二 人 以 上 を 養 育 す る の は 社 会 的 義 務	つ と死 んで しま う こ ろ が あ ら な い	一 夫 一 婦 あ た り の 人 口 が あ ら な い
総数		(7488)	4209	1865	466	827	5177	120	250	183	60	475							
20歳未満		(7)	5	1	-	1	3	1	3	-	-	1							
20-24歳		(315)	198	122	17	33	219	7	3	4	4	14							
25-29歳		(1196)	784	416	53	147	857	25	20	24	13	59							
30-34歳		(1858)	1177	477	95	235	1343	26	43	24	21	94							
35-39歳		(1470)	843	340	91	141	1033	22	46	37	12	97							
40-44歳		(1421)	686	257	108	142	957	19	76	49	9	120							
45-49歳		(1221)	516	252	102	128	765	20	61	45	1	90							
不詳		(0)	-	-	-	-	-	-	-	-	-	-							

表9-2 妻の年齢別、夫の職業別、一人っ子忌避理由別、夫婦数

妻の年齢	夫の職業	一人っ子忌避理由	総数	一人っ子忌避理由										不詳					
				な長いと いかに 姉妹が 成り く	兄弟 姉妹が 成り く	い 家庭が さびし い	子 供が 一人 で	は 老後 が心 細 い	子 供が 一人 で	つ と死 んで しま う	子 供が 一人 だ ら	弟 妹が 必要 な	子 供の 成人 後 助 け合 える 兄 弟		う ので	世 間で 二人 以 上 の 必 要 だ と い う	合 的 義 務 を 負 う こ う な ら な い	子 供二 人 以 上 を 養 育 す る の は 社 会 的 義 務	つ と死 んで しま う こ ろ が あ ら な い
総数			(7488)	4209	1865	466	827	5177	120	250	183	60	475						
20歳未満	主として農林漁業		(395)	150	92	50	60	247	8	15	11	3	31						
	農林漁業以外の自営		(1322)	718	309	81	138	911	22	48	32	11	90						
	勤め人(管理・事務・販売など)		(3721)	2378	927	180	360	2588	59	137	93	37	205						
	勤め人(工場などの現場労働)		(1728)	848	462	130	231	1224	24	46	38	6	117						
	その他		(220)	73	52	20	26	140	6	4	6	2	19						
不詳		(102)	42	23	5	12	67	1	-	3	1	13							
20-24歳	主として農林漁業		(0)	-	-	-	-	-	-	-	-	-	-						
	農林漁業以外の自営		(1)	-	-	-	-	-	-	-	-	-	-						
	勤め人(管理・事務・販売など)		(2)	2	-	-	-	-	-	-	-	-	1						
	勤め人(工場などの現場労働)		(4)	3	1	-	1	3	1	1	-	-	-						
	その他		(0)	-	-	-	-	-	-	-	-	-	-						
不詳		(0)	-	-	-	-	-	-	-	-	-	-							
25-29歳	主として農林漁業		(12)	5	3	2	2	5	-	1	1	-	1						
	農林漁業以外の自営		(25)	18	8	-	5	19	-	-	-	-	1						
	勤め人(管理・事務・販売など)		(171)	117	70	6	14	116	6	2	2	4	7						
	勤め人(工場などの現場労働)		(93)	53	38	8	11	69	1	-	1	-	5						
	その他		(10)	2	1	1	-	8	-	-	-	-	1						
不詳		(4)	3	2	-	1	2	-	-	-	-	1							
30-34歳	主として農林漁業		(48)	22	17	2	9	34	1	-	2	1	2						
	農林漁業以外の自営		(151)	99	53	7	23	106	3	-	4	2	11						
	勤め人(管理・事務・販売など)		(712)	485	252	32	74	510	16	14	15	7	34						
	勤め人(工場などの現場労働)		(247)	156	87	12	35	180	5	5	2	3	12						
	その他		(21)	12	2	-	5	13	-	1	1	-	-						
不詳		(17)	10	5	-	1	14	-	-	-	-	-							
35-39歳	主として農林漁業		(59)	32	15	8	14	46	3	1	1	-	2						
	農林漁業以外の自営		(310)	192	73	16	32	221	7	8	4	5	12						
	勤め人(管理・事務・販売など)		(999)	685	250	39	113	716	12	27	12	13	48						
	勤め人(工場などの現場労働)		(411)	234	115	27	67	304	4	5	4	-	26						
	その他		(47)	19	17	5	6	35	-	2	2	2	2						
不詳		(32)	15	7	-	3	21	-	-	1	1	4							
40-44歳	主として農林漁業		(50)	18	13	5	8	31	2	4	2	1	4						
	農林漁業以外の自営		(317)	179	73	17	26	225	6	10	6	1	21						
	勤め人(管理・事務・販売など)		(711)	462	160	41	57	502	8	27	22	8	35						
	勤め人(工場などの現場労働)		(343)	168	82	25	42	245	6	5	6	2	29						
	その他		(37)	13	9	3	5	23	-	-	1	-	5						
不詳		(12)	3	3	-	3	7	-	-	-	-	3							
45-49歳	主として農林漁業		(101)	34	13	12	13	63	1	3	4	1	8						
	農林漁業以外の自営		(284)	129	54	23	29	189	3	17	8	3	32						
	勤め人(管理・事務・販売など)		(648)	371	105	34	56	444	10	41	21	4	49						
	勤め人(工場などの現場労働)		(322)	132	72	30	35	219	4	15	14	1	23						
	その他		(44)	12	10	4	5	26	1	-	1	-	5						
不詳		(22)	8	3	5	4	16	-	-	1	-	3							
総数	主として農林漁業		(125)	39	31	21	14	68	1	6	1	-	14						
	農林漁業以外の自営		(234)	101	48	18	23	151	3	13	10	-	13						
	勤め人(管理・事務・販売など)		(478)	256	90	28	46	300	7	26	21	1	32						
	勤め人(工場などの現場労働)		(308)	102	67	28	40	204	3	15	11	-	22						
	その他		(61)	15	13	7	5	35	5	1	1	-	6						
不詳		(15)	3	3	-	-	7	1	-	1	-	3							

表9-3 妻の年齢別、3人以上理想理由別、夫婦数

妻の年齢	3人以上理想理由	総数	理想理由								不詳
			多い方がよい	子供の成長に とって子供の 多い	い ど家庭が 楽しい	子供が多い は	ど老後が 安心	子供が多い は	のつと死 んで一人 で困る	る遠いと 兄弟姉妹 が多い	
総数		( 4344 )	2746	1338	217	355	2817	70	360	43	274
20歳未満		( 2 )	2	1	1	-	1	-	1	-	-
20-24歳		( 139 )	88	70	7	-	11	90	5	22	4
25-29歳		( 654 )	437	299	18	58	463	13	67	12	36
30-34歳		( 1074 )	748	366	49	97	720	18	112	11	62
35-39歳		( 906 )	598	238	40	58	602	15	63	9	63
40-44歳		( 848 )	504	195	46	59	527	10	56	4	59
45-49歳		( 721 )	369	169	56	72	414	9	39	3	45
不詳		( 0 )	-	-	-	-	-	-	-	-	-

表9-4 妻の年齢別、夫の職業別、3人以上理想理由別、夫婦数

妻の年齢	夫の職業	3人以上理想理由	総数	理想理由								不詳
				多い方がよい	子供の成長に とって子供の 多い	い ど家庭が 楽しい	子供が多い は	ど老後が 安心	子供が多い は	のつと死 んで一人 で困る	る遠いと 兄弟姉妹 が多い	
総数			( 4344 )	2746	1338	217	355	2817	70	360	43	274
20歳未満	主として農林漁業	( 268 )	117	59	25	32	167	6	19	2	26	
	農林漁業以外の自営	( 834 )	522	265	42	69	521	8	65	10	61	
	勤め人(管理・事務・販売など)	( 2124 )	1475	679	74	150	1409	35	172	24	117	
	勤め人(工場などの現場労働)	( 938 )	546	292	60	82	617	18	87	5	54	
	その他	( 131 )	59	31	13	18	75	3	14	1	11	
不詳		( 49 )	27	12	3	4	28	-	3	1	5	
20-24歳	主として農林漁業	( 0 )	-	-	-	-	-	-	-	-	-	
	農林漁業以外の自営	( 1 )	1	-	1	-	-	-	-	-	-	
	勤め人(管理・事務・販売など)	( 0 )	-	-	-	-	-	-	-	-	-	
	勤め人(工場などの現場労働)	( 1 )	1	1	-	-	1	-	1	-	-	
	その他	( 0 )	-	-	-	-	-	-	-	-	-	
不詳		( 0 )	-	-	-	-	-	-	-	-		
25-29歳	主として農林漁業	( 9 )	2	2	2	2	4	1	2	2	1	
	農林漁業以外の自営	( 11 )	8	5	-	8	-	-	-	-	2	
	勤め人(管理・事務・販売など)	( 82 )	58	48	4	8	54	3	17	2	3	
	勤め人(工場などの現場労働)	( 31 )	18	13	-	1	19	1	3	-	3	
	その他	( 5 )	2	2	1	4	4	-	-	-	3	
不詳		( 1 )	-	-	-	-	1	-	-	-		
30-34歳	主として農林漁業	( 33 )	19	15	1	5	21	-	3	-	3	
	農林漁業以外の自営	( 87 )	58	45	3	6	62	2	9	3	6	
	勤め人(管理・事務・販売など)	( 381 )	267	179	9	29	278	9	39	7	20	
	勤め人(工場などの現場労働)	( 133 )	82	56	5	16	89	2	14	2	6	
	その他	( 11 )	5	3	-	2	7	-	1	-	1	
不詳		( 9 )	6	1	-	6	-	1	-	-		
35-39歳	主として農林漁業	( 39 )	20	9	3	6	31	3	7	-	2	
	農林漁業以外の自営	( 194 )	130	60	9	22	117	2	17	3	14	
	勤め人(管理・事務・販売など)	( 567 )	425	191	22	43	381	7	51	5	28	
	勤め人(工場などの現場労働)	( 236 )	155	92	12	23	165	5	29	1	14	
	その他	( 27 )	12	12	3	3	20	1	8	1	4	
不詳		( 11 )	6	2	-	6	-	-	-	-		
40-44歳	主として農林漁業	( 35 )	14	9	2	4	19	-	-	-	6	
	農林漁業以外の自営	( 207 )	138	67	10	13	135	1	18	2	13	
	勤め人(管理・事務・販売など)	( 436 )	299	104	13	26	291	9	31	5	30	
	勤め人(工場などの現場労働)	( 200 )	131	52	14	11	137	5	13	2	11	
	その他	( 23 )	14	5	1	3	16	-	1	-	2	
不詳		( 5 )	2	1	-	4	-	-	-	1		
45-49歳	主として農林漁業	( 69 )	27	7	6	3	43	1	-	-	8	
	農林漁業以外の自営	( 186 )	106	49	8	19	111	1	16	2	17	
	勤め人(管理・事務・販売など)	( 395 )	270	94	16	21	257	4	27	2	25	
	勤め人(工場などの現場労働)	( 155 )	78	37	8	9	95	3	11	-	6	
	その他	( 27 )	14	3	5	4	12	1	-	-	3	
不詳		( 16 )	9	5	3	9	-	2	-	-		

表10-1 妻の年齢別、理想子供数別、予定子供数別、夫婦数

妻の年齢 理想子供数	予定子供数	総 数	理想子供数						不 詳	平均予定子供数
			0 人	1 人	2 人	3 人	4 人	5人以上		
総 数		( 7832 )	164	673	4653	2063	193	38	48	2.20
0 人	人	( 123 )	76	12	27	6	-	-	2	0.69
1 人	人	( 181 )	6	148	17	8	-	-	2	1.15
2 人	人	( 3144 )	49	312	2660	103	11	1	8	1.91
3 人	人	( 3531 )	29	183	1616	1650	31	10	12	2.43
4 人	人	( 722 )	2	12	301	263	136	8	-	2.76
5 人以上	人	( 91 )	2	4	26	27	13	18	1	3.19
不詳		( 40 )	-	2	6	6	2	1	23	2.65
20 歳未満	総 数	( 7 )	-	-	5	2	-	-	-	2.29
0 人	人	( 0 )	-	-	-	-	-	-	-	0.0
1 人	人	( 0 )	-	-	-	-	-	-	-	0.0
2 人	人	( 5 )	-	-	5	-	-	-	-	2.00
3 人	人	( 2 )	-	-	-	2	-	-	-	3.00
4 人	人	( 0 )	-	-	-	-	-	-	-	0.0
5 人以上	人	( 0 )	-	-	-	-	-	-	-	0.0
不詳		( 0 )	-	-	-	-	-	-	-	0.0
20 - 24 歳	総 数	( 325 )	3	20	202	93	5	1	1	2.25
0 人	人	( 4 )	3	1	-	-	-	-	-	0.25
1 人	人	( 6 )	-	5	1	-	-	-	-	1.17
2 人	人	( 176 )	-	11	163	2	-	-	-	1.95
3 人	人	( 124 )	-	3	35	85	-	-	1	2.67
4 人	人	( 10 )	-	-	2	4	4	-	-	3.20
5 人以上	人	( 5 )	-	-	1	2	1	1	-	3.40
不詳		( 0 )	-	-	-	-	-	-	-	0.0
25 - 29 歳	総 数	( 1243 )	13	64	740	395	23	1	7	2.29
0 人	人	( 14 )	9	1	3	1	-	-	-	0.71
1 人	人	( 30 )	1	24	2	2	-	-	1	1.17
2 人	人	( 542 )	2	26	507	5	-	-	2	1.95
3 人	人	( 560 )	1	12	201	343	2	1	-	2.60
4 人	人	( 86 )	-	-	26	40	20	-	-	2.93
5 人以上	人	( 8 )	-	1	1	4	1	-	1	2.71
不詳		( 3 )	-	-	-	-	-	-	3	0.0
30 - 34 歳	総 数	( 1926 )	26	128	1197	526	36	5	8	2.23
0 人	人	( 21 )	19	-	2	-	-	-	-	0.19
1 人	人	( 39 )	-	36	2	1	-	-	-	1.10
2 人	人	( 784 )	4	67	676	34	2	-	1	1.95
3 人	人	( 866 )	2	22	420	412	8	1	1	2.47
4 人	人	( 189 )	1	3	88	75	21	1	-	2.61
5 人以上	人	( 19 )	-	-	8	4	4	3	-	3.16
不詳		( 8 )	-	-	1	-	1	-	6	3.00
35 - 39 歳	総 数	( 1536 )	39	139	909	395	36	11	7	2.19
0 人	人	( 24 )	15	3	5	-	-	-	1	0.57
1 人	人	( 35 )	2	26	4	2	-	-	1	1.18
2 人	人	( 564 )	15	59	462	18	-	-	-	1.86
3 人	人	( 719 )	7	37	355	310	5	3	2	2.39
4 人	人	( 158 )	-	3	69	56	28	2	-	2.74
5 人以上	人	( 29 )	-	1	11	9	2	6	-	3.10
不詳		( 7 )	-	-	3	-	1	-	3	2.50
40 - 44 歳	総 数	( 1493 )	39	162	869	344	56	10	13	2.17
0 人	人	( 27 )	14	3	7	2	-	-	1	0.88
1 人	人	( 35 )	1	29	4	1	-	-	-	1.14
2 人	人	( 573 )	15	79	452	18	6	-	3	1.86
3 人	人	( 691 )	8	46	344	275	11	3	4	2.36
4 人	人	( 138 )	-	2	58	41	35	2	-	2.86
5 人以上	人	( 19 )	1	1	4	5	4	4	-	3.16
不詳		( 10 )	-	2	-	2	-	1	5	2.60
45 - 49 歳	総 数	( 1302 )	44	160	731	308	37	10	12	2.13
0 人	人	( 33 )	16	4	10	3	-	-	-	1.00
1 人	人	( 36 )	2	28	4	2	-	-	-	1.17
2 人	人	( 500 )	13	60	395	26	3	1	2	1.90
3 人	人	( 569 )	11	63	261	223	5	2	4	2.27
4 人	人	( 141 )	1	4	58	47	28	3	-	2.76
5 人以上	人	( 11 )	1	1	1	3	1	4	-	3.73
不詳		( 12 )	-	-	2	4	-	-	6	2.67

表10-2 妻の年齢別、理想予定差理由別、夫婦数

妻の年齢	理想予定差理由	総数	い	子供を生めない	のはいや	高年齢で生む	教育費が高い	かる	てにお金が	一般的に子育て	心理的負担	育児の肉体的	家が狭い	たい	世間なみの子供	なる	仕事の支障と	と両立しない	趣味・レジャー	を望む	夫の退職時までに未婚成人	その他	不詳
20歳未満	( 0 )	-	-	-	-	-	-	-	-	-	-	-	-	-	-	-	-	-	-	-	-	-	-
20-24歳	( 59 )	3	4	14	25	13	7	1	3	-	3	4	11										
25-29歳	( 316 )	26	26	98	135	74	50	7	46	16	24	15	24										
30-34歳	( 698 )	79	145	202	236	183	111	9	100	26	70	47	37										
35-39歳	( 636 )	120	206	140	135	110	65	2	87	14	58	28	43										
40-44歳	( 609 )	129	222	115	95	75	48	8	44	1	44	13	56										
45-49歳	( 527 )	147	177	63	65	28	29	8	28	-	30	8	79										
不詳	( 0 )	-	-	-	-	-	-	-	-	-	-	-	-										

表10-3 妻の年齢別、居住地（人口集中地区人口規模）別、理想予定差理由別、夫婦数

妻の年齢	理想予定差理由	居住地(DID)	総数	い	子供を生めない	のはいや	高年齢で生む	教育費が高い	かる	てにお金が	一般的に子育て	心理的負担	育児の肉体的	家が狭い	たい	世間なみの子供	なる	仕事の支障と	と両立しない	趣味・レジャー	を望む	夫の退職時までに未婚成人	その他	不詳
20歳未満	非人口集中地区	人口集中地区10万未満	( 1071 )	204	278	219	238	167	42	19	147	16	78	47	99									
		人口集中地区10万-20万未満	( 565 )	96	153	120	140	82	57	7	61	10	52	31	51									
		人口集中地区20万-50万未満	( 278 )	47	75	71	58	33	45	1	23	7	22	9	25									
		人口集中地区50万-100万未満	( 361 )	66	114	81	98	75	51	2	25	6	29	9	29									
		人口集中地区100万-200万未満	( 120 )	16	34	30	27	25	14	-	10	2	9	1	11									
		人口集中地区200万以上	( 340 )	55	98	87	98	75	18	2	11	6	15	6	10									
		人口集中地区10万未満	( 1071 )	204	278	219	238	167	42	19	147	16	78	47	99									
		人口集中地区10万-20万未満	( 565 )	96	153	120	140	82	57	7	61	10	52	31	51									
		人口集中地区20万-50万未満	( 278 )	47	75	71	58	33	45	1	23	7	22	9	25									
20-24歳	非人口集中地区	人口集中地区10万未満	( 31 )	2	-	8	10	8	1	-	-	-	-	-	2	10								
		人口集中地区10万-20万未満	( 9 )	-	1	2	3	2	4	1	1	-	1	1	-									
		人口集中地区20万-50万未満	( 2 )	-	1	1	1	-	1	-	1	-	-	-	-									
		人口集中地区50万-100万未満	( 6 )	-	2	1	2	1	-	-	-	-	1	-	1									
		人口集中地区100万-200万未満	( 3 )	-	1	1	2	1	-	1	-	-	-	-	-									
		人口集中地区200万以上	( 6 )	-	1	-	6	1	-	-	-	1	1	1	-									
		人口集中地区10万未満	( 31 )	2	-	8	10	8	1	-	-	-	-	-	2	10								
		人口集中地区10万-20万未満	( 9 )	-	1	2	3	2	4	1	1	-	1	1	-									
		人口集中地区20万-50万未満	( 2 )	-	1	1	1	-	1	-	1	-	-	-	-									
25-29歳	非人口集中地区	人口集中地区10万未満	( 119 )	11	13	36	49	27	9	4	30	6	8	5	6									
		人口集中地区10万-20万未満	( 68 )	7	7	24	26	11	11	-	7	5	9	6	4									
		人口集中地区20万-50万未満	( 29 )	4	2	6	9	6	5	1	2	1	3	-	3									
		人口集中地区50万-100万未満	( 25 )	2	2	7	12	10	3	1	1	-	1	-	2									
		人口集中地区100万-200万未満	( 14 )	1	-	3	5	3	5	-	2	-	-	-	2									
		人口集中地区200万以上	( 45 )	1	2	18	22	11	15	-	2	2	2	1	2									
		人口集中地区10万未満	( 119 )	11	13	36	49	27	9	4	30	6	8	5	6									
		人口集中地区10万-20万未満	( 68 )	7	7	24	26	11	11	-	7	5	9	6	4									
		人口集中地区20万-50万未満	( 29 )	4	2	6	9	6	5	1	2	1	3	-	3									
30-34歳	非人口集中地区	人口集中地区10万未満	( 698 )	79	145	202	236	183	111	9	100	26	70	47	37									
		人口集中地区10万-20万未満	( 248 )	27	45	66	77	66	12	6	47	6	25	18	13									
		人口集中地区20万-50万未満	( 138 )	16	29	39	49	32	25	2	20	4	19	11	9									
		人口集中地区50万-100万未満	( 74 )	5	16	28	25	11	18	-	8	4	7	6	8									
		人口集中地区100万-200万未満	( 99 )	12	24	30	37	32	22	-	12	3	11	7	3									
		人口集中地区200万以上	( 29 )	3	6	8	7	10	8	-	4	2	4	1	2									
		人口集中地区10万未満	( 698 )	79	145	202	236	183	111	9	100	26	70	47	37									
		人口集中地区10万-20万未満	( 248 )	27	45	66	77	66	12	6	47	6	25	18	13									
		人口集中地区20万-50万未満	( 138 )	16	29	39	49	32	25	2	20	4	19	11	9									
35-39歳	非人口集中地区	人口集中地区10万未満	( 636 )	120	206	140	135	110	65	2	87	14	58	28	43									
		人口集中地区10万-20万未満	( 234 )	50	69	48	49	32	10	2	40	4	20	14	17									
		人口集中地区20万-50万未満	( 124 )	21	37	21	29	18	6	-	14	1	11	7	10									
		人口集中地区50万-100万未満	( 56 )	13	17	14	11	7	9	-	4	2	5	-	3									
		人口集中地区100万-200万未満	( 77 )	16	29	15	18	16	9	-	6	3	7	2	4									
		人口集中地区200万以上	( 25 )	3	7	8	3	3	5	-	2	-	4	1	-									
		人口集中地区10万未満	( 636 )	120	206	140	135	110	65	2	87	14	58	28	43									
		人口集中地区10万-20万未満	( 234 )	50	69	48	49	32	10	2	40	4	20	14	17									
		人口集中地区20万-50万未満	( 124 )	21	37	21	29	18	6	-	14	1	11	7	10									
40-44歳	非人口集中地区	人口集中地区10万未満	( 609 )	129	222	115	95	75	48	8	44	1	44	13	56									
		人口集中地区10万-20万未満	( 232 )	48	83	40	32	27	6	4	22	-	13	4	21									
		人口集中地区20万-50万未満	( 106 )	25	39	21	21	13	7	1	6	-	6	4	8									
		人口集中地区50万-100万未満	( 75 )	15	26	17	7	8	8	-	5	-	4	2	6									
		人口集中地区100万-200万未満	( 87 )	18	31	21	17	10	11	1	3	-	7	-	7									
		人口集中地区200万以上	( 26 )	5	13	2	2	3	3	1	2	-	3	1	2									
		人口集中地区10万未満	( 609 )	129	222	115	95	75	48	8	44	1	44	13	56									
		人口集中地区10万-20万未満	( 232 )	48	83	40	32	27	6	4	22	-	13	4	21									
		人口集中地区20万-50万未満	( 106 )	25	39	21	21	13	7	1	6	-	6	4	8									
45-49歳	非人口集中地区	人口集中地区10万未満	( 527 )	147	177	63	65	28	29	8	28	-	30	8	79									
		人口集中地区10万-20万未満	( 207 )	66	68	21	21	7	4	3	8	-	12	4	32									
		人口集中地区20万-50万未満	( 120 )	27	40	13	12	6	4	3	13	-	6	2	20									
		人口集中地区50万-100万未満	( 42 )	10	14	5	5	1	4	-	3	-	3	1	5									
		人口集中地区100万-200万未満	( 67 )	18	26	7	12	6	6	-	3	-	2	-	12									
		人口集中地区200万以上	( 14 )	6	3	2	2	1	-	-	-	-	1	-	2									
		人口集中地区10万未満	( 527 )	147	177	63	65	28	29	8	28	-	30	8	79									
		人口集中地区10万-20万未満	( 207 )	66	68	21	21	7	4	3	8	-	12	4	32									
		人口集中地区20万-50万未満	( 120 )	27	40	13	12	6	4	3	13	-	6	2	20									

表10-4 妻の年齢別、妻の学歴別、理想予定差理由別、夫婦数

妻の年齢 妻の学歴	理想予定差理由	総 数	い 子 供 を 生 め な い	高 年 齢 で 生 む の は い や	教 育 費 が 高 い	一 般 的 に 子 育 て に お 金 が か か る	心 理 的 負 担	育 児 の 肉 体 的 ・ 心 理 的	家 が 狭 い	世 間 な み の 子 供 数 に 合 わ せ たい	仕 事 の 支 障 と な る	と 同 立 し ない 趣味・レジャー	夫 の 退 職 時 ま で に 未 子 成 人 を 養 ひ	そ の 他	不 詳
総 数	数	( 2845 )	504	780	632	691	483	310	35	308	57	229	115	250	
新制中学校・旧制小学校	数	( 768 )	184	231	144	158	84	69	12	63	2	45	13	92	
新制高等学校・旧制高等学校(卒後)	数	( 1369 )	218	367	308	353	247	161	15	138	24	116	68	108	
新制専修学校(新制高卒)	数	( 207 )	40	44	45	51	35	26	3	20	8	15	8	16	
短大	数	( 308 )	39	79	86	87	74	32	3	41	12	39	19	20	
大学の専上	数	( 147 )	19	50	36	31	34	18	-	36	10	8	6	9	
その他	数	( 34 )	3	7	10	8	6	2	-	7	1	5	1	4	
不詳	数	( 12 )	1	2	3	3	3	2	2	3	-	1	-	1	
20歳未満	数	( 0 )	-	-	-	-	-	-	-	-	-	-	-	-	
新制中学校・旧制小学校	数	( 0 )	-	-	-	-	-	-	-	-	-	-	-	-	
新制高等学校・旧制高等学校(卒後)	数	( 0 )	-	-	-	-	-	-	-	-	-	-	-	-	
新制専修学校(新制高卒)	数	( 0 )	-	-	-	-	-	-	-	-	-	-	-	-	
短大	数	( 0 )	-	-	-	-	-	-	-	-	-	-	-	-	
大学の専上	数	( 0 )	-	-	-	-	-	-	-	-	-	-	-	-	
その他	数	( 0 )	-	-	-	-	-	-	-	-	-	-	-	-	
不詳	数	( 0 )	-	-	-	-	-	-	-	-	-	-	-	-	
20 - 24歳	数	( 59 )	3	4	14	25	13	7	1	3	-	3	4	11	
新制中学校・旧制小学校	数	( 3 )	-	-	1	2	1	-	-	1	-	-	-	1	
新制高等学校・旧制高等学校(卒後)	数	( 29 )	2	1	9	10	8	3	1	1	-	1	2	5	
新制専修学校(新制高卒)	数	( 9 )	-	1	1	4	3	2	-	-	-	2	-	1	
短大	数	( 13 )	1	1	1	8	-	1	-	1	-	-	1	3	
大学の専上	数	( 4 )	-	1	2	1	1	1	-	-	-	-	1	1	
その他	数	( 1 )	-	-	-	-	-	-	-	-	-	-	-	-	
不詳	数	( 0 )	-	-	-	-	-	-	-	-	-	-	-	-	
25 - 29歳	数	( 316 )	26	26	98	135	74	50	7	46	16	24	15	24	
新制中学校・旧制小学校	数	( 29 )	4	-	12	14	7	4	2	4	-	1	-	3	
新制高等学校・旧制高等学校(卒後)	数	( 160 )	12	14	45	64	38	28	-	24	9	11	11	12	
新制専修学校(新制高卒)	数	( 40 )	6	3	8	15	10	6	3	2	2	1	1	3	
短大	数	( 61 )	2	8	24	30	16	9	2	9	4	9	3	3	
大学の専上	数	( 20 )	1	1	8	10	2	3	-	5	-	1	-	3	
その他	数	( 5 )	1	-	1	2	-	-	-	2	1	1	-	-	
不詳	数	( 1 )	-	-	-	-	1	-	-	-	-	-	-	-	
30 - 34歳	数	( 698 )	79	145	202	236	183	111	9	100	26	70	47	37	
新制中学校・旧制小学校	数	( 105 )	18	21	26	39	23	14	1	16	1	10	2	6	
新制高等学校・旧制高等学校(卒後)	数	( 363 )	34	74	111	129	97	60	5	45	8	39	29	23	
新制専修学校(新制高卒)	数	( 58 )	8	11	16	21	12	11	-	9	5	3	-	3	
短大	数	( 106 )	12	21	34	29	30	17	1	17	3	12	12	3	
大学の専上	数	( 46 )	5	14	8	14	16	5	-	8	9	2	3	3	
その他	数	( 17 )	2	4	6	3	3	2	-	4	-	3	1	2	
不詳	数	( 3 )	-	-	1	1	2	2	2	1	-	1	-	-	
35 - 39歳	数	( 636 )	120	206	140	135	110	65	2	87	14	58	28	43	
新制中学校・旧制小学校	数	( 152 )	37	47	35	31	20	16	-	18	1	11	6	12	
新制高等学校・旧制高等学校(卒後)	数	( 315 )	48	107	63	77	50	35	2	40	6	30	12	19	
新制専修学校(新制高卒)	数	( 53 )	15	14	11	7	7	3	-	4	1	3	6	3	
短大	数	( 66 )	13	20	16	13	20	5	-	9	5	12	2	7	
大学の専上	数	( 39 )	7	16	12	3	11	6	-	14	1	1	2	1	
その他	数	( 5 )	-	1	1	2	2	-	-	-	-	1	-	-	
不詳	数	( 6 )	-	1	2	2	-	-	-	2	-	-	-	1	
40 - 44歳	数	( 609 )	129	222	115	95	75	48	8	44	1	44	13	56	
新制中学校・旧制小学校	数	( 221 )	52	84	40	39	23	18	3	12	-	9	2	21	
新制高等学校・旧制高等学校(卒後)	数	( 285 )	60	94	53	46	39	24	5	18	1	23	9	25	
新制専修学校(新制高卒)	数	( 28 )	6	10	6	3	1	3	-	3	-	4	1	3	
短大	数	( 42 )	6	20	8	4	8	-	-	2	-	5	1	3	
大学の専上	数	( 26 )	4	11	6	2	4	3	-	8	-	3	-	3	
その他	数	( 5 )	-	2	2	1	-	-	-	1	-	-	-	1	
不詳	数	( 2 )	1	1	-	-	-	-	-	-	-	-	-	-	
45 - 49歳	数	( 527 )	147	177	63	65	28	29	8	28	-	30	8	79	
新制中学校・旧制小学校	数	( 258 )	73	79	30	33	10	17	6	12	-	14	3	49	
新制高等学校・旧制高等学校(卒後)	数	( 217 )	62	77	27	27	15	11	2	10	-	12	5	24	
新制専修学校(新制高卒)	数	( 19 )	5	5	3	1	2	1	-	2	-	2	-	3	
短大	数	( 20 )	5	9	3	3	-	-	-	3	-	1	-	1	
大学の専上	数	( 12 )	2	7	-	1	-	-	-	1	-	1	-	2	
その他	数	( 1 )	-	-	-	-	1	-	-	-	-	-	-	-	
不詳	数	( 0 )	-	-	-	-	-	-	-	-	-	-	-	-	



表10-5 妻の年齢別、夫婦の年収別、理想予定差理由別、夫婦数

妻の年齢 夫婦の年収	理想予定差理由	総 数	い 子供を生めない	の はいや	高 年齢で生む	教 育費が高い	か る	一 般的に子育 てにお金がか	心 理的負担	有 見の肉体的	家 が狭い	た い	世 間なみの子 供数に合わせ	な る	仕 事の支障と と両立しない	味 味・レジャー	を 含む	夫 の退職時 でに未子成人	そ の他	不 詳
総 数		( 2845 )	504	780	632	691	483	310	35	308	57	229	115	250						
200万円未満		( 245 )	50	57	53	68	37	18	8	25	2	10	5	34						
200万円以上 - 300万円未満		( 566 )	98	141	149	169	87	76	4	53	12	36	22	50						
300万円以上 - 400万円未満		( 666 )	114	156	166	197	130	101	10	68	14	51	30	43						
400万円以上 - 500万円未満		( 530 )	84	154	115	116	103	64	7	42	9	60	16	18						
500万円以上 - 600万円未満		( 318 )	64	86	65	68	51	26	4	40	7	26	8	22						
600万円以上 - 800万円未満		( 248 )	43	96	41	37	32	12	2	48	7	12	3	8						
800万円以上 - 1,000万円未満		( 89 )	14	33	16	9	19	3	-	15	9	2	1	6						
1,000万円以上		( 62 )	20	23	4	2	8	1	-	9	3	2	1	2						
不 詳		( 121 )	17	34	23	25	16	9	-	8	1	3	2	25						
20 歳 未 満		( 0 )	-	-	-	-	-	-	-	-	-	-	-	-						
200万円未満		( 0 )	-	-	-	-	-	-	-	-	-	-	-	-						
200万円以上 - 300万円未満		( 0 )	-	-	-	-	-	-	-	-	-	-	-	-						
300万円以上 - 400万円未満		( 0 )	-	-	-	-	-	-	-	-	-	-	-	-						
400万円以上 - 500万円未満		( 0 )	-	-	-	-	-	-	-	-	-	-	-	-						
500万円以上 - 600万円未満		( 0 )	-	-	-	-	-	-	-	-	-	-	-	-						
600万円以上 - 800万円未満		( 0 )	-	-	-	-	-	-	-	-	-	-	-	-						
800万円以上 - 1,000万円未満		( 0 )	-	-	-	-	-	-	-	-	-	-	-	-						
1,000万円以上		( 0 )	-	-	-	-	-	-	-	-	-	-	-	-						
不 詳		( 0 )	-	-	-	-	-	-	-	-	-	-	-	-						
20 - 24 歳		( 59 )	3	4	14	25	13	7	1	3	-	3	4	11						
200万円未満		( 14 )	1	-	4	4	3	-	-	1	-	-	1	6						
200万円以上 - 300万円未満		( 24 )	1	2	7	9	4	4	-	1	-	2	2	4						
300万円以上 - 400万円未満		( 13 )	-	2	3	7	4	2	-	1	-	-	1	1						
400万円以上 - 500万円未満		( 6 )	-	-	-	4	2	1	1	-	-	-	-	-						
500万円以上 - 600万円未満		( 0 )	-	-	-	-	-	-	-	-	-	-	-	-						
600万円以上 - 800万円未満		( 1 )	-	-	-	1	-	-	-	-	-	-	-	-						
800万円以上 - 1,000万円未満		( 0 )	-	-	-	-	-	-	-	-	-	-	-	-						
1,000万円以上		( 0 )	-	-	-	-	-	-	-	-	-	-	-	-						
不 詳		( 1 )	1	-	-	-	-	-	-	-	-	-	-	-						
25 - 29 歳		( 316 )	26	26	98	135	74	50	7	46	16	24	15	24						
200万円未満		( 37 )	-	6	13	19	10	5	1	6	1	4	-	5						
200万円以上 - 300万円未満		( 100 )	14	10	31	38	19	14	1	13	3	3	5	7						
300万円以上 - 400万円未満		( 105 )	6	8	31	50	31	20	3	13	7	6	7	4						
400万円以上 - 500万円未満		( 36 )	6	-	15	10	7	7	1	4	2	6	3	4						
500万円以上 - 600万円未満		( 19 )	-	1	2	11	2	2	-	5	2	3	-	2						
600万円以上 - 800万円未満		( 9 )	-	-	3	3	3	2	1	3	1	1	-	1						
800万円以上 - 1,000万円未満		( 1 )	-	-	1	-	1	-	-	-	-	-	-	-						
1,000万円以上		( 2 )	-	1	-	-	-	-	-	1	-	-	-	-						
不 詳		( 7 )	-	-	2	4	1	-	-	1	-	1	-	1						
30 - 34 歳		( 698 )	79	145	202	236	183	111	9	100	26	70	47	37						
200万円未満		( 51 )	11	7	8	17	12	3	-	9	1	3	1	3						
200万円以上 - 300万円未満		( 158 )	12	34	56	66	31	31	2	22	7	18	8	14						
300万円以上 - 400万円未満		( 197 )	27	40	58	66	48	39	1	27	6	22	12	7						
400万円以上 - 500万円未満		( 148 )	14	31	45	53	47	27	3	11	5	18	11	3						
500万円以上 - 600万円未満		( 66 )	11	14	15	14	18	6	3	11	1	5	8	4						
600万円以上 - 800万円未満		( 36 )	1	14	8	10	10	3	-	15	3	2	2	2						
800万円以上 - 1,000万円未満		( 9 )	1	1	3	1	4	-	-	1	1	1	2	-						
1,000万円以上		( 9 )	1	2	1	1	2	-	-	2	2	-	1	1						
不 詳		( 24 )	1	2	8	8	11	2	-	3	-	1	2	3						
35 - 39 歳		( 636 )	120	206	140	135	110	65	2	87	14	58	28	43						
200万円未満		( 37 )	10	9	8	8	5	4	-	4	-	1	3	3						
200万円以上 - 300万円未満		( 104 )	23	31	20	25	15	12	-	10	2	6	10	10						
300万円以上 - 400万円未満		( 153 )	29	43	46	44	27	22	1	14	1	14	7	7						
400万円以上 - 500万円未満		( 133 )	16	50	23	26	30	14	1	16	2	16	6	11						
500万円以上 - 600万円未満		( 85 )	13	30	20	15	17	6	-	15	3	8	3	2						
600万円以上 - 800万円未満		( 64 )	14	20	12	7	7	3	-	20	3	8	3	3						
800万円以上 - 1,000万円未満		( 21 )	4	9	4	3	7	2	-	5	1	5	-	1						
1,000万円以上		( 10 )	6	4	-	1	1	-	-	1	1	-	-	-						
不 詳		( 29 )	5	10	7	7	1	2	-	2	1	-	-	6						
40 - 44 歳		( 609 )	129	222	115	95	75	48	8	44	1	44	13	56						
200万円未満		( 43 )	9	15	6	9	3	2	2	2	-	-	-	6						
200万円以上 - 300万円未満		( 95 )	17	38	26	21	14	9	1	5	-	4	1	5						
300万円以上 - 400万円未満		( 109 )	25	33	18	16	14	13	2	7	-	6	2	13						
400万円以上 - 500万円未満		( 119 )	30	42	24	16	15	11	1	5	-	10	6	9						
500万円以上 - 600万円未満		( 85 )	20	23	19	17	10	9	1	8	1	7	3	5						
600万円以上 - 800万円未満		( 78 )	15	38	13	11	7	1	1	7	-	13	1	6						
800万円以上 - 1,000万円未満		( 33 )	3	15	6	4	7	1	-	8	-	2	-	1						
1,000万円以上		( 21 )	6	8	-	1	3	1	-	2	-	1	-	3						
不 詳		( 26 )	4	10	3	-	2	1	-	3	-	1	-	8						
45 - 49 歳		( 527 )	147	177	63	65	28	29	8	28	-	30	8	79						
200万円未満		( 63 )	19	20	14	11	4	4	5	3	-	2	-	11						
200万円以上 - 300万円未満		( 85 )	31	26	9	10	4	6	-	3	-	3	-	10						
300万円以上 - 400万円未満		( 89 )	27	30	10	14	6	5	3	6	-	3	1	11						
400万円以上 - 500万円未満		( 88 )	18	31	8	7	2	4	-	5	-	9	2	17						
500万円以上 - 600万円未満		( 63 )	20	18	9	11	4	3	-	1	-	3	2	5						
600万円以上 - 800万円未満		( 60 )	13	24	5	5	5	3	-	3	-	5	2	10						
800万円以上 - 1,000万円未満		( 23 )	7	8	2	1	-	-	-	2	-	4	1	6						
1,000万円以上		( 20 )	7	8	3															

表10-6 妻の年齢別、夫の職業別、理想予定差理由別、夫婦数

妻の年齢 夫の職業	理想予定差理由	総 数	い 子 供 を 生 め な い	高 年 齢 で 生 む の は い や	教 育 費 が 高 い	か る て に お 金 が か か る	一 般 的 に 子 育 に お 金 が か か る	心 理 的 負 担	育 児 の 肉 体 的 ・ 心 理 的 負 担	家 が 狭 い	た い 供 数 に 合 わ せ な い	世 間 な み の 子 供 に 合 わ せ な い	仕 事 の 支 障 と な る	と 両 立 し な い	理 味 ・ レ ジ ョ ー を 望 む	夫 の 退 職 時 ま で に 夫 子 成 人 を 望 む	そ の 他	不 詳	
																			数
総 数		( 2845)	504	780	632	691	483	310	35	308	57	229	115	250					
主として農林漁業		( 96)	26	26	11	13	10	-	3	6	-	2	2	11					
農林漁業以外の自営		( 493)	98	146	73	90	74	44	6	101	13	26	17	45					
勤め人(管理・事務・販売など)		( 1499)	237	425	363	373	280	169	14	152	33	149	73	107					
勤め人(工場などの現場労働)		( 638)	120	149	164	189	103	85	8	43	9	48	19	67					
その他		( 81)	15	25	16	20	10	10	4	5	-	-	-	12					
不詳		( 38)	8	9	5	6	6	2	-	1	2	4	4	8					
20歳未満		( 0)	-	-	-	-	-	-	-	-	-	-	-	-					
主として農林漁業		( 0)	-	-	-	-	-	-	-	-	-	-	-	-					
農林漁業以外の自営		( 0)	-	-	-	-	-	-	-	-	-	-	-	-					
勤め人(管理・事務・販売など)		( 0)	-	-	-	-	-	-	-	-	-	-	-	-					
勤め人(工場などの現場労働)		( 0)	-	-	-	-	-	-	-	-	-	-	-	-					
その他		( 0)	-	-	-	-	-	-	-	-	-	-	-	-					
不詳		( 0)	-	-	-	-	-	-	-	-	-	-	-	-					
20-24歳		( 59)	3	4	14	25	13	7	1	3	-	3	4	11					
主として農林漁業		( 3)	-	-	-	-	1	-	-	-	-	-	-	2					
農林漁業以外の自営		( 6)	1	-	2	3	-	1	-	-	-	-	-	1					
勤め人(管理・事務・販売など)		( 35)	1	3	8	16	6	6	1	1	-	3	3	4					
勤め人(工場などの現場労働)		( 14)	1	1	3	5	5	-	-	1	-	-	1	4					
その他		( 1)	-	-	1	1	1	-	-	-	-	-	-	1					
不詳		( 0)	-	-	-	-	-	-	-	-	-	-	-	-					
25-29歳		( 316)	26	26	98	135	74	50	7	46	16	24	15	24					
主として農林漁業		( 10)	-	3	2	4	2	-	-	2	-	-	1	1					
農林漁業以外の自営		( 41)	6	7	9	13	9	7	1	13	-	4	-	2					
勤め人(管理・事務・販売など)		( 192)	14	14	63	86	43	31	3	24	11	16	12	15					
勤め人(工場などの現場労働)		( 61)	5	1	23	27	16	10	2	5	5	3	1	6					
その他		( 6)	-	1	-	3	3	1	1	-	-	-	-	-					
不詳		( 6)	1	-	1	2	1	1	-	1	-	1	1	-					
30-34歳		( 698)	79	145	202	236	183	111	9	100	26	70	47	37					
主として農林漁業		( 13)	4	2	1	3	3	-	1	-	-	-	-	-					
農林漁業以外の自営		( 107)	13	22	23	28	26	15	-	31	9	7	5	8					
勤め人(管理・事務・販売など)		( 398)	43	88	121	126	114	64	6	49	14	41	29	16					
勤め人(工場などの現場労働)		( 152)	14	23	51	69	35	29	2	20	1	20	10	9					
その他		( 17)	4	5	4	7	2	3	-	-	-	-	-	3					
不詳		( 11)	1	5	2	3	2	-	-	-	2	2	3	1					
35-39歳		( 636)	120	206	140	135	110	65	2	87	14	58	28	43					
主として農林漁業		( 8)	3	2	2	2	-	-	1	1	-	-	-	-					
農林漁業以外の自営		( 131)	32	36	19	18	21	8	-	30	4	9	8	10					
勤め人(管理・事務・販売など)		( 330)	54	117	76	71	61	31	1	45	7	39	15	19					
勤め人(工場などの現場労働)		( 146)	25	47	40	41	24	23	-	9	3	10	5	11					
その他		( 18)	4	4	3	3	4	3	-	2	-	-	-	2					
不詳		( 3)	2	-	-	-	-	-	-	-	-	-	-	1					
40-44歳		( 609)	129	222	115	95	75	48	8	44	1	44	13	56					
主として農林漁業		( 25)	3	9	2	2	3	-	1	2	-	1	-	3					
農林漁業以外の自営		( 112)	25	51	10	14	12	7	4	15	-	3	3	8					
勤め人(管理・事務・販売など)		( 314)	64	118	68	50	42	26	1	22	1	31	8	22					
勤め人(工場などの現場労働)		( 128)	31	35	29	26	16	12	2	5	-	8	2	16					
その他		( 18)	3	7	4	3	-	2	-	-	-	-	-	3					
不詳		( 12)	3	2	2	-	2	1	-	-	-	1	-	4					
45-49歳		( 527)	147	177	63	65	28	29	8	28	-	30	8	79					
主として農林漁業		( 37)	16	10	4	2	1	-	-	-	-	1	1	5					
農林漁業以外の自営		( 96)	21	30	10	14	6	6	1	11	-	3	1	16					
勤め人(管理・事務・販売など)		( 230)	61	85	27	24	14	11	2	11	-	19	6	31					
勤め人(工場などの現場労働)		( 137)	44	42	18	21	7	11	2	3	-	7	-	21					
その他		( 21)	4	8	4	3	-	1	3	2	-	-	-	4					
不詳		( 6)	1	2	-	1	-	-	-	-	-	-	-	2					

表10-7 妻の年齢別、妻の就業状態別、理想予定差理由別、夫婦数

妻の年齢 妻の就業状態	理想予定差理由	総 数	い 子 供 を 生 め な い	高 年 齢 で 生 む の は い や	教 育 費 が 高 い	一 般 的 に 子 育 に お 金 が か か る	育 児 の 肉 体 的 ・ 心 理 的 負 担	家 が 狭 い	世 間 な み の 子 供 数 に 合 わ せ たい	仕 事 の 支 障 と な る	と 高 立 し な い 職 味 ・ レ ジ ャ ー	夫 の 退 職 時 ま で に 夫 子 成 人 を 望 む	そ の 他	不 詳
総 数		( 2845 )	504	780	632	691	483	310	35	308	57	229	115	250
無職(専業主婦)		( 1193 )	201	330	283	340	251	159	13	26	39	111	60	101
無常勤		( 615 )	104	171	121	132	91	48	9	150	6	42	22	46
パート		( 436 )	76	115	120	112	54	59	5	24	2	37	14	42
家族従業		( 585 )	119	162	104	105	87	43	7	107	10	39	19	57
不詳		( 16 )	4	2	4	2	-	1	1	1	-	-	-	4
20 歳未満		( 0 )	-	-	-	-	-	-	-	-	-	-	-	-
無職(専業主婦)		( 0 )	-	-	-	-	-	-	-	-	-	-	-	-
無常勤		( 0 )	-	-	-	-	-	-	-	-	-	-	-	-
パート		( 0 )	-	-	-	-	-	-	-	-	-	-	-	-
家族従業		( 0 )	-	-	-	-	-	-	-	-	-	-	-	-
不詳		( 0 )	-	-	-	-	-	-	-	-	-	-	-	-
20 - 24 歳		( 59 )	3	4	14	25	13	7	1	3	-	3	4	11
無職(専業主婦)		( 35 )	2	3	9	15	11	5	-	-	-	2	2	6
無常勤		( 16 )	-	1	2	7	1	2	1	2	-	1	1	3
パート		( 4 )	1	-	2	1	-	-	-	-	-	-	1	1
家族従業		( 4 )	-	-	1	2	1	-	-	1	-	-	-	1
不詳		( 0 )	-	-	-	-	-	-	-	-	-	-	-	-
25 - 29 歳		( 316 )	26	26	98	135	74	50	7	46	16	24	15	24
無職(専業主婦)		( 186 )	12	15	59	84	55	34	3	12	12	14	8	15
無常勤		( 73 )	7	6	20	28	9	8	2	24	2	6	5	5
パート		( 15 )	2	1	5	6	2	1	1	2	-	-	-	3
家族従業		( 42 )	5	4	14	17	8	7	1	8	2	4	2	1
不詳		( 0 )	-	-	-	-	-	-	-	-	-	-	-	-
30 - 34 歳		( 698 )	79	145	202	236	183	111	9	100	26	70	47	37
無職(専業主婦)		( 362 )	38	85	116	139	98	74	5	9	20	44	28	16
無常勤		( 124 )	10	27	25	30	35	9	2	50	2	9	6	5
パート		( 86 )	13	11	29	37	18	14	-	9	1	7	2	7
家族従業		( 123 )	17	22	31	30	32	14	2	32	3	10	11	8
不詳		( 3 )	1	-	1	-	-	-	-	-	-	-	-	1
35 - 39 歳		( 636 )	120	206	140	135	110	65	2	87	14	58	28	43
無職(専業主婦)		( 239 )	45	89	53	58	47	27	1	3	7	26	12	14
無常勤		( 143 )	31	48	29	23	24	15	-	38	1	11	5	7
パート		( 108 )	15	29	34	31	15	16	-	8	1	13	7	8
家族従業		( 144 )	29	39	24	23	24	7	1	38	5	8	4	13
不詳		( 2 )	-	1	-	-	-	-	-	-	-	-	-	1
40 - 44 歳		( 609 )	129	222	115	95	75	48	8	44	1	44	13	56
無職(専業主婦)		( 207 )	52	78	29	27	27	10	2	2	-	17	7	21
無常勤		( 138 )	27	48	31	29	20	8	1	23	1	7	2	12
パート		( 124 )	22	37	36	23	12	20	3	2	-	11	3	8
家族従業		( 136 )	27	59	17	15	16	9	2	17	-	9	1	14
不詳		( 4 )	1	-	2	1	-	1	-	-	-	-	-	1
45 - 49 歳		( 527 )	147	177	63	65	28	29	8	28	-	30	8	79
無職(専業主婦)		( 164 )	52	60	17	17	13	9	2	-	-	8	3	29
無常勤		( 121 )	29	41	14	15	2	6	3	13	-	8	3	14
パート		( 99 )	23	37	14	14	7	8	1	3	-	6	1	15
家族従業		( 136 )	41	38	17	18	6	6	1	11	-	8	1	20
不詳		( 7 )	2	1	1	1	-	-	1	1	-	-	-	1

表10-8 妻の年齢別, 部屋数別, 理想予定差理由別, 夫婦数

妻の年齢 部 屋 数	理想予定差理由	総 数	い 子 供 を 生 め な い	高 年 齢 の 生 活	教 育 費 が 高 い	か か る 一 般 的 子 育 費	心 理 的 苦 悶	世 間 の 子 供 に 合 わ な い	世 間 の 子 供 に 合 わ な い	仕 事 の 交 渉 と 不 立 ち	味 味 レ ジ ヤ ー と 不 立 ち	夫 の 退 勤 時 ま で に 手 入 れ を 行 う	そ の 他	不 詳
総 数		( 2845 )	504	780	632	691	483	310	35	308	57	229	115	250
1	室	( 4 )	-	1	-	1	-	1	-	-	-	-	1	1
2	室	( 98 )	12	23	25	36	10	31	3	7	1	-	3	11
3	室	( 394 )	63	96	114	119	79	106	3	36	9	34	13	31
4	室	( 628 )	107	160	158	184	120	122	7	50	12	55	27	48
5	室	( 470 )	105	126	88	99	77	30	4	47	8	40	24	36
6	室	( 418 )	69	131	88	86	69	6	4	57	8	43	13	41
7	室	( 293 )	64	95	69	58	40	1	3	38	5	21	5	23
8	室	( 185 )	24	47	35	42	30	3	4	24	5	12	11	22
9	室	( 105 )	19	23	16	25	15	1	3	10	4	7	5	15
10	室 以 上 詳	( 187 )	33	60	28	29	34	3	3	34	7	11	11	16
不		( 63 )	8	18	13	14	9	6	1	5	-	4	2	6
20 歳 未 満		( 0 )	-	-	-	-	-	-	-	-	-	-	-	-
1	室	( 0 )	-	-	-	-	-	-	-	-	-	-	-	-
2	室	( 0 )	-	-	-	-	-	-	-	-	-	-	-	-
3	室	( 0 )	-	-	-	-	-	-	-	-	-	-	-	-
4	室	( 0 )	-	-	-	-	-	-	-	-	-	-	-	-
5	室	( 0 )	-	-	-	-	-	-	-	-	-	-	-	-
6	室	( 0 )	-	-	-	-	-	-	-	-	-	-	-	-
7	室	( 0 )	-	-	-	-	-	-	-	-	-	-	-	-
8	室	( 0 )	-	-	-	-	-	-	-	-	-	-	-	-
9	室	( 0 )	-	-	-	-	-	-	-	-	-	-	-	-
10	室 以 上 詳	( 0 )	-	-	-	-	-	-	-	-	-	-	-	-
不		( 0 )	-	-	-	-	-	-	-	-	-	-	-	-
20 - 24 歳		( 59 )	3	4	14	25	13	7	1	3	-	3	4	11
1	室	( 0 )	-	-	-	-	-	-	-	-	-	-	-	-
2	室	( 6 )	-	1	2	2	1	1	1	-	-	-	1	-
3	室	( 17 )	-	1	3	9	3	3	-	-	-	1	2	2
4	室	( 13 )	1	1	5	6	2	3	-	1	-	2	-	1
5	室	( 5 )	-	1	-	3	1	-	-	2	-	-	-	1
6	室	( 3 )	-	-	2	2	1	-	-	-	-	-	-	1
7	室	( 4 )	1	-	2	1	2	-	-	-	-	-	-	1
8	室	( 5 )	-	-	1	1	-	-	-	-	-	-	1	3
9	室	( 0 )	-	-	-	-	-	-	-	-	-	-	-	-
10	室 以 上 詳	( 5 )	-	-	-	1	2	-	-	-	-	-	-	2
不		( 1 )	-	-	-	-	1	-	-	-	-	-	-	-
25 - 29 歳		( 316 )	26	26	98	135	74	50	7	46	16	24	15	24
1	室	( 3 )	-	-	-	1	-	1	-	-	-	1	2	1
2	室	( 16 )	-	-	6	7	2	18	1	3	1	1	4	5
3	室	( 88 )	11	10	26	32	13	18	1	17	4	9	2	9
4	室	( 26 )	-	2	11	14	5	3	-	7	4	2	1	1
5	室	( 31 )	1	4	8	10	10	1	-	6	1	-	-	4
6	室	( 19 )	4	1	6	6	5	-	-	3	3	2	1	1
7	室	( 11 )	2	-	2	5	5	-	-	2	-	1	1	-
8	室	( 11 )	3	5	8	11	6	2	-	8	3	3	3	-
9	室	( 28 )	-	-	-	1	1	-	-	1	-	1	2	1
10	室 以 上 詳	( 4 )	-	-	-	1	1	-	1	1	-	-	1	1
30 - 34 歳		( 698 )	79	145	202	236	185	111	9	100	26	70	47	37
1	室	( 0 )	-	-	-	-	-	-	-	-	-	-	-	-
2	室	( 32 )	2	8	8	17	4	10	1	2	-	-	-	1
3	室	( 113 )	15	25	39	43	32	34	-	13	6	14	5	5
4	室	( 194 )	21	40	66	68	50	36	2	22	3	22	16	10
5	室	( 107 )	18	17	24	31	33	9	2	17	3	11	8	3
6	室	( 81 )	8	18	22	27	19	-	-	10	3	6	6	10
7	室	( 58 )	5	13	23	21	12	-	-	12	1	5	2	1
8	室	( 43 )	2	10	7	11	13	1	2	5	2	6	4	4
9	室	( 29 )	6	5	6	8	8	-	2	4	3	4	2	-
10	室 以 上 詳	( 29 )	1	6	5	7	10	1	-	12	2	2	3	2
不		( 12 )	1	3	2	3	2	-	-	3	-	-	1	1
35 - 39 歳		( 636 )	120	206	140	135	110	65	2	87	14	58	28	43
1	室	( 0 )	-	-	-	-	-	-	-	-	-	-	-	-
2	室	( 16 )	1	5	5	4	2	4	-	1	-	1	-	3
3	室	( 90 )	15	27	23	20	21	26	-	12	2	9	2	8
4	室	( 141 )	27	53	28	36	30	21	-	11	1	11	5	8
5	室	( 119 )	29	37	27	21	16	9	-	10	2	10	8	8
6	室	( 96 )	14	33	20	23	18	2	-	25	4	13	5	5
7	室	( 65 )	17	21	11	8	7	-	1	9	1	6	2	4
8	室	( 47 )	7	11	14	9	6	1	1	9	1	3	2	4
9	室	( 17 )	2	4	4	7	3	-	-	2	1	-	1	1
10	室 以 上 詳	( 35 )	7	11	5	4	6	-	-	7	2	3	3	2
不		( 10 )	1	4	3	3	1	2	-	1	-	2	-	1
40 - 44 歳		( 609 )	129	222	115	95	75	48	8	44	1	44	13	56
1	室	( 0 )	-	-	-	-	-	-	-	-	-	-	-	-
2	室	( 15 )	3	6	2	1	5	6	-	1	-	3	1	3
3	室	( 48 )	9	19	15	8	5	12	-	2	-	3	1	3
4	室	( 127 )	31	42	26	18	11	21	1	8	1	9	4	14
5	室	( 117 )	29	39	20	14	6	1	6	6	-	11	4	11
6	室	( 111 )	23	41	25	16	16	1	3	8	-	13	1	8
7	室	( 73 )	14	31	15	15	12	-	1	9	-	4	-	4
8	室	( 34 )	5	13	6	8	4	1	-	4	-	1	1	1
9	室	( 24 )	3	9	1	4	2	-	-	1	-	1	1	6
10	室 以 上 詳	( 48 )	10	18	7	5	9	-	2	5	-	2	1	3
不		( 12 )	2	4	3	-	2	-	-	-	-	1	-	3
45 - 49 歳		( 527 )	147	177	63	65	28	29	8	28	-	30	8	79
1	室	( 1 )	-	1	-	-	-	-	-	-	-	-	-	-
2	室	( 13 )	5	3	2	3	1	2	1	2	-	-	-	2
3	室	( 47 )	13	14	8	7	5	13	2	2	-	3	-	8
4	室	( 65 )	22	21	7	11	1	5	-	1	-	2	-	6
5	室	( 96 )	29	30	11	10	8	3	1	4	-	6	3	12
6	室	( 96 )	23	35	12	8	5	2	1	8	-	11	1	15
7	室	( 74 )	23	29	12	7	2	1	1	5	-	4	-	11
8	室	( 45 )	8	13	3	8	2	-	1	4	-	1	3	10
9	室	( 24 )	8	4	-	3	1	-	-	2	-	1	-	8
10	室 以 上 詳	( 42 )	12	20	3	1	1	-	1	2	-	1	1	7
不		( 24 )	4	7	5	7	2	3	-	-	-	1	-	-

