

調査研究報告資料
第 37 号
2019年4月26日

ISSN 1347-9024
Survey Series No.37
April 26, 2019

2017年社会保障・人口問題基本調査
生活と支え合いに関する調査
報告書

The National Survey on Social Security and People's Life

2017

国立社会保障・人口問題研究所

National Institute of Population and
Social Security Research
Tokyo, Japan

序 文

本研究所は、年金、医療・介護などの社会保障制度の喫緊の課題のみならずその長期的なあり方、社会保障制度の利用と密接に関わる個人の社会参加のあり方を検討するための基礎的資料を得ることを目的として、平成 29 年 7 月に「生活と支え合いに関する調査」を実施した。本報告書はその結果の概要ならびに集計結果をとりまとめたものである。

日本社会は稀にみる速さで少子高齢化と家族構造の変化が進展しており、社会保障制度の持続可能性を担保するためには、人々の自助・共助・公助の相互関係に着目して、継続的改革を進めていくことが必要である。しかしながら、これらの相互関係に関する実態把握は、これまで必ずしも十分に行われていなかった。本調査は、人々の生活、家族関係と社会経済状態の実態、社会保障給付などの公的な給付と、社会ネットワークなどの私的な支援が果たしている機能などに着目するものであり、今後の社会保障制度改革に資する重要な資料として活用されるものと期待している。

調査の実施にあたっては、厚生労働省大臣官房統計情報部、都道府県、政令指定都市、保健所ならびに調査員の方々の数多くの御協力を得た。とりわけ全国の調査対象となられた方々の誠意ある回答がなければ、本調査は成り立たなかった。ここに深く感謝の意を表す次第である。本調査結果が、社会保障政策立案の関係者や国民生活の改善に係わる多くの関連施策に携わる方々、専門家ならびにわが国の社会保障の動向に関心をもたれる多くの方々にとって有力な参考資料として、広く利用されることを切に希望するものである。

なお、本調査は本研究所のプロジェクト調査研究として、泉田信行（社会保障応用分析研究部長）、西村幸満（社会保障応用分析研究部第 1 室長）、盖 若琰（社会保障応用分析研究部第 2 室長）、暮石涉（社会保障応用分析研究部第 3 室長）、黒田有志弥（社会保障応用分析研究部第 4 室長）、藤間公太（社会保障応用分析研究部研究員）、鳥越信吾（社会保障応用分析研究部研究員）によって実施された。

平成 31 年 3 月 29 日

国立社会保障・人口問題研究所長
遠藤 久夫

目 次

I 調査の概要	1
1. 調査の目的	1
2. 調査の方法と調査票回収状況	1
3. 結果の要旨	1
II 暮らし向きと生活状況の変化	5
1. 暮らし向きの状況	5
2. 5年前と比較した生活状況の変化	8
III 生活に困難を抱える世帯の状況	13
1. 食料の困窮経験	13
2. 衣服の困窮経験	15
3. 支払い滞納経験	17
4. 生活の状況	18
IV 人と人とのつながり・支え合いの状況	25
1. 人と人とのつながりの状況	25
2. 人と人との支え合いの状況（社会的サポートの状況）	30
3. 生活の困難の解消や社会保障制度に対する考え方と支え合いの状況	35
V 生活費用の担い手	41
1. 生活費用の担い手の「現在」の状況	41
2. 人生の各イベントにおける生活費用の担い手	42
3. 年齢階級からみた生活費用の担い手	43
VI 就労時間帯と生活	45
1. 離宅・帰宅時刻と離宅時間	45
2. 離宅時間・離宅・帰宅時刻と家族と過ごす時間	46
3. 子どもの有無、離宅時間・離宅・帰宅時刻と家族と過ごす時間	48
VII 住まいと生活	51
1. 生活の状況と住まい	51
2. 住まいの質的側面	55

3. 住まいと社会関係性	56
4. 居住の継続について	62
VIII 「長生き」の評価	65
1. 長寿社会における「長生き」の評価	65
2. 性別・婚姻状況別の「長生きすることは良いことだと思う」割合	66
3. 健康上の問題による活動制限と「長生きすることは良いことだと思う」割合	67
4. 所得階級と「長生きすることは良いことだと思う」割合	68
5. 「長生きすることは良いことだと思う」割合と家族介護	92
6. 高齢期の会話頻度と「長生きすることは良いことだと思う」割合	70
IX 20歳未満の子どもがいる者の生活の状況	71
1. 20歳未満の子どもがいる割合	71
2. 婚姻状況	72
3. 就業状況	73
4. 生活の状況と頼れる人の有無	75
5. 子育てへの主観的評価	80
X 過去1年間の医療機関および健康診断の未受診	87
1. 過去1年間の医療機関の未受診	87
2. 過去1年間の健康診断の未受診	90
用語の説明	93

調査関係資料

1. 実施要綱	101
2. 調査の手引き	103
3. 調査ご協力をお願い	131
4. 調査票（世帯票・個人票）	133
5. 調査票記入例（世帯票・個人票）	152

主要結果表

1. 単純集計	177
2. クロス集計	198

I 調査の概要

1. 調査の目的

国立社会保障・人口問題研究所は平成 29（2017）年 7 月に、「生活と支え合いに関する調査」を実施した（以下、本調査）。本調査は、人々の生活、家族関係と社会経済状態の実態、社会保障給付などの公的な給付と、社会的ネットワークなどの私的な支援が果たしている機能を精査し、年金、医療・介護などの社会保障制度の喫緊の課題のみならずその長期的なあり方、社会保障制度の利用と密接に関わる個人の社会参加のあり方を検討するための基礎的資料を得ることを目的としている。具体的には、日本の世帯構成と家計の実態、家族や地域の人々とのつながりや支え合いの実態、個人の社会・経済的な活動の実態、生活や居住の状況、社会保障制度が果たしている役割などについて調査を実施した。

2. 調査の方法と調査票回収状況

本調査は、厚生労働省が実施する「平成 29 年国民生活基礎調査」で全国を対象に設定された調査地区（1,106 地区）内から無作為に選ばれた調査地区（300 地区）内に居住する世帯主および 18 歳以上の個人を対象として平成 29 年 7 月 1 日現在の世帯の状況（世帯票）および個人の状況（個人票）について調べたものである。

調査方法は配票自計、密封回収方式による。その結果、世帯票の配布数（世帯票の調査客体数）16,341 票に対して、回収票数は 10,959 票、有効票数は 10,369 票であった（回収率 67.1%、有効回収率 63.5%）。また、対象世帯の 18 歳以上の個人に配布した個人票の配布数（個人票の調査客体数）26,383 票に対して、回収票数は 22,800 票であった（回収率 86.4%）。ただし、回収票のうち重要な情報が抜けている 3,000 票は無効票として集計対象から除外したため、有効票数は 19,800 票、有効回収率は 75.0%となった。

図表 I-1 調査客体数、回収票数ならびに有効票数

	調査票の回収状況	
	世帯票	個人票
調査客体数	16,341	26,383
回収票数	10,959(回収率 67.1%)	22,800(回収率 86.4%)
有効票数	10,369(有効回収率 63.5%)	19,800(有効回収率 75.0%)

3. 結果の要旨

○現在の暮らし向きは 3 割強の個人が「やや苦しい」「大変苦しい」とするも、前回調査（2012 年）からは低下。

現在の「暮らし向き」については、過半数の個人が「普通」とする一方、「大変ゆとりがある」、「ゆとりがある」は1割強、33.3%の個人は「やや苦しい」、「大変苦しい」としている(図表Ⅱ-1)。前回調査では、38.4%の個人が「やや苦しい」、「大変苦しい」としており、今回調査では5.1%ポイントの低下であり、改善傾向にある。

○食料や衣服の困窮、電気・ガス・電話代の未払い、家賃・住宅ローン・その他債務の滞納を経験した世帯は、前回調査に比べ減少。

過去1年間で、家族が必要とする食料が買えなかった経験がある世帯は13.6%(前回調査14.8%)、衣服では15.0%(同20.0%)と前回より減少している。また、未払いや滞納のあった世帯の割合も前回に比べ低下し、電気料金が3.3%(同4.8%)、ガス料金が3.4%(同4.7%)、電話料金が3.2%(同5.0%)、家賃が5.0%(同6.6%)、住宅ローンが2.0%(同4.6%)、その他債務が4.9%(同8.9%)であった(図表Ⅲ-1、図表Ⅲ-4、図表Ⅲ-7)。

○ふだんの会話頻度が「2週間に1回以下」の個人は2.2%。世帯タイプ別では、ひとり暮らしの高齢者の男性が14.8%、女性が5.4%。

18歳以上の個人で、ふだんの会話頻度(電話での会話を含む)が「2週間に1回以下」となる個人の割合は2.2%(図表Ⅳ-1)(前回調査2.1%、ただし20歳以上)。世帯タイプ別では、「2週間に1回以下」となる単独世帯の高齢者の割合が、男性では14.8%(同16.7%)、女性では5.4%(同3.9%)であった(図表Ⅳ-4)。一方、子どもがいる世帯では0.7%(同0.7%)と低い(図表Ⅳ-4)。

○「日頃のちょっとした手助け」では、頼れる人がいないと答えた個人は7.4%。世帯タイプ別では、ひとり暮らしの高齢者の男性が30.1%、女性が9.1%。

日頃のちょっとした手助けについては、8割以上の個人が家族・親族を、4割近くの個人が友人・知人を「頼れる人」と回答した。一方、頼れる人が「いない」と回答したのは7.4%であった(図表Ⅳ-5)。世帯タイプ別では、単独高齢者男性世帯の30.1%、同女性世帯では9.1%が頼れる人が「いない」と回答した(図表Ⅳ-8)。

○若者の自立は20代後半から30代前半が中心。

生活費用の担い手は、男女とも「本人、配偶者、両方」と答えた個人が占める割合が70%を超えており、世帯の一人あるいは婚姻関係を持つ二人に集中する傾向がある(図表Ⅴ-1)。

○働いている個人の約3割が家族と一緒に過ごす時間が十分取れていないと考えている。

「仕事が原因で家族と一緒に過ごす時間が十分取れない」と回答した個人の割合は32.3%であった(図表Ⅵ-3)。子どもの有無別離宅時間別にみると、離宅時間が9時間以上では、離宅時間が長くなるほど「仕事が原因で家族と一緒に過ごす時間が十分取れない」と回答す

る個人の割合が大きくなっており、いずれも子どもがいる者の方がその割合は大きくなっている（15時間以上で子どもがいる者では71.4%）（図表VI-6）。

○民営の賃貸住宅では16.4%が家賃、住宅ローンの返済、修繕費などの住宅費の負担を重く感じている。

「家賃、住宅ローンの返済、修繕費などの住宅費の負担」が「とても重い」と回答した者は、居住場所別では、給与住宅（社宅・公務員住宅等）では7.3%、公営住宅では7.7%、民営の賃貸住宅では16.4%であった（図表VII-20）。家賃の滞納割合は民営の賃貸住宅では4.5%、公営住宅では11.2%であった（図表VII-21）。

○調査対象者の6割以上が長寿を肯定的に捉えている。

「長生きすることは良いことだと思いますか」という設問に対して、67.9%が「とてもそう思う」、「ややそう思う」と回答している（図表VIII-1 下段）。年齢別では20-24歳で76.3%が、85歳以上では60.7%と若い世代の方がより肯定的に回答していた（図表VIII-2）。介護の有無別にみると、現在介護をしていない者については69.3%が「とてもそう思う」、「ややそう思う」と回答していた。現在介護をしている者については60.0%が回答していた（図表VIII-7）。

○20歳未満の子どもがいる男女のうち、頼れる人がいない者の半数以上が、生活が「大変苦しい」「やや苦しい」。

20歳未満の子どもがいる者のなかで、子どもの世話や看病で頼れる人が「いない」と回答している者は、「いる」と回答している者より、男女ともに生活の状況への主観的な評価が低い。生活が「大変苦しい」とした者と「やや苦しい」とした者との合計は、「頼れる人がいる」場合、男性で38.1%、女性で38.8%であるのに対し、「頼れる人がいない」場合、男性で55.0%、女性で55.2%である。（図表IX-13）。

○3.3%の人が過去1年間に必要な医療機関を受診できなかった。

過去1年間において、47.4%が受診や治療が必要と思われる病気やけがをしたと回答している。このうち、必要な医療機関を受診しなかったことがあるとしているのは、7.1%である。今回調査の回答者19,800人に占める、受診や治療が必要と思われる病気やけがをした際に実際に必要な受診、治療をしなかった者の割合は3.3%であった（図表X-1）。

必要な受診・治療をしなかった理由については662名から回答を得ている。複数回答の中で最も多いのが「仕事など多忙で時間がなかったから」の64.8%であった。次いで、お金が払えなかったからの19.9%、その他の理由の19.8%であった（図表X-5）。

Ⅱ 暮らし向きと生活状況の変化

1. 暮らし向きの状況

18歳以上の世帯員が現在の暮らし向きをどのように捉えているのかを見ると(図表Ⅱ-1)、53.8%の人が「普通」とし過半数を占めた。他方、「大変ゆとりがある」または「ややゆとりがある」とした人は10.8%、「やや苦しい」または「大変苦しい」とした人は33.3%であった。前回調査と比較して、「大変ゆとりがある」または「ややゆとりがある」とした人は1.3%ポイント、「普通」とする人が4.8%ポイント増加し、「やや苦しい」または「大変苦しい」とした人は5.1%ポイント減少した。

男女別に見ると、暮らし向きが「苦しい」(「やや苦しい」または「大変苦しい」とする人の割合はほぼ同じであり、男性が33.7%、女性が33.0%であった。

図表Ⅱ-1 現在の暮らし向き

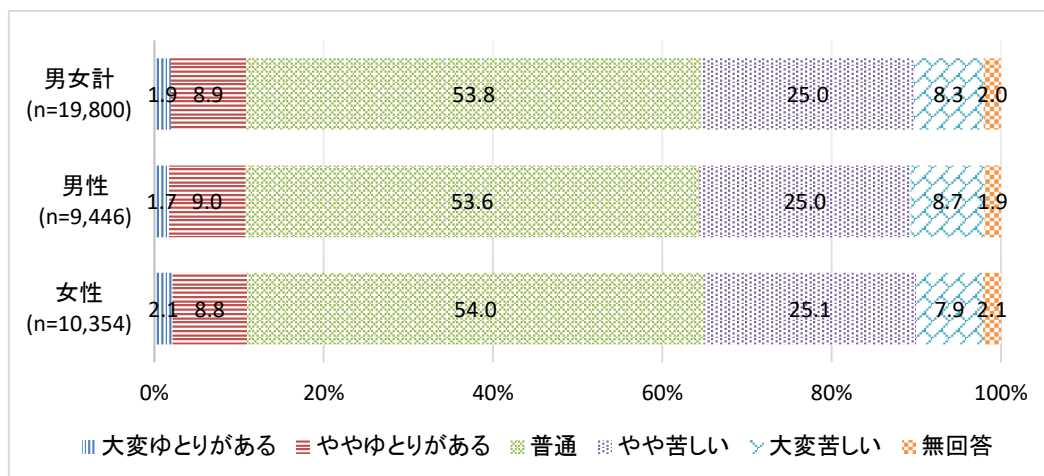

注)個人票により集計している。

(参考図表)2012年生活と支え合いに関する調査

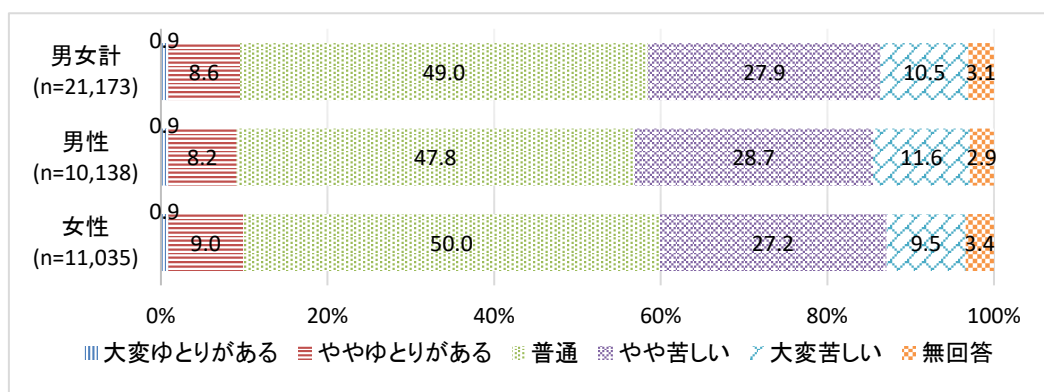

注)個人票により集計している。

暮らし向きをどのように捉えているかについて年齢階級別に見ると（図表Ⅱ-2）、「苦しい」（「大変苦しい」または「やや苦しい」と答えた人は40歳代で最も多く（37.9%）、次いで60歳代（36.7%）となった。

図表Ⅱ-2 現在の暮らし向き(年齢階級別)

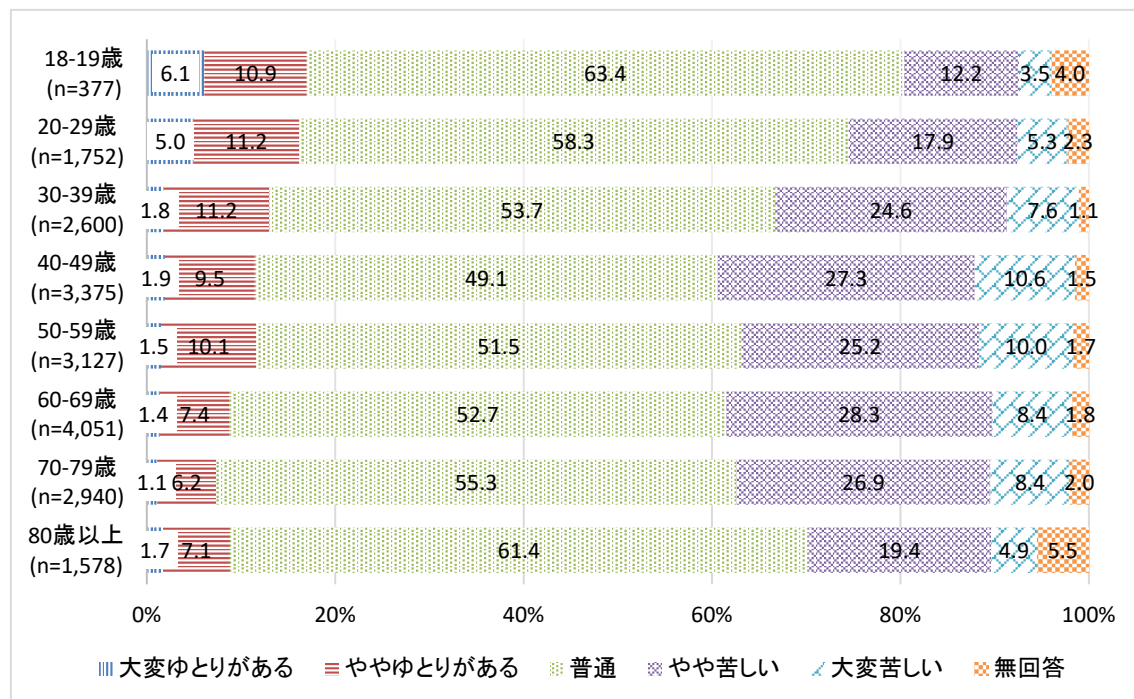

注) 個人票により集計している。

暮らし向きをどのように捉えているかについて等価可処分所得十分位階級別に見ると（図表Ⅱ-3）、概ね、等価可処分所得が高いほど「大変ゆとりがある」または「ややゆとりがある」とする人の割合は増加し、「大変苦しい」または「やや苦しい」とする人の割合は低下している。

図表Ⅱ-3 現在の暮らし向き(等価可処分所得十分位階級別)

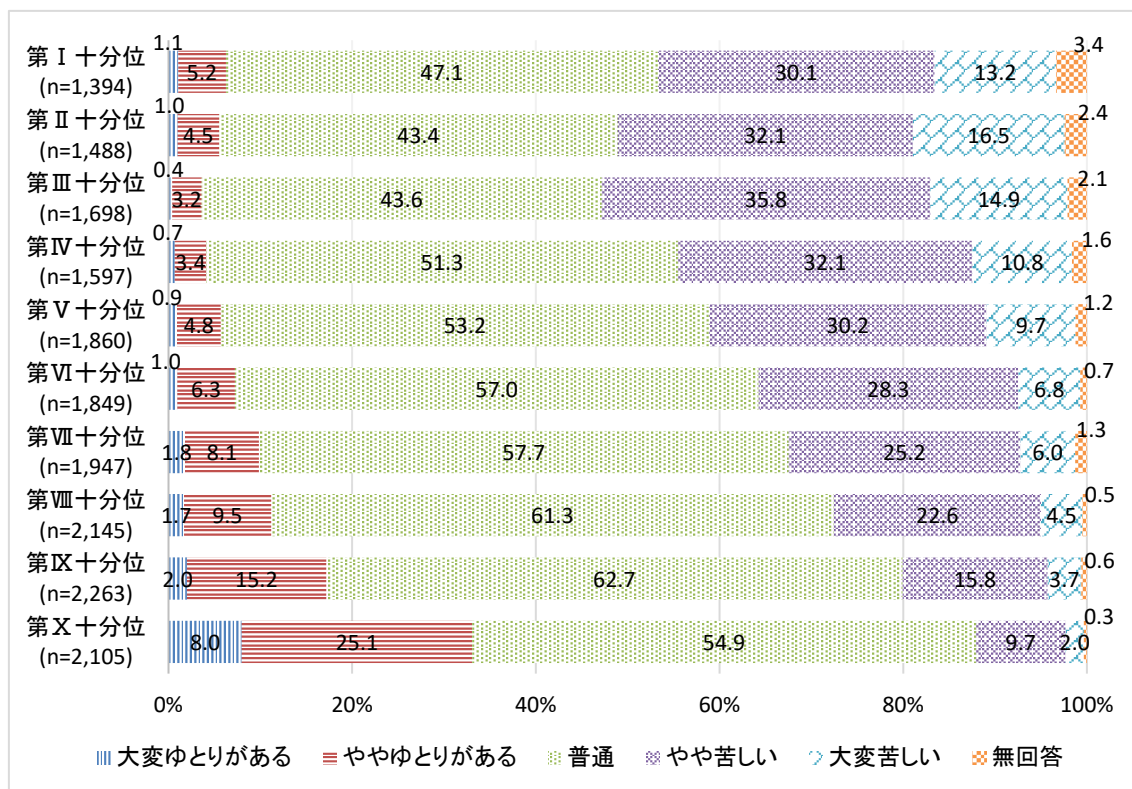

注) 個人票に、世帯票情報を付加して集計している。

2. 5年前と比較した生活状況の変化

次に5年前と比較した生活の状況の変化を、生活水準及び収入の側面から見ていく（図表Ⅱ-4）。現在の生活水準について、5年前と比較して「かなり良くなった」とする人は1.9%（男性2.1%、女性1.8%）であり、「良くなった」とする人は11.0%（男性11.1%、女性10.9%）であった。また、5年前と比べて生活水準が「悪くなった」とした人は、男性23.2%、女性23.4%、「かなり悪くなった」とした人は、男性5.8%、女性5.4%であり、男女でほとんど差はない。参考に掲げている前回調査と男女計で比較すると、「かなり良くなった」または「良くなった」とする人の割合は増加し、「悪くなった」または「かなり悪くなった」とする人の割合は低下した。

図表Ⅱ-4 5年前と比べた生活水準の変化

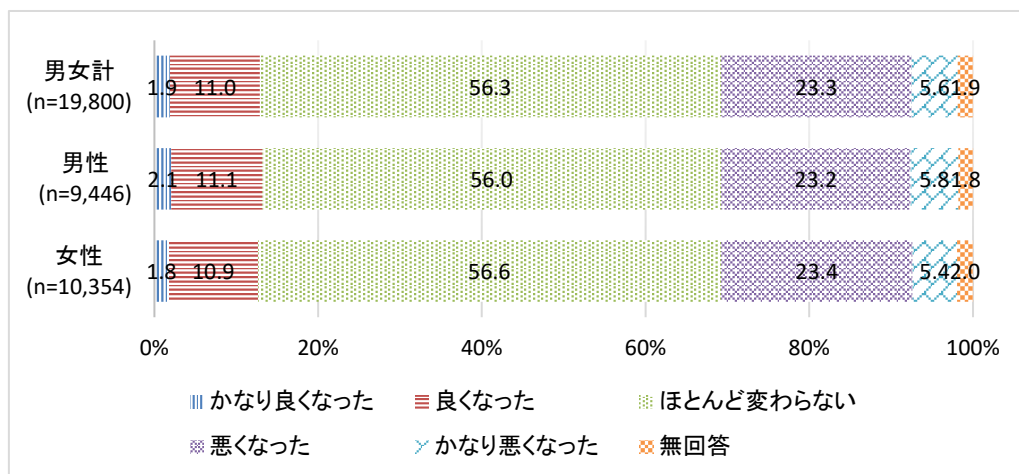

注)個人票により集計している。

(参考図表)2012年生活と支え合いに関する調査

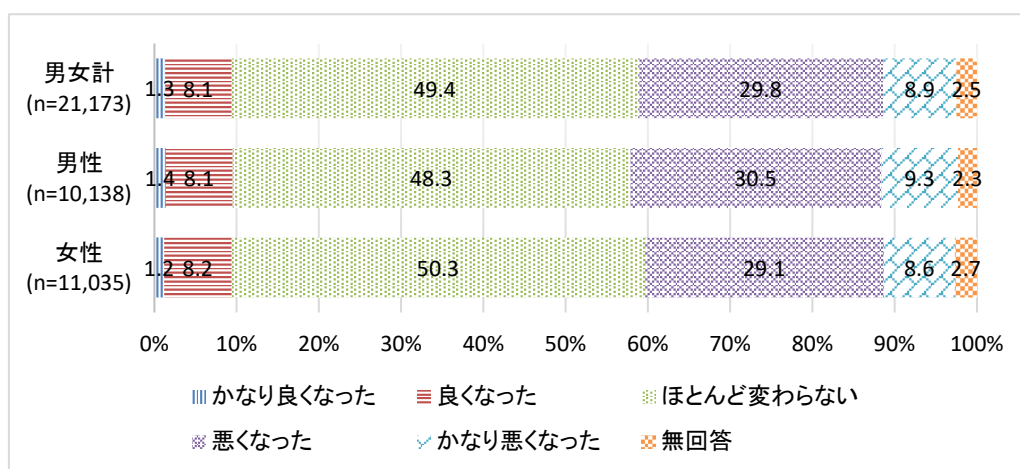

注)個人票により集計している。

5年前と比較した現在の生活水準を年齢階級別に見ると（図表Ⅱ-5）、20歳代から60歳代にかけて年齢が上がるほど「かなり良くなった」「良くなった」「ほとんど変わらない」とした人の割合が少なくなり、「悪くなった」「かなり悪くなった」とした人の割合が高くなる。「悪くなった」または「かなり悪くなった」とした人の割合が最も多かったのは60歳代であり、40.2%の人が生活水準が悪化したとしている。

図表Ⅱ-5 5年前と比べた生活水準の変化(年齢階級別)

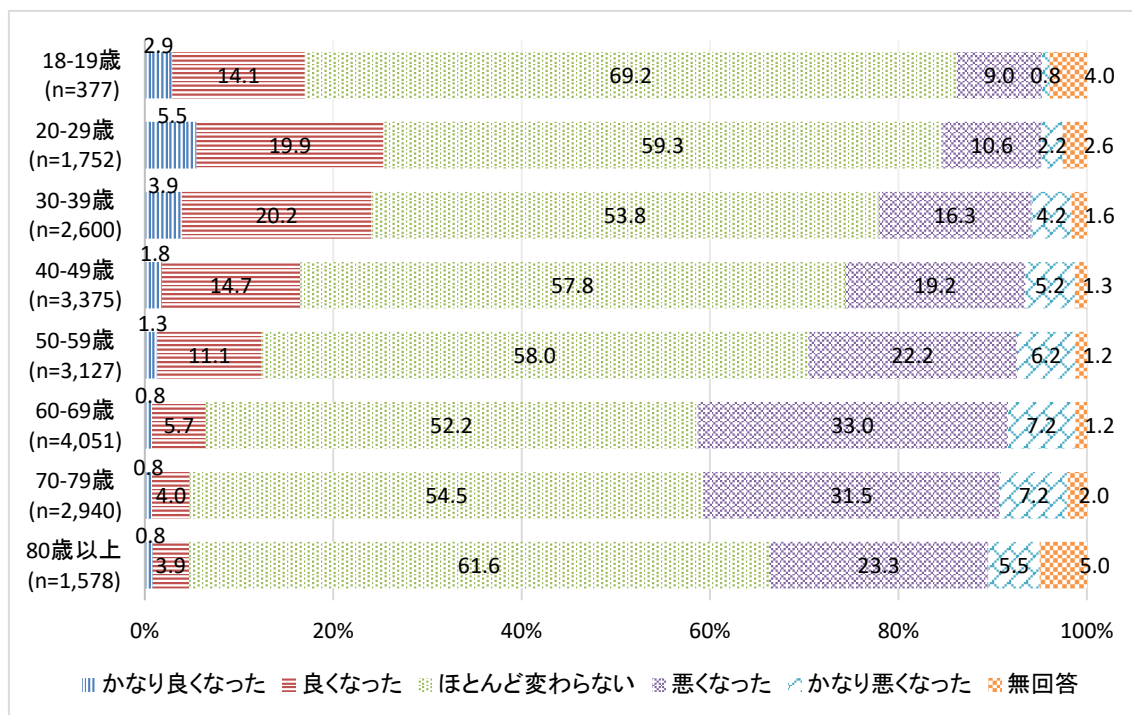

注) 個人票により集計している。

収入の変化については、5年前に比べて現在の収入が「増えた」とする人の割合は16.7%（男性18.2%、女性15.4%）、「減った」とする人の割合は40.6%（男性41.0%、女性40.1%）であった（図表Ⅱ-6）。前回調査と比較して「増えた」とする人は4%ポイントほど増加し（男性4.5%ポイント増、女性3.7%ポイント増）、「減った」とする人は10%ポイントほど低下した（男性11.1%ポイント減、女性9.3%ポイント減）。

図表Ⅱ-6 5年前と比べた収入の変化

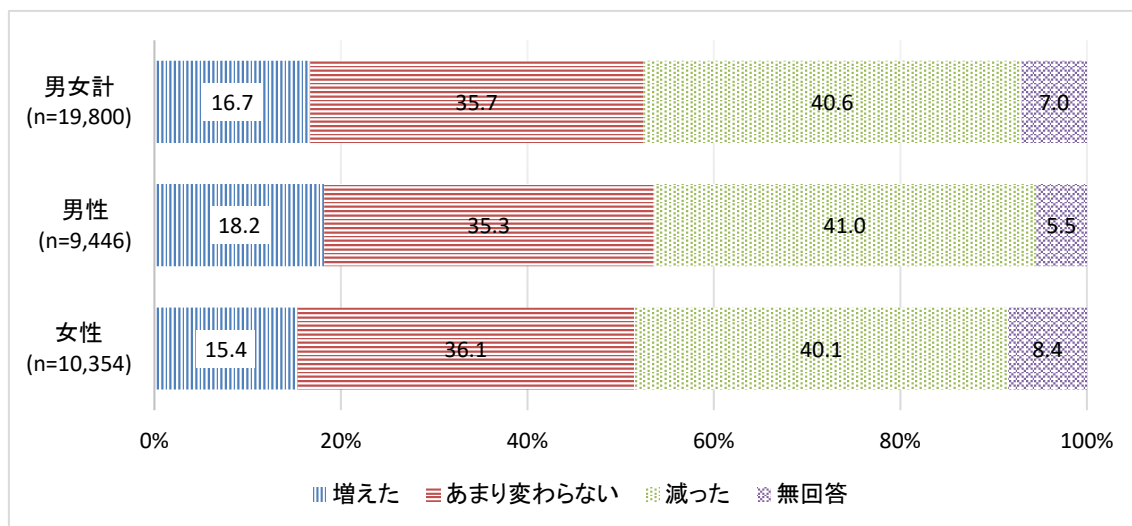

注)個人票により集計している。

(参考図表)2012年生活と支え合いに関する調査

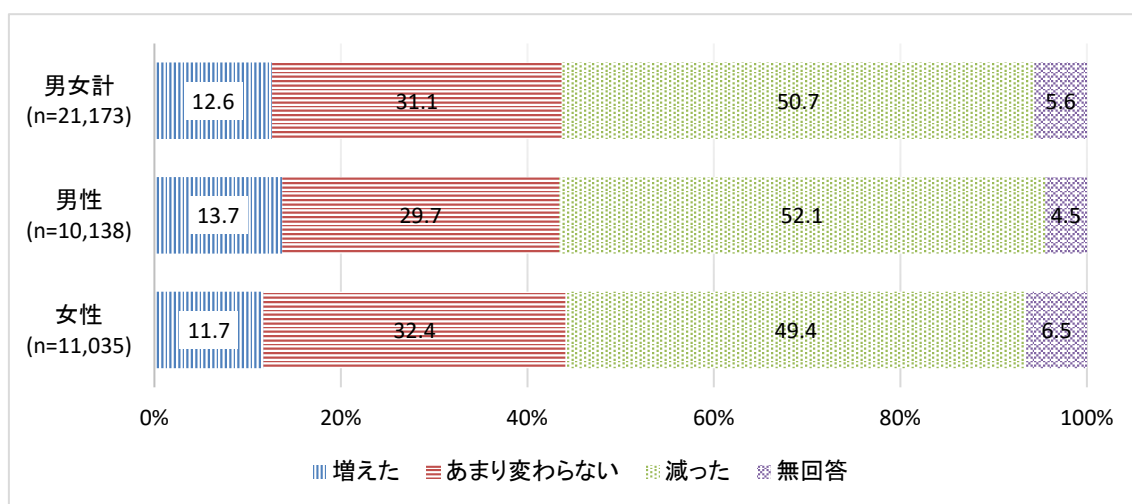

注)個人票により集計している。

5年前と比べた収入の変化を年齢階級別に見ると（図表Ⅱ-7）、「増えた」と回答した人の割合が最も多いのは20歳代の41.6%で、年齢が上がるほどその割合が少なくなる。反対に、「減った」とする人の割合は、60歳代までは年齢階級が上がるほど多くなる傾向がある。5年前に比べて収入が「減った」とする人の割合が最も多いのは60歳代で62.9%であった。それよりも高齢になると「減った」とした人の割合が小さくなり、70歳代では61.8%、80歳以上では50.5%であった。

図表Ⅱ-7 5年前と比べた収入の変化(年齢階級別)

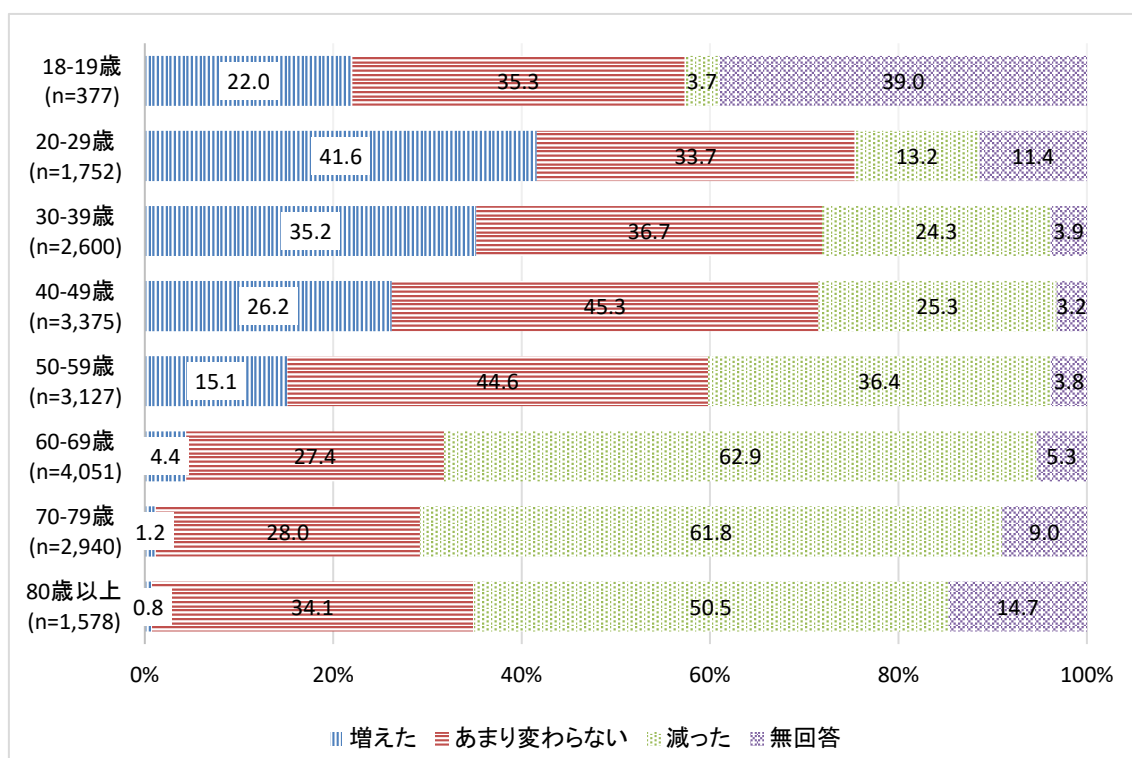

注) 個人票により集計している。

Ⅲ 生活に困難を抱える世帯の状況

1. 食料の困窮経験

過去 1 年間に経済的な理由で家族が必要とする食料が買えなかった経験をもつ世帯は、「よくあった」では 1.6%、「ときどきあった」では 4.5%、「まれにあった」では、7.6%であり、計 13.6%の世帯が食料の困窮を経験している（図表Ⅲ-1、小数点以下第 2 位を四捨五入しているため、合計と一致していない）。これを前回調査（2012 年）と比べると、前回調査では計 14.8%であったことから、今回調査の方が若干、食料困窮の経験があったとする世帯の割合が低下しているといえる。

図表Ⅲ-1 食料の困窮経験のある世帯の割合（2017 年、2012 年、2007 年）

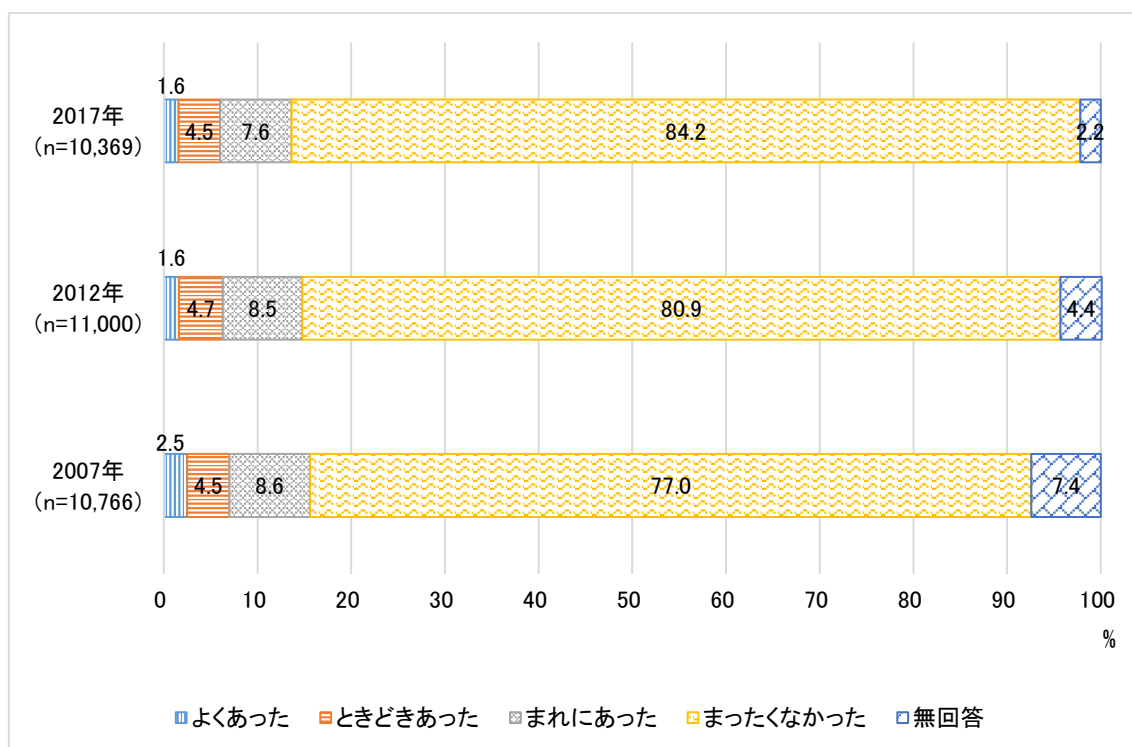

注) 世帯票により集計している。

世帯タイプ別にこれを見ると（図表Ⅲ-2）、ひとり親世帯（二世帯）においては、「よくあった」とする世帯が 6.9%、「ときどきあった」とする世帯が 12.4%、「まれにあった」とする世帯が 16.6%と最も多い。

世帯タイプ別の食料困窮を経験した世帯の比率は、総数では前回調査（2012 年）から減少しているが、単独高齢男性世帯、単独高齢女性世帯、夫婦の一方が高齢者の世帯、高齢者のみの世帯、ひとり親世帯（二世帯）では増加している。

図表Ⅲ-2 食料の困窮経験のある世帯の割合(世帯タイプ別)

世帯タイプ	総数	よくあった (%)	ときどきあった (%)	まれにあった (%)	まったく なかった(%)	無回答 (%)	よくあった、ときどきあった、 まれにあったの合計(%)	
							今回調査 (2017年)	前回調査 (2012年)
総数	10,369	1.6	4.5	7.6	84.2	2.2	13.6	14.8
子どもがない世帯								
単独世帯								
単独高齢男性	392	1.8	8.7	8.9	76.5	4.1	19.4	18.7
単独高齢女性	756	1.2	4.4	8.7	81.4	4.4	14.3	10.9
単独非高齢男性	697	2.0	5.6	8.0	81.4	3.0	15.6	18.5
単独非高齢女性	490	1.2	4.7	5.3	88.0	0.8	11.2	16.8
夫婦のみ世帯								
夫婦ともに高齢者	1,309	0.9	2.8	6.1	88.3	1.9	9.8	12.0
夫婦の一方が高齢者	280	1.1	4.6	6.8	86.1	1.4	12.5	12.4
夫婦ともに非高齢者	860	0.7	2.7	5.5	89.9	1.3	8.8	9.0
その他世帯								
高齢者のみの世帯	142	1.4	2.8	9.9	83.1	2.8	14.1	7.9
高齢者以外も含む世帯	2,532	1.4	4.0	7.0	86.2	1.4	12.4	14.4
子どもがある世帯								
二親世帯(三世代)	300	1.7	4.3	8.0	83.7	2.3	14.0	14.7
二親世帯(二世代)	1,835	2.1	4.4	8.2	84.4	0.9	14.7	16.1
ひとり親世帯(三世代)	26	3.9	3.9	11.5	76.9	3.9	19.2	21.1
ひとり親世帯(二世代)	217	6.9	12.4	16.6	62.2	1.8	35.9	32.1

注) 世帯タイプが不詳の世帯を除く。世帯票により集計している。

次に、等価可処分所得十分位階級別（以下、「所得階級」とする）に、食料の困窮経験を見ると（図表Ⅲ-3）、食料困窮の経験があったとする世帯の割合は第Ⅱ十分位で最も高く、高い所得階級において、低いことがわかる。第Ⅱ十分位における、食料困窮の経験が「よくあった」「ときどきあった」と回答した世帯の割合は、それぞれ3.8%と7.8%であり、第Ⅹ十分位では0.0%と0.8%である。

図表Ⅲ-3 食料の困窮経験のある世帯の割合(等価可処分所得十分位階級別)

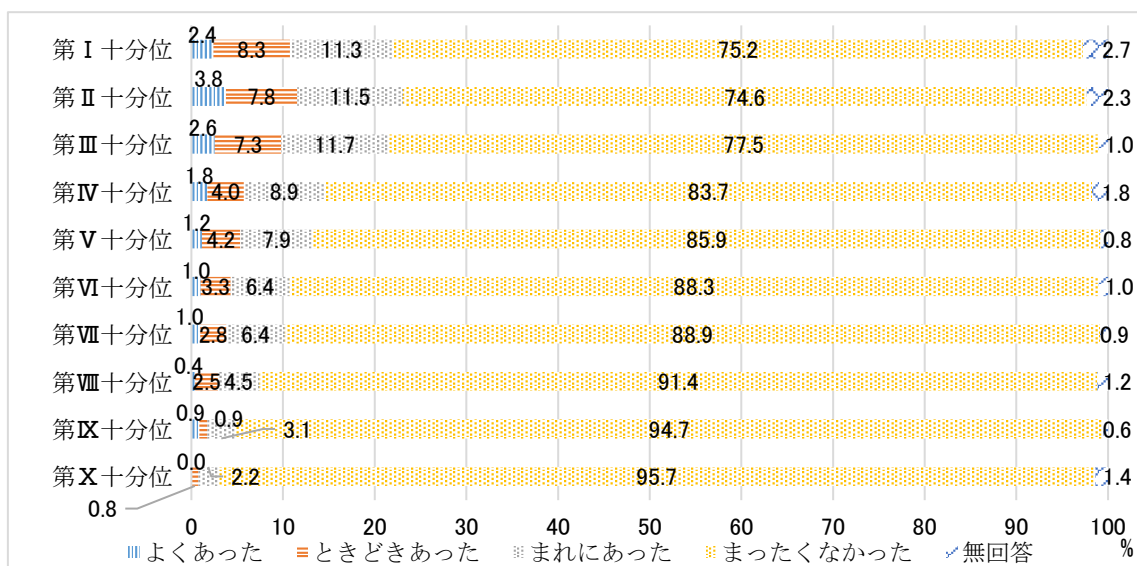

注) 世帯票により集計している。

2. 衣服の困窮経験

過去 1 年間に経済的な理由で家族が必要とする衣服が買えなかった経験をもつ世帯の割合は、「よくあった」では 2.1%、「ときどきあった」では 4.0%、「まれにあった」では 8.9% であり、計 15.0%の世帯が衣服の困窮を経験している（図表Ⅲ-4）。前回調査（2012 年）と比べると、衣服の困窮経験があったとする世帯の割合が低下している。

図表Ⅲ-4 衣服の困窮経験のある世帯の割合（2017 年、2012 年、2007 年）

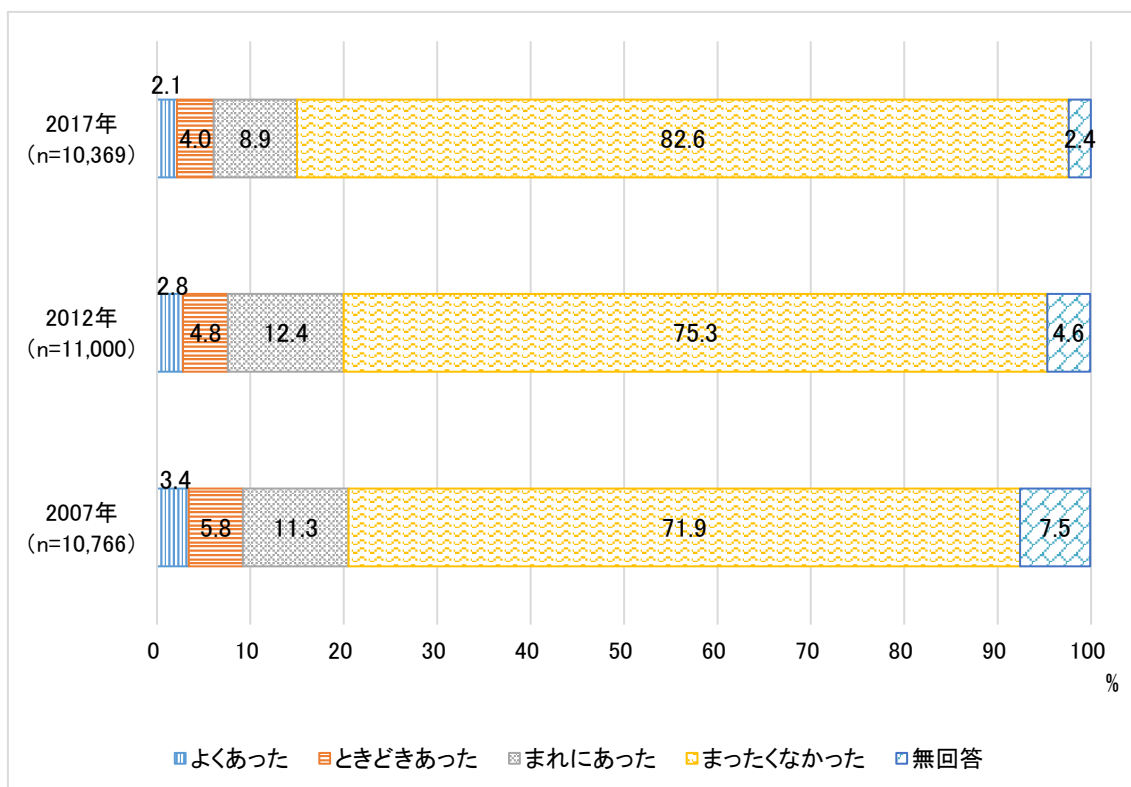

注) 世帯票により集計している。

世帯タイプ別にみると、(図表Ⅲ-5)、ひとり親世帯（二世帯）においては、「よくあった」とする世帯が 10.1%と 1 割を超える世帯が頻繁な衣服の困窮を経験している。「ときどきあった」「まれにあった」まで含めると 40.6%となり、他の世帯タイプに比べて群を抜いて高い比率となっている。次に高い比率となっているのがひとり親世帯（三世帯）である。前回調査（2012 年）と比べると、高齢者のみの世帯を除く、すべての世帯タイプで衣服の困窮を経験した世帯の比率が低下している。

図表Ⅲ-5 衣服の困窮経験のある世帯の割合(世帯タイプ別)

世帯タイプ	総数	よくあった、ときどきあった、まれにあったの合計(%)					無回答(%)	今回調査 (2017年)	前回調査 (2012年)
		よくあった (%)	ときどきあった (%)	まれにあった (%)	まったく なかった(%)				
総数	10,369	2.1	4.0	8.9	82.6	2.4	15.0	20.0	
子どもがない世帯									
単独世帯									
単独高齢男性	392	3.1	5.6	10.7	75.5	5.1	19.4	23.2	
単独高齢女性	756	2.3	2.3	8.6	81.5	5.4	13.1	15.4	
単独非高齢男性	697	1.7	4.7	6.6	83.5	3.4	13.1	19.9	
単独非高齢女性	490	3.1	4.7	5.7	85.9	0.6	13.5	21.3	
夫婦のみ世帯									
夫婦ともに高齢者	1,309	1.5	2.0	6.7	87.9	1.9	10.2	18.9	
夫婦の一方が高齢者	280	1.8	3.6	7.1	86.4	1.1	12.5	21.5	
夫婦ともに非高齢者	860	0.9	2.2	7.7	88.1	1.1	10.8	13.4	
その他世帯									
高齢者のみの世帯	142	1.4	2.8	9.9	83.1	2.8	14.1	13.5	
高齢者以外も含む世帯	2,532	1.9	3.7	8.4	84.5	1.5	14.0	18.4	
子どもがある世帯									
二親世帯(三世代)	300	3.0	3.7	11.3	79.7	2.3	18.0	21.9	
二親世帯(二世代)	1,835	2.0	5.3	11.3	80.5	0.9	18.7	23.4	
ひとり親世帯(三世代)	26	7.7	7.7	11.5	69.2	3.9	26.9	28.2	
ひとり親世帯(二世代)	217	10.1	10.6	19.8	58.1	1.4	40.6	42.3	

注) 世帯タイプが不詳の世帯を除く 世帯票により集計している。

等価可処分所得十分位階級別に衣服の困窮経験を見ると(図表Ⅲ-6)、第Ⅱ十分位が最も高い困窮率となっており、所得階級の上昇とともに困窮の比率は下がる傾向がある。

図表Ⅲ-6 衣服の困窮経験のある世帯の割合(等価可処分所得十分位階級別)

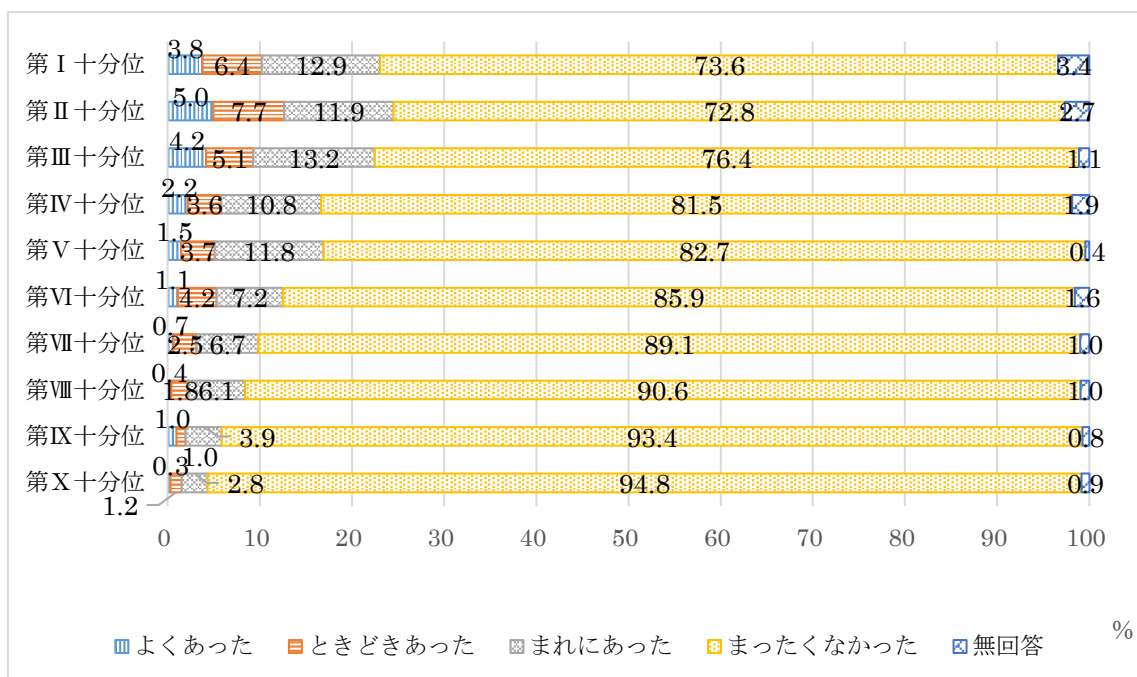

注) 世帯票により集計している。

3. 支払い滞納経験

過去 1 年間に、経済的な理由で電気、ガス、水道、電話料金が未払いとなったことがある世帯、また、賃貸住宅費、住宅ローン、住民税の滞納や、その他債務の返済ができないことがあった世帯は、電気 3.3%、ガス 3.4%、水道 3.1%、電話 3.2%、家賃 5.0%、住宅ローン 2.0%、住民税 4.9%、その他債務 4.9%である（図表Ⅲ-7、これらの支出が発生しない世帯もあることから、上記の割合は分母から「該当しない」と「無回答」を除いた割合を記載している。また、水道と住民税は今回から調査に加えた項目であるので、前回や前々回との比較はできない）。

前回の調査（2012年）と比べると、今回の調査から加えた水道の未払いと住民税の滞納以外のすべての項目において、未払い・滞納の割合が統計的に有意に低下している。

図表Ⅲ-7 過去 1 年間に料金の未払い・債務の滞納があった世帯の割合

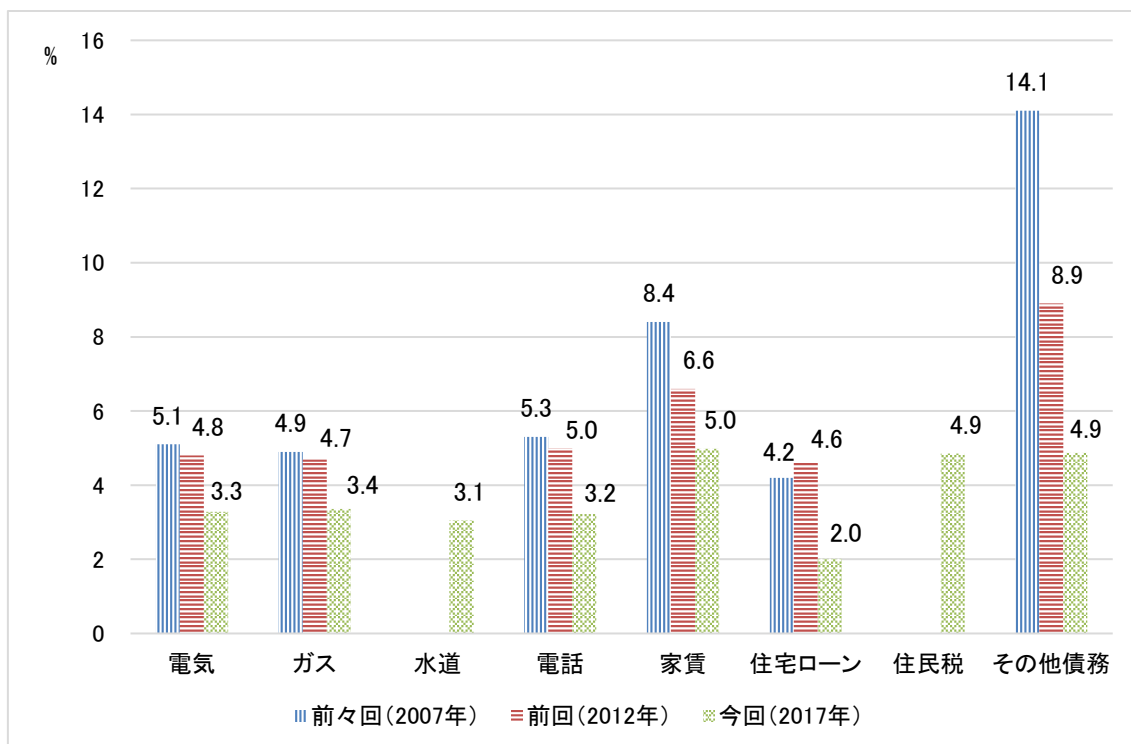

注)「あった」とした世帯数/(非該当と無回答を除く世帯数)。世帯票により集計している。

世帯タイプ別にみると（図表Ⅲ-8）、ひとり親世帯が最も高い比率で未払い・債務の滞納の経験があり、電気、ガス、水道、電話、家賃においては 10%を超えた数値となっている。また、単独非高齢男性世帯においても、これらの料金の未払い経験が多い。住宅ローンや住民税の滞納、その他債務についてはひとり親世帯が高くなっている。

図表Ⅲ-8 過去1年間に料金の未払い・債務の滞納があった世帯の割合(世帯タイプ別)

世帯タイプ	総数	電気(%)	ガス(%)	水道(%)	電話(%)	家賃(%)	住宅ローン(%)	住民税(%)	その他債務(%)
総数		3.3	3.4	3.1	3.2	5.0	2.0	4.9	4.9
子どもがない世帯									
単独世帯									
単独高齢男性	392	3.5	3.4	2.3	5.1	4.9	1.5	7.6	8.7
単独高齢女性	756	2.0	1.9	2.0	2.3	3.9	0.0	2.9	0.9
単独非高齢男性	697	5.9	6.3	6.1	6.3	7.2	2.4	9.3	8.5
単独非高齢女性	490	2.3	2.7	1.3	2.3	4.6	0.7	2.3	3.2
夫婦のみ世帯									
夫婦ともに高齢者	1,309	0.9	0.8	0.6	1.2	2.7	0.9	1.5	1.3
夫婦の一方が高齢者	280	2.1	2.4	2.2	2.1	3.8	4.0	4.0	3.8
夫婦ともに非高齢者	860	1.6	1.6	2.0	1.2	2.9	1.4	4.0	4.2
その他世帯									
高齢者のみの世帯	142	3.9	1.7	2.4	4.7	0.0	0.0	4.7	3.7
高齢者以外も含む世帯	2,532	3.4	3.0	3.0	3.0	5.6	2.9	5.2	5.1
子どもがある世帯									
二親世帯(三世代)	300	2.9	2.6	1.7	3.3	2.7	2.1	3.4	4.6
二親世帯(二世代)	1,835	4.4	5.2	4.6	4.0	4.0	1.7	5.7	5.8
ひとり親世帯(三世代)	26	13.0	13.6	13.0	12.5	13.3	0.0	13.6	0.0
ひとり親世帯(二世代)	217	15.0	17.7	13.9	14.6	17.3	6.9	8.7	14.2

注)「あった」とした世帯数/(非該当と無回答を除く世帯数)。世帯票により集計している。

過去1年間の料金の未払い・債務の滞納を、等価可処分所得十分位階級別にみると(図表Ⅲ-9)、電気、ガス、水道、電話、家賃については、第Ⅱ十分位において、最も未払い・滞納経験の比率が高く、住民税とその他債務については第Ⅲ十分位が、住宅ローンについては第Ⅴ十分位が最も高い。概ね第Ⅲ十分位から第Ⅹ十分位にかけて未払い・滞納経験の比率が減少することがわかる。

図表Ⅲ-9 過去1年間に料金の未払い・債務の滞納があった世帯の割合(%)
(等価可処分所得十分位階級別)

等価可処分所得十分位階級	電気(%)	ガス(%)	水道(%)	電話(%)	家賃(%)	住宅ローン(%)	住民税(%)	その他債務(%)
第Ⅰ十分位	5.0	4.8	4.2	4.7	7.8	1.0	5.6	5.1
第Ⅱ十分位	6.3	6.6	5.8	7.2	10.1	3.4	7.7	9.2
第Ⅲ十分位	6.0	5.8	4.9	5.6	7.8	2.9	7.9	9.5
第Ⅳ十分位	3.6	4.2	4.0	3.6	5.3	2.7	6.7	5.7
第Ⅴ十分位	3.6	3.4	3.2	3.2	4.3	3.8	5.3	6.8
第Ⅵ十分位	2.4	1.9	1.9	1.9	3.1	1.6	4.6	3.5
第Ⅶ十分位	2.1	2.4	2.5	1.8	4.7	1.4	3.7	3.8
第Ⅷ十分位	1.4	1.3	1.5	1.7	1.9	1.9	3.2	3.4
第Ⅸ十分位	0.3	0.3	0.8	0.3	0.6	0.5	1.7	1.9
第Ⅹ十分位	0.8	0.9	0.6	0.6	0.3	1.0	1.1	1.1

注)「あった」とした世帯数/(非該当と無回答を除く世帯数)。世帯票により集計している。

4. 生活の状況

図表Ⅲ-10 では、世帯の生活の状況について、まず9つの項目について、金銭的理由で

きないかどうかを聞いている。金銭的理由でできないと答えた世帯の割合は、それぞれ「2日に1回以上、肉・魚を含む食事を取ること」(2.4%)、「必要なときに医者にかかること」(2.3%)、「必要なときに歯医者にかかること」(3.0%)、「風邪薬・鎮痛剤・塗り薬などの市販の薬を買うこと」(2.1%)、「親戚の冠婚葬祭への出席」(4.1%)、「普段の生活でバス代や電車代を払うこと」(1.3%)、「不意の出費に備えた貯蓄」(15.7%)、「冷暖房などで家の中を快適な温度に保つこと」(4.8%)、「火災報知機の設置」(3.8%)となる。不意の出費に備えた貯蓄ができないという世帯が15%を超えている。

世帯の耐久消費財の所有状況に関して、「家族全員分のベッドまたは布団」、「洗濯機」、「テレビ」、「固定電話」、「自家用車」の各項目に、買えないと答えた世帯の割合は、それぞれ0.6%、0.3%、0.3%、1.0%、4.4%であった。

世帯の支出の負担感について、「家賃・住宅ローンの返済・修繕費などの住宅費の負担」、「教育費の負担」、「保育料・ベビーシッター代の負担」、「医療費・介護費の負担」の4つの項目に関して「とても重い」か「やや重い」と答えた世帯の割合は、それぞれ、47.8%、21.3%、6.9%、36.1%であった。「家計のやりくり」については「とても大変」「やや大変」「大変でない」から選ぶよう尋ねており、60.2%の世帯が「とても大変」「やや大変」と答えている。

図表Ⅲ-10 世帯の生活について(生活の状況、耐久消費財の所有状況、支出の負担感)

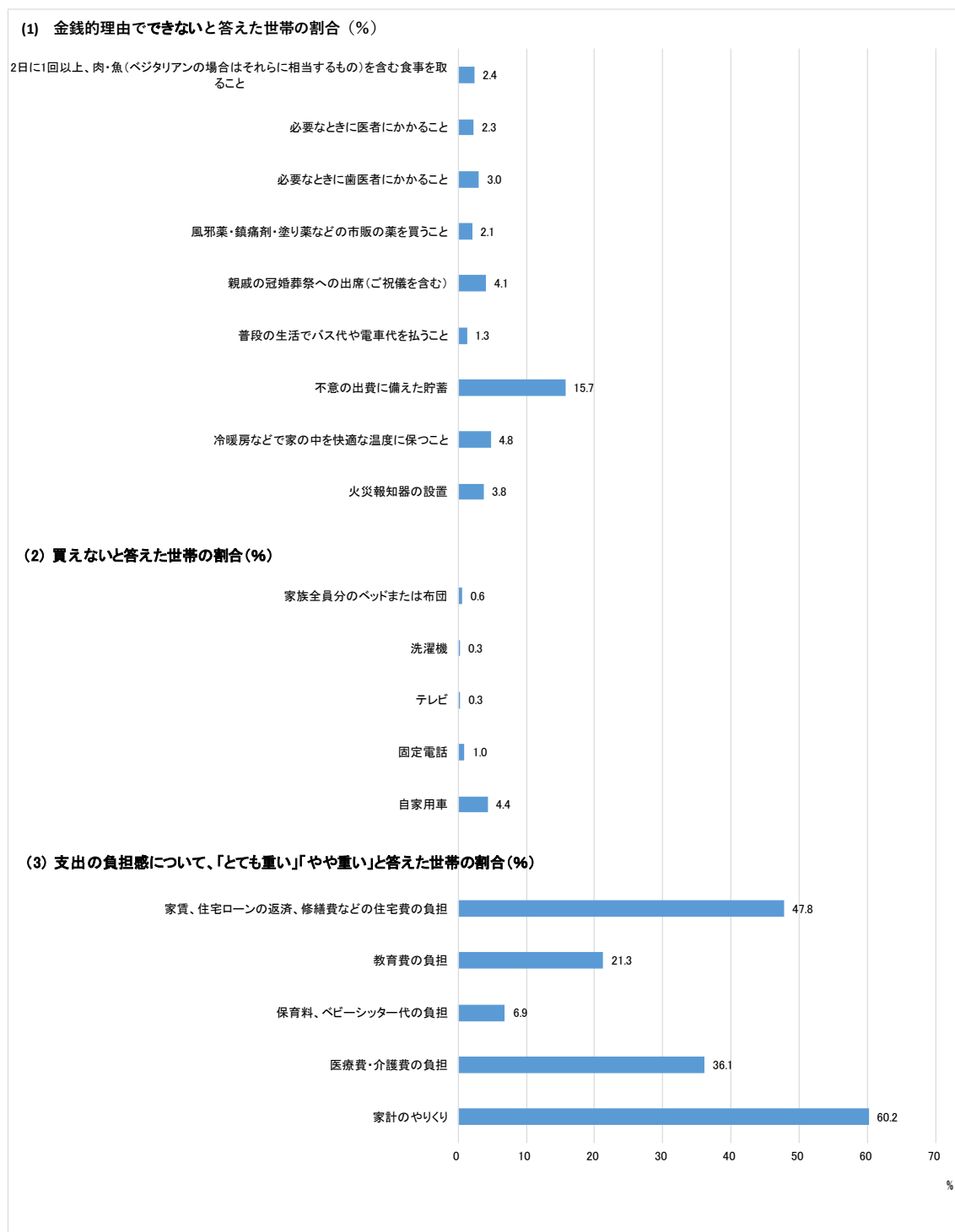

注) (2)の買えないと答えた世帯の割合は、「必要ない」と答えた世帯を除く。家計のやりくりは、「とても大変」「やや大変」と答えた世帯の割合。すべて無回答を除いている。世帯票により集計している。

世帯タイプ別に、世帯の生活の状況についてみると（図表Ⅲ-11）、ひとり親世帯（二世帯）とひとり親世帯（三世帯）が高い比率で上述の各項目について金銭的理由でできないと答えている。不意の出費に備えた貯蓄ができない世帯の比率は、ひとり親世帯（二世帯）においては44.1%であり、ひとり親世帯（三世帯）や単独非高齢男性の世帯が続いている（それぞれ26.9%と22.9%）。

世帯の耐久消費財の所有状況では、単独高齢男性世帯とひとり親世帯（二世帯）において「買えない」と答えた世帯の割合が高い。

世帯の支出の負担感については、家賃・住宅ローンの返済・修繕費などの住宅費の負担、教育費の負担、保育料・ベビーシッター代の負担、家計のやりくりは、子どもがある世帯において「とても重い（とても大変）」か「やや重い（やや大変）」と答えた世帯の割合が高い。医療費・介護費の負担については、ひとり親世帯（三世帯）や高齢者のみの世帯において割合が高く、比較的子どもに関する費用負担のない単独非高齢世帯で低い。

図表Ⅲ-11 世帯の生活について(生活の状況、耐久消費財の所有状況、支出の負担感)(%)
(世帯タイプ別)

生活の状況、耐久消費財の所有状況、支出の負担感	総数	子どもがない世帯									子どもがある世帯			
		単独世帯				夫婦のみ世帯			その他世帯		二親世帯(三世帯)		ひとり親世帯(三世帯)	
		単独高 齢男性	単独高 齢女性	単独非 高 齢男 性	単独非 高 齢女 性	夫婦と もに高 齢者	夫婦の 一方が 高 齢者	夫婦と もに非 高 齢者	高齢者 のみの 世帯	高齢者 以外も 含む世 帯				
総数(n)		392	756	697	490	1,309	280	860	142	2,532	300	1,835	26	217
(1) 金銭的理由でできないと答えた世帯の割合(%)														
2日に1回以上、肉・魚(ベジタリアンの場合はそれに相当するもの)を含む食事を取ること	2.4	4.4	3.6	4.7	3.8	2.4	2.2	1.2	3.0	2.2	1.4	0.8	7.7	4.7
必要なときに医者にかかること	2.3	2.4	1.8	2.9	3.5	0.8	3.2	2.9	0.7	2.1	2.4	2.4	3.9	6.0
必要なときに歯医者にかかること	3.0	3.0	2.5	4.0	4.0	1.1	3.6	3.6	1.5	3.2	1.7	3.3	7.7	7.4
風邪薬・鎮痛剤・塗り薬などの市販の薬を買うこと	2.1	3.3	3.3	3.1	3.7	1.3	2.2	0.9	0.7	1.4	1.4	1.7	3.9	9.8
親戚の冠婚葬祭への出席(ご祝儀を含む)	4.1	9.0	6.2	6.7	6.6	2.2	2.9	2.3	2.2	2.6	1.7	3.7	11.5	17.8
普段の生活でバス代や電車代を払うこと	1.3	0.8	2.2	3.0	1.9	0.7	0.7	0.7	0.7	0.9	0.7	0.9	7.7	5.6
不意の出費に備えた貯蓄	15.7	21.3	12.5	22.9	17.7	8.4	13.4	13.2	12.8	13.6	15.7	19.3	26.9	44.1
冷暖房などで家の中を快適な温度に保つこと	4.8	10.6	5.7	6.4	6.4	3.0	4.7	2.6	3.7	5.2	4.4	3.1	0.0	11.6
火災報知器の設置	3.8	6.9	4.4	4.2	2.3	3.3	2.9	2.5	5.8	3.8	4.1	3.5	0.0	7.0
(2) 買えないと答えた世帯の割合(%)														
家族全員分のベッドまたは布団	0.6	0.9	0.6	0.9	0.0	0.5	0.4	0.0	0.0	0.4	1.0	1.0	4.0	3.4
洗濯機	0.3	1.6	0.1	1.1	0.4	0.1	0.0	0.0	0.0	0.3	0.0	0.1	0.0	0.5
テレビ	0.3	0.8	0.3	0.6	1.1	0.0	0.0	0.0	0.0	0.4	0.0	0.1	0.0	1.4
固定電話	1.0	3.1	0.6	3.2	2.6	0.0	0.4	0.3	0.0	0.5	1.1	1.4	0.0	5.7
自家用車	4.4	13.4	8.9	13.2	11.6	3.0	2.7	1.5	1.9	3.8	0.7	2.1	12.5	9.7
(3) 支出の負担感について、「とても重い」「やや重い」と答えた世帯の割合(%)														
家賃、住宅ローンの返済、修繕費などの住宅費の負担	47.8	32.6	35.5	40.4	49.6	33.1	39.1	52.0	33.3	44.5	58.9	66.3	88.5	61.8
教育費の負担	21.3	2.6	0.9	10.5	9.1	1.2	1.7	7.1	2.7	11.7	50.9	55.6	92.3	67.0
保育料、ベビーシッター代の負担	6.9	2.2	0.2	2.0	0.9	0.7	0.0	1.2	1.8	1.3	14.6	23.2	22.7	14.5
医療費・介護費の負担	36.1	39.0	36.4	19.0	27.9	41.9	43.5	31.0	54.3	40.4	39.8	32.1	53.8	30.2
家計のやりくり	60.2	54.3	49.6	49.5	54.9	49.7	51.8	53.4	59.0	61.2	72.4	75.3	96.2	84.8

注) (2)の買えないと答えた世帯の割合は、「必要ない」と答えた世帯を除く。家計のやりくりは、「とても大変」「やや大変」と答えた世帯の割合。すべて無回答を除いている。世帯票により集計している。

等価可処分所得十分位階級別にみると（図表Ⅲ-12）、世帯の生活の状況のどの項目に関しても、金銭的理由でできないと答えた世帯の割合は第Ⅰ十分位もしくは第Ⅱ十分位において最も高い。所得階級が高くなるほど割合は低くなる。耐久消費財の所有に関しても、「買えない」と答えた世帯の割合は同様である。

世帯の支出の負担感については、家賃、住宅ローンの返済、修繕費などの住宅費の負担を「とても重い」か「やや重い」と答えた世帯の割合は、第Ⅰ十分位から第Ⅸ十分位では、40%台半ばから50%台前半でほぼ一定であるが、第Ⅹ十分位で37.5%と低くなる。教育費の負担についての割合は、所得階級で大きな違いはない。保育料、ベビーシッター代の負担、医療費・介護費の負担、家計のやりくりについての割合は、第Ⅱ十分位から第Ⅳ十分位で最も高く、所得階級が高くなるほど低くなっている。

図表Ⅲ-12 世帯の生活について(生活の状況、耐久消費財の所有状況、支出の負担感)(%)
(等価可処分所得十分位階級別)

生活の状況、耐久消費財の所有状況、支出の負担感	第Ⅰ十分位	第Ⅱ十分位	第Ⅲ十分位	第Ⅳ十分位	第Ⅴ十分位	第Ⅵ十分位	第Ⅶ十分位	第Ⅷ十分位	第Ⅸ十分位	第Ⅹ十分位
(1) 金銭的理由でできないと答えた世帯の割合(%)										
2日に1回以上、肉・魚(ベジタリアンの場合はそれに相当するもの)を含む食事を取ること	6.1	5.2	3.8	2.0	1.7	1.3	1.0	0.7	0.3	0.3
必要ときに医者にかかること	3.7	4.2	4.1	3.4	2.5	1.8	1.6	0.8	0.3	0.4
必要ときに歯医者にかかること	5.2	5.7	5.8	4.5	3.3	2.3	1.9	1.1	0.4	0.6
風邪薬・鎮痛剤・塗り薬などの市販の薬を買うこと	4.9	4.2	3.8	2.8	1.4	1.4	1.0	0.0	0.1	0.3
親戚の冠婚葬祭への出席(ご祝儀を含む)	9.2	8.9	8.3	4.1	3.7	3.1	1.8	0.4	0.1	0.2
普段の生活でバス代や電車代を払うこと	3.2	2.2	2.5	1.5	0.6	0.3	0.4	0.1	0.0	0.3
不意の出費に備えた貯蓄	21.8	26.3	24.4	20.6	14.8	14.8	13.6	9.8	5.5	4.5
冷暖房などで家の中を快適な温度に保つこと	9.7	9.4	7.6	5.0	5.1	2.6	3.4	1.1	0.7	0.3
火災報知器の設置	7.2	5.9	5.7	5.5	3.4	3.1	2.5	2.4	0.8	0.8
(2) 買えないと答えた世帯の割合(%)										
家族全員分のベッドまたは布団	1.2	1.4	1.5	1.0	0.5	0.4	0.1	0.0	0.0	0.1
洗濯機	1.2	0.7	0.1	0.4	0.2	0.1	0.0	0.0	0.0	0.1
テレビ	0.6	0.9	0.3	0.4	0.5	0.1	0.2	0.0	0.0	0.0
固定電話	3.0	1.8	1.0	1.0	1.2	0.3	0.4	0.3	0.0	0.1
自家用車	9.1	7.3	8.4	5.3	3.6	3.9	2.0	1.7	1.8	0.4
(3) 支出の負担感について、「とても重い」「やや重い」と答えた世帯の割合(%)										
家賃、住宅ローンの返済、修繕費などの住宅費の負担	45.3	54.2	49.6	49.2	48.9	47.0	50.2	49.0	47.9	37.5
教育費の負担	18.8	27.2	18.6	22.9	19.7	20.7	21.1	23.4	24.6	19.0
保育料、ベビーシッター代の負担	8.0	7.7	5.4	9.6	8.7	8.6	6.2	7.4	5.4	1.6
医療費・介護費の負担	42.1	44.2	48.0	39.8	41.3	35.3	31.5	31.1	26.4	17.7
家計のやりくり	66.8	72.7	70.8	69.3	62.4	61.3	59.4	57.4	51.3	31.6

注) (2)の買えないと答えた世帯の割合は、「必要ない」と答えた世帯を除く。家計のやりくりは、「とても大変」「やや大変」と答えた世帯の割合。すべて無回答を除いている。世帯票により集計している。

Ⅳ 人と人とのつながり・支え合いの状況

1. 人と人とのつながりの状況

18歳以上の世帯員に対して、ふだんどの程度、人とあいさつ程度の会話や世間話をするかという質問に対する回答の集計結果が図表Ⅳ-1である。毎日会話する者の割合は全体で91.2%、2週間に1回以下の者の割合は2.2%（前回調査では2.1%、ただし20歳以上）である。性・年齢階級別に見ると、60歳未満に関しては、毎日会話する者の割合は、いずれの年齢階層でも男性で90%以上、女性で95%以上となっており、性差はほとんど見られない。他方で、60歳以上では、男女ともに年齢階級が高い層で毎日会話する者の割合が低くなっている。特に80歳以上の女性について78.5%と大きく低下している。ただし、2～3日に1回まで含めると93.2%であり、他の年齢階級と比較してそれほど低下していない。

図表Ⅳ-1 会話頻度(性・年齢階級別)

(1)男女計	合計(n)	会話頻度(%)			
		毎日	2～3日に1回	4～7日(1週間に1回)	2週間に1回以下
合計	19,347	91.2	5.0	1.6	2.2
18-19歳	371	95.7	3.2	0.0	1.1
20-29歳	1,719	95.8	2.3	0.7	1.2
30-39歳	2,558	96.2	2.1	0.6	1.1
40-49歳	3,324	95.5	2.2	0.8	1.5
50-59歳	3,078	94.1	3.1	0.8	1.9
60-69歳	3,966	88.4	6.2	2.5	2.9
70-79歳	2,847	85.1	9.1	2.5	3.3
80歳以上	1,484	79.8	12.8	4.0	3.4
合計(n)	19,347	17,647	965	309	426

注)個人票により集計している。

(2)男性	合計(n)	会話頻度(%)			
		毎日	2～3日に1回	4～7日(1週間に1回)	2週間に1回以下
合計	9,223	90.2	5.1	1.7	3.0
18-19歳	173	91.9	5.8	0.0	2.3
20-29歳	808	95.2	2.6	0.6	1.6
30-39歳	1,273	95.6	2.0	0.8	1.6
40-49歳	1,631	93.6	3.0	1.0	2.3
50-59歳	1,444	92.2	4.2	0.8	2.8
60-69歳	1,907	87.5	6.2	2.6	3.7
70-79歳	1,359	83.2	9.3	2.6	4.9
80歳以上	628	81.5	10.2	4.0	4.3
合計(n)	9,223	8,315	474	154	280

注)個人票により集計している。

(3)女性	合計(n)	会話頻度 (%)			
		毎日	2~3日に1回	4~7日(1週間)に1回	2週間に1回以下
合計	10,124	92.2	4.8	1.5	1.4
18-19歳	198	99.0	1.0	0.0	0.0
20-29歳	911	96.3	2.1	0.8	0.9
30-39歳	1,285	96.8	2.1	0.4	0.7
40-49歳	1,693	97.4	1.4	0.5	0.8
50-59歳	1,634	95.8	2.2	0.9	1.2
60-69歳	2,059	89.2	6.1	2.4	2.2
70-79歳	1,488	86.8	8.9	2.4	1.9
80歳以上	856	78.5	14.7	4.1	2.7
合計(n)	10,124	9,332	491	155	146

注)個人票により集計している。

ここ 1 か月の間にどのような関係の人と話をしたかを複数回答で尋ねた質問に関する回答の割合を年齢階級別に見ると(図表IV-2)、「同居の家族・親族」と会話した者の割合は、10歳代から40歳代まで80.8%から90.3%まで上昇するが、その後、50歳代から年齢が高くなるとともに低下し、80歳以上では76.3%となっている。「別居の家族・親族」と会話した者の割合は、30歳代まで上昇し、40歳代、50歳代は同程度の水準であるが、60歳代以降の層でやや低くなっている。「家族・親族」以外では、「友人・知人」や「職場の同僚や元同僚」と会話した者の割合が、高い年齢階級で低くなっており、とくに「職場の同僚や元同僚」と会話した者の割合は60歳代以上になると急激に低下する。他方で、「近所の人」や「医療・福祉・教育関係の専門家」と会話した者の割合は、高い年齢階級で高くなっている。

図表Ⅳ-2 会話相手(年齢階級別)

(同居の家族・親族、別居の家族・親族、友人・知人、近所の人、職場の同僚や元同僚)

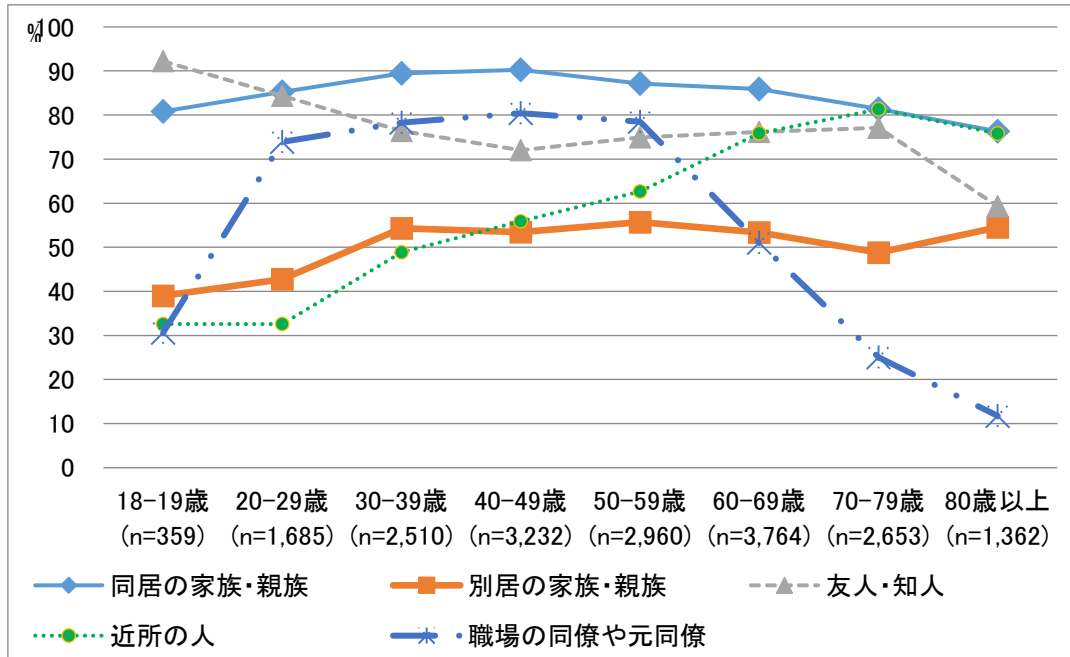

注) 個人票により集計している。nは「ここ1か月間に直接話をした人は、何人くらいいましたか」という間に回答した総数。

(商店などの店員、配達や宅配の人(郵便や新聞など)、医療・福祉・教育関係の専門家、電話相談の相談員、その他)

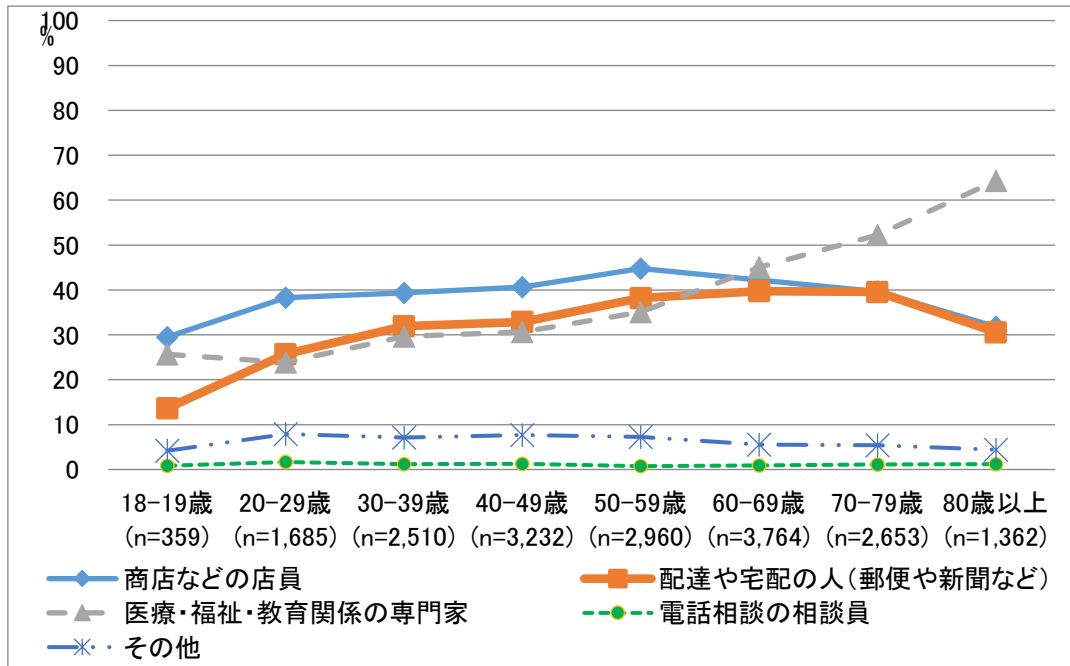

注) 個人票により集計している。nは「ここ1か月間に直接話をした人は、何人くらいいましたか」という間に回答した総数。

等価可処分所得十分位階級別（以下、所得階級とする）に会話頻度を見ると（図表Ⅳ-3）、所得階級が高い層で、毎日会話する者の割合が高くなっている。逆に会話頻度が2週間に1回以下の人は、所得階級が低い層で多くなっている。

図表Ⅳ-3 会話頻度（等価可処分所得十分位階級別）

等価可処分所得十分位階級	合計(n)	毎日(%)	2～3日に1回(%)	4～7日(1週間に1回)(%)	2週間に1回以下(%)
第Ⅰ十分位	1,341	76.2	12.3	4.0	7.5
第Ⅱ十分位	1,450	85.7	7.8	2.7	3.9
第Ⅲ十分位	1,648	87.4	7.4	2.3	2.9
第Ⅳ十分位	1,567	89.9	5.9	2.1	2.1
第Ⅴ十分位	1,838	91.8	5.1	1.4	1.6
第Ⅵ十分位	1,831	93.3	4.1	1.4	1.3
第Ⅶ十分位	1,925	94.1	2.9	1.2	1.8
第Ⅷ十分位	2,124	95.9	2.4	0.8	0.9
第Ⅸ十分位	2,252	97.0	1.8	0.4	0.7
第Ⅹ十分位	2,088	97.0	1.7	0.7	0.6
合計(n)	18,064	16,567	846	279	372

注)個人票により集計している。所得不詳を除く。

世帯タイプ別に会話状況を見ると、単独世帯において毎日会話する者の割合が低いことが分かる（図表Ⅳ-4）。その中でも、単独高齢男性の会話頻度が低く、2週間に1回以下となる者の割合が14.8%となっている。前回調査の結果（16.7%）と比較するとやや改善しているものの、単独高齢男性世帯で会話頻度が低いと言える。単独高齢女性の会話頻度が2週間に1回以下の割合は5.4%である（前回調査では3.9%）。子どもがある世帯では低く同割合は0.7%である（前回調査では0.7%）。

図表Ⅳ-4 会話頻度(世帯タイプ別)

世帯タイプ	合計 (n)	会話頻度(%)			
		毎日	2～3日に 1回	4～7日(1週 間)に1回	2週間に 1回以下
子どもがない世帯					
単独世帯					
単独高齢男性世帯	364	49.5	25.0	10.7	14.8
単独高齢女性世帯	717	61.1	26.1	7.4	5.4
単独非高齢男性世帯	672	76.0	11.9	3.7	8.3
単独非高齢女性世帯	481	84.0	8.7	2.9	4.4
夫婦のみ世帯					
夫婦ともに高齢者世帯	2,339	89.3	5.9	2.4	2.4
夫婦の一方が高齢者世帯	512	92.4	5.1	2.0	0.6
夫婦ともに非高齢者世帯	1,590	96.4	1.9	0.6	1.1
その他世帯					
高齢者のみ世帯	244	88.5	7.0	1.2	3.3
高齢者以外も含む世帯	6,578	93.8	3.4	1.0	1.8
小計	13,497	89.0	6.2	2.0	2.8
子どもがある世帯					
二親世帯(三世代)	998	97.3	1.9	0.3	0.5
二親世帯(二世代)	3,840	97.3	1.7	0.4	0.6
ひとり親世帯(三世代)	61	95.1	3.3	0.0	1.6
ひとり親世帯(二世代)	278	95.0	1.8	1.4	1.8
その他有子世帯	28	89.3	7.1	0.0	3.6
小計	5,205	97.1	1.8	0.4	0.7
合計(n)	18,702	17,068	926	298	410

注)個人票により集計している。世帯タイプ不詳を除く。

2. 人と人との支え合いの状況(社会的サポートの状況)

18歳以上の世帯員に対して、9種類の事柄(サポート種類)ごとに、頼れる人(サポート提供者)の有無を複数回答で尋ねた。サポート種類別に頼れる人がいる者の割合を見ると(図表IV-5)、いずれのサポートについても「家族・親族」が最も高い。「家族・親族」に次いで、同割合が高いのは「友人・知人」であるが、いずれのサポート種類においても「家族・親族」に比べて大幅に低くなる。ただし、「愚痴を聞いてくれること」(56.9%)、「喜びや悲しみを分かち合うこと」(52.2%)、「日頃のちょっとしたことの手助け」(39.0%)、「重要な事柄の相談」(32.1%)では、「友人・知人」を「頼れる人」とする者の割合が比較的高い。また、「近所の人」は「日頃のちょっとしたことの手助け」、「職場の人」は「愚痴を聞いてくれること」、「喜びや悲しみを分かち合うこと」、「日頃のちょっとしたことの手助け」に関して「頼れる人」として挙げる者の割合が10%を上回り、相対的に高くなっている。

図表IV-5 頼れる人の有無(サポート種類別)

サポート種類	合計 (n)	いない (%)	そのことでは 人に頼らない (%)	いる (%)	いると回答した人の頼れる相手(%) (複数回答)					
					家族・親族	友人・知人	近所の人	職場の人	民生委員・ 福祉の人	その他の人
子どもの世話や看病	17,138	20.8	12.0	67.2	75.3	7.2	2.3	1.0	0.8	0.7
(子ども以外)の介護や看病	17,493	27.6	8.3	64.1	67.5	3.7	1.3	0.6	3.0	1.1
重要な事柄の相談	18,321	7.2	4.4	88.5	87.3	32.1	1.3	8.1	0.9	1.6
愚痴を聞いてくれること	18,399	6.3	5.6	88.1	79.2	56.9	5.0	19.5	0.7	1.8
喜びや悲しみを分かち合うこと	18,364	5.3	3.1	91.6	87.3	52.2	4.6	13.7	0.3	1.6
いざという時のお金の援助	18,380	16.2	23.9	59.9	77.2	4.8	0.2	1.0	0.2	0.5
日頃のちょっとしたことの手助け	18,317	7.4	7.4	85.2	85.1	39.0	15.8	11.9	0.8	1.2
家を借りる時の保証人を頼むこと	17,711	12.6	28.9	58.5	79.8	6.0	0.4	1.1	0.1	0.6
成年後見人・保佐人を頼むこと	17,444	23.2	33.4	43.4	63.1	3.1	0.2	0.3	0.8	0.8

注)個人票により集計している。「いると回答した人の頼れる相手(%) (複数回答)」の分母は「いる」と回答した者と「いない」と回答した者の合計。

9種類のサポート種類のうち、「子どもの世話や看病」、「(子ども以外の)介護や看病」及び「日頃のちょっとしたことの手助け」について頼れる人がいる者の割合を、世帯タイプ別に見た(図表IV-6、図表IV-7、図表IV-8)。基本的に世帯タイプにかかわらず、頼れる者として「家族・親族」を挙げる者が最も多い。単独世帯で頼れる人がいる者の割合は、それ以外の世帯タイプに比べて全体として低いが、その中で女性は比較的頼れる人がいる割合が高い。「日頃のちょっとした手助け」について、単独世帯の高齢(65歳以上)の女性で頼れる人がいない人は9.1%にとどまり、「近所の人」を頼れる人として挙げる人の割合が相対的に高くなっている(図表IV-8)。他方で、単独世帯の高齢男性は「(子ども以外の)介護や看病」で70%弱の人が頼る人がいないか、あるいは、そのことで人に頼らないとしており(図表IV-7)、「日頃のちょっとした手助け」では頼る人がいないが30.1%、そのことでは人に頼らないが15.4%であった(図表IV-8)。

図表IV-6 「子どもの世話や看病」で頼れる人(世帯タイプ別)

世帯タイプ (子どもがある世帯のみ)	合計 (n)	いない (%)	そのことでは 人に頼らない (%)	いる (%)	いると回答した人の頼れる相手(%) (複数回答)					
					家族・親族	友人・知人	近所の人	職場の人	民生委員・ 福祉の人	その他の人
二親世帯(三世代)	933	9.0	4.9	86.1	90.2	9.0	2.8	1.4	0.6	0.3
二親世帯(二世帯)	3,632	7.0	4.8	88.1	92.0	11.9	3.7	1.5	0.6	1.0
ひとり親世帯(三世代)	56	14.3	7.1	78.6	82.7	7.7	5.8	0.0	0.0	0.0
ひとり親世帯(二世帯)	248	18.1	6.5	75.4	78.4	12.5	1.7	3.0	1.3	0.9
その他有子世帯	27	25.9	7.4	66.7	60.0	8.0	8.0	4.0	0.0	4.0

注)個人票により集計している。「いると回答した人の頼れる相手(%) (複数回答)」の分母は「いる」と回答した者と「いない」と回答した者の合計。

図表Ⅳ-7 「(子ども以外の)介護や看病」で頼れる人(世帯タイプ別)

世帯タイプ	合計 (n)	いない (%)	そのことでは 人に頼らない (%)	いる (%)	いると回答した人の頼れる相手(%) (複数回答)					
					家族・親族	友人・知人	近所の人	職場の人	民生委員・ 福祉の人	その他の人
子どもがない世帯										
単独世帯										
単独高齢男性世帯	294	58.2	11.2	30.6	28.4	3.4	1.9	0.0	4.2	0.4
単独高齢女性世帯	528	45.1	12.9	42.0	41.7	4.6	2.0	0.0	4.6	0.7
単独非高齢男性世帯	630	44.4	18.1	37.5	42.6	5.0	1.9	1.7	2.1	1.7
単独非高齢女性世帯	441	26.8	17.2	56.0	63.8	10.7	1.6	1.4	3.6	1.1
夫婦のみ世帯										
夫婦ともに高齢者世帯	2,033	30.7	7.1	62.2	63.7	3.4	2.0	0.2	3.8	1.3
夫婦の一方が高齢者世帯	475	22.9	11.4	65.7	72.0	3.3	1.4	0.0	5.5	1.0
夫婦ともに非高齢者世帯	1,526	22.1	8.2	69.7	73.9	4.6	1.6	1.2	3.8	1.5
その他世帯										
高齢者のみ世帯	216	31.0	1.9	67.1	63.2	4.7	2.8	0.0	8.0	2.8
高齢者以外も含む世帯	5,931	26.9	8.2	64.9	68.4	3.4	1.2	0.7	2.9	1.2
小計	12,074	29.3	9.1	61.5	64.9	4.0	1.5	0.7	3.5	1.2
子どもがある世帯										
二親世帯(三世代)	911	18.9	4.6	76.5	78.0	4.4	1.3	0.7	4.1	1.0
二親世帯(二世代)	3,614	21.7	6.9	71.4	75.6	2.7	0.7	0.5	1.3	0.7
ひとり親世帯(三世代)	52	28.8	3.8	67.3	64.0	6.0	6.0	2.0	4.0	0.0
ひとり親世帯(二世代)	247	41.7	9.3	49.0	53.1	4.5	0.9	1.3	0.9	0.4
その他有子世帯	27	51.9	7.4	40.7	40.0	0.0	4.0	0.0	0.0	4.0
小計	4,851	22.4	6.6	71.0	74.6	3.2	0.9	0.6	1.9	0.8

注)個人票により集計している。世帯タイプ不詳を除く。「いると回答した人の頼れる相手(%) (複数回答)」の分母は「いる」と回答した者と「いない」と回答した者の合計。

図表Ⅳ-8 「日頃のちょっとした手助け」で頼れる人(世帯タイプ別)

世帯タイプ	合計 (n)	いない (%)	そのことでは 人に頼らない (%)	いる (%)	いると回答した人の頼れる相手(%) (複数回答)					
					家族・親族	友人・知人	近所の人	職場の人	民生委員・ 福祉の人	その他の人
子どもがない世帯										
単独世帯										
単独高齢男性世帯	332	30.1	15.4	54.5	44.8	27.8	16.4	1.8	6.0	1.8
単独高齢女性世帯	646	9.1	11.1	79.7	70.4	34.8	29.1	1.4	4.2	2.3
単独非高齢男性世帯	649	22.7	19.1	58.2	44.6	42.9	7.0	19.0	2.1	2.1
単独非高齢女性世帯	467	10.1	6.6	83.3	62.6	60.6	9.2	21.1	1.4	1.6
夫婦のみ世帯										
夫婦ともに高齢者世帯	2,168	7.0	7.7	85.3	85.6	32.1	23.6	1.4	0.5	0.8
夫婦の一方が高齢者世帯	494	6.3	9.9	83.8	86.7	38.0	22.9	4.0	0.4	0.7
夫婦ともに非高齢者世帯	1,550	6.6	8.0	85.4	89.6	40.4	14.1	17.0	0.1	0.9
その他世帯										
高齢者のみ世帯	228	10.1	2.6	87.3	85.1	29.7	29.7	0.9	0.9	1.4
高齢者以外も含む世帯	6,217	6.0	7.1	86.8	88.6	38.2	13.7	12.4	0.6	1.1
小計	12,751	8.1	8.4	83.5	83.2	37.9	16.4	10.3	1.0	1.2
子どもがある世帯										
二親世帯(三世代)	943	3.0	3.5	93.5	93.5	39.2	18.7	13.1	0.4	1.2
二親世帯(二世代)	3,690	5.1	5.6	89.3	90.7	41.8	13.4	16.8	0.3	1.1
ひとり親世帯(三世代)	57	8.8	0.0	91.2	87.7	29.8	12.3	5.3	0.0	0.0
ひとり親世帯(二世代)	261	11.5	5.0	83.5	80.2	50.0	9.7	15.3	0.8	0.8
その他有子世帯	27	18.5	0.0	81.5	66.7	40.7	14.8	11.1	3.7	11.1
小計	4,978	5.2	5.0	89.8	90.5	41.6	14.2	15.9	0.4	1.1

注)個人票により集計している。世帯タイプ不詳を除く。「いると回答した人の頼れる相手(%) (複数回答)」の分母は「いる」と回答した者と「いない」と回答した者の合計。

同様に、所得階級別に「子どもの世話や看病」、「(子ども以外の) 介護や看病」及び「日頃のちょっとした手助け」について頼れる人がいる者の割合を見ると(図表IV-9、図表IV-10、図表IV-11)、頼れる人がいないと回答する人の割合は所得階級が低い層で高くなっている。「家族・親族」、「友人・知人」、「職場の人」を頼れる人として挙げる人の割合は所得階級が高い層で高くなっているが、「近所の人」を頼れる人として挙げる人の割合はそれほど変わらない。他方、「日頃のちょっとした手助け」について「民生委員・福祉の人」を挙げる人の割合は所得階級が低い層で高くなっている。

図表IV-9 「子どもの世話や看病」で頼れる人(等価可処分所得十分位階級別)

世帯所得	合計 (n)	いない (%)	そのことでは 人に頼らない (%)	いる (%)	いると回答した人の頼れる相手(%) (複数回答)					
					家族・親族	友人・知人	近所の人	職場の人	民生委員・ 福祉の人	その他の人
第I十分位	1,078	31.4	11.9	56.7	62.7	5.7	2.4	0.0	0.6	0.3
第II十分位	1,234	27.2	9.9	62.9	68.3	6.7	2.1	0.2	1.3	0.8
第III十分位	1,428	23.5	11.5	65.1	72.2	6.3	1.7	1.1	0.9	1.3
第IV十分位	1,394	19.6	10.8	69.7	76.7	7.9	3.4	0.4	1.3	0.4
第V十分位	1,666	21.7	10.9	67.4	75.0	5.7	2.2	1.2	1.3	0.7
第VI十分位	1,663	18.0	9.5	72.5	78.9	9.0	2.5	1.3	0.9	0.5
第VII十分位	1,760	18.7	12.8	68.5	77.8	7.4	2.9	1.6	0.9	0.7
第VIII十分位	1,932	16.9	13.0	70.1	80.1	7.3	1.6	1.0	0.4	0.4
第IX十分位	2,072	18.9	13.9	67.2	77.3	7.2	1.7	1.0	0.7	0.7
第X十分位	1,946	16.8	15.3	67.9	79.6	7.6	2.1	1.1	0.4	0.9

注)個人票に、世帯票情報を付加して集計している。所得不詳を除く。「いると回答した人の頼れる相手(%) (複数回答)」の分母は「いる」と回答した者と「いない」と回答した者の合計。

図表IV-10 「(子ども以外の) 介護や看病」で頼れる人(等価可処分所得十分位階級別)

世帯所得	合計 (n)	いない (%)	そのことでは 人に頼らない (%)	いる (%)	いると回答した人の頼れる相手(%) (複数回答)					
					家族・親族	友人・知人	近所の人	職場の人	民生委員・ 福祉の人	その他の人
第I十分位	1,102	39.8	9.4	50.7	52.9	3.4	1.0	0.0	2.4	1.1
第II十分位	1,251	34.0	6.8	59.2	60.5	3.5	1.4	0.4	3.3	1.7
第III十分位	1,458	32.7	7.9	59.4	60.5	3.6	1.8	0.7	4.0	1.0
第IV十分位	1,419	28.8	8.2	63.0	65.7	3.4	1.6	0.5	3.1	1.5
第V十分位	1,700	30.0	8.8	61.2	64.1	3.7	1.5	0.6	3.5	0.9
第VI十分位	1,702	24.3	6.5	69.3	71.9	4.0	1.4	0.6	2.4	1.1
第VII十分位	1,803	26.6	8.9	64.4	68.9	3.3	1.4	0.9	2.6	1.2
第VIII十分位	1,984	23.5	8.5	68.0	73.0	3.3	0.8	0.6	2.6	0.5
第IX十分位	2,129	22.0	7.8	70.2	74.5	3.9	1.0	1.0	2.3	0.9
第X十分位	1,999	21.0	9.8	69.2	75.2	4.2	1.4	0.9	3.6	1.5

注)個人票に、世帯票情報を付加して集計している。所得不詳を除く。「いると回答した人の頼れる相手(%) (複数回答)」の分母は「いる」と回答した者と「いない」と回答した者の合計。

図表IV-11 「日頃のちょっとした手助け」で頼れる人(等価可処分所得十分位階級別)

世帯所得	合計 (n)	いない (%)	そのことでは 人に頼らない (%)	いる (%)	いると回答した人の頼れる相手(%) (複数回答)					
					家族・親族	友人・知人	近所の人	職場の人	民生委員・ 福祉の人	その他の人
第I十分位	1,197	14.6	7.8	77.6	72.2	33.2	15.2	2.1	2.1	1.3
第II十分位	1,337	11.2	6.4	82.4	78.2	35.0	15.0	5.3	1.0	1.9
第III十分位	1,559	8.0	7.8	84.2	81.7	35.2	16.0	6.9	1.5	1.3
第IV十分位	1,484	8.7	5.5	85.8	83.7	37.0	16.4	8.6	0.8	1.1
第V十分位	1,763	8.5	6.8	84.7	84.1	36.1	18.0	9.4	0.5	1.0
第VI十分位	1,780	5.5	6.2	88.3	89.5	37.1	16.5	10.4	0.5	1.0
第VII十分位	1,859	6.8	8.9	84.3	87.1	40.9	16.4	14.6	0.4	0.8
第VIII十分位	2,059	4.6	8.2	87.2	90.6	41.7	15.4	14.4	0.2	1.1
第IX十分位	2,190	4.9	7.6	87.5	89.8	44.4	13.8	18.8	0.7	0.8
第X十分位	2,033	4.4	8.0	87.7	90.3	43.3	14.9	20.8	0.4	1.3

注)個人票に、世帯票情報を付加して集計している。所得不詳を除く。「いると回答した人の頼れる相手(%) (複数回答)」の分母は「いる」と回答した者と「いない」と回答した者の合計。

次に、「家族・親族」、「友人・知人」、「近所の人」、あるいは「職場の人」が助けを必要としているときに手助けを行うかどうか、7つの事柄(サポート種類)について複数回答で尋ねた(図表IV-12)。手助けを行う者の割合を見ると、いずれのサポート種類においても「家族・親族」に対して手助けを行う者の割合は、「いざという時のお金の援助」(61.1%)を除き7割を超えている。「友人・知人」に対する手助けでは、多くのサポート種類において手助けを行う者の割合が「家族・親族」に次いで高く、「愚痴を聞くこと」や「喜びや悲しみを分かち合うこと」では60%以上の者が「友人・知人」に対しサポートを提供している。「家族・親族」、「友人・知人」以外では、「近所の人」に対して「日頃のちょっとしたことの手助け」を行う者の割合が回答者の約6割となっている。

図表IV-12 手助けを行うかどうか

手助けを行う相手	下記の手助けを行うか(%) (複数回答)							
	子どもの 世話や看病	(子ども以外 の)介護や 看病	重要な事柄 の相談	愚痴を 聞くこと	喜びや悲し みを分かち 合うこと	いざという時 のお金の援 助	日頃の ちょっとした 手助け	左記のこと はしない
家族・親族(n=18,354)	75.5	70.3	84.2	82.2	82.8	61.1	82.1	3.0
友人・知人(n=16,567)	16.6	7.4	46.8	79.6	68.2	7.7	57.7	10.3
近所の人(n=15,166)	7.2	2.7	7.8	31.8	21.8	0.7	61.0	30.3
職場の人(n=13,969)	5.1	1.9	21.9	50.6	34.4	2.7	42.9	39.0

注)個人票により集計している。

3. 生活の困難の解消や社会保障制度に対する考え方と支え合いの状況

生活上の困難を解決するのはどのような方法がよいと思うかを尋ねた質問の結果が図表IV-13である。「地域の人々がお互いに協力して取り組む」と「自分自身や家族による自助努力で克服する」ことの両方が必要であると考える人が約6割を占めるが、23.1%の人が「自分自身や家族による自助努力で克服した方が良い」と回答している。男女別では、男性の方が「自分自身や家族による自助努力で克服した方が良い」と回答する割合が高くなっている。

図表IV-13 生活上の困難の解決方法

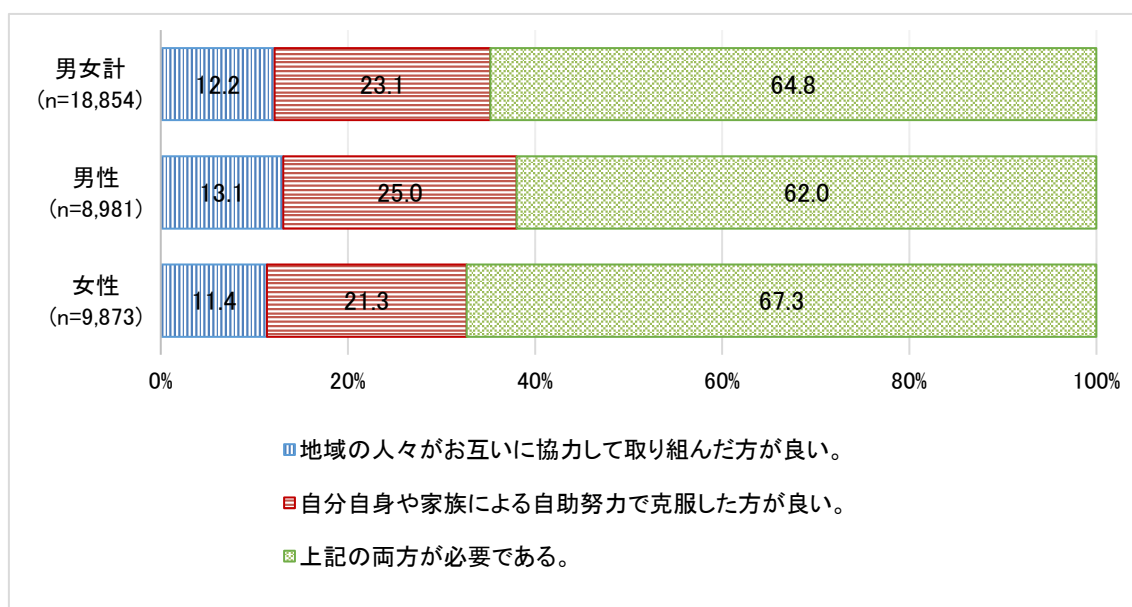

注) 個人票により集計している。

同じ質問について年齢階級別に見ると（図表Ⅳ-14）、「自分自身や家族による自助努力で克服した方が良い」と回答する人の割合は20歳代で、「地域における協力と自助努力の両方が必要である」と回答する人の割合は40歳代と50歳代で、「地域の人々がお互いに協力して取り組んだ方が良い」と回答する人の割合は60歳代以降で相対的に高くなっている。

図表Ⅳ-14 生活上の困難の解決方法(年齢階級別)

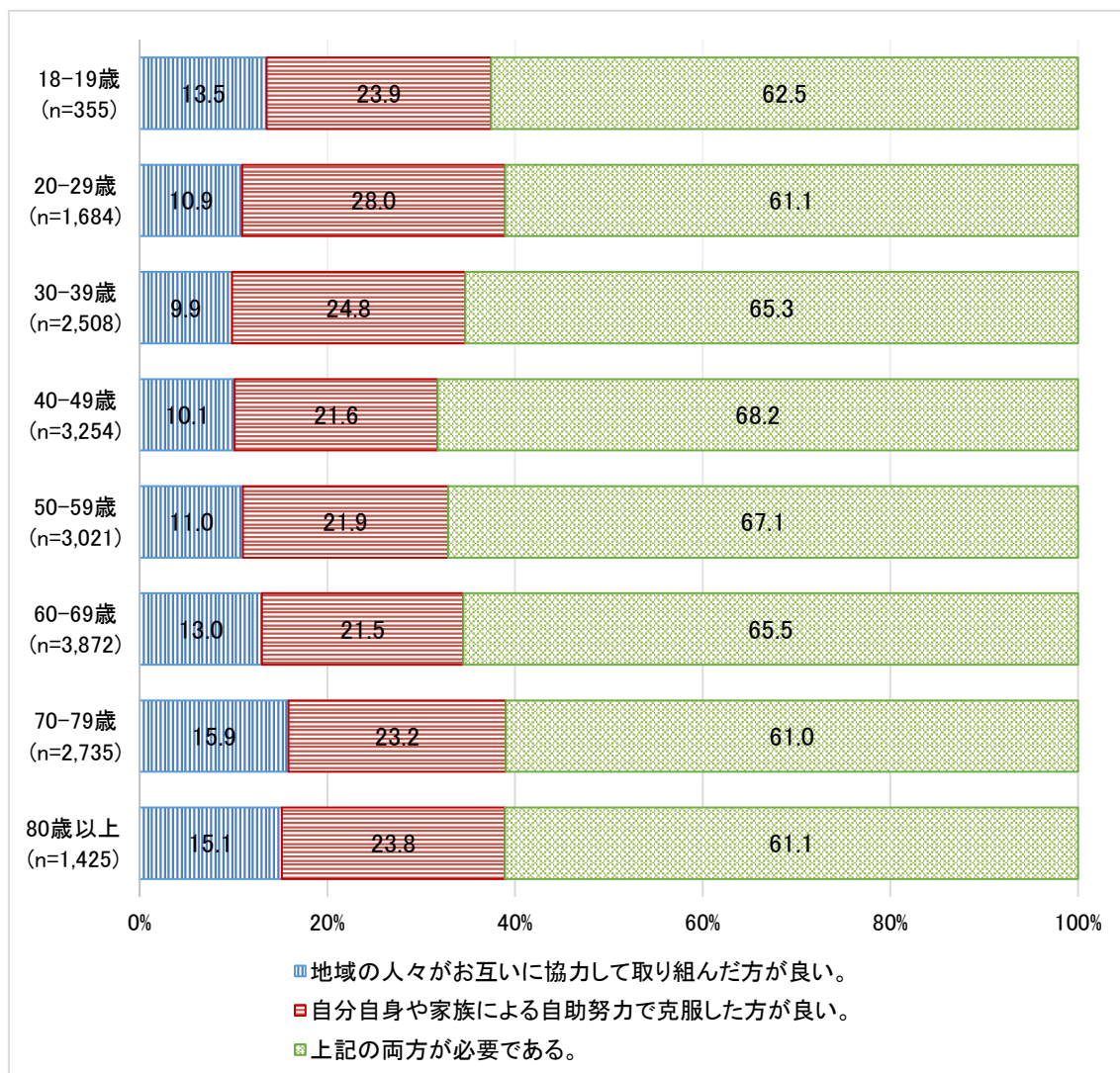

注) 個人票により集計している。

図表IV-15は、会話頻度別に生活上の困難を解決するのはどのような方法がよいと思うかを尋ねた質問の回答状況を示したものである。生活上の困難を自助努力で克服した方が良いと回答した人と地域の人々がお互いに協力して取り組んだ方が良いと回答した人の間で会話頻度の割合にほとんど差はない。

図表IV-16は、日頃のちょっとしたことの手助けで頼れる人がいる人別に、生活上の困難を解決するのはどのような方法がよいと思うかを尋ねた質問の回答状況を示したものである。日頃のちょっとしたことの手助けを頼める人が「いない」人や、「そのことでは人に頼らない」と回答している人で、生活上の困難を「自分自身や家族による自助努力で克服した方が良い」と回答する割合がやや高く、頼める人が「いない」人で25.7%、「そのことでは人に頼らない」人で29.3%となっている。

図表IV-15 生活上の困難の解決方法(会話頻度別)

生活上の困難の解決方法	合計 (n)	会話頻度(%)			
		毎日	2～3日に 1回	4～7日(1週 間)に1回	2週間に 1回以下
地域の人々がお互いに協力して 取り組んだ方が良い。	2,277	88.9	6.4	2.1	2.6
自分自身や家族による自助努力 で克服した方が良い。	4,325	90.1	5.3	1.9	2.8
上記の両方が必要である。	12,149	92.7	4.4	1.3	1.5
合計(n)	18,751	17,186	912	288	365

注)個人票により集計している。

図表IV-16 生活上の困難の解決方法(日頃のちょっとしたことの手助けを頼める人の有無別)

生活上の困難の 解決方法	合計 (n)	いない (%)	そのことでは人に頼らない (%)	いる (%)	いると回答した人の頼れる相手(%) (複数回答)					
					家族・ 親族	友人・ 知人	近所の人	職場の人	民生委員・ 福祉の人	その他の 人
地域の人々がお互いに協力して 取り組んだ方が良い。	2,133	14.1	9.6	11.9	11.5	12.8	16.4	9.5	12.7	15.5
自分自身や家族による自助努力 で克服した方が良い。	4,141	25.7	29.3	22.3	22.4	17.6	12.5	19.2	9.5	13.9
上記の両方が必要である。	11,694	60.2	61.1	65.8	66.1	69.6	71.1	71.3	77.8	70.6
合計(n)	17,968 (100%)	1,278 (100%)	1,319 (100%)	15,371 (100%)	14,241 (100%)	6,539 (100%)	2,642 (100%)	1,996 (100%)	126 (100%)	187 (100%)

注)個人票により集計している。「いると回答した人の頼れる相手(%) (複数回答)」の分母はそれぞれの人について頼れる人と回答した数。

社会保障制度は、所得、資産や支払っている保険料の額によらず、だれもが必要に応じて利用できるべきであるかという質問に対しては、性別を問わず「そう思う」または「ややそう思う」と回答する人が約8割を占めた（図表IV-17）。またこれを年齢階級別に見ると（図表IV-18）、どの年齢階級においても約8割の人が「そう思う」または「ややそう思う」と回答しているが、年齢層が高いと「そう思う」と回答する人の割合が高くなっている。

図表IV-17 社会保障制度に関する考え方

（社会保障制度は、所得、資産や支払っている保険料の額によらず、だれもが必要に応じて利用できるべきであるか）

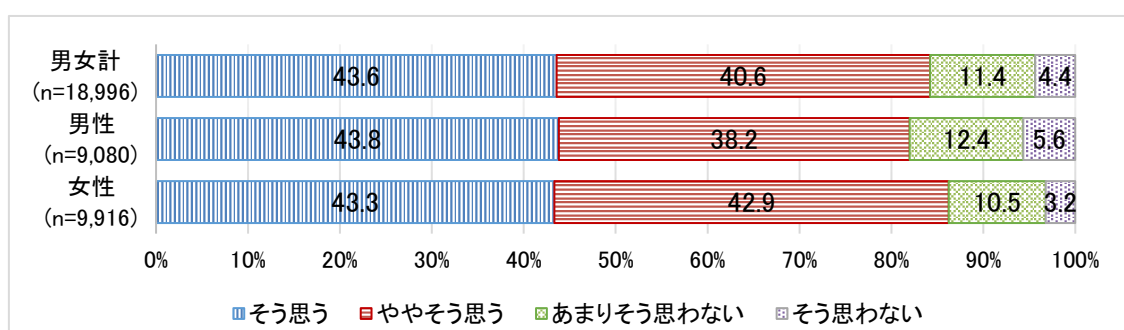

注)個人票により集計している。

図表IV-18 社会保障制度に関する考え方(年齢階級別)

（社会保障制度は、所得、資産や支払っている保険料の額によらず、だれもが必要に応じて利用できるべきであるか）

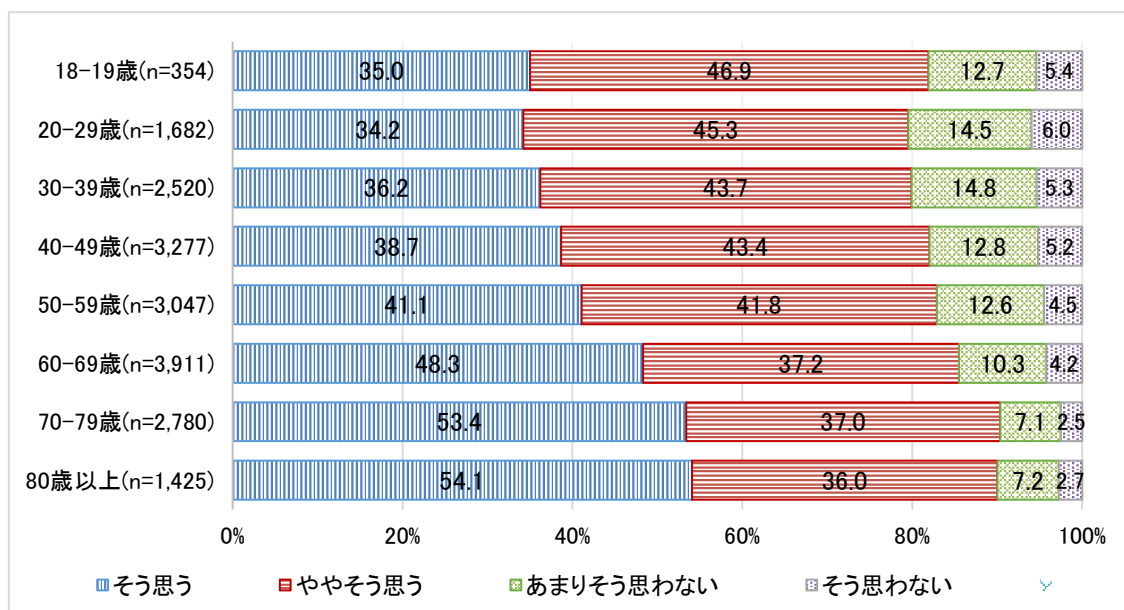

注)個人票により集計している。

図表IV-19は、会話頻度別に、社会保障制度は、所得、資産や支払っている保険料の額によらず、だれもが必要に応じて利用できるべきであるかという質問の回答状況を示したものである。「そう思わない」と回答した人で2週間に1回以下の会話頻度である人の割合がわずかながら高くなっている（5.3%）。

図表IV-20は、日頃のちょっとしたことの手助けで頼れる人がいる人別に、社会保障制度は、所得、資産や支払っている保険料の額によらず、だれもが必要に応じて利用できるべきであるかという質問の回答状況を示したものである。日頃のちょっとしたことの手助けについて「そのことで人に頼らない」と回答している人で、「あまりそう思わない」と「そう思わない」の合計が22.5%となっており、頼れる人がいる人と比較して高くなっている。

図表IV-19 社会保障制度に対する考え方(会話頻度別)

社会保障制度は、所得、資産や支払っている保険料の額によらず、だれもが必要に応じて利用できるべきであるか	合計 (n)	会話頻度(%)			
		毎日	2～3日に 1回	4～7日(1週間) に1回	2週間に 1回以下
そう思う	8,224	90.6	5.3	1.7	2.4
ややそう思う	7,678	92.5	4.6	1.4	1.5
あまりそう思わない	2,156	92.2	4.5	1.8	1.6
そう思わない	825	89.2	3.8	1.7	5.3
合計(n)	18,883	17,273	919	299	392

注)個人票により集計している。

図表IV-20 社会保障制度に対する考え方

(日頃のちょっとしたことの手助けを頼める人の有無別)

社会保障制度は、所得、資産や支払っている保険料の額によらず、だれもが必要に応じて利用できるべきであるか	合計 (n)	いない (%)	そのことでは 人に頼らない (%)	いる (%)	いると回答した人の頼れる相手(%) (複数回答)					
					家族・ 親族	友人・ 知人	近所の人	職場の人	民生委員・ 福祉の人	その他の人
そう思う	7,773	46.2	40.4	43.0	42.5	40.7	44.4	38.7	51.6	45.7
ややそう思う	7,408	34.7	37.1	41.9	42.4	44.9	44.0	43.1	36.1	36.7
あまりそう思わない	2,093	11.9	14.0	11.4	11.4	11.1	9.3	13.3	7.4	9.6
そう思わない	789	7.3	8.5	3.8	3.7	3.3	2.3	5.0	4.9	8.0
合計(n)	18,063 (100%)	1,321 (100%)	1,335 (100%)	15,407 (100%)	14,265 (100%)	6,558 (100%)	2,648 (100%)	2,000 (100%)	122 (100%)	188 (100%)

注)個人票により集計している。「いると回答した人の頼れる相手(%) (複数回答)」の分母はそれぞれの人について頼れる人と回答した数。

V 生活費用の担い手

1. 生活費用の担い手の「現在」の状況

われわれの生活は、個々の人々による社会経済的な活動だけではなく、家族・親戚・友人など、国あるいは地方自治体による社会制度によっても支えられている。生活を支える手段は多岐にわたるが、ここでは、だれが生活費用を担っているのかについて、その実態を確認している。

図表V-1は、2017年7月「現在」の生活費用の担い手をみたものである。「現在」の生活費用の担い手は、「本人、配偶者、両方」の割合が男女計で72.6%であった。生活費用の担い手は、世帯の一人あるいは婚姻関係をもつ二人が占める割合が高い。男性の場合には、「本人、配偶者、両方」が占める割合が74.5%となり、女性の場合の70.9%よりも、わずかに高くなっている。

一般に、生活費用の担い手は、世帯のなかでは男性が担うことが多いと考えられている。図表V-2は、「本人、配偶者、両方」のそれぞれの担い手と性別の関係を確認したものである。「本人」が生活費用の担い手となっているのは、男女計で56.6%（そのうち男性が68.2%（男性本人5,556/全本人8,142）である）、「配偶者」は24.7%（そのうち女性の「配偶者」が90.0%（女性の配偶者3,191/全配偶者3,544））、共に担っている「両方」は18.7%である。「現在」の生活費用の担い手は、男性「本人」と女性の「配偶者」である男性の占める割合が高くなっている。

図表V-1 「現在」における生活費用の担い手

生活費用の担い手	現在(男女計)		現在(男性)		現在(女性)	
	度数	%	度数	%	度数	%
総数	19,800	100.0	9,446	100.0	10,354	100.0
本人、配偶者、両方	14,376	72.6	7,034	74.5	7,342	70.9
父のみ	555	2.8	276	2.9	279	2.7
母のみ	213	1.1	116	1.2	97	0.9
父母のみ	372	1.9	177	1.9	195	1.9
本人、配偶者、父、母の組み合わせ	923	4.7	457	4.8	466	4.5
祖父母、本人、配偶者、父、母の組み合わせ	88	0.4	41	0.4	47	0.5
公的支援との組み合わせ	559	2.8	253	2.7	306	3.0
その他 ^{*1}	1,769	8.9	686	7.3	1,083	10.5
全て非該当	945	4.8	406	4.3	539	5.2

*1 きょうだい、その他の親戚、子どもの組み合わせ。

注)個人票により集計している。

図表V-2 「現在」における「本人、配偶者、両方」の内訳

生活費用の担い手	現在(男女計)		現在(男性)		現在(女性)	
	度数	%	度数	%	度数	%
総数	14,376	100.0	7,034	100.0	7,342	100.0
本人	8,142	56.6	5,556	79.0	2,586	35.2
配偶者	3,544	24.7	353	5.0	3,191	43.5
両方	2,690	18.7	1,125	16.0	1,565	21.3

注)個人票により集計している。

2. 人生の各イベントにおける生活費用の担い手

他方で、生活費用の担い手は、人々の成長とともに変化する。図表V-3は、人生のイベントごとにだれが生活費用を担っていたかを性別を考慮して確認したものである。

図表V-3 人生の各イベントにおける生活費用の担い手

生活費用の担い手	15歳の頃 ^{*1}			最初の仕事に就いたあと ^{*2}			現在 ^{*3}		
	男女計	男性	女性	男女計	男性	女性	男女計	男性	女性
総数	19,800	9,446	10,354	17,088	8,393	8,695	19,800	9,446	10,354
本人、配偶者 ^{*1} 、両方	5.3	6.7	4.1	55.9	64.0	48.2	72.6	74.5	70.9
父のみ	42.3	43.5	41.2	10.6	7.4	13.7	2.8	2.9	2.7
母のみ	6.4	6.2	6.6	1.6	1.2	2.1	1.1	1.2	0.9
父母のみ	27.8	25.6	29.9	3.5	2.2	4.7	1.9	1.9	1.9
本人、配偶者 ^{*1} 、父、母の組み合わせ	1.7	1.9	1.5	17.7	15.5	19.7	4.7	4.8	4.5
祖父母、本人、配偶者 ^{*1} 、父、母の組み合わせ	2.9	2.9	2.8	0.9	0.8	1.0	0.4	0.4	0.5
公的支援との組み合わせ	0.3	0.3	0.3	0.2	0.2	0.2	2.8	2.7	3.0
その他 ^{*4}	4.3	4.2	4.4	3.4	2.9	3.9	8.9	7.3	10.5
無回答	9.0	8.7	9.3	6.2	5.8	6.5	4.8	4.3	5.2

*1 15歳の頃には、配偶者の選択は含まれていない。

*2 「これまでに一度も収入をとまなう仕事をしたことはない」人を除いている。

*3 図表V-1より再掲。

*4 きょうだい、その他の親戚、子どもの組み合わせを含む。

注)個人票により集計している。

親から保護を受ける期間に当たる「15歳の頃」に、「本人」が生活費用の担い手となっていたのはわずかに5.3%となっている。この数値は、その後、「本人」によるものに加えて、「配偶者」によるもの、「本人」と「配偶者」の両方によるものを含めた数値となるが、「最初の仕事に就いたあと」までの間に55.9%となり、その割合は10倍になる。「最初の仕事に就いたあと」から「現在」までの間にも数値はさらに上昇し、16.7%ポイントも増加する。生活費用の担い手のなかで、「本人、配偶者、両方」が増えていく過程には、仕事に就くことを契機に本人あるいは配偶者との世帯で生活費用を担っていくことと、仕事に就いてか

ら時間を経て生活費用を担う2つのパターンが存在するということがわかる。

他の生活費用の担い手との関係を見ると、「本人、配偶者、両方」に生活費用の担い手が高まることと連動して、「父のみ」によるものは、「15歳の頃」の42.3%から、「現在」の2.8%へと減少する。同様に、「父母のみ」も「15歳の頃」の27.8%から、「現在」の1.9%へと減少する。また「祖父母、本人、配偶者、父、母の組み合わせ」の支援の影響が、「15歳の頃」の2.9%から「最初の仕事に就いたあと」の頃には、0.9%へと小さくなっていく。

興味深いのは、「本人、配偶者、父、母の組み合わせ」が、「15歳の頃」の1.7%から「最初の仕事に就いたあと」には17.7%へと10倍以上に増えたあと、「現在」では4.7%へと急減していることである。最初の仕事に就いた時期に子世代が生活費用を担うようになり、親世代と共存するようになってきていることを示している。このように「本人、配偶者、両方」の割合が高まっていく変化は、両親から子どもへ生活費用の担い手が移転したことを示しているが、「最初の仕事に就いたあと」までは、その一部は親の支援を受けながら（あるいは親と共存しながら）生活費用を賄っていることがわかる。

「公的支援との組み合わせ」の影響は、「15歳の頃」、「最初の仕事に就いたあと」までは0.3%、0.2%と小さいが、「現在」においては2.8%となり、その規模は9倍以上になっている。「その他」に含まれるきょうだい、その他の親戚、子どもの支援も「最初の仕事に就いたあと」の割合が3.4%から8.9%へと増えていることから、祖父母と父母の支援が得られなくなったあと、世代の近いきょうだい、親戚、公的支援へと生活費用の担い手が移行していると考えられる。

また「最初の仕事に就いたあと」とその後の「現在」までの変化には、性別により違いもある。それは、「最初の仕事に就いたあと」に生活費用の担い手が「本人、配偶者、両方」になる1つ目のパターンには男性にその割合が高く、その割合は64.0%であり、女性の割合は48.2%となっている。この違いが生じる理由は、生活費用の担い手が「最初の仕事に就いたあと」も親が担い手である割合が女性において高いことにある。とくに生活費用の担い手が「父のみ」は顕著である。「15歳の頃」には男女（43.5%と41.2%）の違いはほとんどないが、「最初の仕事に就いたあと」の「父のみ」の割合は、男性が7.4%なのに対して、女性は13.7%となっている。

3. 年齢階級からみた生活費用の担い手

生活費用の担い手は、各ライフイベントを経るにしたがい親などから「本人、配偶者、両方」へと移転している。ここで確認した「15歳の頃」はいうまでもなく、「最初の仕事に就いたあと」についても、ライフイベントとしては、20代～30代ごろの人生の早い時期のイベントであると考えられる。ここでは、イベントの代わりに、性と10歳刻みの年齢階級別に「現在」の生活費用の担い手について確認したのが図表V-4である。

男性は、20-29歳時に40.4%、女性は同時期に40.8%が「本人、配偶者、両方」となっている。この数値は、男性の場合「最初の仕事に就いたあと」よりは低く（男性62.8%に

対して)、女性の場合には「最初の仕事に就いたあと」の数値と接近(女性 47.0%に対して)している(図表V-3)。30-39歳時になると、「本人、配偶者、両方」の数値は、男女それぞれ73.2%と75.8%に達している(図表V-4)。全年齢階級の平均値である、合計の「本人、配偶者、両方」の数値は、男女それぞれ74.5%と70.9%であるので(図表V-1)、30-39歳にはこの水準に達していることになる(図表V-4)。

図表V-4 年齢階級別に見た「現在」の生活費用の担い手(%)

生活費用の担い手	現 在 (男 性)									合計
	19歳以下	20-29歳	30-39歳	40-49歳	50-59歳	60-69歳	70-79歳	80-89歳	90-105歳	
総数(人)	176	829	1,297	1,654	1,471	1,949	1,408	596	66	9,446
本人、配偶者*1、両方	8.0	40.4	73.2	79.7	84.9	83.5	78.1	67.6	57.6	74.5
父のみ	29.0	14.0	4.6	2.1	0.6	0.2	0.1	0.2	0.0	2.9
母のみ	8.5	4.0	1.9	1.6	1.0	0.1	0.1	0.0	0.0	1.2
父母のみ	27.3	10.4	0.9	1.4	0.5	0.0	0.1	0.0	0.0	1.9
本人、配偶者*1、父、母の組み合わせ	11.9	18.8	9.7	4.7	2.9	1.4	0.4	0.2	1.5	4.8
祖父母、本人、配偶者*1、父、母の組み合わせ	5.1	2.5	0.3	0.3	0.0	0.1	0.1	0.0	0.0	0.4
公的支援との組み合わせ	1.1	0.5	0.6	0.9	1.0	3.1	7.0	7.9	3.0	2.7
その他	2.8	5.2	5.1	6.0	6.1	8.4	8.2	14.9	22.7	7.3
無回答	6.3	4.2	3.7	3.3	3.0	3.3	5.9	9.2	15.2	4.3

生活費用の担い手	現 在 (女 性)									合計
	19歳以下	20-29歳	30-39歳	40-49歳	50-59歳	60-69歳	70-79歳	80-89歳	90-105歳	
総数(人)	201	923	1,303	1,721	1,656	2,102	1,532	784	132	10,354
本人、配偶者*1、両方	6.0	40.8	75.8	82.2	82.7	77.1	70.8	54.3	39.4	70.9
父のみ	27.9	13.2	3.8	1.5	1.0	0.2	0.1	0.6	0.0	2.7
母のみ	7.5	3.9	1.3	0.9	0.4	0.3	0.1	0.0	0.0	0.9
父母のみ	32.8	10.7	1.6	0.3	0.2	0.0	0.0	0.0	0.0	1.9
本人、配偶者*1、父、母の組み合わせ	10.4	18.9	8.2	4.8	2.7	1.5	0.3	0.0	0.0	4.5
祖父母、本人、配偶者*1、父、母の組み合わせ	4.0	2.3	0.5	0.3	0.2	0.0	0.0	0.1	0.0	0.5
公的支援との組み合わせ	2.0	1.1	1.7	1.1	0.7	3.5	6.9	7.0	3.8	3.0
その他	3.0	4.4	4.4	5.3	9.2	12.6	13.8	25.8	43.2	10.5
無回答	6.5	4.7	2.8	3.5	3.0	4.8	8.0	12.1	13.6	5.2

*1 15歳の頃には、配偶者の選択は含まれていない。

*2 きょうだい、その他の親戚、子どもの組み合わせ。

注)個人票により集計している。

VI 就労時間帯と生活

1. 離宅・帰宅時刻と離宅時間

働いている者について、仕事に出る離宅時刻と仕事から帰る帰宅時刻を調べたものが図表VI-1である。離宅時刻は6時台から9時台が合わせて84.8%であり、帰宅時刻は17時から20時台が合わせて67.6%と大宗を占めている。

図表VI-1 仕事に出る離宅時刻と仕事からの帰宅時刻

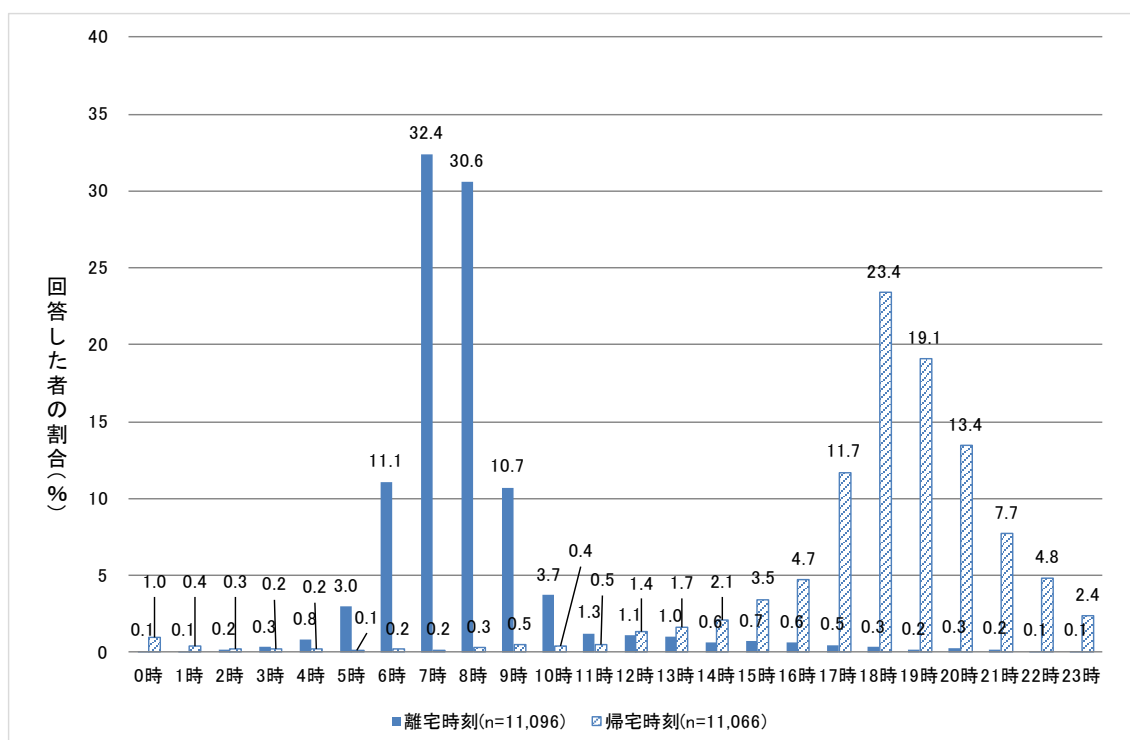

注)個人票により集計している。

帰宅時刻と離宅時刻の差分として離宅時間を算出した(図表VI-2)。最も多いのは11時間の18.2%、以下、12時間(15.7%)、10時間(14.9%)、13時間(11.4%)などとなっている。15時間以上とする者も6.9%ほど存在する。

図表VI-2 仕事にかかる離宅時間

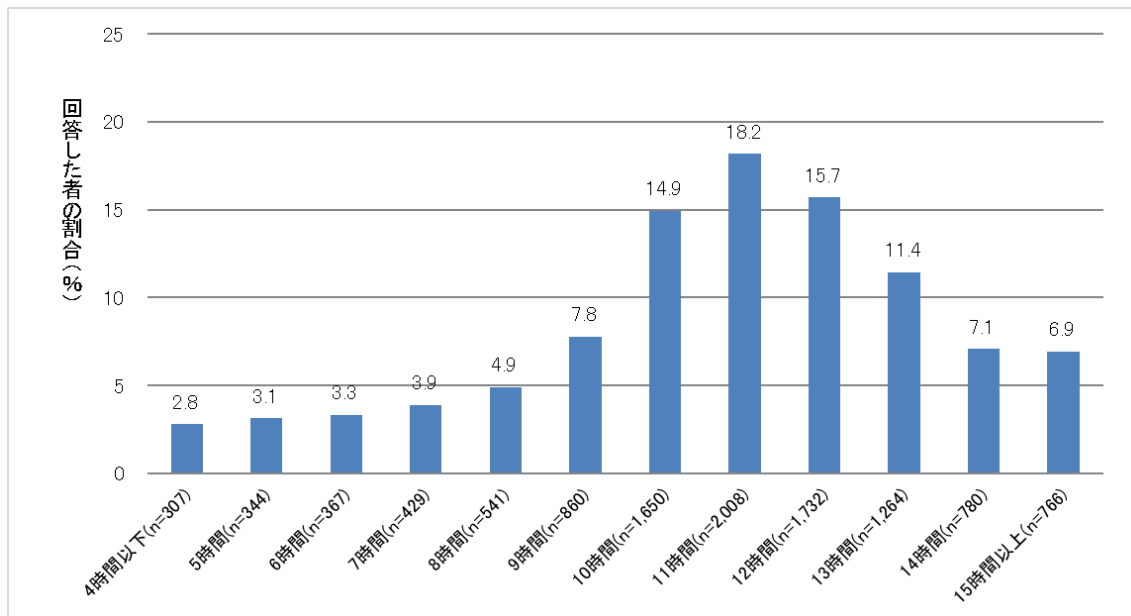

注)個人票により集計している。

2. 離宅時間・離宅・帰宅時刻と家族と過ごす時間

就労により自宅から離れている時間と「仕事が原因で家族と一緒に過ごす時間が十分取れない」か否かについて見たのが図表VI-3である。全体として、働いている者の3割(32.3%)が、仕事が原因で家族と一緒に過ごす時間が十分取れていないとしていた。離宅時間が4時間以下である場合は「あてはまる」と回答した者の割合が2.6%、「まああてはまる」と回答した者の割合が6.8%である。離宅時間が長い者はそれぞれの割合が高く、15時間以上の者では「あてはまる」と回答した者の割合が35.3%、「まああてはまる」と回答した者の割合が30.4%であった。

回答者と家族が必ずしも同一のリズムで生活をしない場合には、そもそもの離宅時刻、帰宅時刻によって仕事が原因で家族と一緒に過ごす時間が十分取れなくなる可能性もある。この点を見たのが図表VI-4及び図表VI-5である。午前中に離宅する場合は、午前6時に離宅する場合に「あてはまる」と回答した者の割合が15.1%、「まああてはまる」と回答した者の割合が24.2%と最も高くなる(図表VI-4)。午後中に離宅する場合は、17時以降に離宅する場合に「あてはまる」と回答した者の割合が21.6%、16時に離宅する場合に、「まああてはまる」と回答した者の割合が32.4%とそれぞれ最も高くなっている。

帰宅時間についても同様に検討した(図表VI-5)。夜間に帰宅する場合には、21時~1時に帰宅する場合に、「あてはまる」と回答した者の割合が28.9%、「まああてはまる」と回答した者の割合が31.7%とそれぞれ最も高くなっている。朝に帰宅する場合は6時・7時に帰宅する場合に、「あてはまる」と回答した者の割合が25.0%、「まああてはまる」と回答した者の割合が22.5%となっていた。

図表VI-3 離宅時間と仕事で家族と一緒に過ごす時間が十分取れないでいるか

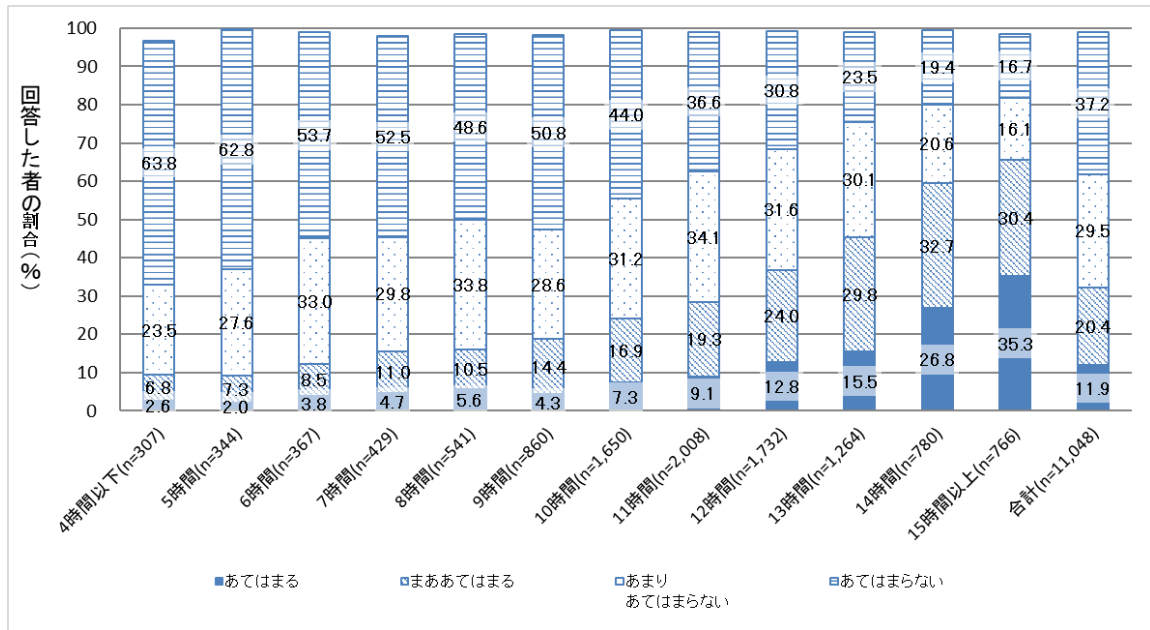

注) 個人票により集計している。

図表VI-4 離宅時刻と仕事で家族と一緒に過ごす時間が十分取れないでいるか

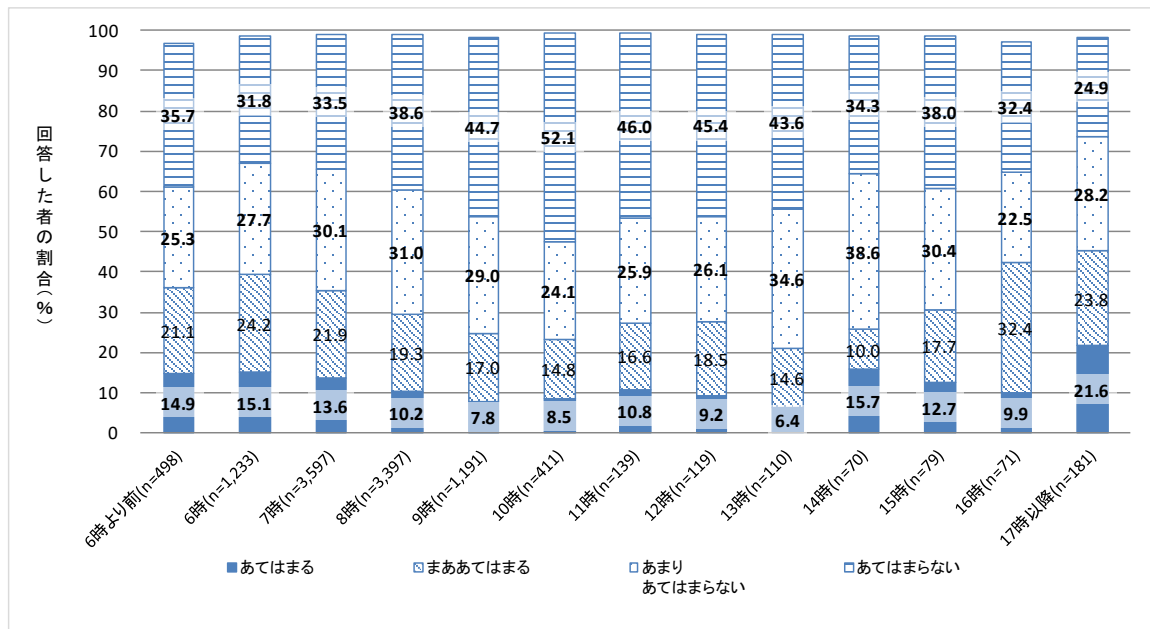

注) 個人票により集計している。

図表VI-5 帰宅時刻と仕事の原因で家族と一緒に過ごす時間が十分取れないでいるか

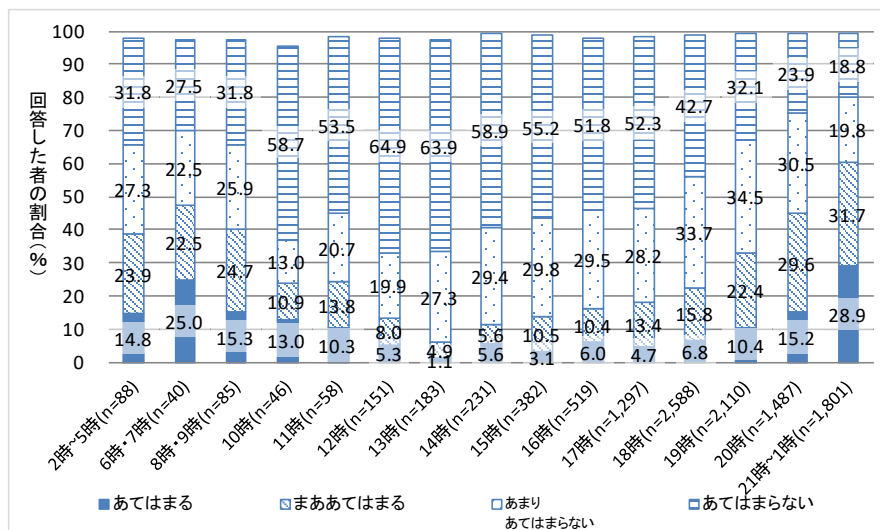

注) 個人票により集計している。

3. 子どもの有無、離宅時間・離宅・帰宅時刻と家族と過ごす時間

子どもの有無を踏まえて離宅時間別に家族と過ごす時間について、「あてはまる」、「まああてはまる」と回答した者の割合を観察したのが図表VI-6である。仕事で離宅している時間が8時間までは子どもの有無で大きな差はないが、9時間を超えると「あてはまる」、「まああてはまる」と回答した者の割合に差が開き始め、15時間以上のところで子どものある者は71.4%、子どもの無い者は57.7%と最大になる。子どもの有無で差が最も大きくなるのは12時間で、子どもありの者では42.1%、子どもなしの者は28.4%である。

図表VI-6 離宅時間と仕事の原因で家族と一緒に過ごす時間が十分取れないでいるか(「あてはまる」+「まああてはまる」)(子どもの有無別)

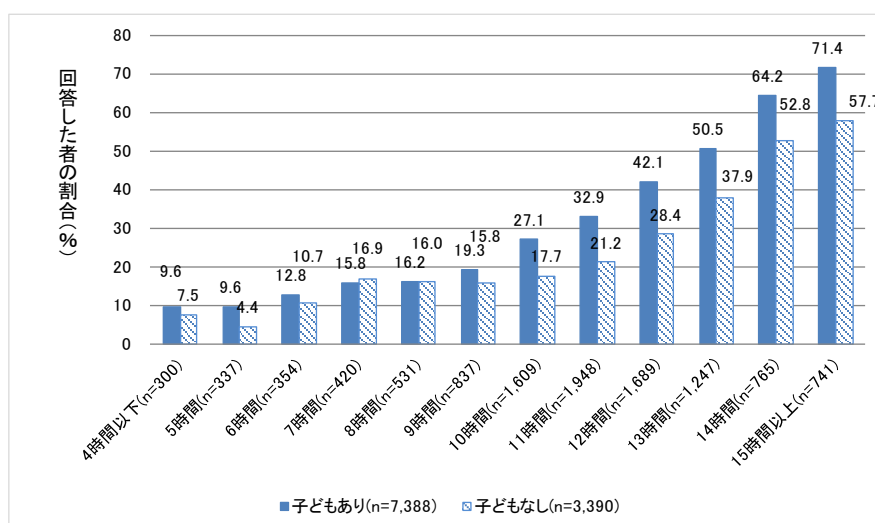

注) 個人票により集計している。離宅時間ごとのnは各時間の子どもの有無別を合計したものである。

同様にして、離宅時刻別に見たのが図表VI-7である。子どもありの者については6時より前、6時、7時に離宅する者が、「あてはまる」、「まああてはまる」とする割合がそれぞれ39.0%、41.0%、39.5%と高くなっており、それ以後の時刻では低く、11時・12時で最も低く20.1%となっている。それ以後再び高く、16時以降において46.7%と最も高くなっている。子どもなしの者については、6時に離宅する者で「あてはまる」、「まああてはまる」と回答する割合が37.3%と高く、それ以後の時間帯で低いが11時・12時に離宅する者で42.2%と高くなっている。16時以降に離宅する場合も41.1%と高くなっていた。

帰宅時刻別に見たのが図表VI-8である。子どもありの場合、朝の8時前に帰宅する場合に、「あてはまる」、「まああてはまる」と回答する割合が44.9%と高くなっていた。その後昼間帯は低く、夜遅くなるにつれて割合が高くなり、21時以降の場合に68.0%と最も高くなっていた。子どもなしの場合も傾向としては同じであり、8-10時に帰宅する場合に42.9%と最も高く、昼間帯で低く、夜遅くなると高くなり、21時以降で51.5%と最も高くなっている。

図表VI-7 離宅時刻と仕事が原因で家族と一緒に過ごす時間が十分取れないでいるか(「あてはまる」+「まああてはまる」)(子どもの有無別)

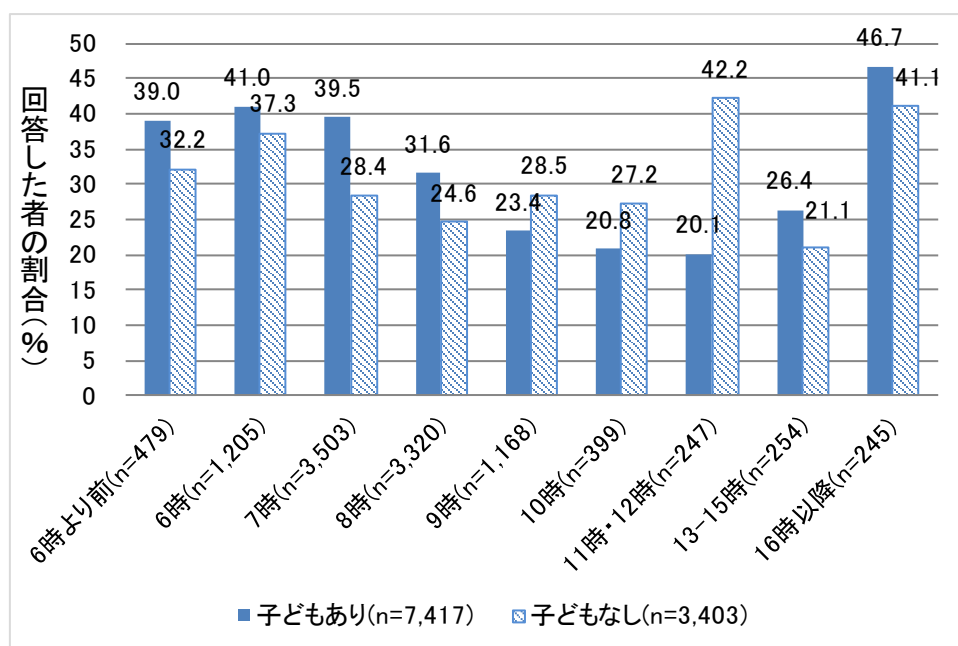

注) 個人票により集計している。離宅時刻ごとのnは各時刻の子どもの有無別を合計したものである。

図表VI-8 帰宅時刻と仕事が原因で家族と一緒に過ごす時間が十分取れないでいるか(「あてはまる」+「まああてはまる」)(子どもの有無別)

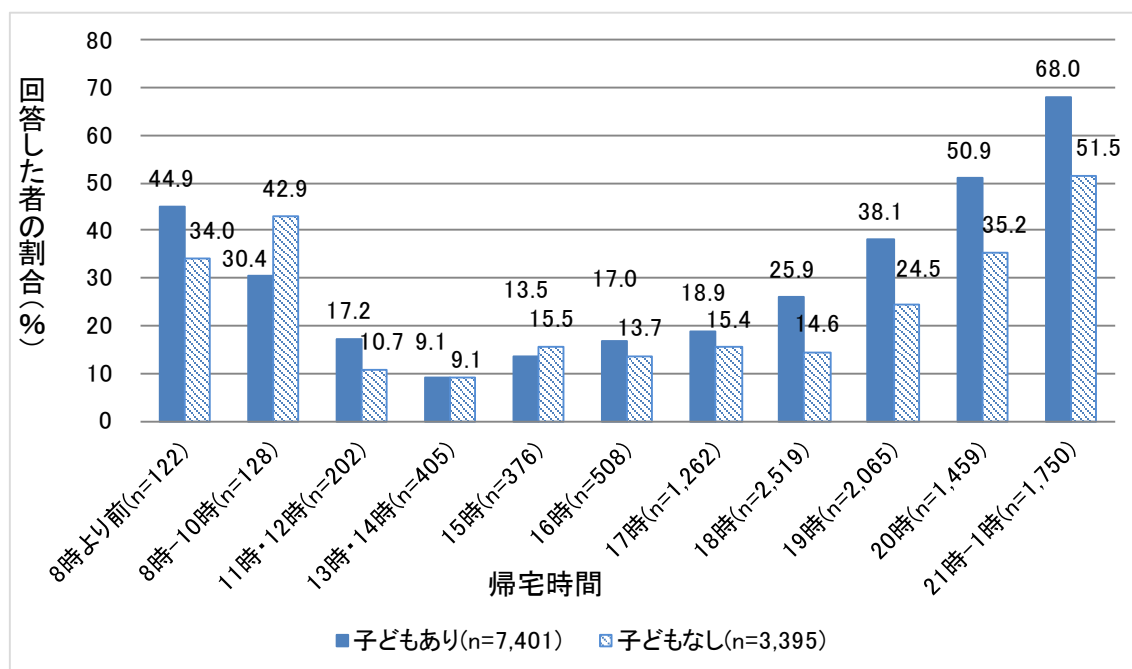

注) 個人票により集計している。帰宅時刻ごとのnは各時刻の子どもの有無別を合計したものである。

Ⅶ 住まいと生活

1. 生活の状況と住まい

本章では個人票に世帯票情報を付与することにより、個人属性と住まいの情報についての集計を個人単位、世帯主単位で行う。世帯ごとに住宅の所有形態・建て方について個人単位で整理したのが図表Ⅶ-1である。18-19歳から35-39歳までは持ち家（一戸建て）に住まう者が6割弱の水準となっている（図表Ⅶ-1）。この年代においては、持ち家（マンション等）に住まう者は25歳より年齢が高いと少ない。他方で、民営の賃貸住宅に住む者は25-29歳で最も多く、それより高い年齢層では少ない。25-29歳を超えた年齢層では、年齢が高くなるごとに持ち家（一戸建て及びマンション等）の割合が高くなっている。

住宅の所有形態・建て方別の回答者の平均年齢は参考に整理されている。

図表Ⅶ-1 住宅の所有形態・建て方別の回答者の割合(%) (年齢階級別)

年齢階級	持ち家 (一戸建て)	持ち家 (マンション などの共同 住宅)	民営の賃貸 住宅	公営住宅	UR・公社等 の 賃貸住宅	左記以外	無回答	合計
18-19歳(n=377)	54.6	14.3	12.7	4.5	0.8	3.7	9.3	100.0
20-24歳(n=858)	54.9	12.6	18.8	4.3	0.9	3.6	4.9	100.0
25-29歳(n=894)	54.6	8.4	22.7	3.6	1.3	7.3	2.1	100.0
30-34歳(n=1,181)	55.2	9.7	21.3	3.1	1.4	6.7	2.7	100.0
35-39歳(n=1,419)	56.0	9.7	21.2	4.6	1.1	5.3	2.2	100.0
40-44歳(n=1,651)	60.5	10.7	16.8	4.2	1.1	4.5	2.2	100.0
45-49歳(n=1,724)	62.4	12.3	13.8	4.2	1.3	3.8	2.2	100.0
50-54歳(n=1,541)	63.1	11.5	14.3	3.8	1.8	3.4	2.1	100.0
55-59歳(n=1,586)	70.1	11.4	9.3	2.6	1.6	3.7	1.3	100.0
60-64歳(n=1,758)	73.4	9.6	7.5	3.4	1.6	2.0	2.5	100.0
65-69歳(n=2,293)	72.9	10.6	6.7	4.1	1.6	1.5	2.7	100.0
70-74歳(n=1,584)	76.0	8.1	5.2	5.9	1.7	1.3	1.8	100.0
75-79歳(n=1,355)	74.4	6.8	5.5	7.3	1.6	1.7	2.7	100.0
80-84歳(n=885)	77.4	6.1	3.7	5.9	1.5	1.9	3.5	100.0
85歳以上(n=694)	78.0	4.9	4.3	4.5	1.3	3.8	3.3	100.0
合計	66.5	9.9	11.9	4.3	1.4	3.4	2.6	100.0

注)個人票に、世帯票情報を付加して集計している。

(参考図表) 住宅の所有形態・建て方別の回答者の平均年齢(歳)

年齢階級	持ち家 (一戸建て) (n=13,170)	持ち家 (マンションな どの共同住 宅) (n=1,955)	民営の賃貸 住宅 (n=2,354)	公営住宅 (n=857)	UR・公社等 の 賃貸住宅 (n=283)	給与住宅 (n=288)	間借り (n=115)	施設等 (n=27)	その他 (n=240)	無回答 (n=511)	合計 (n=19,800)
合計	56.5	52.0	45.5	56.6	56.4	41.0	52.5	72.1	49.5	52.3	54.3

注)個人票に、世帯票情報を付加して集計している。

図表VII-2 住宅の所有形態・建て方別の回答者の割合(%) (配偶関係別)

男女計	未婚(n=4,055)	配偶者あり (n=12,669)	死別(n=1,563)	離別(n=1,118)	無回答	合計
持ち家(一戸建て)	58.3	70.3	74.0	42.0	69.9	66.5
持ち家(マンションなどの共同住宅)	10.9	10.1	6.7	9.1	7.1	9.9
民営の賃貸住宅	17.2	10.0	5.8	23.8	7.9	11.9
公営住宅	4.2	3.2	6.9	13.9	5.3	4.3
UR・公社等の賃貸住宅	1.9	1.1	1.5	3.0	0.5	1.4
給与住宅(社宅・公務員住宅など)	1.3	1.7	0.2	0.7	1.8	1.5
住宅に間借り	0.7	0.5	0.6	1.1	1.0	0.8
医療機関・介護保険施設や公的な施設など	0.2	0.0	0.7	0.3	0.3	0.1
その他	1.6	1.0	1.1	2.6	1.8	1.2
無回答	3.7	2.1	2.6	3.5	4.6	2.6
合計	100.0	100.0	100.0	100.0	100.0	100.0

注)個人票に、世帯票情報を付加して集計している。

配偶関係別に住宅の所有形態・建て方について個人単位で整理したのが図表VII-2である。配偶者ありと死別の場合、一戸建て、マンション等を合わせた持ち家に住む割合は約8割であるが、未婚の場合は7割程度、離別の場合は5割程にとどまる。離別の者は公営住宅に居住する割合が13.9%と他よりも高くなっている。

等価可処分所得十分位階級別(以下、「所得階級」とする)に住宅の所有形態・建て方について個人単位で整理したのが図表VII-3である。一戸建て、マンション等を合わせた持ち家に住む割合は第I十分位では62.7%と相対的に低く、第II十分位:64.0%、第III十分位:69.0%と所得階級が高い層では持ち家に住む割合も高い。民営賃貸住宅に居住する者は第I十分位では20.3%と他の層よりも高い割合となっている。公営住宅に居住する者の割合は第I十分位:8.9%、第II十分位:12.4%、第III十分位:10.3%、第IV十分位:8.3%とそれより高い所得階級の層におけるよりも高い。

図表VII-3 住宅の所有形態・建て方別の世帯主の割合(%) (等価可処分所得十分位階級別)

等価可処分所得十分位階級	持ち家 (一戸建て)	持ち家 (マンション などの共同 住宅)	民営の賃貸 住宅	公営住宅	UR・公社等 の 賃貸住宅	左記以外	無回答	合計
第I十分位(n=829)	52.8	9.9	20.3	8.9	2.7	3.6	1.8	100.0
第II十分位(n=708)	53.1	10.9	16.4	12.4	2.4	3.5	1.3	100.0
第III十分位(n=906)	61.7	7.3	14.5	10.3	2.2	3.5	0.6	100.0
第IV十分位(n=820)	61.1	9.0	14.2	8.3	2.6	2.8	2.1	100.0
第V十分位(n=927)	64.5	9.3	14.5	5.3	1.7	4.3	0.4	100.0
第VI十分位(n=863)	65.5	10.5	14.3	3.5	1.3	3.9	1.0	100.0
第VII十分位(n=897)	63.7	11.8	15.5	1.7	2.3	4.7	0.3	100.0
第VIII十分位(n=914)	64.1	11.8	15.8	0.9	1.4	5.1	0.9	100.0
第IX十分位(n=906)	64.5	12.4	16.7	1.1	0.9	3.9	0.7	100.0
第X十分位(n=913)	61.0	15.8	13.8	0.6	1.2	6.8	0.9	100.0
合計(n=9,516)	60.1	10.6	15.2	5.4	1.8	4.3	2.7	100.0

注)個人票に、世帯票情報を付加して集計している。合計には所得不詳を含む。

図表Ⅶ-4 住宅の所有形態・建て方別の世帯主の割合(%) (世帯タイプ別)

世帯タイプ	持ち家 (一戸建て)	持ち家 (マンション などの共同 住宅)	民営の賃貸 住宅	公営住宅	UR・公社等 の 賃貸住宅	左記以外	無回答	合計
無子単独高齢世帯(n=1,123)	54.1	9.9	13.5	12.3	3.5	5.1	1.7	100.0
無子単独非高齢世帯(n=1,164)	20.9	14.9	41.9	5.2	3.4	12.2	1.6	100.0
無子夫婦のみ世帯(n=2,308)	68.9	11.6	10.6	4.6	1.3	2.3	0.7	100.0
無子その他世帯(n=2,409)	76.0	8.7	7.7	3.8	1.4	1.7	0.7	100.0
有子二親世帯(n=1,941)	64.1	11.0	14.8	3.6	1.1	4.6	0.8	100.0
有子ひとり親世帯(n=231)	34.2	6.9	27.3	20.4	1.3	8.2	1.7	100.0
合計(n=9,516)	60.1	10.6	15.2	5.4	1.8	4.3	2.7	100.0

注)個人票に、世帯票情報を付加して集計している。ここで、無子単独高齢世帯は単独高齢男性世帯及び単独高齢女性世帯から、無子単独非高齢世帯は単独非高齢男性世帯及び単独非高齢女性世帯から、無子夫婦のみ世帯は夫婦ともに高齢世帯及び夫婦の一方が高齢者世帯及び夫婦ともに非高齢者世帯から、無子その他世帯は高齢者のみ世帯及び高齢者以外も含む世帯から、有子二親世帯は二親世帯(三世帯)及び二親世帯(二世帯)から、有子ひとり親世帯はひとり親世帯(三世帯)及びひとり親世帯(二世帯)から、それぞれ構成される。以下、図表Ⅶ-7、図表Ⅶ-9でも同じ。合計には世帯タイプ不詳を含む。

世帯タイプ別に住宅の所有形態・建て方について個人単位で整理したのが図表Ⅶ-4である。一戸建て、マンション等を合わせた持ち家に住む割合は、無子単独非高齢世帯(35.8%)、有子ひとり親世帯(41.1%)において低くなっていた。民営の賃貸住宅は無子単独非高齢世帯(41.9%)、有子ひとり親世帯(27.3%)において高い。公営住宅は有子ひとり親世帯(20.4%)において高い。

所得階級別に居住する住宅の建築年について個人単位で整理したのが図表Ⅶ-5である。所得階級が高い層ほど平成8～12年以降に建築された住宅に居住する者の割合が大きい。また、建築年がわからないと回答する者の割合は第I十分位で約20%と非常に高い。逆に所得階級の高い層ほどそのように回答する割合は低い。

図表Ⅶ-5 住宅の建築からの年数別世帯主の割合(%) (等価可処分所得十分位階級別)

等価可処分所得 十分位階級	平成23年 以降	平成18～ 22年	平成13～ 17年	平成8～ 12年	平成3～ 7年	昭和56年～ 平成2年	昭和46～ 55年	昭和36～ 45年	昭和35年 以前	わからない・ 不明	無回答	合計
第I十分位(n=829)	4.0	3.6	6.0	6.0	6.9	15.0	16.9	10.1	5.3	20.4	5.8	100.0
第II十分位(n=708)	3.4	5.7	7.8	9.0	7.8	18.4	15.0	8.2	4.9	14.6	5.4	100.0
第III十分位(n=906)	5.4	4.3	6.0	8.1	7.0	20.4	18.8	9.4	4.5	12.5	3.8	100.0
第IV十分位(n=820)	7.6	5.4	7.3	8.8	7.1	19.5	16.5	7.4	4.2	11.1	5.2	100.0
第V十分位(n=927)	7.3	7.6	6.8	7.9	8.6	20.5	17.7	6.3	4.5	10.4	2.5	100.0
第VI十分位(n=863)	10.1	8.0	7.9	10.1	9.0	17.0	16.2	6.3	3.2	9.0	3.1	100.0
第VII十分位(n=897)	9.7	8.9	9.3	10.6	9.8	18.7	14.8	3.8	2.8	8.6	3.0	100.0
第VIII十分位(n=914)	12.6	9.5	10.6	10.7	9.7	17.0	14.1	4.6	2.1	6.5	2.6	100.0
第IX十分位(n=906)	9.2	11.0	12.6	12.7	11.5	19.7	9.9	3.1	1.8	6.3	2.3	100.0
第X十分位(n=913)	10.1	12.2	13.7	14.0	11.9	16.1	8.7	3.3	2.0	5.3	2.9	100.0
合計(n=9,516)	7.9	7.4	8.5	9.4	8.7	17.6	14.4	6.2	3.6	10.6	5.7	100.0

注)個人票に、世帯票情報を付加して集計している。合計には所得不詳を含む。

図表VII-6 部屋数別世帯主の割合(%) (等価可処分所得十分位階級別)

等価可処分所得十分位階級	1部屋	2部屋	3部屋	4部屋	5部屋	6部屋	7部屋	8部屋以上	無回答	合計
第I十分位(n=829)	8.7	10.0	13.8	18.3	13.4	9.1	5.6	6.3	15.0	100.0
第II十分位(n=708)	5.8	10.5	17.4	21.5	15.7	10.3	4.7	5.5	8.8	100.0
第III十分位(n=906)	4.3	8.3	17.8	19.7	18.7	11.6	6.3	7.7	5.7	100.0
第IV十分位(n=820)	3.3	8.2	16.2	22.9	17.2	10.6	6.1	7.6	7.9	100.0
第V十分位(n=927)	3.5	7.2	15.6	22.1	19.5	12.4	6.8	9.0	3.9	100.0
第VI十分位(n=863)	4.2	5.0	16.0	19.4	21.3	12.2	8.8	7.7	5.6	100.0
第VII十分位(n=897)	4.6	5.1	15.2	21.0	20.2	13.4	8.1	9.0	3.5	100.0
第VIII十分位(n=914)	2.8	4.7	15.3	23.6	22.4	10.3	6.7	9.6	4.5	100.0
第IX十分位(n=906)	4.2	4.2	14.9	21.9	21.6	11.7	7.5	10.3	3.8	100.0
第X十分位(n=913)	5.5	3.9	12.3	24.6	19.4	11.2	7.5	11.6	4.1	100.0
合計(n=9,516)	4.6	6.6	15.2	20.9	18.4	10.9	6.6	8.2	8.6	100.0

注)個人票に、世帯票情報を付加して集計している。合計には所得不詳を含む。

所得階級別に居住する住宅の部屋数について個人単位で整理したのが図表VII-6である。1部屋から3部屋とする回答者の割合は第I十分位では32.5%であるが、所得階級が高い層ほど小さく、第X十分位では21.7%である。

図表VII-7 部屋数別世帯主の割合(%) (世帯タイプ別)

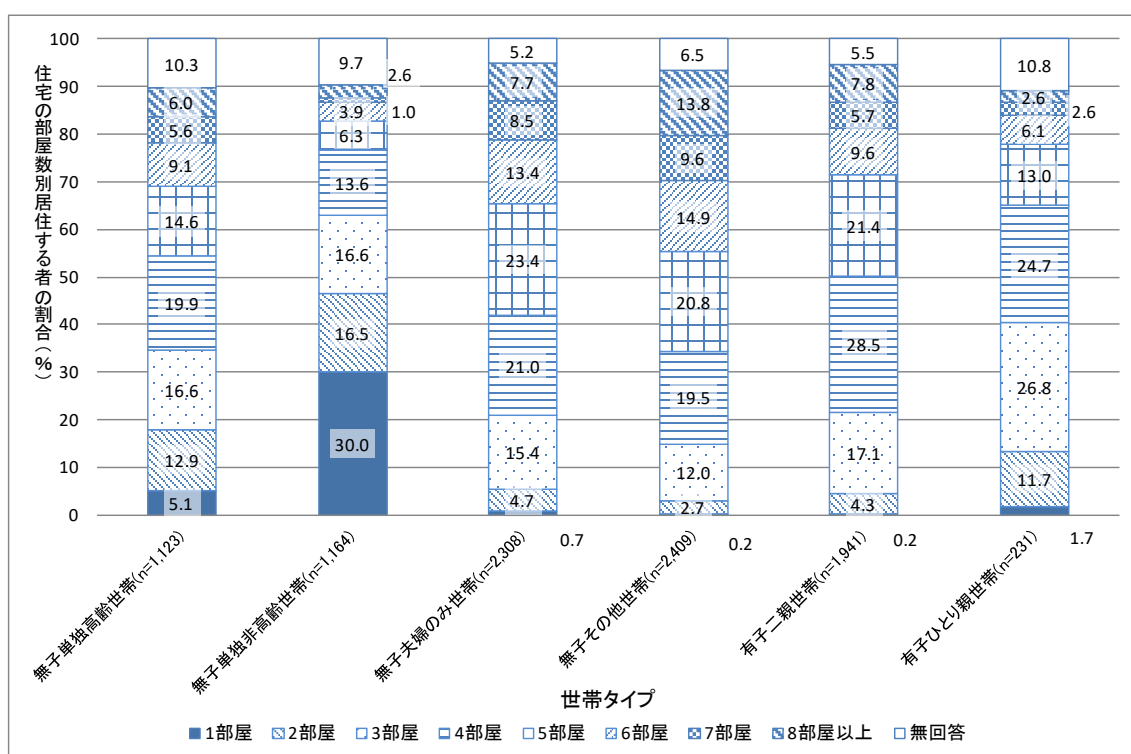

注)個人票に、世帯票情報を付加して集計している。

世帯タイプ別に居住する住宅の部屋数について個人単位で整理したのが図表VII-7である。1部屋から3部屋とする回答者の割合は、無子単独非高齢世帯(63.1%)、有子ひとり親世帯(40.3%)、無子単独高齢世帯(34.6%)において高い。

2. 住まいの質的側面

10項目にわたる住まいの質についてまとめた。以下、本章において、住まいの質が良いとは、調査票において「水洗トイレがある」、「浴室またはシャワー室がある」という質問に対して「あてはまる」と回答した場合を、その他の設問については「あてはまらない」と回答した場合を指す。

等価可処分所得十分位階級別に住まいの質を「良い」とした回答者の割合を整理したのが図表VII-8である。「水洗トイレ」、「浴室またはシャワー室」について良いとする者や「大気汚染、悪臭」「地域の犯罪、暴力、荒らし行為」について質が良いとする者の割合はどの所得階級でも他の項目と比較して相対的に高い。他方で、「雨漏り、湿気、破損」、「交通の便」、「病院、公共施設、買い物・生活施設へのアクセス」について質が良いとする割合は他の項目と比較してほぼ全ての所得階級において相対的に低い。

同様に世帯タイプ別に住宅の質について見たのが図表VII-9である。各項目で合計(平均)から質が良いとする割合が下まわる場合が多いのは無子単独高齢世帯と有子ひとり親世帯である。高齢世帯の場合、「交通の便」、「病院、公共施設、買い物・生活施設へのアクセス」については7割弱しか良いとしていない。ひとり親世帯については、4項目について平均より質が悪いとする割合が高いが、特に「雨漏り、湿気、破損」については7割弱しか良いとしていない。

図表VII-8 住宅の質について良いと回答している世帯主の割合(%) (等価可処分所得十分位階級別)

等価可処分所得十分位階級	水洗トイレがある	浴室またはシャワー室がある	雨漏り、湿気、破損	窓からの十分な採光	世帯の人数に応じた広さ	交通の便	近隣の騒音	大気汚染、悪臭	地域の犯罪、暴力、荒らし行為	病院、公共施設、買い物・生活施設へのアクセス
第I十分位 (n=829)	92.1	94.2	77.6	85.3	87.7	72.5	86.4	93.3	94.6	72.0
第II十分位 (n=708)	95.1	96.9	78.3	87.9	87.0	77.8	87.5	94.2	94.7	75.6
第III十分位 (n=906)	93.1	97.4	75.3	88.9	87.3	75.8	90.5	93.9	96.6	73.0
第IV十分位 (n=820)	93.5	98.4	78.4	90.1	86.9	72.1	90.3	92.2	96.1	73.5
第V十分位 (n=927)	96.5	98.6	81.4	91.3	88.4	73.2	91.3	96.2	96.7	73.0
第VI十分位 (n=863)	96.6	98.8	81.6	91.9	89.0	75.8	90.0	94.7	97.0	78.9
第VII十分位 (n=897)	96.8	99.1	84.0	93.2	90.5	78.4	90.6	96.5	98.0	79.8
第VIII十分位 (n=914)	97.9	99.3	85.3	92.8	89.4	77.5	90.9	95.7	97.1	80.8
第IX十分位 (n=906)	98.1	99.6	85.4	91.6	88.2	79.8	93.2	96.1	98.2	82.4
第X十分位 (n=913)	98.7	99.8	87.9	94.0	93.4	83.0	92.0	97.0	99.1	84.3
合計 (n=9,516)	95.8	98.1	81.5	90.4	89.0	76.5	90.3	95.0	96.9	77.3

注)欠損のため、質問項目ごとにサンプルサイズが異なる。個人票に、世帯票情報を付加して集計している。合計には所得不詳を含む。

図表VII-9 住宅の質について良いと回答している世帯主の割合(%)の比較(世帯タイプ別)

世帯タイプ	水洗トイレがある	浴室またはシャワー室がある	雨漏り、湿気、破損	窓からの十分な採光	世帯の人数に応じた広さ	交通の便	近隣の騒音	大気汚染、悪臭	地域の犯罪、暴力、荒らし行為	病院、公共施設、買い物・生活施設へのアクセス
無子単独高齢世帯(n=1,123)	91.6	91.4	76.2	81.0	88.2	68.6	85.0	89.7	90.2	67.0
無子単独非高齢世帯(n=1,164)	95.5	97.6	83.0	90.0	92.5	81.7	86.3	94.6	94.8	82.7
無子夫婦のみ世帯(n=2,308)	95.8	98.0	83.6	89.4	92.9	75.6	88.8	93.2	95.6	75.6
無子その他世帯(n=2,409)	93.4	97.3	76.9	88.7	86.9	73.3	89.8	93.5	94.9	73.8
有子三親世帯(n=1,941)	96.9	98.8	81.1	91.9	77.9	76.5	90.1	93.3	96.5	79.6
有子ひとり親世帯(n=231)	96.5	97.8	66.2	84.9	76.6	76.2	85.7	91.3	94.4	82.3
合計(n=9,352)	93.1	95.4	78.5	87.0	85.4	73.7	86.9	91.3	93.1	74.6

注)欠損のため、質問項目ごとにサンプルサイズが異なる。個人票に、世帯票情報を付加して集計している。合計には世帯タイプ不詳を含む。

3. 住まいと社会関係性

住宅の所有形態・建て方別に居住者の会話頻度別の回答者数の割合を図表VII-10で示している。どの住宅に居住する者でも毎日会話する者の割合が非常に大きくなっているが、公営住宅に居住する者については78.8%と低くなっていた。

居住する住宅の所有形態・建て方別に居住している者の頼りになる者の有無等についてまとめたのが図表VII-11から図表VII-17である。

子どもの世話や看病について頼りになる者がいると回答した者は、給与住宅に居住する者で67.0%と最も高かった(図表VII-11)。民営の賃貸住宅、公営住宅、UR・公社等の賃貸住宅に住む者、住宅に間借りの者においては、約50%ないしはそれを下回る水準である。

(子ども以外の)介護や看病について頼りになる者がいると回答した者は、給与住宅に居住する者で65.3%と最も高かった(図表VII-12)。民営の賃貸住宅、公営住宅、UR・公社等の賃貸住宅に住む者においては、この項目についても約50%ないしはそれを下回る水準である。公営住宅では、44.8%と特に低くなっていた。

図表VII-10 会話頻度別回答者割合(%) (住宅の所有形態・建て方別)

住宅の所有形態・建て方	毎日	2~3日に1回	4~7日(1週間)に1回	2週間に1回以下	無回答	合計
持ち家(一戸建て)(n=13,170)	90.1	4.5	1.4	1.7	2.3	100.0
持ち家(マンションなど)(n=1,955)	90.4	4.5	1.6	2.1	1.5	100.0
民営の賃貸住宅(n=2,354)	87.9	5.5	1.4	3.1	2.2	100.0
公営住宅(n=857)	78.8	10.0	4.0	4.7	2.6	100.0
UR・公社等の賃貸住宅(n=283)	82.0	6.4	2.8	7.1	1.8	100.0
給与住宅(n=288)	95.5	2.1	0.7	0.7	1.0	100.0
その他(n=240)	88.3	3.3	2.1	3.8	2.5	100.0
合計(n=19,800)	89.1	4.9	1.6	2.2	2.3	100.0

注)個人票に、世帯票情報を付加して集計している。合計には無回答等を含む。

図表Ⅶ-11 子どもの世話や看病について頼りになる者の有無等の割合(%)

(住宅の所有形態・建て方別)

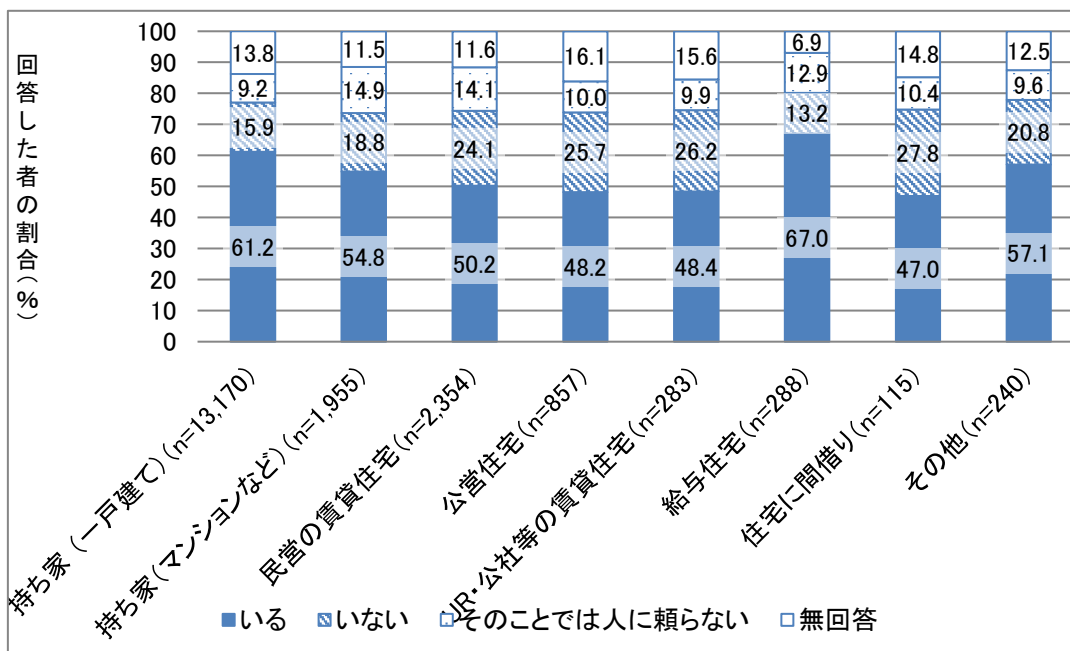

注) 個人票に、世帯票情報を付加して集計している。

図表Ⅶ-12 (子ども以外の)介護や看病について頼りになる者の有無等の割合(%)

(住宅の所有形態・建て方別)

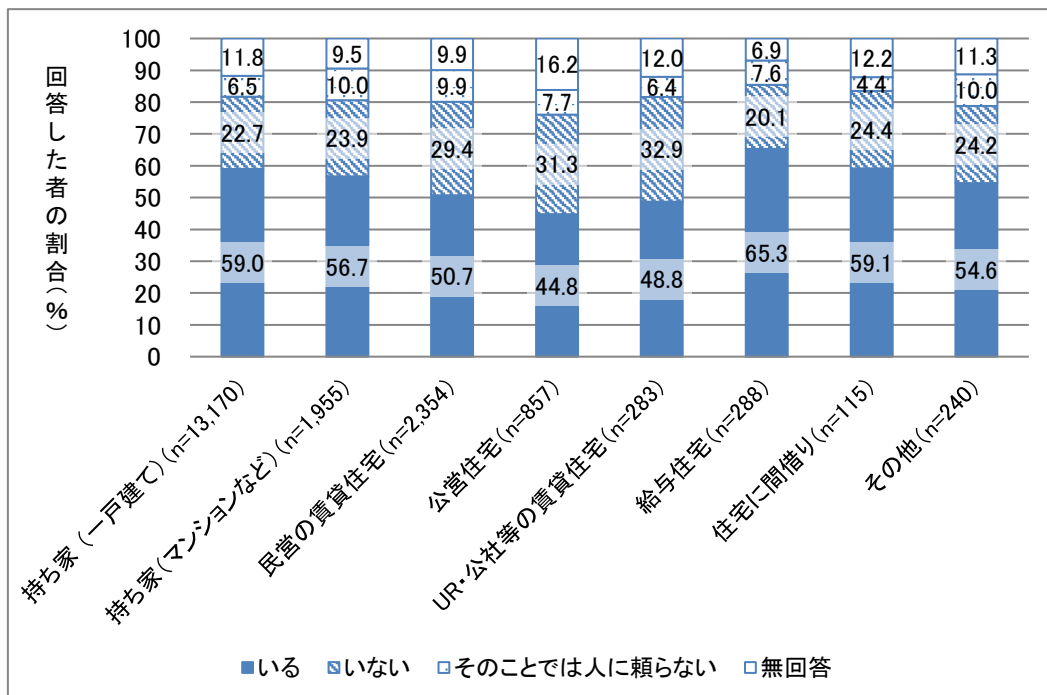

注) 個人票に、世帯票情報を付加して集計している。

重要な事柄の相談について頼りになる者がいると回答した者の割合は住居タイプに依らず全般的に高く、最も低い公営住宅においても74.2%となっていた（図表VII-13）。このような中で、UR・公社等の賃貸住宅に居住する者は、この点について頼れるものがないと回答する者が13.1%と最も高くなっていた。

図表VII-13 重要な事柄の相談について頼りになる者の有無等の割合(%)
(住宅の所有形態・建て方別)

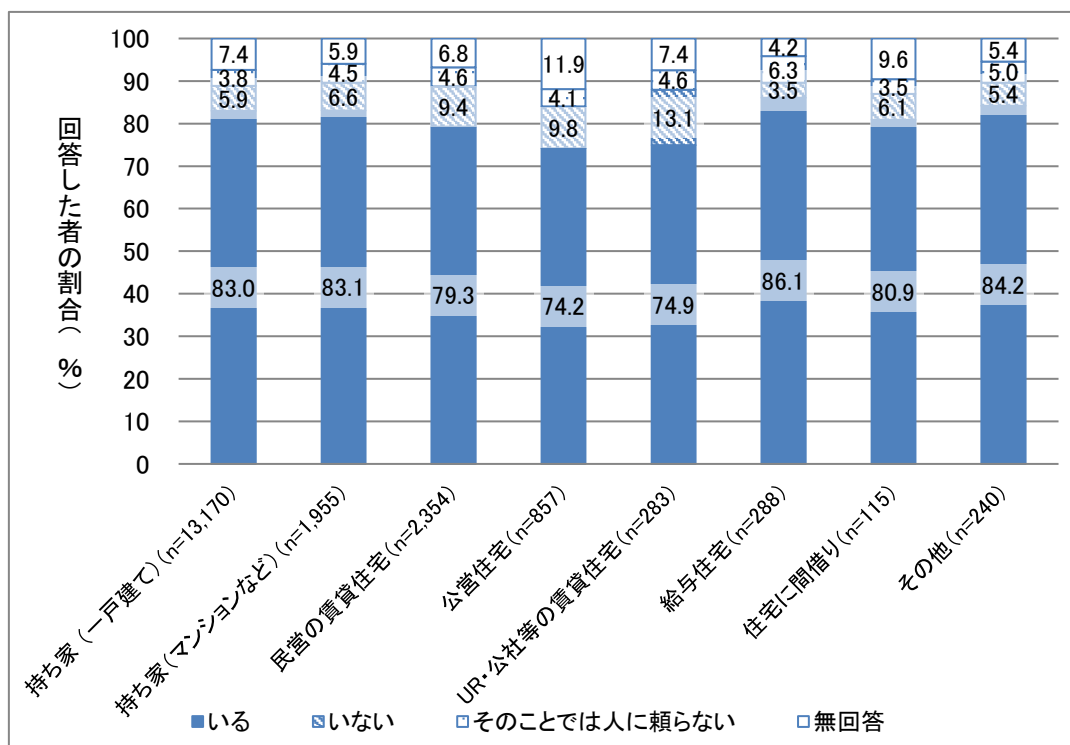

注) 個人票に、世帯票情報を付加して集計している。

愚痴を聞いてくれることについて頼りになる者がいるとした割合は、給与住宅に居住する者で87.2%と最も高く、UR・公社等の賃貸住宅で最も低く71.7%であった（図表VII-14）。

図表Ⅶ-14 愚痴を聞いてくれることについて頼りになる者の有無等の割合(%)

(住宅の所有形態・建て方別)

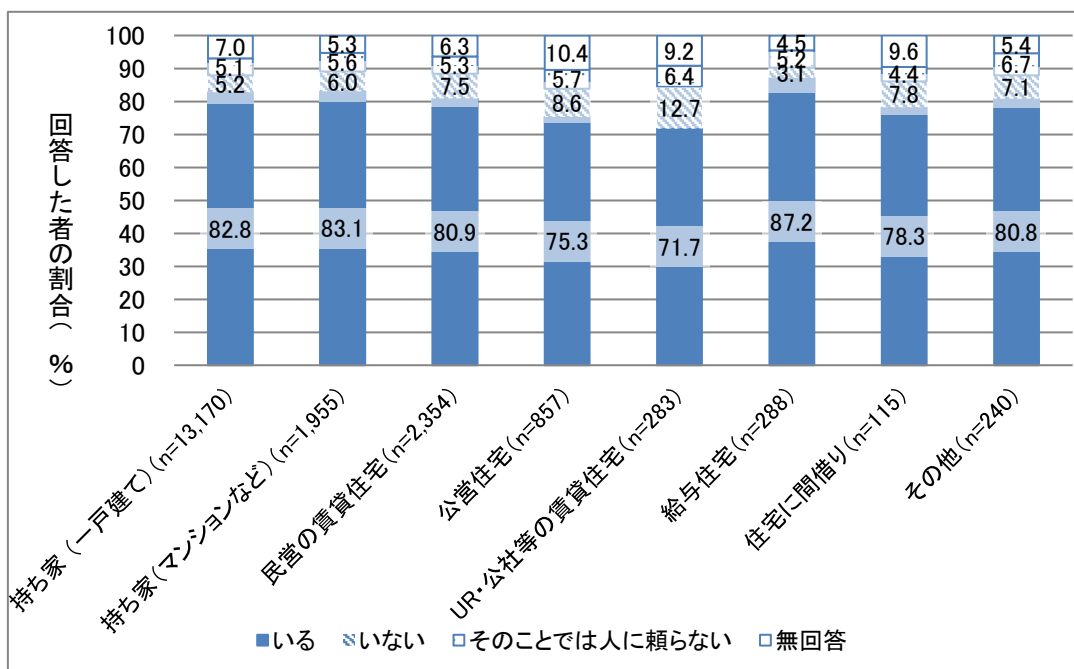

注)個人票に、世帯票情報を付加して集計している。

図表Ⅶ-15 喜びや悲しみを分かち合うことについて頼りになる者の有無等の割合(%)

(住宅の所有形態・建て方別)

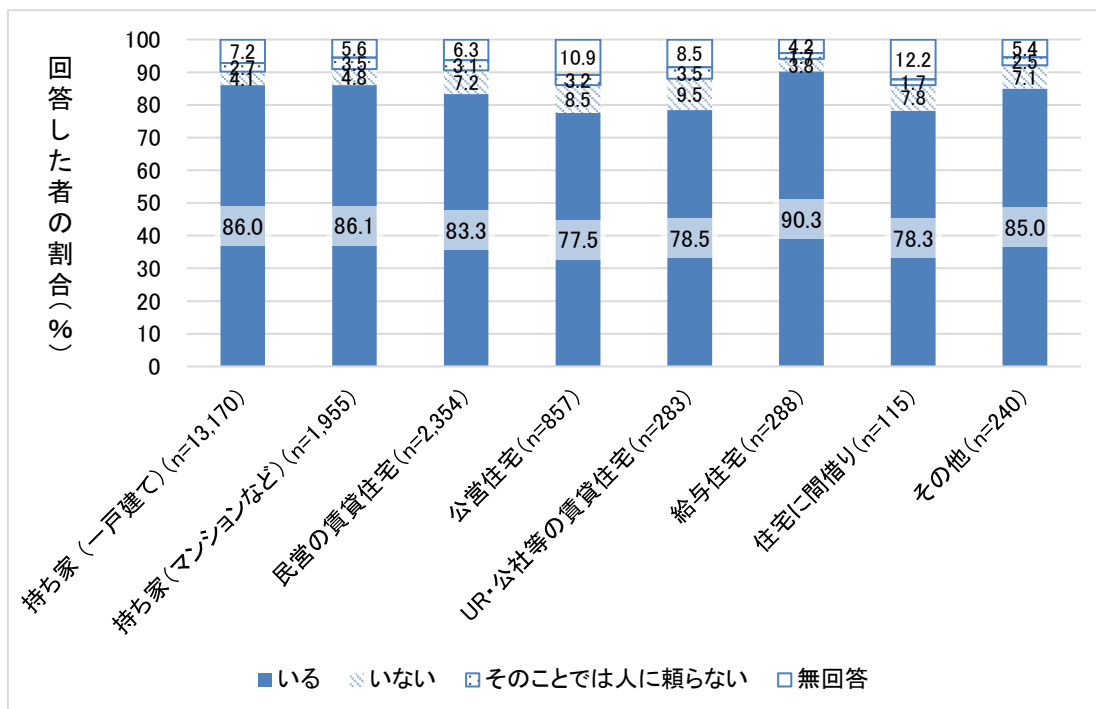

注)個人票に、世帯票情報を付加して集計している。

喜びや悲しみを分かち合うことについて頼りになる者がいると回答した者の割合は全般的にやや高く、給与住宅に居住する者で 90.3%であり、最も低い公営住宅に居住する者では 77.5%であった（図表VII-15）。

いざという時のお金の援助について頼りになる者がいると回答した者の割合は全般的に低い。その割合は最も高い給与住宅に居住する者でも 68.1%であり、最も低い公営住宅に居住する者では 43.3%であった（図表VII-16）。

図表VII-16 いざという時のお金の援助について頼りになる者の有無等の割合(%)
(住宅の所有形態・建て方別)

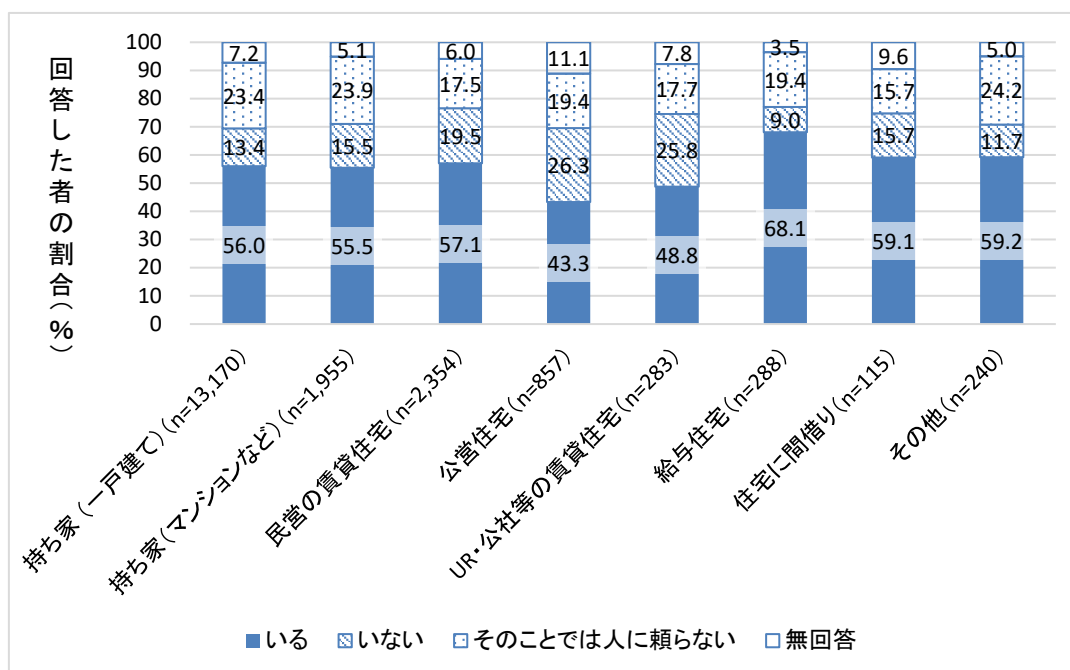

注)個人票に、世帯票情報を付加して集計している。

日頃のちょっとしたことの手助けについて頼りになる者がいると回答した者の割合は給与住宅に居住する者で最も高く、81.3%である。次いで持ち家（一戸建て）に居住する者であり、ほぼ同水準の 81.2%であった。最も低い UR・公社等の賃貸住宅に居住する者では 66.4%であった（図表VII-17）。

家を借りる時の保証人を頼むことについて頼りになる者がいると回答した者の割合は、民営の賃貸住宅、給与住宅において相対的に高く、73.4%、72.2%であった（図表VII-18）。持ち家（一戸建て）、持ち家（マンションなどの共同住宅）に居住する場合は低く、それぞれ 47.2%、53.9%であった。また持ち家に居住する場合、そのことでは人に頼らないとした人も 30.7%、26.8%と相対的に高かった。公営住宅、UR・公社等の賃貸住宅に居住する者は中間的な水準であり、頼りになる者がいると回答した者の割合はそれぞれ 58.7%、56.5%であった。

図表Ⅶ-17 日頃のちょっとしたことの手助けについて頼りになる者の有無等の割合(%)
(住宅の所有形態・建て方別)

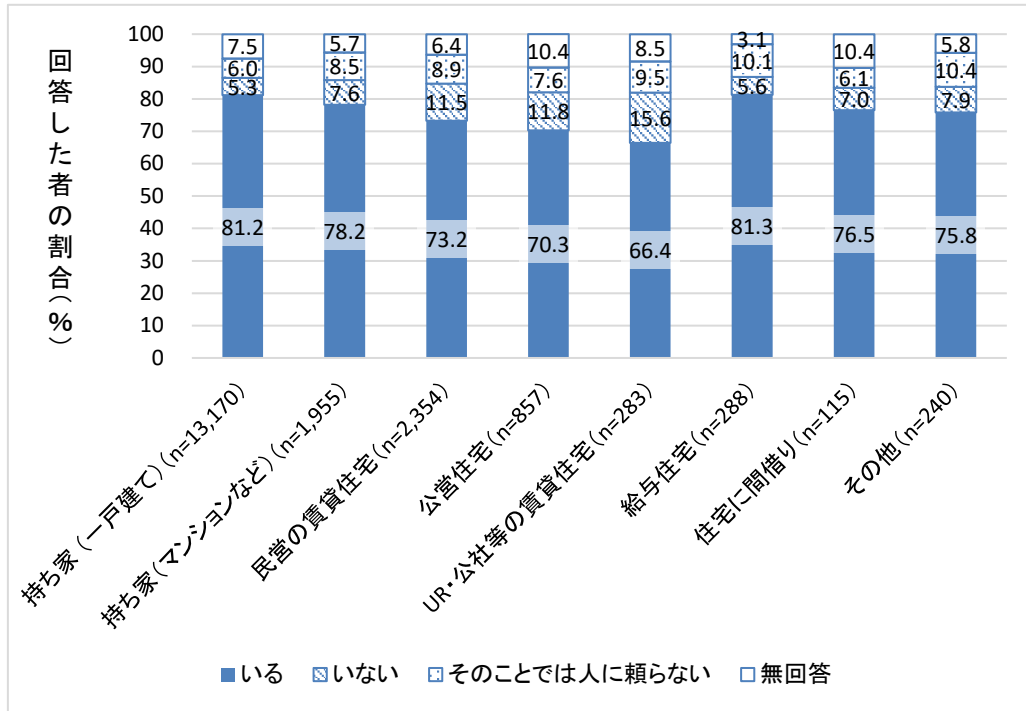

注) 個人票に、世帯票情報を付加して集計している。

図表Ⅶ-18 家を借りる時の保証人を頼むことについて頼りになる者の有無等の割合(%)
(住宅の所有形態・建て方別)

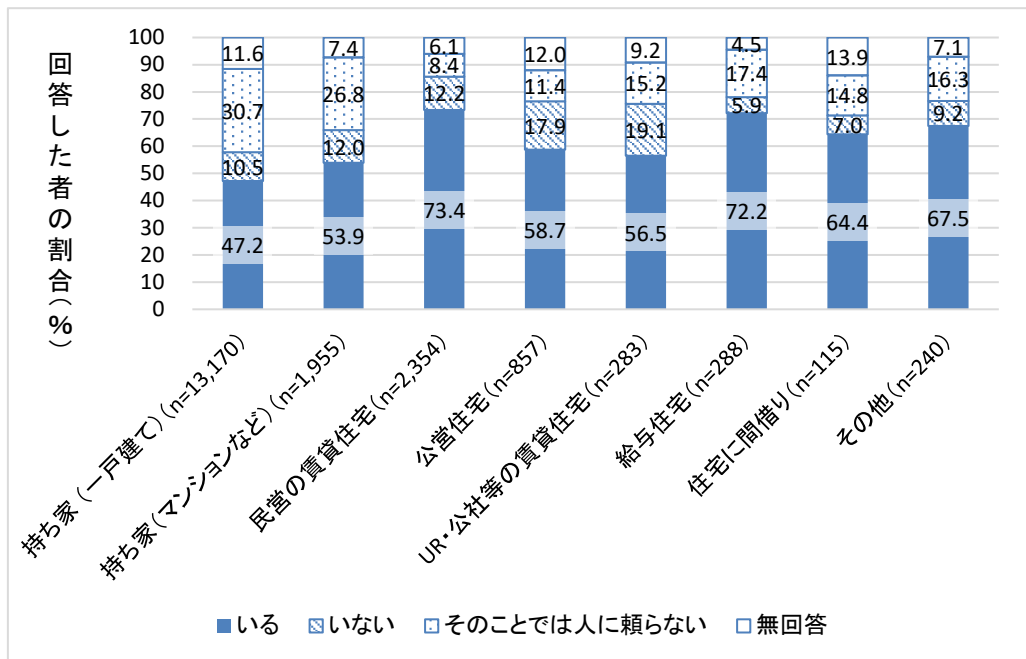

注) 個人票に、世帯票情報を付加して集計している。

成年後見人・保佐人を頼むことについて頼りになる者がいると回答した者の割合は全般的に低く、公営住宅、UR・公社等の賃貸住宅に居住する者で最も低く、それぞれ 34.7%、33.9%であった（図表VII-19）。持ち家（一戸建て）、持ち家（マンションなどの共同住宅）ではそのことでは人に頼らないと回答した割合がそれぞれ 31.5%、29.7%となっていた。

図表VII-19 成年後見人・保佐人を頼むことについて頼りになる者の有無等の割合（%）
（住宅の所有形態・建て方別）

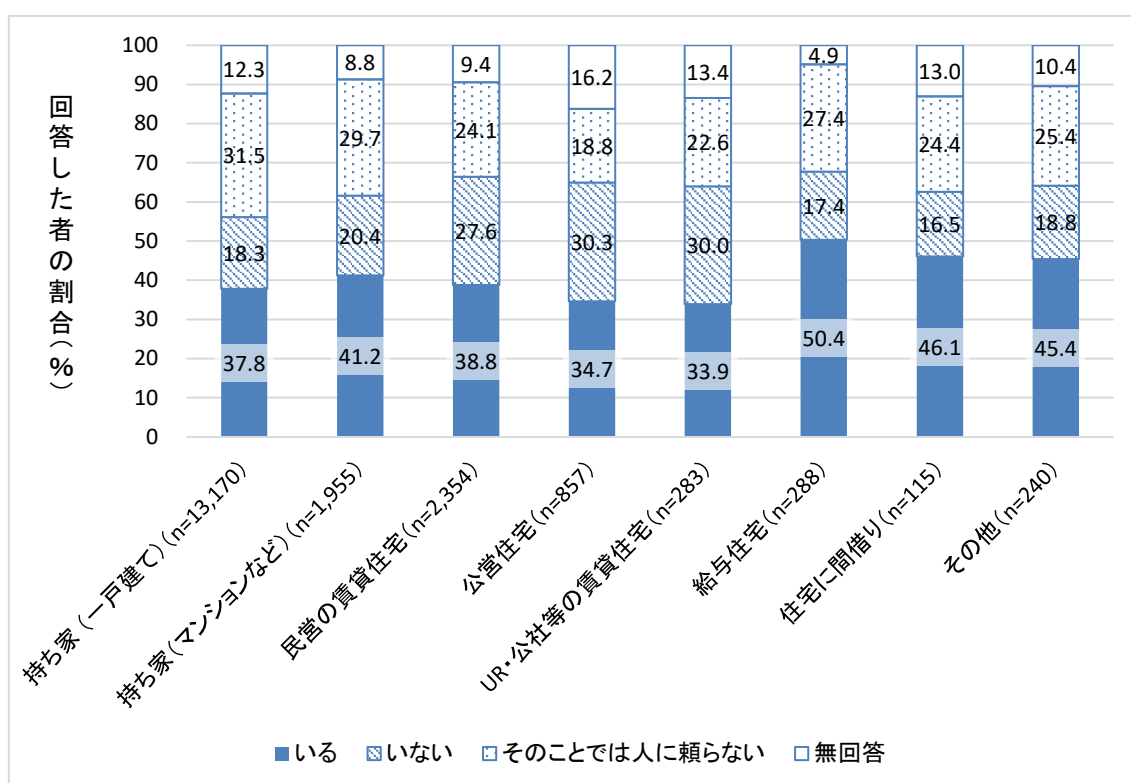

注)個人票に、世帯票情報を付加して集計している。

4. 居住の継続について

居住が継続されるためには住居の費用を負担可能であることが必要である。住宅の所有形態・建て方別に家賃、住宅ローンの返済、修繕費などの住宅費の負担を見たのが図表VII-20である。住宅費の負担がとても重いと世帯主が回答した割合は持ち家（一戸建て）では13.4%であったが、UR・公社等の賃貸住宅、住宅に間借り、民営の賃貸住宅居住者においてそれぞれ、17.5%、17.4%、16.4%と大きい。最も低いのは給与住宅に住む者であり、7.3%であった。ついで公営住宅に居住する者であり7.7%であるが、無回答の割合が17.8%と比較的高くなっていることに注意すべきである。

図表VII-20 家賃、住宅ローンの返済、修繕費などの住宅費負担感別の世帯主の割合(%)
(住宅の所有形態・建て方別)

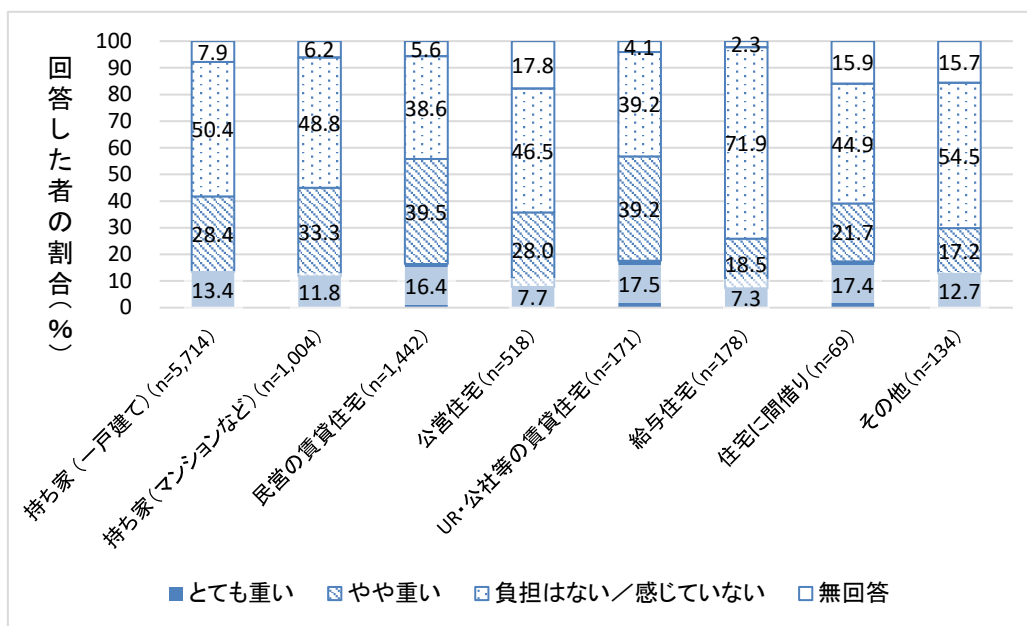

注) 個人票に、世帯票情報を付加して集計している。世帯主について集計している。

図表VII-21 家賃・住宅ローン滞納のあった世帯主の割合(%) (住宅の所有形態・建て方別)

住宅の所有形態・建て方	家賃の滞納あった	住宅ローンの滞納あった
持ち家(一戸建て)(n=5,714)	0.1	0.7
持ち家(マンションなど)(n=1,004)	1.5	1.1
民営の賃貸住宅(n=1,442)	4.5	0.2
公営住宅(n=518)	11.2	0.4
UR・公社等の賃貸住宅(n=171)	8.2	0.0
給与住宅(n=178)	0.0	0.0
合計(n=9,516)	1.8	0.6

注) 個人票に、世帯票情報を付加して集計している。住宅の所有形態・建て方は現在について、家賃、住宅ローンの滞納は過去1年間における経験について聞いている。

実際に、家賃、住宅ローンの返済ができなかった世帯主がどの程度いるかを示したのが図表VII-21である。家賃の滞納は公営住宅の世帯、UR・公社等の賃貸住宅の世帯でそれぞれ11.2%、8.2%が直面している。民営の賃貸住宅居住世帯でも4.5%が直面していた。

居住の継続のためにはケアが必要になっても居住し続けられることも必要である。65歳以上の個人について、希望介護場所が自宅である者の割合を住宅の所有形態・建て方別に見たのが図表VII-22である。持ち家(一戸建て)、持ち家(マンションなど)に居住する者はそれぞれ31.7%、27.7%が自宅で介護を受けたいと回答した。公営住宅、UR・公社等の賃貸住宅の居住者は自宅での介護を希望する割合は低く、それぞれ19.0%、18.9%であった。

図表Ⅶ-22 希望介護場所が自宅である者の割合(65歳以上)(%) (住宅の所有形態・建て方別)

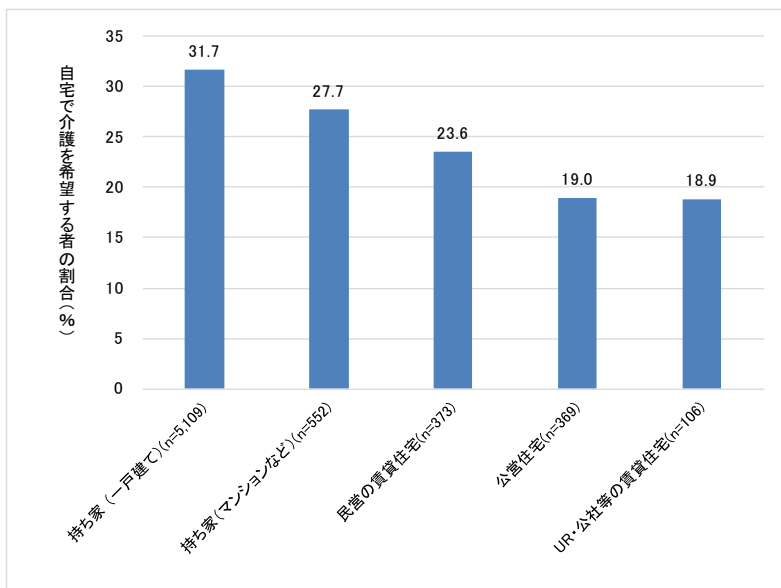

注) 個人票に、世帯票情報を付加して集計している。

介護を自宅で受ける場合には介護のための部屋が必要である。65歳以上の個人について、部屋数別に希望介護場所を見ると(図表Ⅶ-23)、自宅の部屋数が1部屋としている者では、自宅で介護を受けることを希望する割合は9.5%であるが、2部屋の場合は19.0%、3部屋の場合は28.2%、それ以上ではほぼ30%の水準であった。全体では29.9%であった。

図表Ⅶ-23 希望介護場所が自宅である者の割合(65歳以上)(%) (部屋数別)

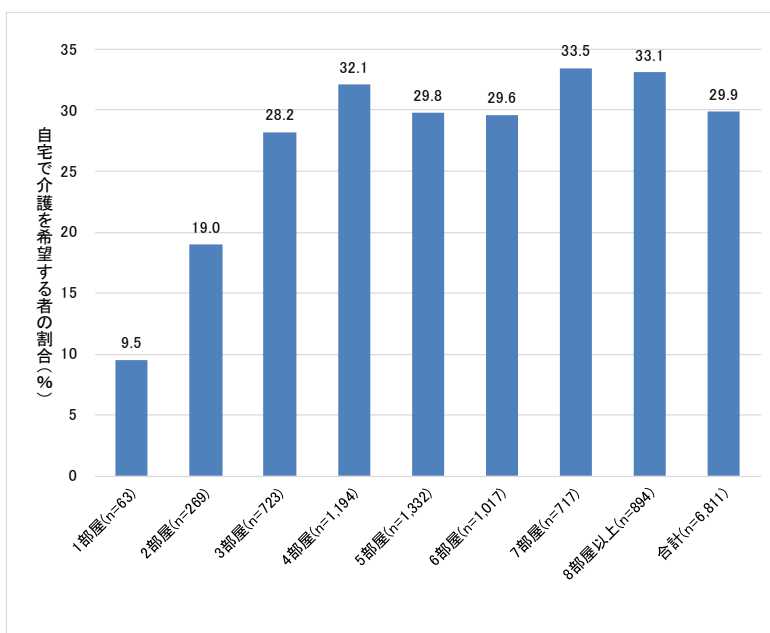

注) 個人票に、世帯票情報を付加して集計している。

Ⅷ 長生きの評価

1. 長寿社会における「長生き」の評価

長寿社会である日本において、長寿はどのように受け止められているであろうか。図表Ⅷ-1 は性別に「長生きすることは良いことだと思いますか」という設問への回答を見たものである。「とてもそう思う」と回答した者は、全体：24.3%、男性：27.3%、女性：21.7%である。「ややそう思う」と合わせると、6割以上が長生きすることを肯定的に捉えている。

図表Ⅷ-1 「長生きすることは良いことだと思う」割合(%) (性別)

性別・人数(人)	とてもそう思う	ややそう思う	あまりそう思わない	全くそう思わない	無回答	合計
男女計	4,816	8,634	5,287	801	262	19,800
男性	2,574	3,962	2,389	400	121	9,446
女性	2,242	4,672	2,898	401	141	10,354

性別・割合(%)	とてもそう思う	ややそう思う	あまりそう思わない	全くそう思わない	無回答	合計
男女計	24.3	43.6	26.7	4.1	1.3	100.0
男性	27.3	41.9	25.3	4.2	1.3	100.0
女性	21.7	45.1	28.0	3.9	1.4	100.0

注)個人票により集計している。

図表Ⅷ-2 「長生きすることは良いことだと思う」割合(%) (年齢階級別)

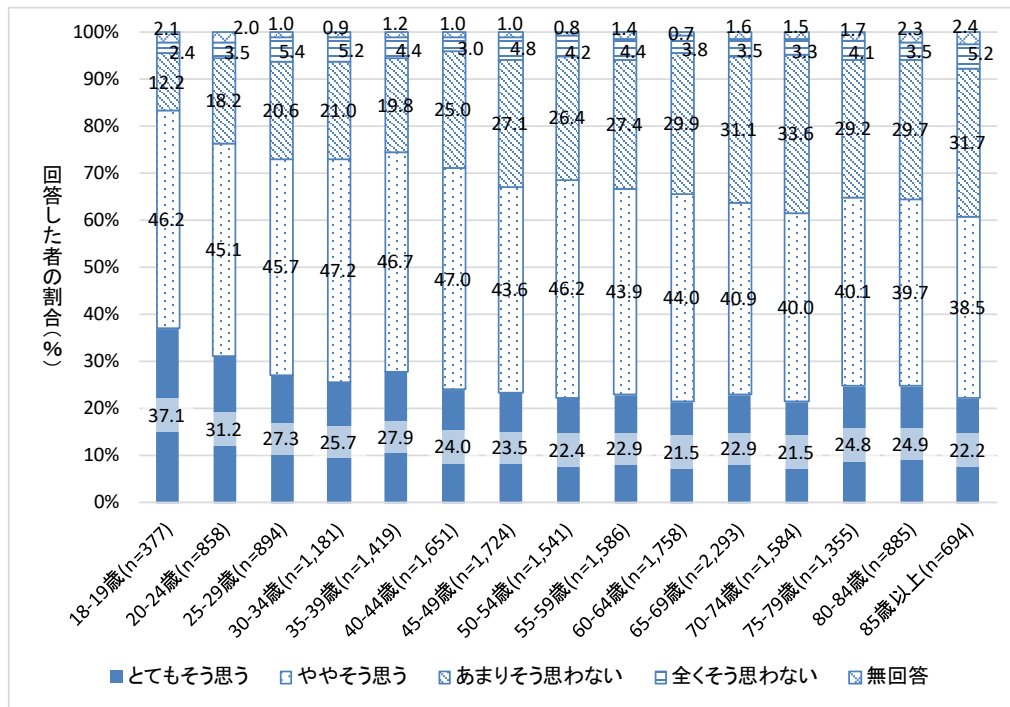

注)個人票により集計している。

「とてもそう思う」と回答した割合を年齢階級別に見ると、18-19歳で最も高く、37.1%である（図表Ⅷ-2）。高い年齢層ではその割合は低く、85歳以上では22.2%であった。「ややそう思う」と回答した割合も同様の傾向である。18-19歳で最も高く、その割合は46.2%であり、高い年齢層ではその割合は低くなり、85歳以上では38.5%であった。そのため「とてもそう思う」と「ややそう思う」を合わせた長生きを肯定的に評価する割合は、18-19歳で最も高く83.3%、85歳以上で最も低く、60.7%であった。

2. 性別・婚姻状況別の「長生きすることは良いことだと思う」割合

性別・婚姻状況別の「長生きすることは良いことだと思う」割合を見ると、男性では「とてもそう思う」とした回答した者の割合は、配偶者ありの者の28.0%で最も大きく、ついで、未婚の者の25.9%、離別の者の24.9%、死別の者の23.7%となっていた（図表Ⅷ-3）。「ややそう思う」と回答した者の割合は、配偶者ありの者が43.5%で最も大きく、ついで、未婚の者の39.9%、死別の者の37.3%、離別の者の34.1%となっていた。

図表Ⅷ-3 「長生きすることは良いことだと思う」割合（男性）（%）（婚姻状況別）

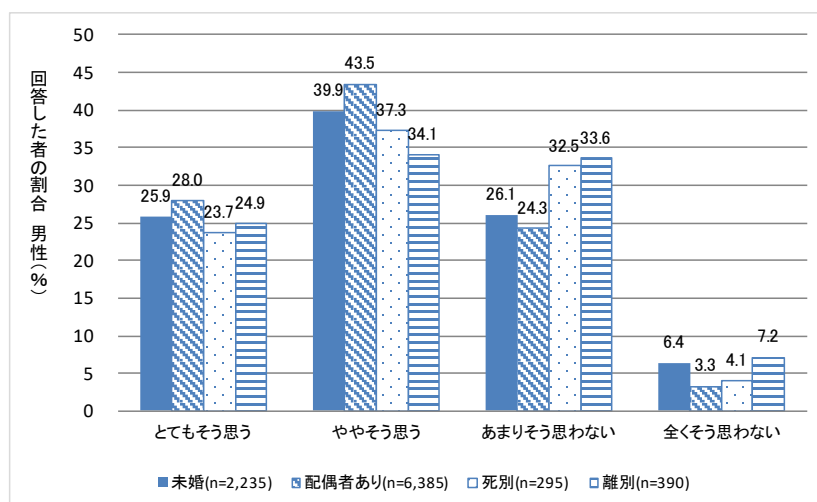

注) 個人票により集計している。

同様に、女性について婚姻状況別の「長生きすることは良いことだと思う」割合を見ると、「とてもそう思う」とした回答した者の割合は、未婚の者の24.0%が最も大きく、ついで、配偶者ありの者の21.6%、死別の者の19.6%、離別の者の19.1%となっていた（図表Ⅷ-4）。男性と比較して女性は「とてもそう思う」とした回答した者の割合がそもそも低く、婚姻状況別の割合の順序も異なっていた。

「ややそう思う」と回答した者の割合は、配偶者ありの者の46.6%で最も大きく、ついで、未婚の者の45.9%、死別の者の42.0%、離別の者の40.7%となっていた。「ややそう思う」と回答した者の割合は男性よりも高く、婚姻状況別の割合の順序は男性と同じ構造であった。

図表Ⅷ-4 「長生きすることは良いことだと思う」割合(女性)(%) (婚姻状況別)

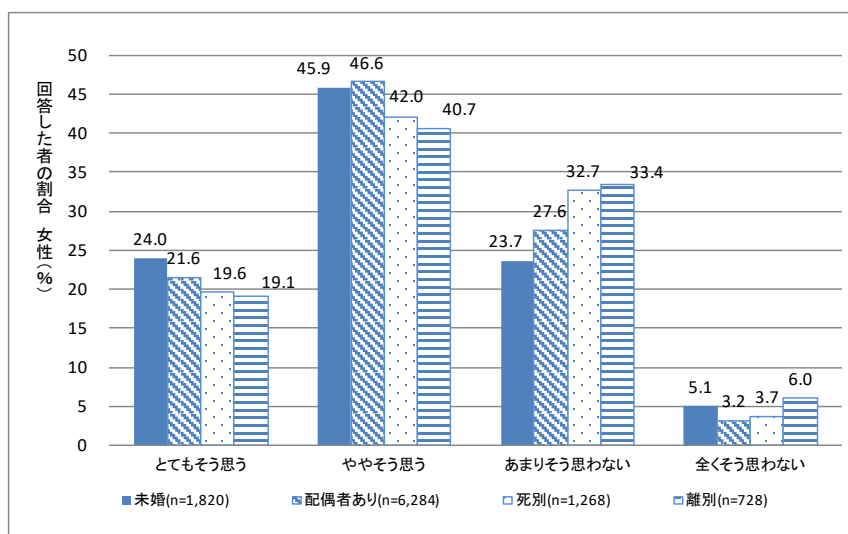

注)個人票により集計している。

3. 健康上の問題による活動制限と「長生きすることは良いことだと思う」割合

「あなたには、過去6か月以上にわたって、周りの人が通常おこなっているような活動について、あなた自身の健康上の問題による制限がありましたか」という問に対する回答(健康上の問題による活動制限)別に「長生きすることは良いことだと思う」割合を見たのが図表Ⅷ-5である。活動制限が「全くなかった」場合には26.9%が「とてもそう思う」と回答したのに対し、「非常に制限があった」場合には18.0%が、「制限はあったがひどくはなかった」場合には15.9%が「とてもそう思う」と回答した。

図表Ⅷ-5 健康上の問題による活動制限と「長生きすることは良いことだと思う」割合(%)

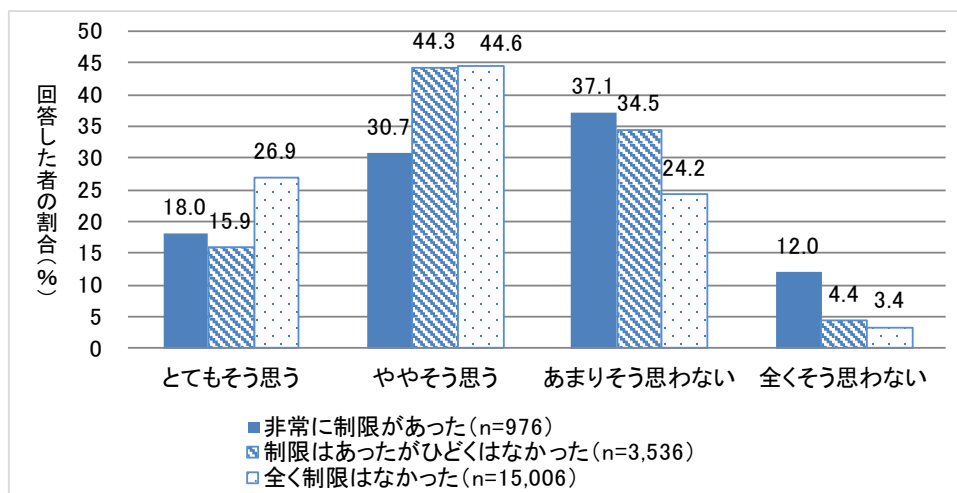

注)個人票により集計している。

4. 所得階級と「長生きすることは良いことだと思う」割合

等価可処分所得十分位階級別（以下、「所得階級」とする）に等価可処分所得の状態と「長生きすることは良いことだと思う」割合を見たのが図表Ⅷ-6である。「とてもそう思う」と回答する割合は所得階級第Ⅰ十分位で25.7%であるが、第Ⅱから第Ⅷ十分位にかけて低く、それより高い所得階級では高くなり第Ⅸ十分位では27.3%となる。「ややそう思う」と回答した者の割合も変動はあるものの、高い所得階級において高くなっている。「とてもそう思う」と「ややそう思う」を合わせた割合は第Ⅰ十分位で63.7%であるが、第Ⅸ十分位では74.1%となる。

図表Ⅷ-6 「長生きすることは良いことだと思う」割合(%) (等価可処分所得十分位階級別)

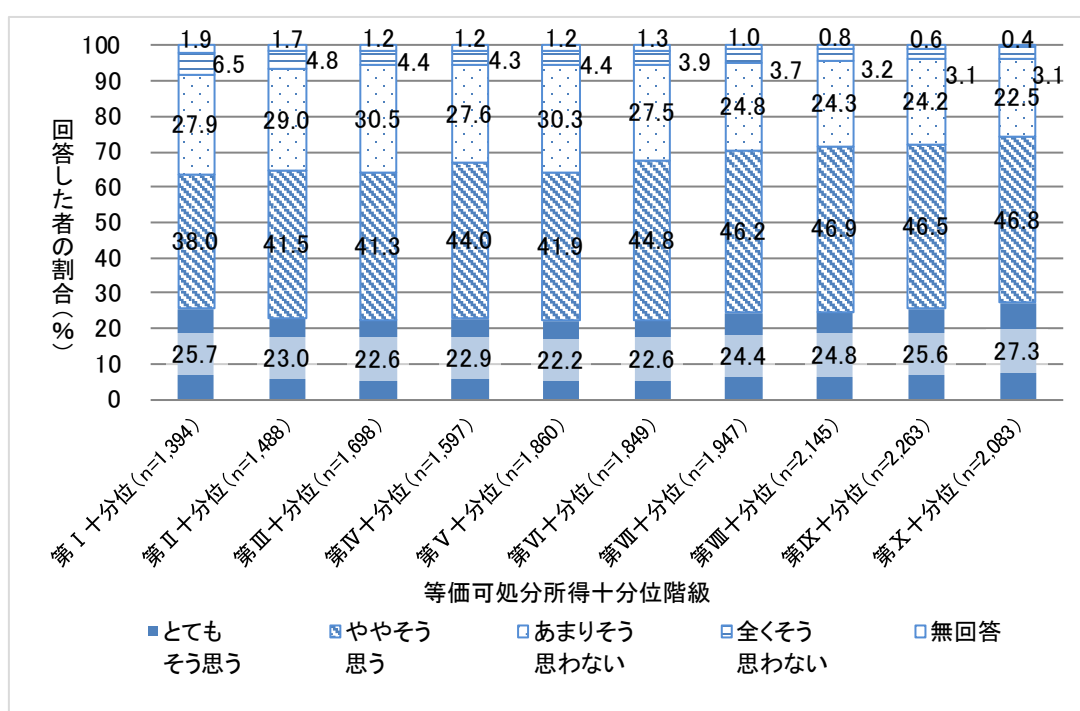

注) 個人票により集計している。

5. 「長生きすることは良いことだと思う」割合と家族介護

現在、介護をしているか否かの別に「長生きすることは良いことだと思う」割合の状況を示したのが図表Ⅷ-7である。「介護をしている」者の19.5%が「とてもそう思う」と回答したのに対して「していない」者の25.0%が「とてもそう思う」と回答した。また、「介護をしている」者の40.5%が「ややそう思う」と回答したのに対して、「介護をしていない」者は44.3%が「ややそう思う」と回答していた。

図表Ⅷ-7 現在の介護の状況と「長生きすることは良いことだと思う」割合(%)

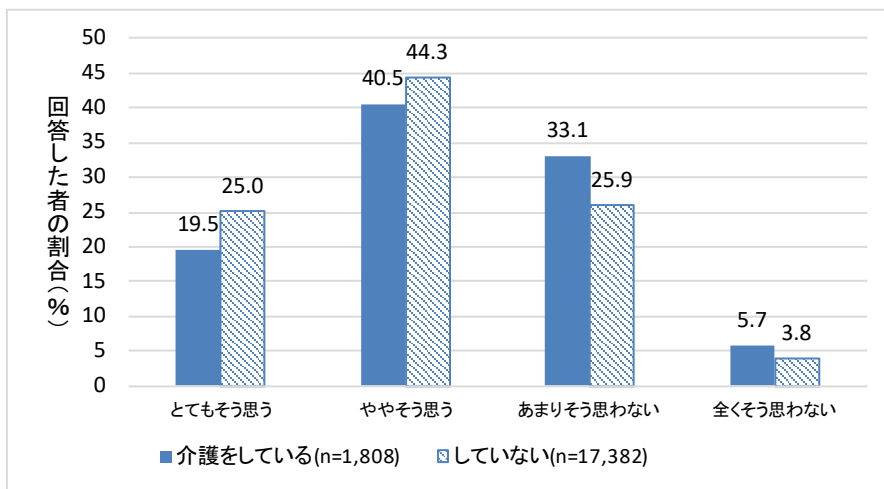

注)個人票により集計している。

過去の介護経験別に「長生きすることは良いことだと思う」割合の状況を示したのが図表Ⅷ-8である。「介護をしたことがある」者の20.3%が「とてもそう思う」と回答したのに対して「したことがない」者の25.6%が「とてもそう思う」と回答した。また、「介護をしたことがある」者の42.7%が「ややそう思う」と回答したのに対して、「介護をしたことがない」者は44.3%が「ややそう思う」と回答していた。

図表Ⅷ-8 過去の介護経験と「長生きすることは良いことだと思う」割合(%)

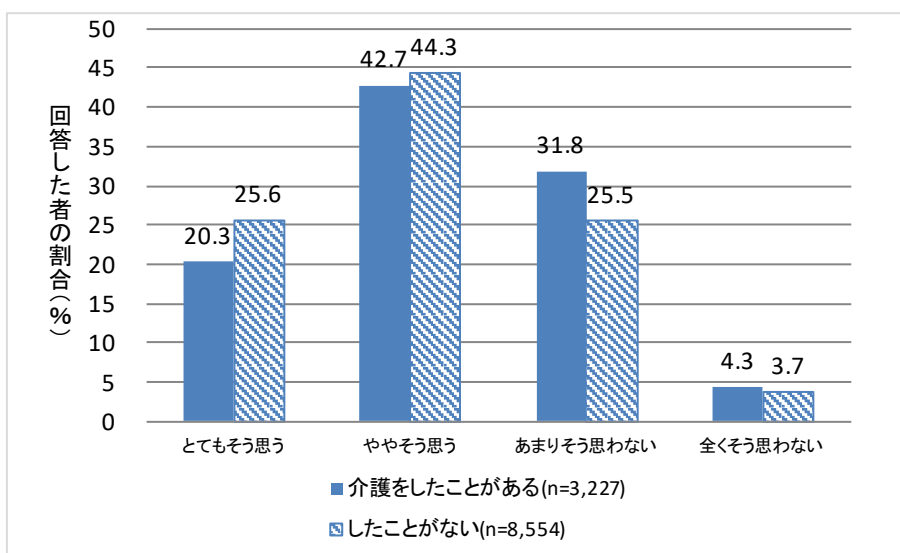

注)個人票により集計している。

6. 高齢期の会話頻度と「長生きすることは良いことだと思う」割合

65 歳以上の高齢者について会話頻度別に「長生きすることは良いことだと思う」割合を見たのが図表Ⅷ-9 である。会話の頻度が「毎日」である場合、「とてもそう思う」と回答した者は 24.1%であり、「ややそう思う」と回答した者は 42.1%であった。会話の頻度が「2 週間に 1 回」以下の場合、「あまりそう思わない」と回答した者が 41.4%、「全くそう思わない」と回答した者が 9.8%であった。

図表Ⅷ-9 会話頻度と「長生きすることは良いことだと思う」割合(%) (65 歳以上高齢者)

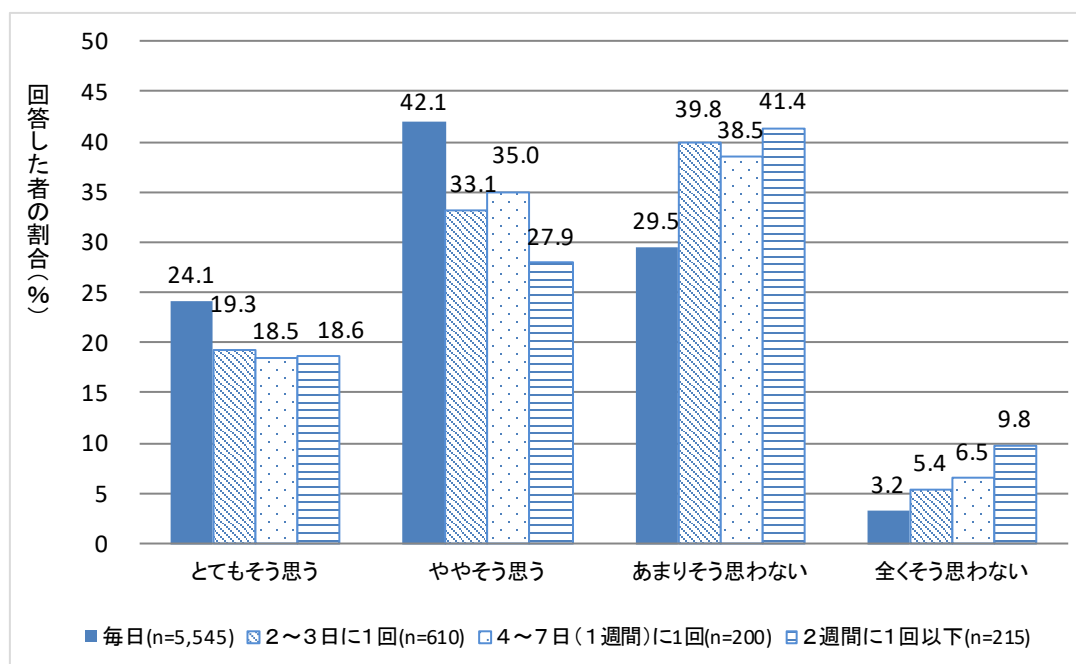

注) 個人票により集計している。

IX 20歳未満の子どもがいる者の生活の状況

1. 20歳未満の子どもがいる割合

20歳未満の子どもがいる人の生活の状況はどのようなであろうか。調査回答者 19,800 人のうち、20歳未満の子どもがいる者は 21.8% (4,316 人) である (図表IX-1)。回答者本人の年齢別に見ると、20歳未満の子どもがいる割合は、本人年齢が 30歳代から 40歳代で高く、10歳代、20歳代と、50歳代より上の層で低い (図表IX-2)。

図表IX-1 20歳未満の子どもの有無(%、n=19,800)

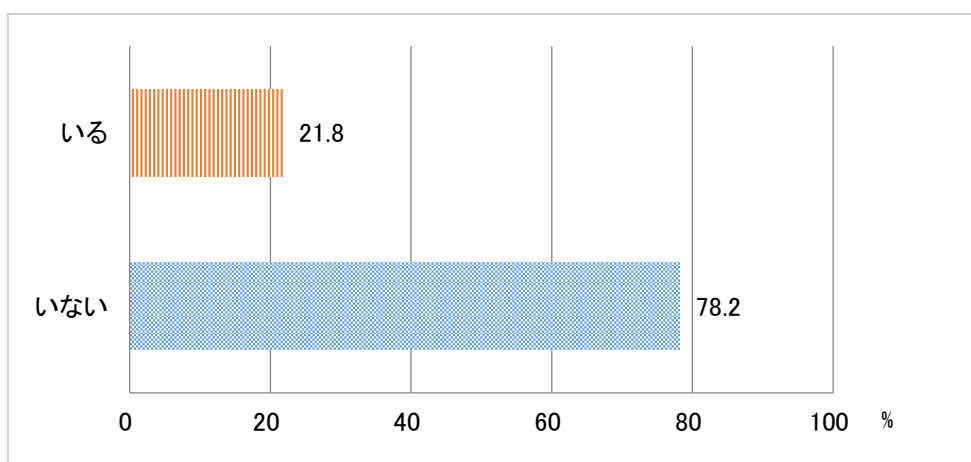

注) 個人票により集計している。

図表IX-2 20歳未満の子どもがいる割合(%)(本人年齢階級別)

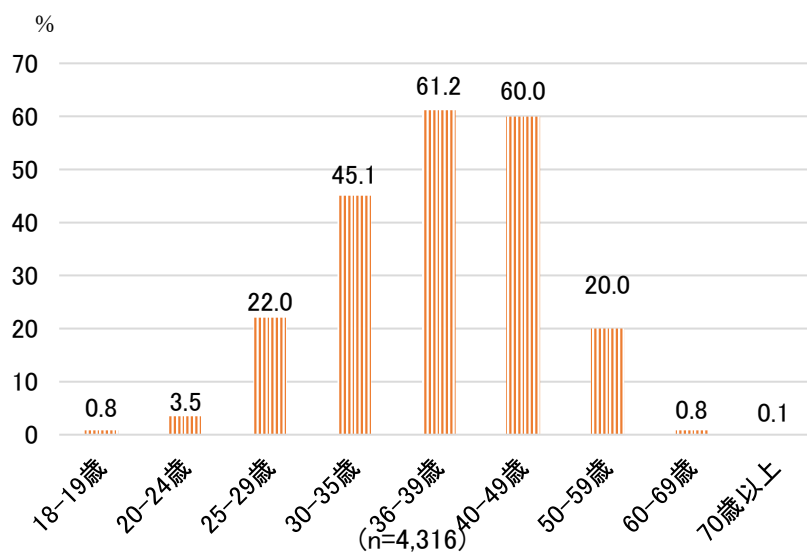

注) 個人票により集計している。

2. 婚姻状況

男女別、20歳未満の子どもの有無別に婚姻状況の割合をみたものが図表IX-3である。男女に共通する全体的な傾向として、20歳未満の子どもがいる者の方が、いない者よりも配偶者がいる割合が高い(男性では95.3%と60.0%であり、女性では89.0%と52.7%である)。また、20歳未満の子どもがいる者での離別者の割合は、男性が3.1%であるのに対し、女性は8.3%と、女性の方が5%ポイント以上高い。

図表IX-3 婚姻状況の割合(%) (20歳未満の子どもの有無別)

20歳未満の子どもの有無		未婚	配偶者あり	死別	離別	無回答	総数(人)
男性	いる	0.3	95.3	0.8	3.1	0.4	2,040
	いない	30.1	60.0	3.8	4.4	1.8	7,406
女性	いる	1.1	89.0	0.8	8.3	0.8	2,276
	いない	22.2	52.7	15.5	6.7	2.9	8,078

注) 単位は%、総数のみ人。個人票により集計している。

婚姻状況を末子の年齢階級別にみると、男性は、末子が「3-6歳」の層と「7-9歳」の層との間で離別者の割合に差が見られるが(0.7%と5.0%)、基本的に末子の年齢による違いは大きくない。一方で女性は、末子が「3歳未満」、「3-6歳」の層に未婚者が1%強おり、また、末子の年齢階級が高い層において、離別者の割合も高くなっている。

図表IX-4 婚姻状況(%) (末子の年齢階級別)

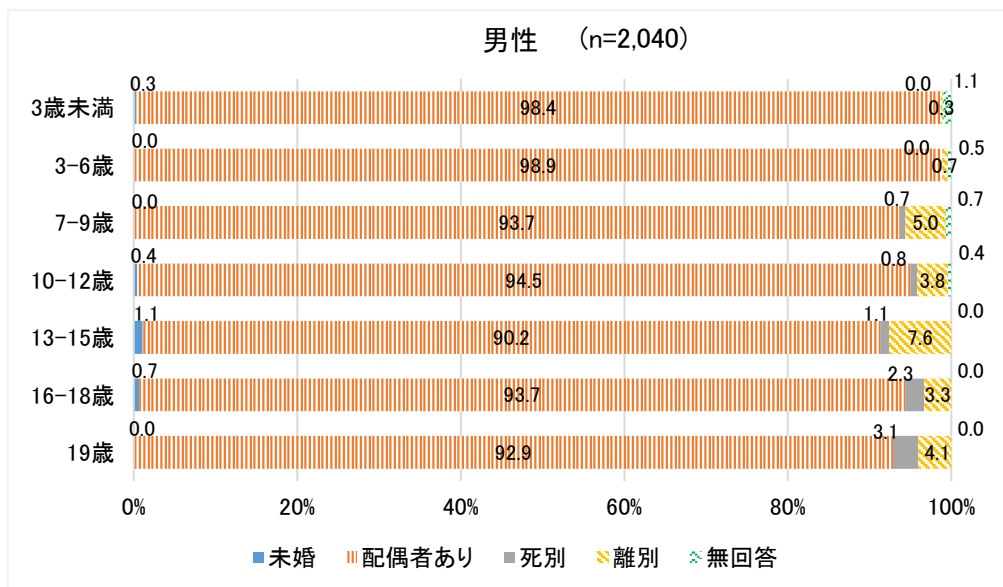

注) 個人票により集計している。

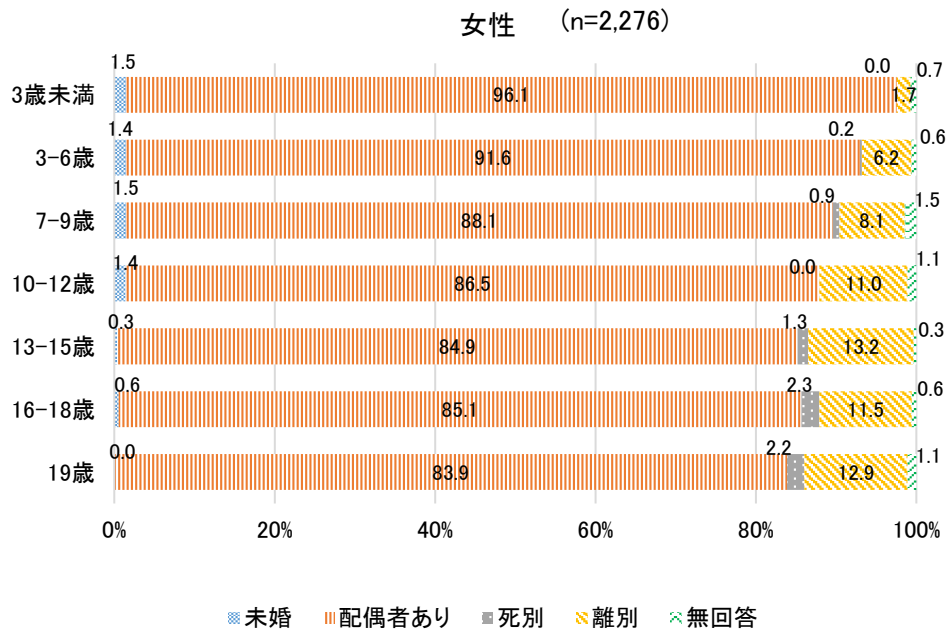

注) 個人票により集計している。

3. 就業状況

図表IX-5は、男女別、20歳未満の子どもの有無別に就業状況をみたものである。子どもがいる場合、就業している者の割合は男性97.5%、女性71.1%であり、男性の方が高くなっている。

図表IX-5 就業状況の割合(%) (20歳未満の子どもの有無別)

20歳未満の子どもの有無		している	求職中	していない	無回答	総数(人)
男性	いる	97.5	1.1	0.6	0.8	2,040
	いない	60.3	6.9	27.2	5.7	7,406
女性	いる	71.1	8.5	18.8	1.6	2,276
	いない	45.7	7.1	38.4	8.8	8,078

注) 単位は%、総数のみ人。個人票により集計している。

図表Ⅸ-6は、男女別の就業状況を、末子の年齢階級別に見たものである。男性は末子の年齢にかかわらず就業しているのに対し、女性は求職中や無職の割合が男性より高い。特に3歳未満の末子がいる女性は、約半数の48.8%が就業していない。

図表Ⅸ-6 就業状況の割合(%) (男女別、末子の年齢階級別)

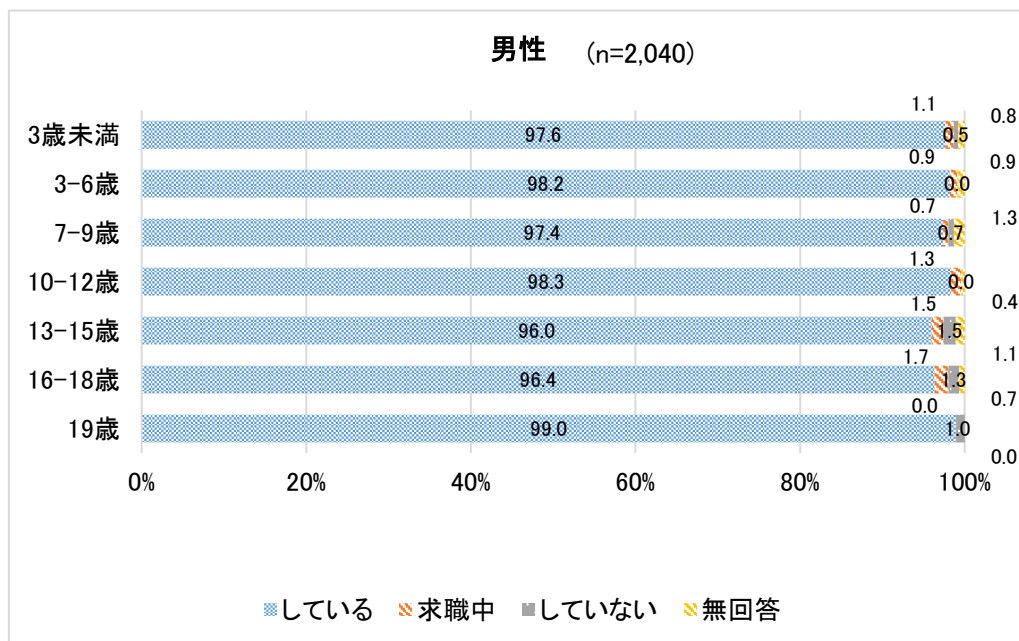

注)個人票により集計している。

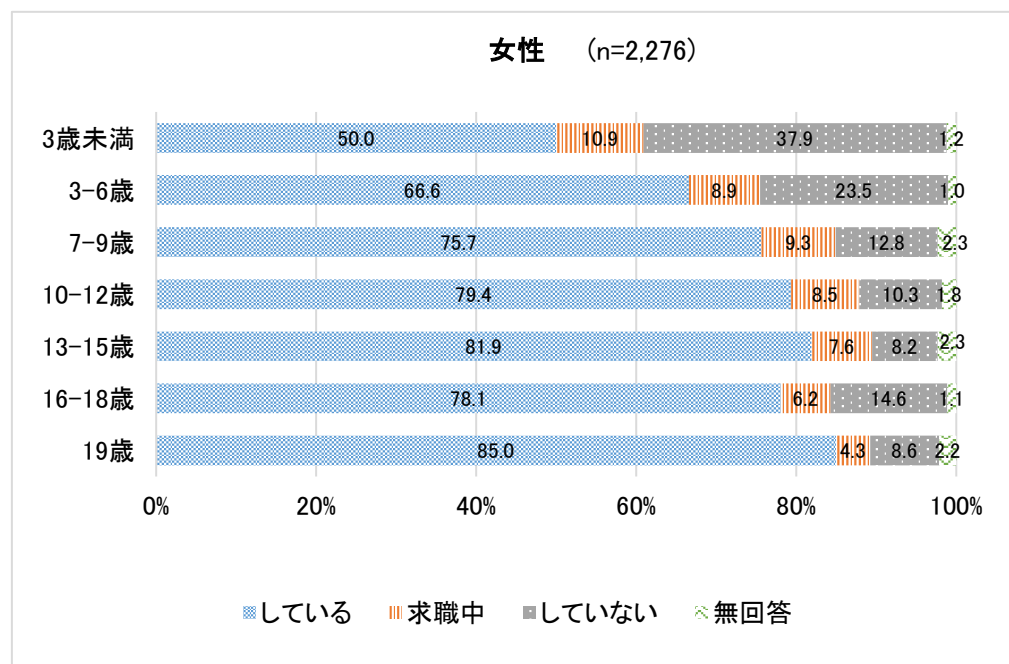

注)個人票により集計している。

4. 生活の状況と頼れる人の有無

図表IX-7は、20歳未満の子どもの有無と、生活の状況への評価（暮らし向き）との関係を見たものである。「ややゆとりがある」か「大変ゆとりがある」のどちらかに回答した割合は、男性は、子どもがいない場合に10.5%、子どもがいる場合に11.6%、女性ではそれぞれ10.6%と12.0%である。他方、男性の場合、子どもがいない人で「大変苦しい」と回答した者が8.3%、「やや苦しい」と回答した者が24.1%であるのに対し、子どもがいる人では「大変苦しい」と回答した者は10.5%、「やや苦しい」と回答した者は28.4%である。女性の場合、子どもがいない人で「大変苦しい」と回答した者が7.2%、「やや苦しい」と回答した者が23.7%であるのに対し、子どもがいる人では「大変苦しい」と回答した者は10.4%、「やや苦しい」と回答した者は29.8%となっている。

図表IX-7 生活の状況への評価(%) (男女別、20歳未満の子どもの有無別)

20歳未満の子どもの有無		大変苦しい	やや苦しい	普通	ややゆとりがある	大変ゆとりがある	無回答	総数(人)
男性	いる	10.5	28.4	49.1	10.1	1.5	0.5	2,040
	いない	8.3	24.1	54.9	8.7	1.8	2.3	7,406
女性	いる	10.4	29.8	47.2	10.4	1.6	0.6	2,276
	いない	7.2	23.7	55.9	8.3	2.3	2.6	8,078

注) 単位は%、総数のみ人。個人票により集計している。

次に、世帯タイプ別に20歳未満の子どものいる人の生活の状況への評価を見たものが、図表IX-8である。二親世帯に比べ、ひとり親世帯で「大変苦しい」、「やや苦しい」と回答する割合が高い。

図表IX-8 生活の状況への評価(%) (世帯タイプ別)

世帯タイプ別	大変苦しい	やや苦しい	普通	ややゆとりがある	大変ゆとりがある	無回答	総数(人)
二親世帯(三世代)	10.4	31.0	49.6	7.2	1.0	0.8	500
二親世帯(二世帯)	9.3	28.5	48.8	11.4	1.6	0.5	3,169
ひとり親世帯(三世代)	37.5	33.3	25.0	4.2	0.0	0.0	24
ひとり親世帯(二世帯)	22.8	37.6	31.7	5.5	2.0	0.5	202

注) 単位は%、総数のみ人。個人票により集計している。

20歳未満の子どものいる世帯で世帯タイプが不詳なものを除く。

男女別、末子の年齢階級別で生活の状況への評価をみたものが、図表IX-9である。「大変苦しい」または「やや苦しい」と回答した者の割合は、男性の場合、末子が13-15歳の層、女性の場合、末子が16-18歳の層でもっとも高い。全体的に、末子が中学生または高校生の層で「生活が苦しい」と感じている割合が高い。

図表IX-9 生活の状況への評価(%) (男女別、末子の年齢階級別)

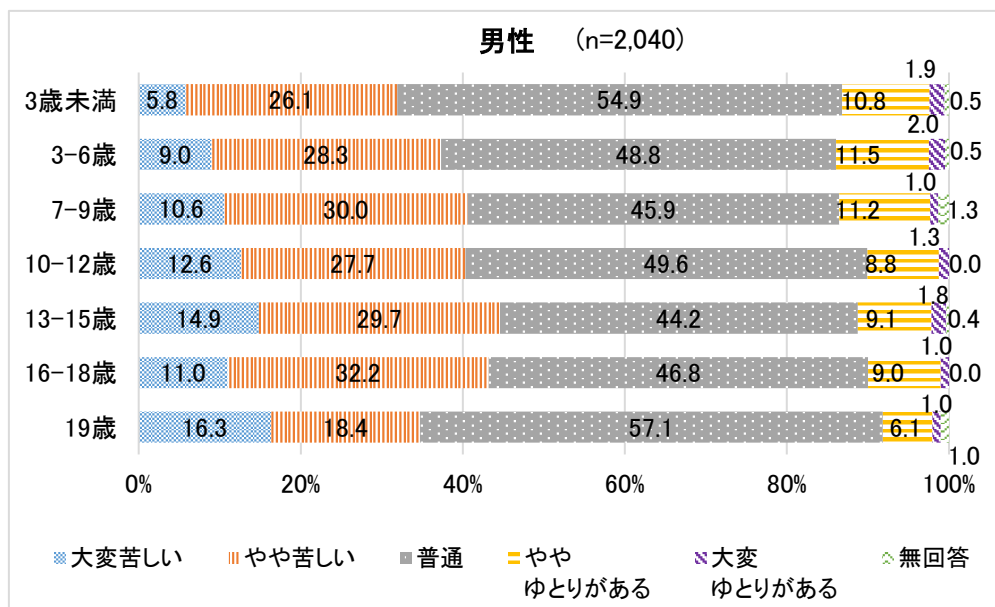

注) 個人票により集計している。

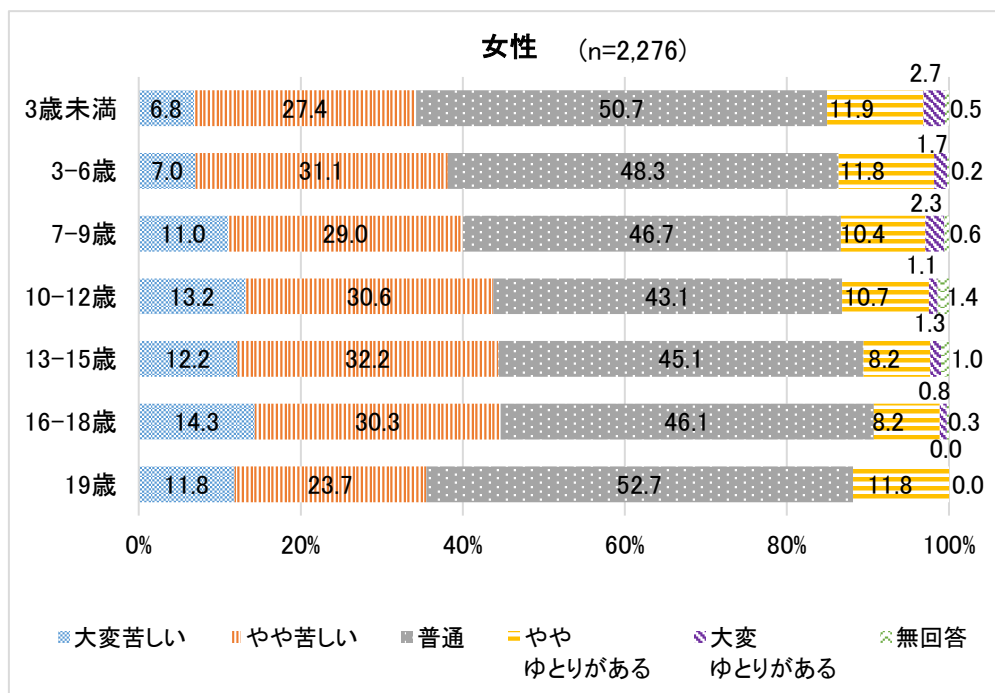

注) 個人票により集計している。

図表IX-10は、男女別、20歳未満の子どもの有無別で、子どもの世話や看病で頼れる人の有無をみたものである。男女ともに、子どもがいる者の方が、「子どもの世話や看病で頼れる人がある」と回答している割合が高い。

図表IX-10 子どもの世話や看病で頼れる人の有無(%) (男女別、20歳未満の子どもの有無別)

20歳未満の子どもの有無		いる	いない	そのことでは人に頼らない	無回答	総数(人)
男性	いる	90.4	4.5	2.4	2.8	2,040
	いない	46.7	24.7	12.9	15.7	7,406
女性	いる	89.4	5.5	2.9	2.2	2,276
	いない	51.6	18.8	12.3	17.3	8,078

注) 単位は%、総数のみ人。個人票により集計している。

図表IX-11は、世帯タイプ別に子どもの世話や看病で頼れる人の有無を見たものである。子どもの世話や看病で頼れる人が「いる」と回答している割合は、二親世帯(三世代)で93.0%と最も高く、ひとり親世帯(二世代)で80.7%ともっとも低い。

図表IX-11 子どもの世話や看病で頼れる人の有無(%) (世帯タイプ別)

世帯タイプ別	いる	いない	そのことでは人を頼らない	無回答	総数(人)
二親世帯(三世代)	93.0	3.2	1.2	2.6	500
二親世帯(二世代)	90.5	4.5	2.7	2.4	3,169
ひとり親世帯(三世代)	87.5	8.3	4.2	0.0	24
ひとり親世帯(二世代)	80.7	14.4	3.5	1.5	202

注) 単位は%、総数のみ人。個人票により集計している。

20歳未満の子どもがいる世帯で世帯タイプが不詳なものを除く。

次に、男女別、末子の年齢階級別に、子どもの世話や看病で頼れる人の有無をみたものが、図表IX-12である。性差はあまり見られず、男女ともに末子の年齢階級が高い層で「いる」と回答している者の割合が低い。

図表IX-12 子どもの世話や看病で頼れる人の有無(%) (男女別、末子の年齢階級別)

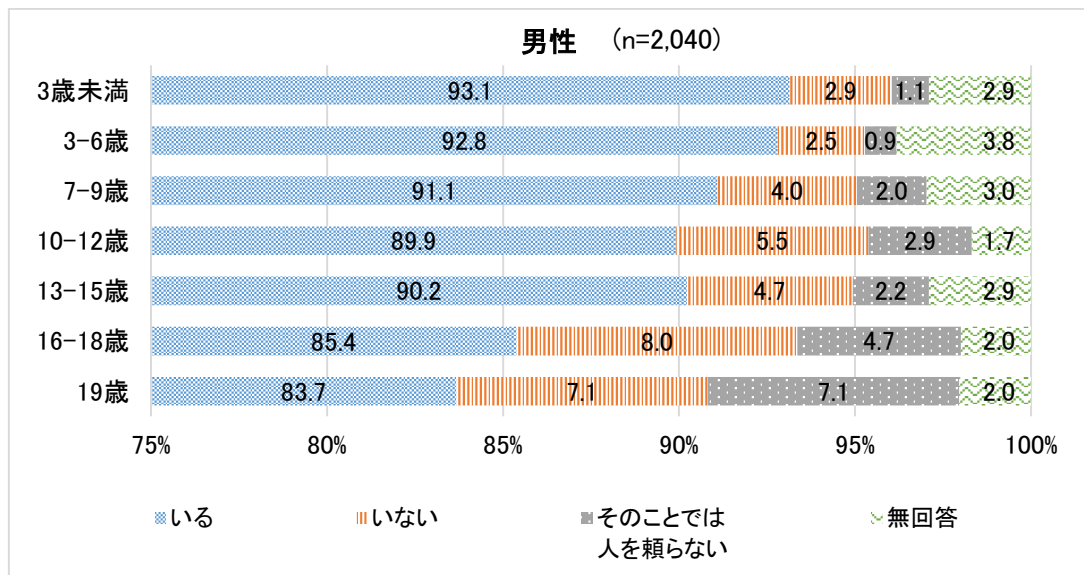

注) 個人票により集計している。

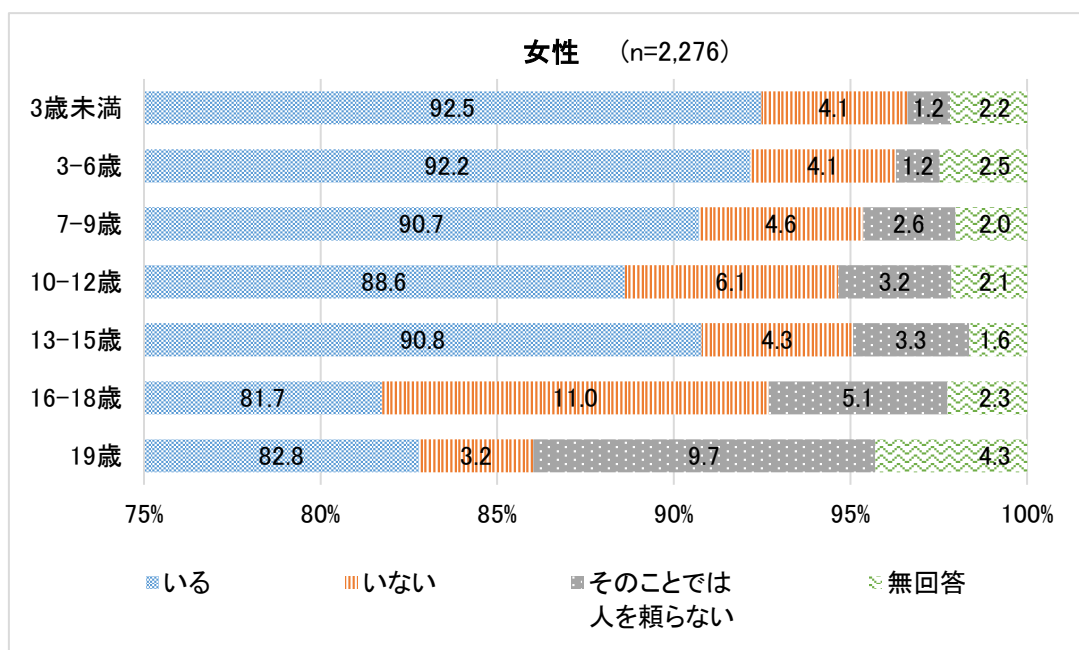

注) 個人票により集計している。

さらに、20歳未満の子どもがいる者について、男女別に、子どもの世話や看病で頼れる人の有無と生活の状況への評価を見たものが図表IX-13である。「頼れる人がいる」と回答した者のうち、生活の状況が「大変苦しい」または「苦しい」と回答した者の割合は、男性38.1%、女性38.8%である。他方、「頼れる人がいない」と回答した者の場合、同割合は、男性55.0%、女性55.2%となっており、男女とも、子どもの世話や看病で頼れる人がいない者の方が、生活の状況を苦しいと捉える傾向にある。

図表IX-13 子どもの世話や看病で頼れる人の有無と生活の状況への評価(%) (男女別)

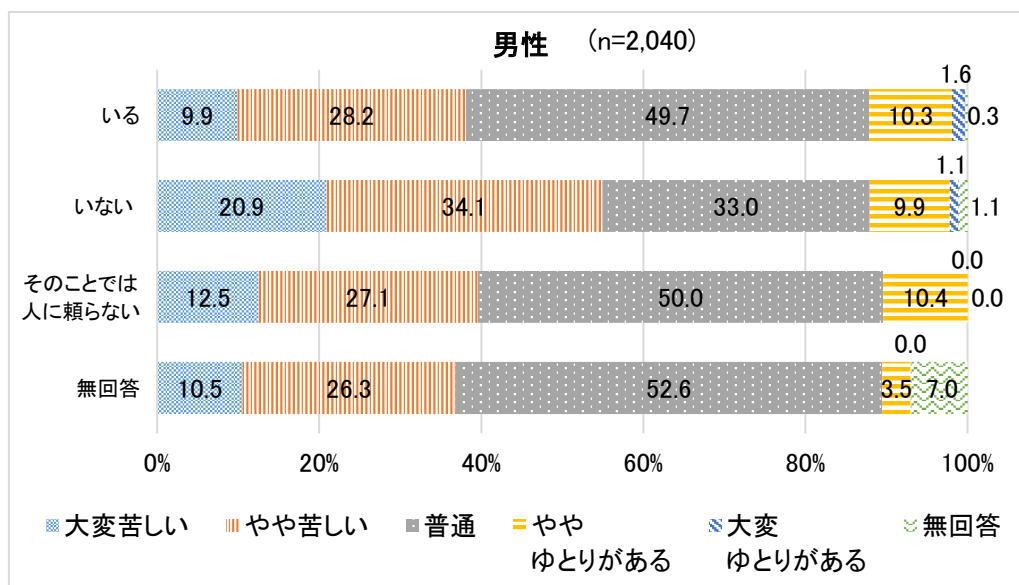

注) 個人票により集計している。

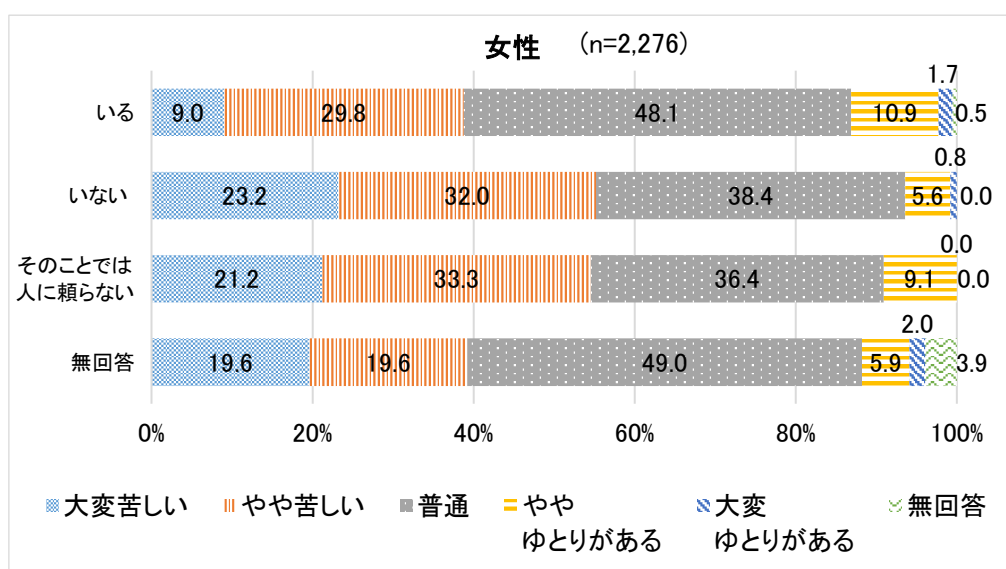

注) 個人票により集計している。

5. 子育てへの主観的評価

本調査では、小学校入学前の子どもがいる対象者に「子どものことで、どうしたらよいかわからなくなる」、「自分は子どもを上手く育てていると思う」か否かを、「とても思う」から「全く思わない」まで五段階でそれぞれ尋ねている。ここでは、それぞれ「とても思う」を含む2段階を「そう思う」、「全く思わない」を含む2段階を「そう思わない」とする。

男女別、末子の年齢別にその結果を見たものが図表IX-14、IX-15である。「子どものことで、どうしたらよいかわからなくなる」について、そう思う割合は男性よりも女性の方が大きく、女性の方が、自らの子育てに対して消極的な評価をしている（図表IX-14）。「自分は子どもを上手く育てていると思う」についてはそう思う割合は女性よりも男性の方が大きく、女性の方が、自らの子育てに対して消極的な評価をしている（図表IX-15）。

図表IX-14 「子どものことでどうしたらよいかわからなくなる」割合(%) (末子の年齢別 男女別)

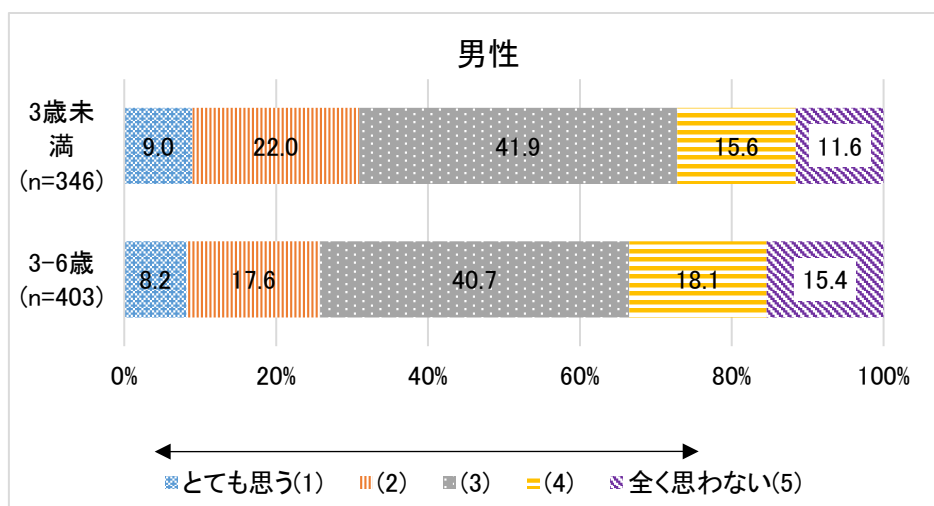

注) 個人票により集計している。

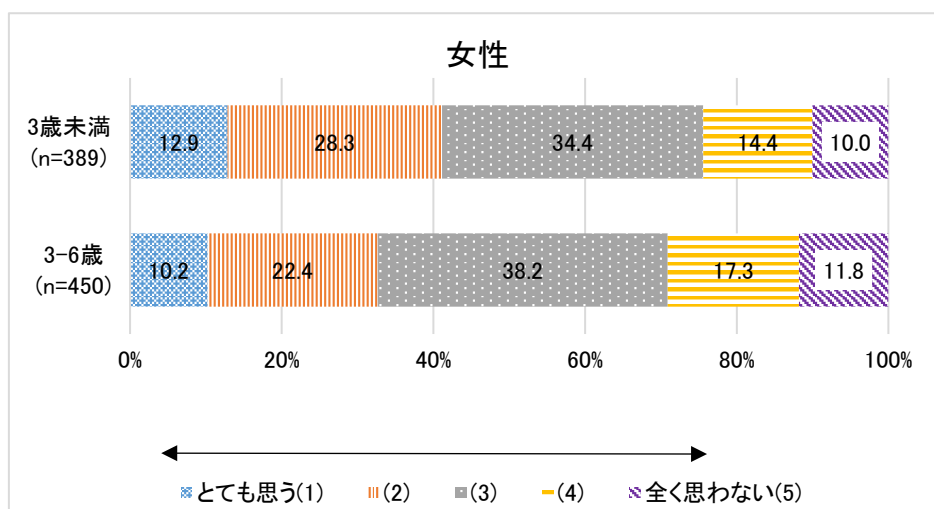

注) 個人票により集計している。

次に、男女別、頼れる人の有無別に、人びとの子育てへの主観的評価の関係をみてみよう。男女ともに「頼れる人がいない」としている者の人数が少ないことに注意する必要がある。頼れる人がいない者は、いる者に比べて消極的な評価をしている割合が高い。頼れる人がいる場合、「子どものことでどうしたらよいかわからなくなる」について「そう思う」割合が男性では27.7%、女性では35.6%なのに対し、頼れる人がいない場合は、それぞれ47.4%と57.1%である（図表IX-16）。同様に、頼れる人がいる場合、「子どもを上手く育てている」について「そう思わない」割合が男性では9.6%、女性では17.4%なのに対し、頼れる人がいない場合は、それぞれ30.0%と29.4%である（図表IX-17）。

図表IX-16 「子どものことでどうしたらよいかわからなくなる」割合(%)
(頼れる人の有無別男女別)

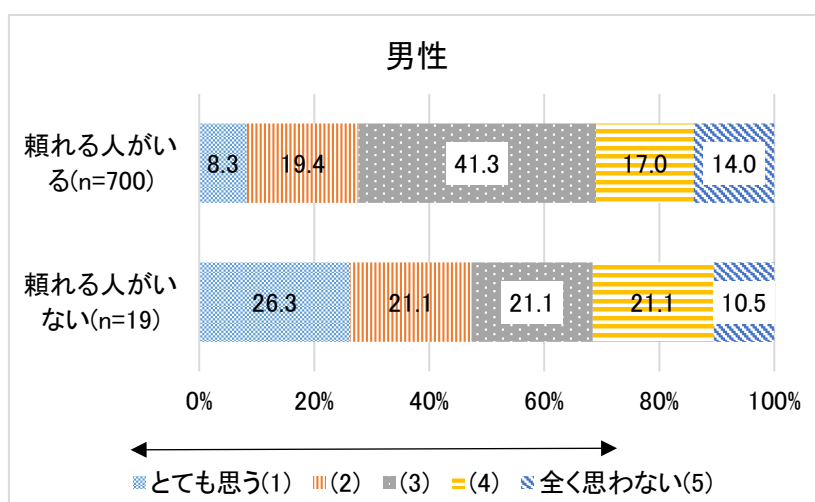

注) 個人票により集計している。

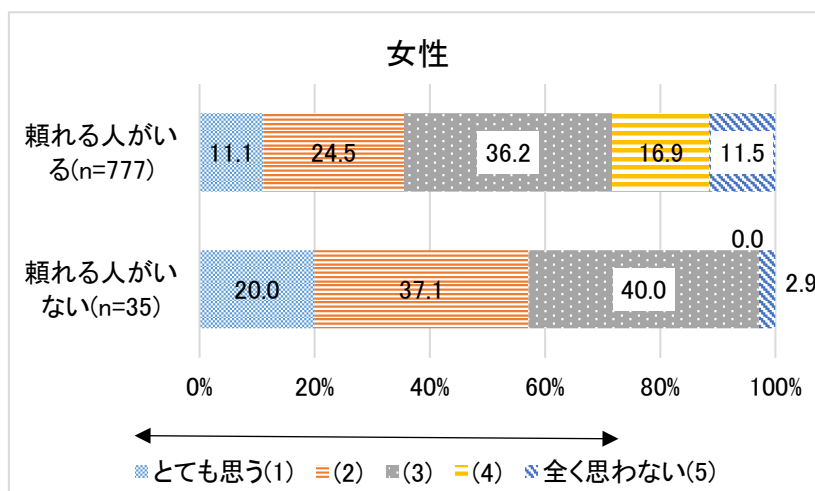

注) 個人票により集計している。

図表区-17 「子どもを上手く育てていると思う」割合(%) (頼れる人の有無別 男女別)

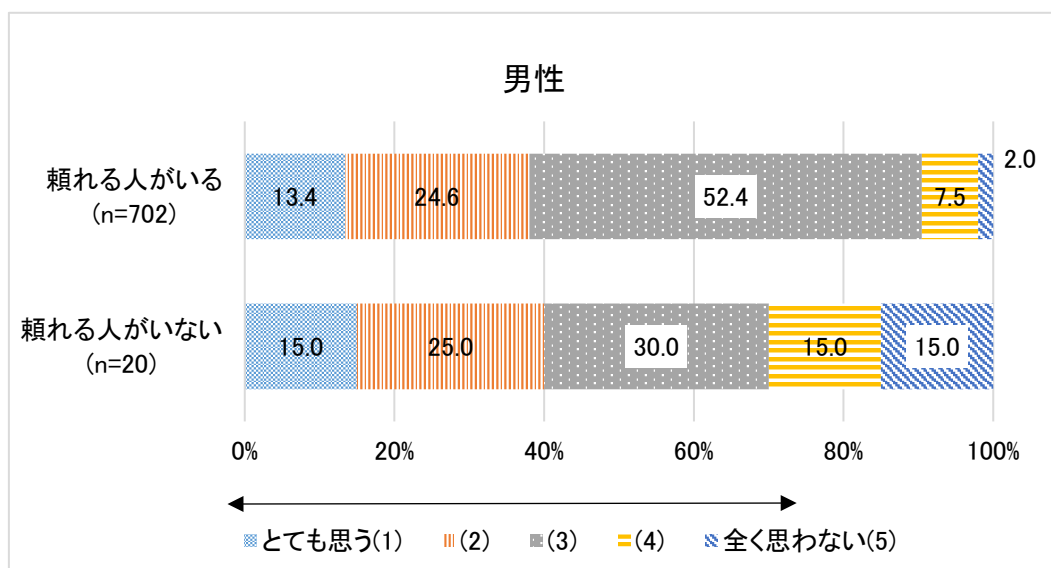

注) 個人票により集計している。

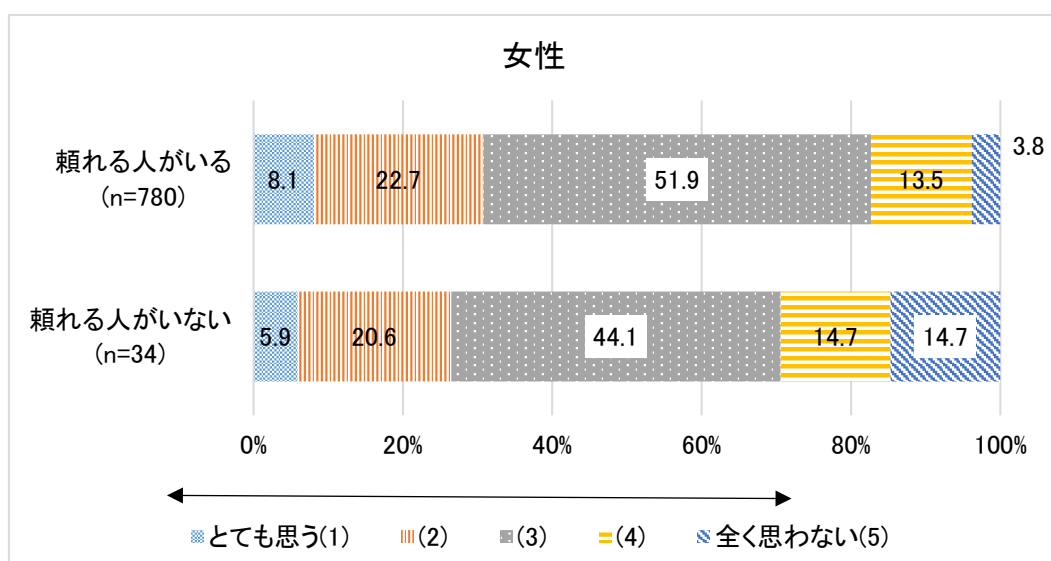

注) 個人票により集計している。

最後に、男女別、保育所・幼稚園の利用の有無別に、人びとの子育てへの主観的評価をみたものが、図表Ⅸ-18、Ⅸ-19である。「子どものことでどうしたらよいかわからなくなる」という設問については、男性は「そう思う」割合は幼稚園・保育所の利用による差はあまりない。他方で、「そう思わない」割合は、利用していない場合は26.6%、利用している場合は32.3%となる（図表Ⅸ-18；男性）。女性の場合、保育所・幼稚園を利用していない者は「そう思う」割合は42.4%、利用している場合は34.1%であった。

図表Ⅸ-18 「子どものことでどうしたらよいかわからなくなる」割合(%)
(幼稚園、保育所利用の有無別 男女別)

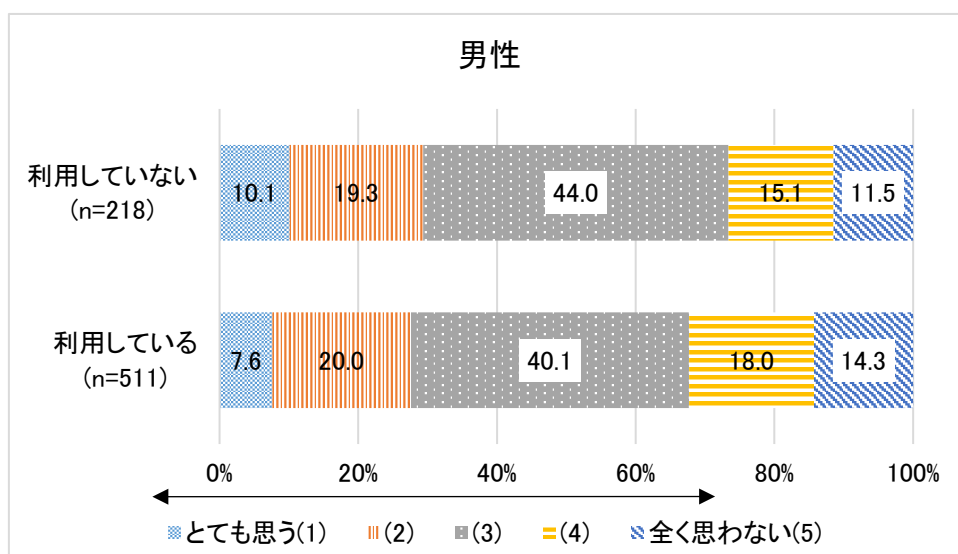

注)個人票により集計している。

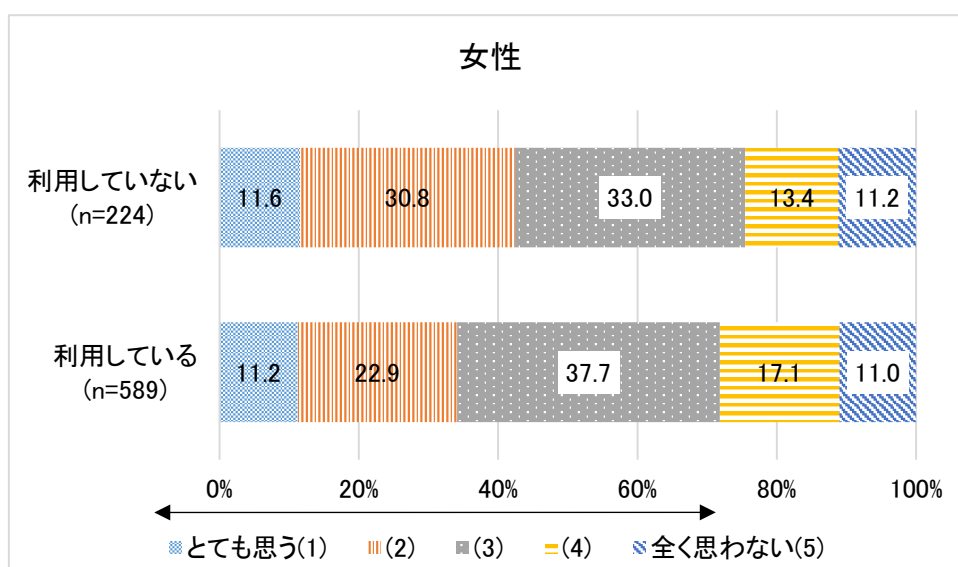

注)個人票により集計している。

「自分は子どもを上手く育てていると思う」という設問については、男性については保育所・幼稚園を利用していない場合「そう思う」割合が40.2%、利用している場合は36.9%であった。女性については保育所・幼稚園を利用している者が30.5%であり、利用していない者の29.0%よりも「そう思う」割合が大きい。

図表区-19 「子どもを上手く育てていると思う」割合(%)
(幼稚園、保育所利用の有無別 男女別)

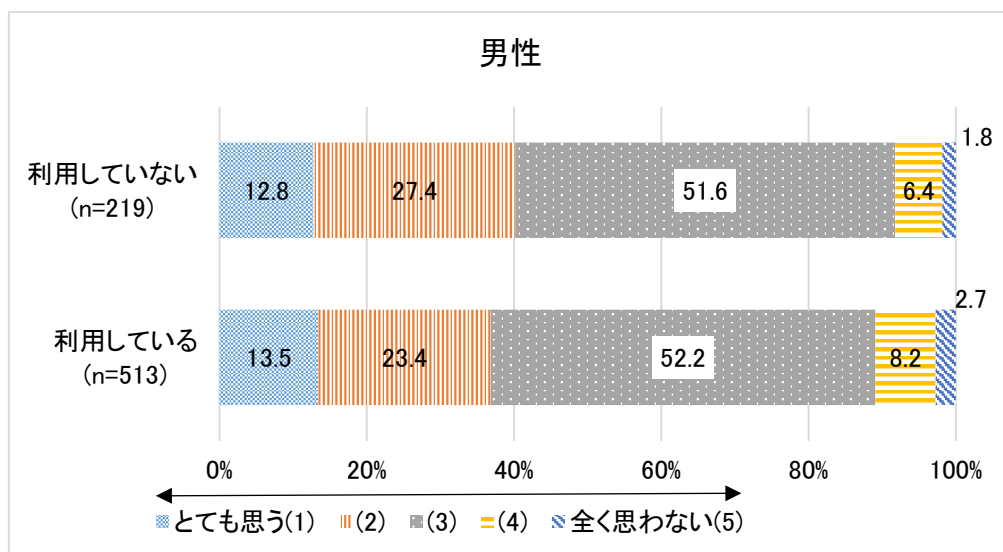

注) 個人票により集計している。

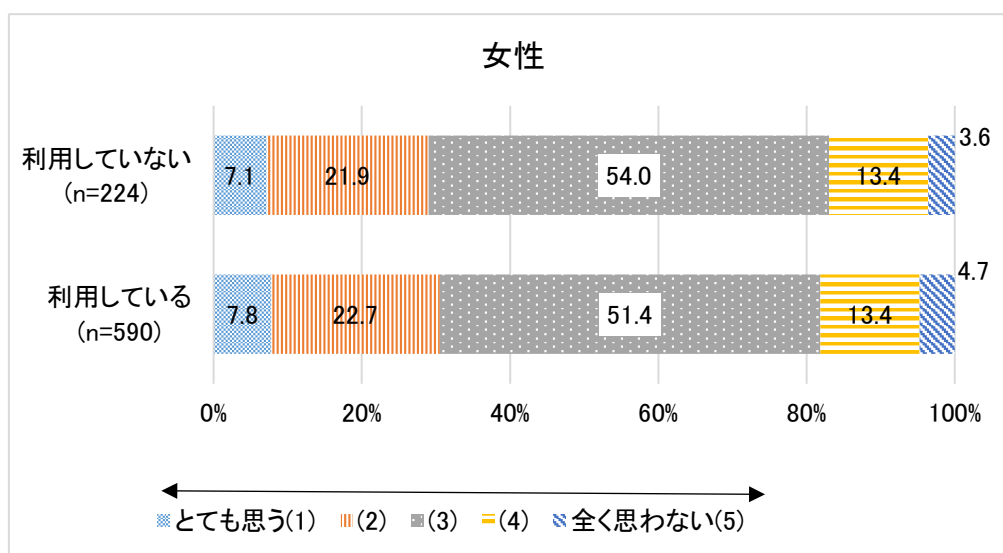

注) 個人票により集計している。

X 過去1年間の医療機関および健康診断の未受診

1. 過去1年間の医療機関の未受診

過去1年間において、必要だと思うのに医療機関に行けなかった経験の有無を世帯内の個人（18歳以上）に質問している。その前提として、「あなたは、過去1年間に、病院や診療所での受診や治療が必要と思われるほどの病気やけがをしましたか。」という質問を行っている。調査回答者全体の19,800人中の9,389人（47.4%）が受診や治療が必要と思われる病気やけがをしたと回答している（図表X-1上段）。

この病気やけがをした9,389人のうち、必要な医療機関の受診、治療をしなかったことがあるとしているのは、662人（7.1%）である（図表X-1下段）。今回調査の回答者19,800人に占める、受診や治療が必要と思われる病気やけがをした際に実際に必要な受診、治療をしなかった者の割合は、47.4%中の7.1%となるので、3.3%と推計される。質問の仕方を変えているため、前回調査結果との比較はできない。

図表X-1 個人数、必要な受診・治療をしなかった個人の割合(%) (病気やけがをした個人数、必要な受診の有無別)

回答者数	1年間に受診や治療が必要と思われる病気・けがを			
	した	しなかった	無回答	合計
人数(人)	9,389	10,098	313	19,800
比率(%)	47.4	51.0	1.6	100.0

回答者数	病気・けがをした場合に実際に受診し、治療を			
	した	しなかった	無回答	合計
人数(人)	8,627	662	100	9,389
比率(%)	91.9	7.1	1.1	100.0

注)個人票により集計している。

これを仕事の状況別に見たのが図表X-2から図表X-4である。回答者全体では、受診や治療が必要な病気やけがをした個人の割合は仕事をしていない（仕事を探していない）者が最も高く、ついで仕事をしていない（仕事を探している）者、仕事をしている者となっている（図表X-2左側）。65歳以上の個人については、受診や治療が必要な病気やけがをした個人の割合の大きさの順序は変わらないがそれぞれの割合は全体と比較して高くなっている（図表X-2右側）。65歳未満の個人については、仕事をしていない（仕事を探している）者、仕事をしていない（仕事を探していない）者、仕事をしている者の順となっていた（図表X-2中央）。

図表 X-2 過去 1 年間に受診や治療が必要な病気やけがをした個人の割合 (%) (仕事の状況別)

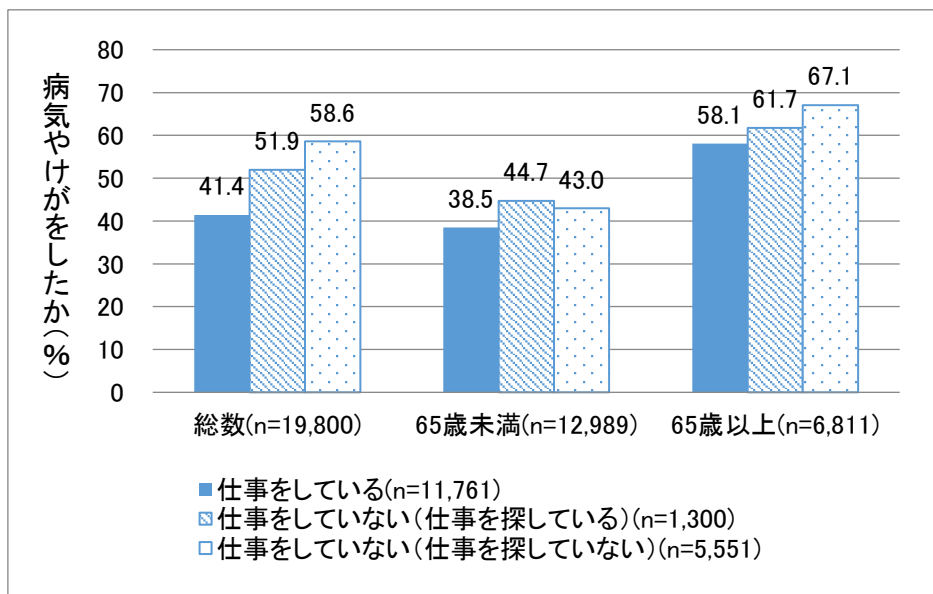

注) 個人票により集計している。仕事の有無別の n は総数についてのものである。

図表 X-3 過去 1 年間に受診や治療が必要な病気やけがをした場合に医療機関受診をしなかった個人の割合 (%) (仕事の状況別)

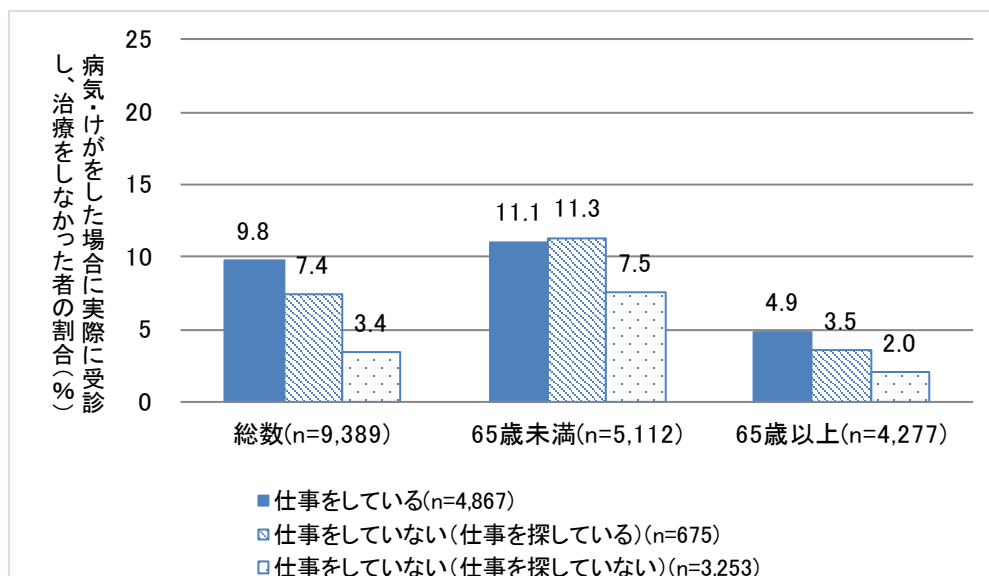

注) 個人票により集計している。仕事の有無別の n は総数についてのものである。

同様にして図表 X-3 では病気・けがをした場合に実際に受診・治療をしなかったことがある者の割合を仕事の状況別に示している。全体では仕事をしている者において 9.8%と最も高く、ついで仕事をしていない(仕事を探している)者の 7.4%、仕事をしていない(仕事を探していない)者の 3.4%と低い割合を示している。

事を探していない)者の3.4%である(図表X-3左側)。65歳以上ではこの順番は変わらず、比率が4.9%、3.5%、2.0%とそれぞれ小さくなる(図表X-3右側)。65歳未満の個人については、仕事をしていない(仕事を探している)者の11.3%、仕事をしている者の11.1%、仕事をしていない(仕事を探していない)者の7.5%、の順となっていた(図表X-3中央)。

これらの結果から仕事の状況別年齢階層別に必要な受診・治療をしなかった個人の割合を推計したものが図表X-4となる。仕事の状況によらず65歳未満の者の方が65歳以上の者よりも高く、65歳未満の者の中では仕事をしていない(仕事を探している)者が5.1%、仕事をしている者が4.3%と高くなっていた。

図表X-4 必要な受診・治療をしなかった個人の割合(%) (仕事の状況別)

仕事の状況	総数 (n=19,800)	65歳未満 (n=12,989)	65歳以上 (n=6,811)
仕事をしている(n=11,761)	4.1	4.3	2.8
仕事をしていない(仕事を探している)(n=1,300)	3.9	5.1	2.2
仕事をしていない(仕事を探していない)(n=5,551)	2.0	3.2	1.4
合計	3.3	4.1	1.9

注)個人票により集計している。仕事の有無別のnは総数についてのものである。

必要な受診・治療をしなかった理由については662名から回答を得ている。複数回答の中で最も多いのが「仕事など多忙で時間がなかったから」の64.8%であった。次いで、お金が払えなかったからの19.9%、その他の理由の19.8%であった(図表X-5)。

図表X-5 必要な受診・治療をしなかった理由

必要な受診・治療をしなかった理由	人数	割合(%)
お金が払えなかったから	132	19.9
近くに病院・診療所がなかったから	61	9.2
仕事など多忙で時間がなかったから	429	64.8
その他の理由	131	19.8

注)複数回答のため割合を合計すると100%を超える。個人票により集計している。

2. 過去1年間の健康診断の未受診

過去1年間の健康診断の未受診経験について尋ねている。受診しなかった者の割合は全体で29.7%である。39歳以下の若年層と65歳以上の高齢層で受診しなかった者の割合が30%を超えている（図表X-6）。

図表X-6 過去1年間の健康診断の未受診経験（年齢階級別）

年齢階級	男女計(人数)				男女計(%)			
	受診した	受診しなかった	無回答	合計	受診した	受診しなかった	無回答	合計
18-19歳	243	126	8	377	64.5	33.4	2.1	100.0
20-24歳	573	268	17	858	66.8	31.2	2.0	100.0
25-29歳	612	270	12	894	68.5	30.2	1.3	100.0
30-34歳	802	374	5	1,181	67.9	31.7	0.4	100.0
35-39歳	977	432	10	1,419	68.9	30.4	0.7	100.0
40-44歳	1,223	416	12	1,651	74.1	25.2	0.7	100.0
45-49歳	1,274	441	9	1,724	73.9	25.6	0.5	100.0
50-54歳	1,173	360	8	1,541	76.1	23.4	0.5	100.0
55-59歳	1,196	379	11	1,586	75.4	23.9	0.7	100.0
60-64歳	1,290	460	8	1,758	73.4	26.2	0.5	100.0
65-69歳	1,556	705	32	2,293	67.9	30.8	1.4	100.0
70-74歳	1,073	490	21	1,584	67.7	30.9	1.3	100.0
75-79歳	817	485	53	1,355	60.3	35.8	3.9	100.0
80-84歳	518	325	42	885	58.5	36.7	4.8	100.0
85歳以上	313	341	40	694	45.1	49.1	5.8	100.0
合計	13,640	5,872	288	19,800	68.9	29.7	1.5	100.0

注)個人票により集計している。

仕事の状況別・年齢階層別に健康診断の未受診についてみると、全体、65歳未満、65歳以上のいずれにおいても仕事をしている者において未受診率が最も低くなっていた。65歳以上の仕事をしていない者については、仕事を探しているか否かに関わらず約38%の者が未受診であった（図表X-7右側）。65歳未満については仕事をしていない（仕事を探している）者が最も高く未受診率は58.1%であり、次いで仕事をしていない（仕事を探していない）者の45.0%、仕事をしている者の21.1%であった。

図表 X-7 健康診断の未受診(%) (仕事の状況別)

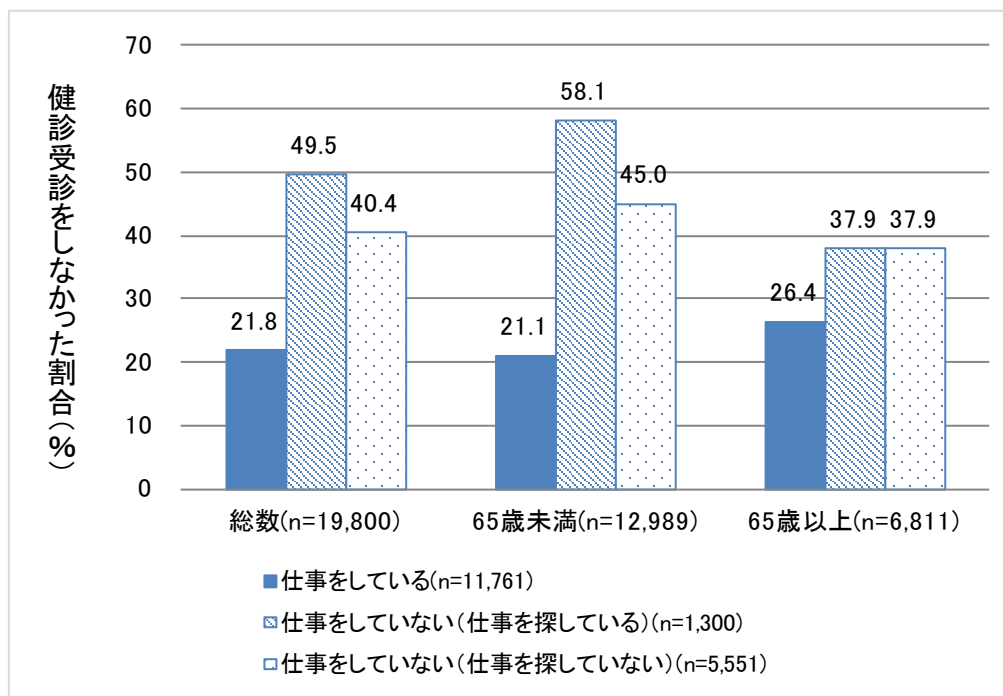

注) 個人票により集計している。仕事の有無別の n は総数についてのものである。

用語の説明

子ども

同居、別居、また年齢に関係なく、回答者が「子ども」とするもの。

高齢者

65歳以上の世帯員をいう。

世帯タイプ

タイプは、次の分類による。なお、高齢者は65歳以上、非高齢者とは0歳から64歳の世帯員をいう。また、ここでの「子どもがある世帯」に使われる子どもの定義は、20歳未満の世帯員で、「世帯主との関係」が「世帯主（本人）」、「世帯主の配偶者」、「子の配偶者」、「孫の配偶者」でなく、かつ、世帯内に配偶者がいない者をいう。

1. 子どもがない世帯

1.1 単身世帯

単独高齢男性世帯

単独高齢女性世帯

単独非高齢男性世帯

単独非高齢女性世帯

1.2 夫婦のみ世帯

夫婦ともに高齢者世帯

夫婦の一方が高齢者世帯

夫婦ともに非高齢者世帯

1.3 その他世帯

高齢者のみ世帯

高齢者以外も含む世帯

2. 子どもがある世帯

二親世帯（三世代）

二親世帯（二世代）

ひとり親世帯（三世代）

ひとり親世帯（二世代）

その他有子世帯

世帯構造

世帯構造は世帯タイプを集約したもので、次の分類による。なお、「世帯構造が不詳の世帯」とは、世帯タイプの分類はできるが、性別や年齢の詳細が不明な世帯員が含まれる世帯である。「その他の世帯」とは、親族以外の者が同居する世帯などである。個人票のみが提出された世帯は「その他の世帯」となる。

- 男・単独世帯
- 女・単独世帯
- 夫婦のみの世帯
- 夫婦と未婚の子のみの世帯
- ひとり親と未婚の子の世帯
- 三世代世帯
- 世帯構造が不詳の世帯
- その他の世帯

世帯類型

世帯類型は世帯タイプを集約したもので、次の分類による。なお、「世帯類型が不詳の世帯」とは、世帯タイプの分類はできるが、性別や年齢の詳細が不明な世帯員が含まれる世帯である。「その他の世帯」とは、親族以外の者が同居する世帯などである。個人票のみが提出された世帯は「その他の世帯」となる。

- 高齢者世帯
- 父子世帯
- 母子世帯
- 世帯類型が不詳の世帯
- その他の世帯

可処分所得

18歳以上の世帯員に、調査年前年の1年間の収入（税・社会保険料を引いた後の手取りの金額）を自由記述形式で回答してもらった値。仕事からの収入、利子、配当、家賃・地代の収入、年金などの社会保障給付・手当、仕送りを含む。サラリーマン、パート、アルバイトによる収入（給与所得）には、ボーナスは含むが退職一時金は含まない。給与所得以外の収入は、収入の総額から事業などの必要経費、税・社会保険料を引いた額。

等価可処分所得

18歳以上の世帯員の年間の可処分所得の合計値を世帯の可処分所得とし、それを世帯人数の平方根で除した値をいう。なお、18歳未満の世帯員については、個人票の配布対象外であるため、所得があったとしても世帯の可処分所得には含まれていない。

等価可処分所得十分位階級

等価可処分所得がある世帯を10階級に区分したもの。第I十分位が、最も等価可処分所得が低い階級で、第X十分位が最も高い階級となる。

地域ブロック

地域ブロックは、以下の分類による。

「北海道」	北海道
「東北」	青森、岩手、宮城、秋田、山形、福島
「北関東」	茨城、栃木、群馬
「東京圏」	埼玉、千葉、東京、神奈川
「中部・北陸」	新潟、富山、石川、福井、山梨、長野、静岡
「中京圏」	岐阜、愛知、三重
「大阪圏」	京都、大阪、兵庫
「京阪周辺」	滋賀、奈良、和歌山
「中国」	鳥取、島根、岡山、広島、山口
「四国」	徳島、香川、愛媛、高知
「九州・沖縄」	福岡、佐賀、長崎、熊本、大分、宮崎、鹿児島、沖縄

学歴

学歴は、以下の分類による。

「中学校以下」	中学校卒者、あるいは高校中退者。
「高校」	高校卒者、あるいは短大・高専中退、大学中退(大学院中退を含む)。
「短大・高専」	短大・高専卒者。
「大学」	大学卒者。
「その他」	専修学校、専門学校等。

生活費用の担い手

「本人、配偶者、両方」 生活費用の主な担い手が、本人のみ、配偶者のみ、あるいは本人と配偶者のどれかである者。

「父のみ」 父のみである者。

「母のみ」 母のみである者。

「父母のみ」 父と母である者。

「本人、配偶者、父、母の組み合わせ」 4つの担い手のすべての組み合わせに当てはまる者で、本人と配偶者、父と母の組み合わせを除く。

「祖父母、本人、配偶者、父、母の組み合わせ」 祖父母を組み合わせに含む者

「公的支援」 公的な支援に当てはまる者。

「その他」 上記の中で無回答を除いた残りの者で、きょうだい、その他の親戚、子どもの組み合わせを含む。ただし、「公的支援」は本人の自己申告によるものであり、また、公的年金を個人所得として本人が認識している場合には「本人」「配偶者」に公的年金による生活費用も含まれる。

暮らし向き

現在および今後しばらくの間続くとと思われる暮らしの経済状況、生活のようす。

生活水準

世帯または本人が購入できる財貨やサービスの量に加えて、生活のその他の諸側面（労働条件・雇用機会など、社会保障などの公共サービスなど）も考慮して、生活内容・生活状況の程度を全体的にとらえる指標・概念。

就業状況

18歳以上の世帯員が仕事をしているかどうかの状況。

「就業」は「現在、仕事をしている」者。

「無職」は「現在、仕事をしていない（仕事を探している）」者と「現在、仕事をしていない（仕事を探していない、または、学生である）」者、および就業状況が無回答である者のうち過去の「仕事の経験」に関する設問に回答のある「仕事をしていない（不明）」の者。

サポート種類

以下の9種類の事柄をいう。

- 「子どもの世話や看病」
- 「(子ども以外の) 介護や看病」
- 「重要な事柄の相談」
- 「愚痴を聞いてくれること」
- 「喜びや悲しみを分かち合うこと」
- 「いざという時のお金の援助」
- 「日頃のちょっとしたことの手助け」
- 「家を借りる時の保証人を頼むこと」
- 「成年後見人・保佐人を頼むこと」

サポート提供者

それぞれのサポート種類について、回答者が頼れると考える人。

サポート対象者

それぞれのサポート種類について、回答者が手助けを行うと考える人。

調査関係資料

1. 実施要綱	101
2. 調査の手引き	103
3. 調査ご協力をお願い	131
4. 調査票（世帯票・個人票）	133
5. 調査票記入例（世帯票・個人票）	152

『生活と支え合いに関する調査』 実施要綱

1 調査の目的および意義

社会保障・人口問題基本調査は、わが国の社会保障及び人口問題に関する事項について調査し、社会保障及び人口問題に関する研究のための分析を行うとともに、厚生労働行政等における各種の施策に資する基礎資料を提供することを目的としている。

調査は、「生活と支え合いに関する調査」、「全国家庭動向調査」、「世帯動態調査」、「出生動向基本調査」及び「人口移動調査」の5つの調査で構成され、5年のローテーションで実施されている。

このうち、「生活と支え合いに関する調査」は、人々の生活、家族関係と社会経済状態の実態、社会保障給付などの公的な給付と、社会的ネットワークなどの私的な支援が果たしている機能を精査し、年金、医療・介護などの社会保障制度の喫緊の課題のみならずその長期的なあり方、社会保障制度の利用と密接に関わる個人の社会参加のあり方を検討するための基礎的資料を得ることを目的として実施する。

2 調査の対象および客体

全国の世帯主および世帯員を対象とし、平成29年国民生活基礎調査で設定された調査地区内より無作為に抽出した300調査地区内のすべての世帯の世帯主および18歳以上の世帯員を調査の客体とする。

3 調査の期日

平成29(2017)年7月1日

4 主な調査事項

- (ア) 世帯の属性
- (イ) 世帯主及び世帯員の社会保障制度とのかかわり
- (ウ) 世帯主及び世帯員の家族・コミュニティ等の相互扶助に関する意識と実態の事項
- (エ) 世帯主及び世帯員の職歴等の事項
- (オ) 世帯主及び世帯員の生活状況に関する事項
- (カ) 世帯及び個人の剥奪指標構築のための事項
- (キ) 世帯の居住の状況、等

5 調査の方法

この調査は、国立社会保障・人口問題研究所が厚生労働省大臣官房統計情報部、都道府県、保健所を設置する市・特別区および保健所の協力を得て実施する。調査票の配布・回収は調査員が行い、調査票への記入は世帯主と世帯員の自計方式による。

6 集計および結果の公表

集計は国立社会保障・人口問題研究所が行い、結果の概要は平成30（2018）年7月頃、報告書は平成31（2019）年3月頃公表の予定である。

2017年社会保障・人口問題基本調査

生活と支え合いに関する調査

調査の手引き

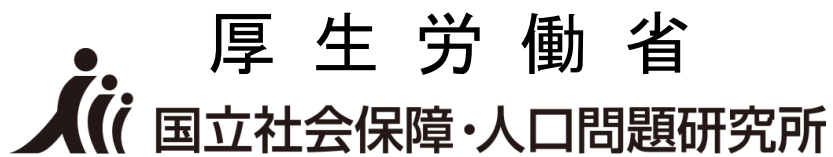

〒100-0011 東京都千代田区内幸町 2-2-3 日比谷国際ビル 6階

電話 (03)3595-2984 内線 4454, 4450
<http://www.ipss.go.jp>

調 査 員 の 皆 様 へ

このたび国立社会保障・人口問題研究所の「2017年社会保障・人口問題基本調査 生活と
支え合いに関する調査」の実施にあたり、皆様方に調査員として、ご協力いただくことにな
りました。

本調査は、国立社会保障・人口問題研究所が毎年行っている社会保障・人口問題基本調査
の一環として実施するものです。調査の目的は、人々の生活、家族関係と社会経済状態の実
態、社会保障給付などの公的な給付と、社会的ネットワークなどの私的な支援とが果たして
いる機能を把握することにあります。人々がどのように日々の暮らしを送っているのか、親
や子、地域の人々とどのようにつながり、それがどのように生活を支えているのか、それら
に対して社会保障制度はどのように役だっているのか、これらのことを正確に把握することが
将来の国や地方の行政にとって大変貴重な資料を得ることにつながります。

この「調査の手引き」は、調査員として皆様にどのような仕事をしていただくのかを説明
したものです。良い調査結果を得るためには、調査員である皆様に調査の趣旨・内容、手順
を十分理解していただくことが何よりも大切です。大変お忙しい中、誠に恐縮に存じますが、
正確な調査ができるよう、皆様方のご協力をお願い申し上げます。

平成29年6月

国立社会保障・人口問題研究所長

目 次

調査員の皆様へ

ページ

調査を行う上での留意点・・・・・・・・・・・・・・・・・・・・・・・・・・・・・・・・・・・・・・ 1

I 生活と支え合いに関する調査の概要

- 1. 調査の目的・・ 2
- 2. 調査の対象および客体・・・・・・・・・・・・・・・・・・・・・・・・・・・・・・・・・・・・ 2
- 3. 調査の期日・・ 2
- 4. 調査票の種類・・ 2
- 5. 調査方法・・ 3

II 調査実施の手順

- 保健所にお願ひする調査準備作業・・・・・・・・・・・・・・・・・・・・・・・・・・・・・・ 4
- 保健所にお願ひする調査終了作業・・・・・・・・・・・・・・・・・・・・・・・・・・・・・・ 4
- 調査員の方にお願ひする作業・・・・・・・・・・・・・・・・・・・・・・・・・・・・・・ 4
 - 1. 配票・調査前の準備・・・・・・・・・・・・・・・・・・・・・・・・・・・・・・ 4
 - 2. 配票・調査の実施手順・・・・・・・・・・・・・・・・・・・・・・・・・・・・・・ 6
 - 3. 調査票回収作業の手順・・・・・・・・・・・・・・・・・・・・・・・・・・・・・・ 1 2
 - 4. 調査終了後の作業・・・・・・・・・・・・・・・・・・・・・・・・・・・・・・ 1 3

III 調査内容上の注意点

- 1. 回答の順番について・・・・・・・・・・・・・・・・・・・・・・・・・・・・・・・・・・・・ 1 4
- 2. 主な用語の定義・・・・・・・・・・・・・・・・・・・・・・・・・・・・・・・・・・・・ 1 4
- 3. 主な質問項目の注意点・・・・・・・・・・・・・・・・・・・・・・・・・・・・・・ 1 5

別表1（職業分類と分類される職業の例）・・・・・・・・・・・・・・・・・・・・・・ 2 1

別表2（学校等の区分）・・・・・・・・・・・・・・・・・・・・・・・・・・・・・・ 2 2

年号早見表・・・・・・・・・・・・・・・・・・・・・・・・・・・・・・ 2 3

調査に関する質問の連絡先・・・・・・・・・・・・・・・・・・・・・・・・・・・・・・ 2 4

調査を行う上での留意点

1. 調査の目的・内容・調査手順を十分理解する

調査を行う前に、この「調査の手引き」と調査票をよく読んでいただき、調査の必要性、調査事項、調査の実施方法についてご理解をいただき、調査対象世帯の方への説明にそなえてくださいますようお願いいたします。

2. 世帯の協力を求める

世帯を訪問した際には、「生活と支え合いに関する調査ご協力をお願い」をお渡しして調査の趣旨をよく説明し、協力を求めるようにしてください。特に、生活と支え合いに関する調査の調査対象世帯は、6月に実施した国民生活基礎調査と重複していることを伝えてください。

また、必ず「調査員証」を携行し、訪問目的を伝えると共に、相手に見せるようにしてください。調査票に記入された内容は、統計を作成するためだけに用いられるもので、その他の目的には用いられないこと、第三者に見せることは法律（統計法）で固く禁止されていることを調査対象世帯の方に説明し、安心して回答してもらえるよう心がけてください。

3. プライバシーの保護

生活と支え合いに関する調査では、調査対象世帯のプライバシーを保護するため、調査対象世帯の方が調査票記入後、ご自分で調査票を所定の回収用封筒に入れ、密封する方式をとっています。回収された封筒は、密封されたまま、国立社会保障・人口問題研究所へ送られ、途中で開封されることは決してありません。また、ご記入いただいた内容は、国立社会保障・人口問題研究所において、すべて統計的に処理され、個人の情報が他に漏れることは、一切ありません。お手数ですが、調査員の方からも、調査対象世帯の方にプライバシーの保護に関して、上記の説明を十分して下さるようお願いいたします。

4. 調査票を厳重に管理する

回収した調査票（密封封筒）は、受け持ち地区の巡回中はもちろん、回収した後、自宅においても他の人の目にふれることのないよう、提出まで厳重に管理してください。

I 生活と支え合いに関する調査の概要

1. 調査の目的

生活と支え合いに関する調査の目的は、人々の生活、家族関係と社会経済状態の実態、社会保障給付などの公的な給付と社会的ネットワークなどの私的な支援とが果たしている機能を把握することにあります。人々がどのように日々の暮らしを送っているのか、親や子、地域の人々とどのようにつながり、それがどのように生活を支えているのか、それに対して社会保障制度はどのように役だっているのか。これらのことを正確に把握することで将来の国や地方の行政にとって大変貴重な資料を得ることができます。

2. 調査の対象および客体

全国の世帯主および世帯員を対象とし、平成 29 年国民生活基礎調査で設定された調査地区内より無作為に抽出した 300 調査地区内のすべての世帯の世帯主および 18 歳以上の世帯員を調査の客体とします。

そのため、世帯主の方は、国民生活基礎調査と生活と支え合いに関する調査の両方の調査の対象者となります。18 歳以上の世帯主の方には、世帯票と個人票の双方に回答してもらうよう伝えてください。

3. 調査の期日

平成 29 (2017) 年 7 月 1 日 (土) を調査日とします。

4. 調査票の種類

「2017 年社会保障・人口問題基本調査 生活と支え合いに関する調査」の調査票には、世帯票と個人票の2 種類があります。

世帯票は全 8 ページで、その構成は次のとおりです。

- 1 ページ : 「記入上のお願い」
- 2～5 ページ : 世帯の生活状況についての質問
- 6～7 ページ : 世帯員と世帯構成についての質問
- 8 ページ : 「ご協力へのお礼」

個人票は全 11 ページで、その構成は次のとおりです。

- 1 ページ : 「記入上のお願い」
- 2～3 ページ : 健康や医療・介護・年金についての質問
- 4～5 ページ : 世帯員個人の働き方についての質問
- 6～7 ページ : 世帯員個人の生活についての質問
- 8～11 ページ : 世帯員個人とその家族や地域社会との関係についての質問、
「ご協力へのお礼」

5. 調査方法

調査員から調査対象世帯に調査票を配っていただき、記入は調査対象世帯で行う方式をとります。記入済みの調査票（世帯票・個人票）は、調査対象世帯の方が世帯ごとに所定の「回収用封筒」に入れ、密封した上で、後日、調査員の方に回収していただきます。1つの家屋に2つ以上の世帯が同居している場合は、その世帯ごとに調査票（世帯票・個人票）と回収用封筒を配布してください。

II 調査実施の手順

保健所にお願ひする調査準備作業

- (1) あらかじめ、都道府県から平成 29 年国民生活基礎調査の「単位区別世帯名簿」、および、「地区要図」（単位区設定済みの「地区要図」のこと）の写しを受け取ってください。
- (2) 国民生活基礎調査の「単位区別世帯名簿」の写しから、すでに国民生活基礎調査において記入済みの(1)世帯番号、(2)世帯主氏名、(3)世帯員数、(4)まかない付きの寮等の事項が書かれた部分を切り取って、生活と支え合いに関する調査の「単位区別世帯名簿」の各欄に貼ってください（転記でも結構です）。なお、貼り付けの際は国民生活基礎調査の単位区別世帯名簿の写しの(1)世帯番号とのずれがないようにご注意ください。
- (3) 上記(2)で作成された生活と支え合いに関する調査の「単位区別世帯名簿」と、上記(1)の「地区要図」の写しを調査員に渡してください。

保健所にお願ひする調査終了作業

調査に使用した国民生活基礎調査の「単位区別世帯名簿」、「地区要図」の写しは、調査終了後、保健所においてすみやかに裁断処理してください。

調査員の方にお願ひする作業

1. 配票・調査前の準備

(1) 保健所から調査員に手渡される書類

- ① 「調査員証」…………… 1 枚
- ② 「調査実施要綱」…………… 1 枚
- ③ 「調査の手引き」…………… 1 部
- ④ 「単位区別世帯名簿」…………… 35 世帯につき 1 枚
- ⑤ 「地区要図」の写し…………… 1 部
- ⑥ 「調査協力のお願ひ」…………… 世帯数に応じた数 + 5 枚
- ⑦ 「調査票（世帯票）」…………… 世帯数に応じた数
- ⑧ 「調査票（個人票）」…………… 世帯主と 18 歳以上の世帯員数に応じた数
- ⑨ 「調査票記入例（世帯票）」…………… 世帯数に応じた数
- ⑩ 「調査票記入例（個人票）」…………… 世帯主と 18 歳以上の世帯員数に応じた数
- ⑪ 「回収用封筒」…………… 世帯数に応じた数
- ⑫ 「調査対象世帯への謝礼品」…………… 同 上
- ⑬ 「連絡メモ（不在世帯用）」…………… 世帯数の 2 倍
- ⑭ 「連絡メモ入れ封筒」…………… 世帯数に応じた数
- ⑮ 「手提げ袋」…………… 1 個

(2) 「単位区別世帯名簿」への所定事項の記入（＜記入例1＞、＜記入例2＞参照）

保健所から受け取った生活と支え合いに関する調査の「単位区別世帯名簿」表紙の所定欄に、地区番号、単位区番号、都道府県・市郡・区町村名、丁目、保健所名、調査員氏名を記入してください。また、**35世帯を超える場合は**、「単位区別世帯名簿」が複数枚必要となりますので、「単位区別世帯名簿」が全部で何枚か、またその名簿が何枚目か、記入してください。

＜記入例1＞

<p>2017年社会保障・人口問題基本調査 生活と支え合いに関する調査</p> <p>単位区別世帯名簿表紙</p> <p style="text-align: right;">◎黒のボールペンで記入してください。</p>										
地区番号	1	3	0	0	0	単位区番号	0	1		
<p>東京 (都) 道府県 市郡 中央 (区) 町村</p> <hr/> <p>中央 1 丁目 (～ 丁目)</p> <hr/> <p>保健所名 晴海保健所 調査員氏名 社会 洋子</p>										
<p>注： 1 (3)と(5)欄は、調査日現在の人員数を記入してください。</p> <p>2 (4)欄は、住み込み又はまかない付きの寮・寄宿舎等に居住する単身世帯の場合に、○印を記入してください。</p> <p>3 (6)と(7)欄は、世帯票と個人票を実際に配布した数を記載してください。</p> <p>4 (8)欄は、回収用封筒の回収数を記載してください。</p> <p>5 (9)欄は、同一家屋・同一敷地に住んでいる相互の世帯に同じ○付き数字で記入してください。 (「手引き」8ページ＜記入例2＞：①と①、②と②等)</p> <p>6 (11)欄は、不在の場合等のチェックなどに利用してください。</p>										
<p>＜実施状況＞</p>										
調査票回収 世帯数						世帯				

(※ 地区番号、住所、保健所名、調査員氏名等は仮のものです。)

(3) 「調査票」および「回収用封筒」への所定事項の記入

- ① 保健所から受け取った調査票（世帯票及び個人票）の1ページの右上の調査員記入欄に、「都道府県名」、「保健所名」、「地区番号」、「単位区番号」、「世帯番号」を記入してください。
- ② 回収用封筒の所定の欄にも、「都道府県名」、「保健所名」、「地区番号」、「単位区番号」、「世帯番号」を記入してください。
- ③ 調査対象者がすぐに調査員と連絡がとれるように、「回収用封筒」、「調査協力のお願い」、「連絡メモ（不在世帯用）」に、連絡先を記入してください。

2. 配票・調査の実施手順

(1) 配票・調査時に携行すべき書類

- ① 「調査員証」……………調査対象世帯の方に調査員であることを証明するもの
- ② 「調査の手引き」……………調査の方法や注意点を説明したもの
- ③ 「単位区別世帯名簿」……………この調査のために作成した名簿
- ④ 「地区要図」の写し……………調査地区の地理案内
- ⑤ 「調査協力のお願い」……………世帯数に応じた数+5枚
- ⑥ 所定事項記入済みの「調査票（世帯票）」……………世帯数に応じた数
- ⑦ 所定事項記入済みの「調査票（個人票）」……………世帯主と18歳以上の世帯員数に応じた数
- ⑧ 「調査票記入例（世帯票）」……………世帯数に応じた数
- ⑨ 「調査票記入例（個人票）」……………世帯主と18歳以上の世帯員数に応じた数
- ⑩ 所定事項記入済みの「回収用封筒」……………世帯数に応じた数
- ⑪ 「調査対象者への謝礼品」……………同 上
- ⑫ 「連絡メモ（不在世帯用）」……………不在世帯への連絡用
- ⑬ 「連絡メモ入れ封筒」……………同 上

(2) 調査対象世帯への訪問

配票の準備が整ったら、「単位区別世帯名簿」、「地区要図」の写しに基づいて調査地区の世帯を訪問します。もし、転入等により「単位区別世帯名簿」や「地区要図」の写しから漏れている世帯があった場合は、その世帯も訪問してください。また、訪問時に留守の世帯については「連絡メモ（不在世帯用）」を利用するなどして後日あらためて訪問してください。なお、地域の実情からみて、自治会の役員やマンションの管理人といった方々の協力を得る必要がある場合は、調査対象世帯を訪ねる前にそれらの方々に「調査協力のお願い」を渡して協力を得てください。

(3) 調査協力をお願い

調査対象世帯を訪問したら、自己紹介と訪問理由の説明を行い、「調査協力をお願い」を渡して、調査に協力していただけるようお願いしてください。

「調査協力をお願い」を調査対象世帯の方に読んでいただくだけでなく、調査員の方からも、この調査は国の調査であること、調査結果は統計目的以外には使用しないことなどを説明してください。

(4) 世帯主、世帯員数などの確認

調査対象世帯の協力が得られたら、世帯主はどなたか、世帯員数は何人かを確認し、「単位別世帯名簿」の記載と照らし合わせてください。また、同一家屋または同一敷地内に複数の世帯が居住しているかどうか、調査対象の世帯が住み込み、または、まかない付きの寮・寄宿舎等に居住する単身世帯であるかどうかを確認してください。

(5) 調査対象世帯、確認事項の「単位別世帯名簿」への記入

(次ページ<記入例2>参照)

実際の世帯主氏名、世帯員数と「単位別世帯名簿」の記載内容とが異なっている場合は、「単位別世帯名簿」の記載事項を修正してください。たとえば、

- 世帯主氏名が「単位別世帯名簿」にすでに記入されたものと異なる場合は、2本線を引いて、聞き取った正確な世帯主氏名を備考欄に記入してください（例：世帯番号08）。
- 世帯員数が「単位別世帯名簿」にすでに記入されたものと異なる場合は、2本線を引いて、聞き取った正確な世帯員数（世帯主を含めた）を(3)欄（世帯員数）に記入してください（例：世帯番号08と18）。
- 世帯そのものが転出等で地区内に居住していない場合は、世帯主名に2本線を引いて、(6)配布数(世帯票)の欄に0（ゼロ）、(10)備考欄に「転出」と記入して、(11)に「レ」を記入してください（例：世帯番号06）。
- 世帯そのものが調査の直前に転入してきたこと等により「単位別世帯名簿」に記載されていない場合は、その世帯を「単位別世帯名簿」の最後に追加し、(2)から(5)までの事項について各欄に記入し、(10)備考欄に「転入」と記入してください（例：世帯番号21）。

○ 不在世帯用の「連絡メモ」等を使っても調査対象世帯の方が不在で調査票を配布することができなかった場合は、その世帯の(10)備考欄に「不在で渡せず」と記入し、(11)に「レ」を記入してください(例：世帯番号03)。

○ 「単位別世帯名簿」では、1世帯のみ居住しているはずなのに、実際は複数の世帯として居住していることがわかった場合には、次のようにしてください(例：世帯番号02と09)。まず、追加分の世帯を「単位別世帯名簿」の最後の世帯の次の行に追加し(例：世帯番号22と23)、(2)から(5)までの事項について各欄に記入してください。(9)の欄には同一家屋同一敷地内の複数世帯を○数字で照合できるように記入してください。次に、(10)備考欄に元からある世帯の世帯番号を書いた上で、「複数世帯」と記入してください。そして、元の世帯の世帯員数等も修正する必要があるれば、2本線を引いて、正しい人数等を記入してください。

<記入例2>

地区番号		1	3	0	0	0	単位区番号		0	1	生活と支え合いに関する調査 単位別世帯名簿 (1 枚のうち 1 枚目)								
(1)	(2)	(3)	(4)	(5)	(6)			(7)	(8)	(9)	(10)		(11)						
世帯番号	世帯主氏名	世帯員数 (人:含世帯主)	まかない 付きの寮 等	18歳以上 の世帯員 数(人:含 世帯主)	調査票			回収数 (密封封筒)	同一家屋 同一敷地	備考	不在等 チェック 欄								
					配布数 (世帯票)	配布数 (個人票)													
01	霞ヶ関 誠	3		2	1	2													
02	銀座 由美子	4 5		4	1	4			①	複数世帯									
03	中央 真由美	2								不在で渡せず		レ							
04	市ヶ谷 浩	4		4	1	4													
05	市ヶ谷 修	3		3	1	3													
06	世田谷 直樹	1								転出		レ							
07	練馬 哲也	3		0	1	0													
08	大手町 和彦	3 4		3	1	3				大手町 純一									
09	杉並 豊	5 4		5	1	5			②	複数世帯									
18	新宿 久美子	3 2		3	1	3													
19	丸の内 一平	1	○	1	0					拒否		レ							
20	日比谷 剛	1	○	1	1	1													
21	新橋 智子	1	○	1	1	1				転入									
22	銀座 幸子	2		1	1	1			①	02、複数世帯									
23	杉並 五郎	4		2	1	2			②	09、複数世帯									
35																			
合 計					23	49													

(6) 「調査票」の配布

調査票を配布する際には、以下の点に十分注意してください。

① 「調査票」の記入について

世帯票に病気、その他の理由で世帯主が記入できない場合は、**代理の方に世帯主に関する質問（調査票（世帯票））**について記入していただくようお願いしてください。

個人票に病気、その他の理由で世帯員の方が記入できない場合は、調査票（個人票）1ページのチェック欄にチェックをいれ、そのまま回収用封筒に入れるようお願いしてください。

また、**世帯主や世帯員が出張や転勤等の理由で3か月以上不在にしている場合、ふだん住んでいる人とはみなさない**ので、**被調査者に含まない**ことを説明してください。その場合、世帯主に関する質問には、**適当な世帯の代表者を世帯主とみなして**回答していただくようお願いしてください。

② 「調査票」の配布数について

各世帯について、「世帯票」は**1部**、「個人票」は、**18歳以上の世帯員人数分の部数**を配布してください。

○世帯員数が9人以上のとき

「世帯票」の6～7ページの回答欄は、世帯主を含めて8人分用意されています。もし、1世帯の世帯人員が9人から15人の場合、「世帯票」をもう1部配布してください。

- (1) 調査員記入欄の調査票枚数の欄に2枚目と記入してください（図1）。
- (2) 6～7ページ回答欄にある問12の世帯員番号のすべてと、世帯員番号01(3)の「世帯主本人」を2本線で消してください。その上で、02以降の世帯員番号を09、10、…と書き換えてください（図2）。
- (3) 2枚目の世帯票には、9人目以降の世帯員について、問12のみ回答していただくようお願いしてください。

○2世帯が1つの住宅に住んでいるとき

1つの住宅に、親夫婦・子夫婦などがいっしょに住んでいる場合、

- (1) 親世帯と子ども世帯が生計を共にしているときは、→ 1つの世帯
- (2) 親世帯と子ども世帯が生計を別にしているときは、→ 別々の世帯

同一家屋または同一敷地内に、2世帯が居住している場合は、別世帯として扱ってください。その場合、「単位区別世帯名簿」に記載されていない世帯主氏名を「単位区別世帯名簿」の最後に追加し、その世帯の(2)から(6)までの欄に所定事項を記入し

てください（＜記入例2＞ 世帯番号22, 23）。
3世帯以上の場合も同様にしてください。

図1 2枚目の調査票の調査員記入欄の記入例(調査票枚数の欄)

調査員記入欄									
都道府県名					保健所名				
静岡県					磐田				
地区番号					単位区番号		世帯番号		
2	2	0	0	1	0	1	0	1	
調査票枚数									
ここに調査票の枚数を記入して下さい (2枚目の場合)。									
(← 2 →) 枚目									

(※ 保健所名、地区番号等は仮のものです。)

図2 世帯票6～7ページの書き換え(世帯員番号の部分)

世帯票の6ページ目「世帯主本人」に二重線を引き、世帯票6ページから7ページの世帯員の番号を以下のように書き換えてください。
たとえば、02を09、03を10・・・などです。

現在の世帯で同居している方全員（18歳未満のお子さんも含む）について、お答えください。

世帯員番号	01	02 09	03 10	04 11
(1) 性別	1 男性 2 女性	1 男性 2 女性	1 男性 2 女性	1 男性 2 女性
(2) 出生年月	明治 大正 ()年 昭和 平成 ()月 西暦	明治 大正 ()年 昭和 平成 ()月 西暦	明治 大正 ()年 昭和 平成 ()月 西暦	明治 大正 ()年 昭和 平成 ()月 西暦
(3) 世帯主(あなた)からみた関係	0 世帯主(あなた)本人	1 配偶者 2 きょうだい 3 親 4 配偶者の親 5 子 6 子の配偶者 7 孫 8 孫の配偶者 9 祖父母 10 その他の親族 11 その他 (具体的に)	1 配偶者 2 きょうだい 3 親 4 配偶者の親 5 子 6 子の配偶者 7 孫 8 孫の配偶者 9 祖父母 10 その他の親族 11 その他 (具体的に)	1 配偶者 2 きょうだい 3 親 4 配偶者の親 5 子 6 子の配偶者 7 孫 8 孫の配偶者 9 祖父母 10 その他の親族 11 その他 (具体的に)

③ 「単位区別世帯名簿」への配布数の記入について

＜記入例2＞（8ページ）にしたがい、実際に配布した世帯票の数を(6)配布数（世帯票）の欄に、実際に配布した個人票の数を(7)配布数（個人票）の欄に、それぞれ記入してください。また、すべての世帯に対して調査票の配布が終わったのち、実際に配布した世帯票の数の合計を(6)配布数（世帯票）の合計欄に、実際に配布した個人票の数の合計を(7)配布数（個人票）の合計欄に、それぞれ記入してください。

（7）「回収用封筒」、「謝礼品」の配布

調査対象世帯が記入済みの調査票を入れるための「回収用封筒」を1世帯につき1部配布してください。

配布の際に調査員は、調査対象世帯の方に、封筒に入れる記入済み調査票（世帯票・個人票）の数を密封前に封筒表面の「調査票数」欄にそれぞれ記入していただくように必ず伝えてください（鉛筆などで記入欄を○で囲み、場所をわかりやすく提示してください）。

回収の際には密封回収を原則としておりますので、「回収用封筒」の裏のシールをはがして密封していただくように依頼してください。

また、調査協力の謝礼として調査対象世帯へ「謝礼品」を1世帯当たり1個さしあげてください。

（8）回収予定日と回収方法の確認

最後に、調査票の回収予定日を調査対象世帯の方にお知らせし、調査対象世帯の方の都合がつかない場合には、適宜、回収方法を打ち合わせていただくようお願いいたします。記入の終わった調査票は、必ず所定の回収用封筒に入れ、密封した状態で調査員が回収することを、調査対象世帯の方にお伝えください。（調査員は、必ず回収予定日と回収方法を調査対象世帯の方に確認するようにしてください）。

3. 調査票回収作業の手順

(1) 調査票回収

回収予定日に、再び調査対象世帯を訪ねて調査票を封入した「回収用封筒」を回収してください。その際、以下の点に注意してください。

- ① 調査票が密封された「回収用封筒」を、そのまま回収してください。
- ② 回収の際に封筒が密封されていない場合、調査員が調査対象世帯の方の了解を得て、密封した上で回収してください。
- ③ 回収した回収用封筒表面の「調査票数」欄に世帯票・個人票それぞれの調査票数が記入されているか確認し、記入されていない場合には、その場で確認して調査員が記入してください。
- ④ すべての世帯の調査票を一度で回収できなかった場合には、お手数ですが、週末や夕方に再度訪問していただき、できるだけ回収していただけるよう、ご協力をお願いいたします。不在世帯用の連絡メモと封筒を準備してありますので、訪問の趣旨を書き、郵便受けに入れるなどして、ご活用ください。
- ⑤ 調査票の回答内容を点検していただく必要はありません。

(2) 「単位区別世帯名簿」への確認事項の記入（次ページ＜記入例3＞参照）

- ① 調査票を回収したら、＜記入例3＞に従い、「単位区別世帯名簿」に調査票入り密封封筒の回収数を記入してください。
- ② 調査票の配布や回収ができなかった世帯については、(8)回収数（密封封筒）欄に「0」（ゼロ）と記入した上で、(10)備考欄に、「不在で渡せず」、「転出」、「回答不能」、「不在か空き家か不明」、「回答拒否」、「提出拒否」等、具体的な理由をかならず記入してください（例：世帯番号18と20）。
- ③ 最後に「単位区別世帯名簿」の(8)回収数（密封封筒）の合計を確認し、実際に回収した調査票入り密封封筒の数と一致するか、点検してください。

<記入例3>

地区番号					単位区番号		生活と支え合いに関する調査 単位区別世帯名簿				(1 枚のうち 1 枚目)							
1	3	0	0	0	0	1	(1)	(2)	(3)	(4)	(5)	(6) 調査票			(8)	(9)	(10)	(11)
世帯番号	世帯主氏名				世帯員数 (人:含世帯主)	まかない 付きの寮 等	19歳以上 の世帯員 数(人:含 世帯主)	配布数 (世帯票)	配布数 (個人票)	回収数 (密封封筒)	同一 家屋 同一 敷地	備 考	不在等 チェック 欄					
01	霞ヶ関 誠				3		2	1	2	1								
02	銀座 由美子				4	⚡	4	1	4	1	①	複数世帯						
03	中央 真由美				2							不在で渡せず	レ					
04	市ヶ谷 浩				4		4	1	4	1								
05	市ヶ谷 修				3		3	1	3	1								
06	世田谷 直樹				1							転出	レ					
07	練馬 哲也				3		0	1	0	1		20歳以上いない						
08	大手町 和彦				3	⚡	3	1	3	1		大手町 純一						
09	杉並 豊				5	⚡	5	1	5	1	②	複数世帯						
18	新宿 久美子				3	⚡	3	1	3	0		回収不能(病気)						
19	丸の内 一平				1	○	1	0				拒否						
20	日比谷 剛				1	○	1	1	1	0		回収不能(不在)	レ					
21	新橋 智子				1	○	1	1	1	1		転入						
22	銀座 幸子				2		1	1	1	1	①	02、複数世帯						
23	杉並 五郎				4		2	1	2	1	②	09、複数世帯						
35	合 計							23	49	20								

4. 調査終了後の作業

(1) 調査票等の保健所への提出

①密封回収された「調査票」(密封封筒)、②「単位区別世帯名簿」、③「地区要図」の写しの3点を、一括して保健所に提出してください。また、未使用の「調査票」や「回収用封筒」、「調査協力のお願い」、「謝礼品」等が残っていたら、それらも保健所に提出してください。

(2) 調査票等の送付(保健所→各自治体→国立社会保障・人口問題研究所)

密封回収された「調査票」(密封封筒)と「単位区別世帯名簿」は、各保健所からいったん各都道府県(または保健所を設置する市・特別区)に集められ、そこから国立社会保障・人口問題研究所宛てに7月末までに送付されます。

Ⅲ 調査内容上の注意点

この調査は原則として調査対象世帯の方が自分で記入する方法をとっていますが、調査対象世帯の方から質問があった場合は、以下の説明と記入例を参考にお答えください。それでも調査対象世帯の方に納得していただけなかった場合には、国立社会保障・人口問題研究所にご連絡ください。連絡先は、この手引きの最後のページに記載されています。

1. 回答の順番について

- ① 調査票（世帯票・個人票）は、問1から順番に回答してください。
- ② それぞれの質問で、矢印などで次の質問の指示がある場合は、指示された番号の質問に進み、回答を続けてください。
- ③ 矢印などで次の質問の指示がない場合は、次の番号の質問に進み、回答を続けてください。

2. 主な用語の定義

世帯：世帯とは、調査日（平成29（2017）年7月1日）において、住居と生計をともにしている人々の集まり、または独立して生計を営む単身者をいいます。ここでいう「生計」とは日常生活を営むための収入と支出をいいます。たとえば、

- 住居と生計を共にしている家族……………1つの世帯
- 1つの住宅に、親夫婦・子夫婦の家族が住んでいる場合
 - 親夫婦・子夫婦家族が生計を別にして……………それぞれ別世帯
 - 親夫婦・子夫婦が生計を共にしている……………まとめて1つの世帯
- 2世帯居住用の住宅に、親夫婦・子夫婦がそれぞれ別に住んでいる場合……………それぞれ別世帯
- アパート、一軒家にかかわらず、1人で住んでいる……………1人で1つの世帯
- アパートの1室に友人と一緒に住んでいる場合
 - 生計を別にして……………1人ずつ別の世帯
 - 生計を共にしている……………まとめて1つの世帯
- 単身の住み込み従業員や家事手伝い
 - 雇い主と生計を別にして……………雇い主とは別の世帯
 - 雇い主と生計を共にしている……………雇い主と同じ世帯
- 会社の独身寮や学生寮などの単身者
 - 1人で1室……………1人で1つの世帯
 - 1室に2人以上の場合
 - 生計を別にして……………1人ずつ別の世帯
 - 生計を共にしている……………まとめて1つの世帯

世帯主：世帯側が世帯主として申告した方です。ただし、世帯主が、転勤・出張などで3か月以上不在の場合は、世帯の代表者を世帯主としてお答えください。

ふだん住んでいる人：調査日（平成29（2017）年7月1日）において、受け持ち調査地区内の世帯に居住するすべての人を指します。居住とは、ある特定の住居などに、**住民登録の有無とは関係なく、3か月以上にわたって住んでいる、または住むことになっている状態を指します。**旅行や出張、入院などで、一時的に不在の場合でも、不在の期間が3か月未満なら、ふだん住んでいる人に含めます。不在が3か月以上の場合は、ふだん住んでいる人とは、みなしません。出稼ぎ、旅行、入院などで3か月以上、別の場所に滞在している場合は滞在先が居住地になります。3か月以上にわたって住んでいる、または住むことになっている場所がない場合は、今いる場所が居住地になります。なお、単身赴任などで、2つの住まいを歩き来している場合は、寝泊まりする日数の多い方を「ふだん住んでいる」居住地としてください。

同居：同居とは、調査日（平成29（2017）年7月1日）において、世帯員の方が一緒に居住している状態をいいます。出稼ぎ、旅行、入院などで不在の方のうち、不在の期間が3か月未満の方は同居とみなします。住民登録の有無に関係なく、3か月以上にわたって不在の方は、同居しているとはみなしません。

3. 主な質問項目の注意点

「世帯票」

問2(1) 寮などでトイレが共用の場合も、「あてはまる」に○を付けてください。

問2(2) 寮などで浴室やシャワーが共用の場合も、「あてはまる」に○を付けてください。

問3 平成29（2017）年6月1日～6月30日までの支出について記入してください。
⑨交際費には、祝儀・お見舞い・慶弔費・会食代・町内会費・自治会費・老人クラブ費などが含まれます。

問8 この質問は、国民健康保険の保険料の納付状況についてお聞きしています。
「市町村の国民健康保険」は、主に、農業や自営業を営む人とその家族（75歳以上の人と民間企業などで働いていて健康保険などに加入している人を除きます）、75歳未満の年金受給者や、生活保護を受給していない無職の人が加入しています。

問9 この質問は、お子さんに関わる手当の受給状況についてお聞きしています。

○ 「児童手当」は、中学校卒業までのお子さんを持つ世帯に支給されます。児童

手当を受けるためには、市区町村への申請（公務員の方は勤務先への申請）が必要となります。

- 「児童扶養手当」は、18歳に達する日以後の最初の3月31日までの間にある（心身に一定の障害のあるときは20歳未満）お子さんを持つ母子家庭、または、父子家庭のうち所得が一定額に満たない世帯に対して支給されます。児童扶養手当を受けるためには、市区町村への申請が必要となります。
- 「特別児童扶養手当」は、20歳未満の障害を持つお子さんを持つ世帯のうち、所得が一定額に満たない世帯に対して支給されます。特別児童扶養手当を受けるためには、市区町村への申請が必要となります。

問 10(1) 貯蓄とは、①郵便局、銀行、信用金庫、農業協同組合などの金融機関への預貯金、②生命保険、個人年金保険、損害保険、簡易保険のこれまでに払い込んだ保険金（掛け捨て保険は除く）、③株式、株式投資信託、債券、公社債投資信託、金銭信託・貸付信託、④その他の預貯金（財形貯蓄、社内預金等）の世帯員全員の合計額をいいます。

なお、自営業者世帯の場合は、事業用の貯蓄を含み、株式などの有価証券は、平成29（2017）年6月末日現在の時価に換算してください。

問 10(3) 借入額は、平成29（2017）年6月30日の額をご記入ください。

問 11(1) 各項目にあてはまる場合は「1」に○を付けてください。経済的理由であてはまらない場合は「2」に○を、外出が困難または必要性がないなど、他の理由であてはまらない場合は「3」に○を付けてください。

問 11(2) 各耐久消費財について、持っている場合は「1」に○を付けてください。経済的理由で持っていない場合は「2」に○を、必要でないなど他の理由で持っていない場合は「3」に○を付けてください。

問 12(7) この質問は、世帯主からみた世帯員（18歳未満）の障害者手帳の保有状態についてお聞きします。

- 身体障害者手帳は、身体障害のある人が各種の援護を受けるために交付される手帳です。
- 療育手帳は、知的障害のある人（子どもを含む）に対して一貫した指導・相談を行うとともに、各種の援助措置を受けやすくするために交付される手帳です。
- 精神障害者保健福祉手帳は、一定の精神障害の状態に該当する人を対象として本人からの申請により交付されます。

問 12(9) この質問は、世帯主からみた世帯員（18歳未満）の健康状態についてお聞きしています。各世帯員の調査日の健康状態について、世帯主の方が判断して記入してください。

「個人票」

問7 この質問は、現在、公的年金給付を受給していない方にお聞きしています。「公的年金」とは以下の制度をいいます。

- 国民年金：20歳以上60歳未満の自営業者、農業者、学生などが加入しています（第1号被保険者といいます）。民間企業などで働いている人（厚生年金に加入している人）に扶養されている、20歳以上60歳未満の配偶者（夫や妻）は、「第3号被保険者」として国民年金に加入しています。
- 厚生年金：主として民間企業で働いている方、国や地方の公務員、私立学校の教職員、農林漁業団体（農協、漁協など）の職員が、「第2号被保険者」として加入しています。

この質問を回答しなくてもよい人は、下記の年金を受給している人です。

- ・ 国民年金（老齢基礎年金、障害基礎年金、遺族基礎年金）
- ・ 厚生年金（老齢厚生年金、障害厚生年金、遺族厚生年金）
- ・ 共済年金（退職共済年金、障害共済年金、遺族共済年金）
- ・ 労災保険の年金給付（障害年金、遺族年金）

問9 ここでは、将来（高齢期に）寝たきりになった場合にどこで介護を受けたいかの希望をお聞きしています。特別養護老人ホーム、老人保健施設、介護療養型医療施設、および、グループホームでの介護を希望される場合には「1 介護保険の施設」を選んでください。有料老人ホームや高齢者専用賃貸住宅など上記以外の高齢者用住宅での介護を希望する場合には「2 有料老人ホームなど的高齢者専用住宅」を選んでください。

問9 付問 上記で「自宅」「その他」を選んだ方は、「だれから介護を受けたいか」についてお答えください。「だれから介護を受けたいか」は、実際に介護を受けられそうかではなく、寝たきりになった場合に、介護をしてもらいたい人を選んでください。

問10 「休業、退職」とは、仕事はやめていませんが（雇用関係は継続）、病気や育児・介護などで仕事はしていない状態のことをいいます。

問11 「仕事の内容」については、「調査票記入例（個人票）」の別表1を参照してください。なお、「勤めの方」とは、問11(2)のうち、「1 会社・団体の役員」、「2 一般常雇者（契約期間が1年以上または雇用期間に定めがない者）」、「3 1年以上1年未満の契約の雇用者」、「4 日々又は1月未満の契約の雇用者」を指します。

問18 「最後に通った（通っている）学校」については、「調査票記入例（個人票）」の別表2を参照してください。

問 20 この質問では、それぞれの時期の「暮らし向き」と「生活費用の担い手」について、記憶をもとに回答してください。生活保護を受けていた場合や入所施設で生活していた場合は、「公的支援」を選んでください。

問 21 ここでは、昨年1年間に得たあらゆる収入から、所得税、住民税、社会保険料を引いた金額をお答えください。

「収入」には、次のものを含みます。

- ・ 給与所得
- ・ 事業者所得・農業所得
- ・ 内職、アルバイトなどからの所得
- ・ 公的年金（問7を参照してください）、恩給など
- ・ 企業年金、個人年金
- ・ 親、子、その他からの仕送りや贈与
- ・ 児童手当、生活保護、失業給付などの社会保障給付
- ・ 利息、配当、家賃収入、地代収入など

なお退職一時金、相続財産、賞金など一時的な所得は含みません。

「社会保険料」には、次のものを含みます。

- ・ 国民年金、厚生年金などの公的年金の保険料
- ・ 国民健康保険、職場で加入する健康保険などの保険料
- ・ 雇用保険の保険料
- ・ 介護保険の保険料

なお生命保険会社などが提供する年金保険や医療保険の保険料は含みません。

計算については以下を参考にしてください。

○確定申告書（控）がある方

- ・ 「収入金額等」のそれぞれの欄の金額の合計額（一時所得、総合譲渡所得を除く）から、事業などにかかる必要経費、「所得税額」欄の額、「社会保険料控除額」欄の額、住民税額を引いた額

※ 住民税額はお住まいの自治体からの通知書等を参考にしてください。

○確定申告書（控）がない方で、給与所得のみの方

- ・ 源泉徴収票がある場合：

「支払金額」欄の額から、「源泉徴収税額」欄の額と「社会保険料等の金額」欄の額を引いた額

※ 源泉徴収（天引き）以外で住民税を支払っている方はその金額も引いてください。金額はお住まいの自治体からの通知書等を参考にしてください。

・源泉徴収票がない場合：

昨年1年間の手取り収入の総額（給与明細などを参照してください）

※ 源泉徴収（天引き）以外で住民税を支払っている方はその金額も引いてください。金額はお住まいの自治体からの通知書等を参考にしてください。

○確定申告書（控）がない方で、年金収入のみの方

昨年1年間の年金振込通知書などの「控除後振込額」欄の額

※ 源泉徴収（天引き）以外で住民税、介護保険料、後期高齢者医療保険料、国民健康保険料（税）を支払っている方は、それらの金額も引いてください。金額はそれぞれの通知書等を参考にしてください。

○上記以外の方

昨年1年間の収入の総額から、事業などにかかる必要経費、所得税額、住民税額、社会保険料を引いた額

問 22 各項目にあてはまる場合は「1」に○を付けてください。経済的理由であてはまらない場合は「2」に○を付けてください。必要でないなど、他の理由であてはまらない場合は「3」に○を付けてください。

問 25 在学中の学校のクラブやサークル活動等は「（5）趣味の会やスポーツクラブ」に含めます。「（7）同じ学校出身者の会やグループ」には、同窓会、クラス会などのほか、県人会のような同郷の集まりも含まれます。

問 28 ここでは、誰に助けて欲しいかという希望ではなく、（1）～（9）が必要になったときに、実際に頼れる人を回答してください。

- 「民生委員・福祉の人」には、民生委員、保健師、ケースワーカー、ヘルパー、ケアマネジャー、保育士などが含まれます。
- 「成年後見人・保佐人」は、認知症、知的障害、精神障害などの理由で判断能力が著しく不十分な方々の利益を考えながら、本人を代理して契約などの法律行為をしたり、本人が自分で法律行為をするときに同意を与えたり、本人が同意を得ないでした不利益な法律行為を後から取り消したりすることによって、本人を保護・支援します。

問 29 ここでは、過去に手助けをした経験があるかどうかに関わらず回答してください。

問 30 「同居」については、「2. 主な用語の定義」を参照してください。

問 31 あなたのご両親とあなたの配偶者のご両親に対して1か月（平成29（2017）年6月1日～6月30日）の間におこなった経済的な援助・支援のすべてを含んでくだ

さい。経済的な援助・支援には、仕送り、生活費、旅行あるいはレジャー費用、電化製品・車、家の購入・修理・修繕、など、定期的なものと非定期的なもの（回数が限られているもの）の両方を含めてください。

問 33 子どもには亡くなったお子さんは、含めないでください。

問 34 「身の回りの世話」とは、食事、風呂、排泄の世話などを指しています。遊びや勉強を見ることは省いてください。

問 35 勤務地限定制度とは、転勤する地域が限定されてる、転居を伴う転勤がない、あるいは転勤が一切ないといった働き方のことを指します。

別表1 職業分類と分類される職業の例（平成27年国勢調査の職業分類による）

職業分類（本調査）	含まれている職業の例
1 管理職	会社社長、会社取締役、法人役員、組合役員、工場経営、ホテル経営、支店長、工場長、会社部長・課長、地方公共団体の局長・部長・課長
2 専門職・技術職	システム・エンジニア、プログラマー、電気機械設計技術者、食品化学技術者、建築士、土木技師、デザイナー、カメラマン、美術家、舞台芸術家、音楽科、著述家、新聞記者、法務従事者、公認会計士、税理士、インストラクター、教員、保育士、医師、看護師、栄養士、マッサージ師、宗教家、無線通信士
3 事務職	受付・案内事務員、テレフォンアポインター、経理事務員、銀行窓口事務員 パソコンオペレーター、キーパンチャー、検針員、集金人、駅務員
4 販売職	小売店主、卸売店主、飲食店主、スーパーマーケット店長、販売店員、行商人、コンビニ店員、スーパーレジ係、商品バイヤー、銀行外務員、金融ブローカー、保険セールス、不動産仲介人、商品販売外交員、ガソリン給油
5 サービス職	調理師、旅行添乗員、レンタルビデオ店員、バーテンダー、広告宣伝員、映画入場券販売員、ウエイトレス、ホテル支配人、家政婦、理容師、マンション管理人、クリーニング工、美容師、エステティシャン、介護福祉士
6 保安職	警察官、ガードマン、守衛、消防士、監視員、自衛官
7 農林漁業	稲作農耕、育林指導、漁師、乳牛飼育、集材作業、魚ろう船船長、漁師、くだもの栽培、植木職、水産養殖、花栽培、造園師、昆虫採取、練炭作業者
8 生産工程職	機械・製品の組み立て、電子部品の検査、製鋼工、印刷工、自動車整備 パン・菓子の製造、紳士服仕立、革靴修理、塗装工、製図工
9 輸送・機械運転職	タクシードライバー、電車運転士、船長、バスガイド、操車係、水先人、 鉄道車掌、船舶機関士、フォークリフト運転手、航空機操縦士、船頭、甲板員
10 建設・採掘職	採掘作業、大工、配管工、舗装工、建設作業、土木作業、とび職、鉄道保線
11 運搬・清掃・包装等	郵便配達員、運搬作業員、宅配便配達員、新聞配達員、ビル・建物清掃員、 倉庫作業、梱包作業、包装（ラッピング）作業、機械掃除、引越作業員

別表2 学校等の区分

学校の区分	含まれている学校の例
1 小・中学校	小学校、国民学校初等科、尋常小学校、 特別支援学校（盲学校・ろう学校・養護学校）の小学部 新制中学、逡信講習所普通科、国民学校高等科、高等小学校、 青年学校普通科・本科、実業補習学校、 特別支援学校（盲学校・ろう学校・養護学校）の中学部
2 高校	新制高校、旧制の中学校、高等女学校、 実業学校及びそれらの補習科・専攻科、 師範学校（予科・一部・二部）、 鉄道教習所中等部・普通部（昭和24年までの卒業生）、 逡信講習所高等科、陸軍幼年学校、海軍甲種・乙種予科練、 旧看護学校、旧保母養成所、准看護師養成所、 特別支援学校（盲学校・ろう学校・養護学校）の高等部
3 短期大学、高専	短期大学、高等専門学校（新制）、旧制の高等学校、大学予科、 高等師範学校、師範学校本科（昭和21年からの卒業生）、 青年学校教員養成所、図書館職員養成所、高等逡信講習所本科、 陸軍士官学校、海軍兵学校、 水産講習所本科（昭和27年までの卒業生）
4 大学、大学院	大学、大学院、航空大学校、防衛大学校、防衛医科大学校、 海上保安大学校本科、水産大学校、気象大学校大学部、 国立工業教員養成所
5 その他	各種の専修学校・専門学校（新制高卒が入学資格の2年以上の課程） 看護師養成所

上記以外のもので分類がむずかしいものは、欄外に記入していただいて結構です。国立社会保障・人口問題研究所で判断します。

年号早見表

この表は年号と西暦の対応表となります。満年齢の欄は、年号・西暦の欄に示された年に生まれた方の今年の誕生日を迎えたときの年齢を示しています。

年号	西暦	満年齢	年号	西暦	満年齢	年号	西暦	満年齢	年号	西暦	満年齢
明治38年	1905	112	昭和7年	1932	85	昭和36年	1961	56	平成元年	1989	28
39	1906	111	8	1933	84	37	1962	55	2	1990	27
40	1907	110	9	1934	83	38	1963	54	3	1991	26
41	1908	109	10	1935	82	39	1964	53	4	1992	25
42	1909	108	11	1936	81	40	1965	52	5	1993	24
43	1910	107	12	1937	80	41	1966	51	6	1994	23
44	1911	106	13	1938	79	42	1967	50	7	1995	22
45	1912	105	14	1939	78	43	1968	49	8	1996	21
大正元年	1912	105	15	1940	77	44	1969	48	9	1997	20
2	1913	104	16	1941	76	45	1970	47	10	1998	19
3	1914	103	17	1942	75	46	1971	46	11	1999	18
4	1915	102	18	1943	74	47	1972	45	12	2000	17
5	1916	101	19	1944	73	48	1973	44	13	2001	16
6	1917	100	20	1945	72	49	1974	43	14	2002	15
7	1918	99	21	1946	71	50	1975	42	15	2003	14
8	1919	98	22	1947	70	51	1976	41	16	2004	13
9	1920	97	23	1948	69	52	1977	40	17	2005	12
10	1921	96	24	1949	68	53	1978	39	18	2006	11
11	1922	95	25	1950	67	54	1979	38	19	2007	10
12	1923	94	26	1951	66	55	1980	37	20	2008	9
13	1924	93	27	1952	65	56	1981	36	21	2009	8
14	1925	92	28	1953	64	57	1982	35	22	2010	7
15	1926	91	29	1954	63	58	1983	34	23	2011	6
昭和元年	1926	91	30	1955	62	59	1984	33	24	2012	5
2	1927	90	31	1956	61	60	1985	32	25	2013	4
3	1928	89	32	1957	60	61	1986	31	26	2014	3
4	1929	88	33	1958	59	62	1987	30	27	2015	2
5	1930	87	34	1959	58	63	1988	29	28	2016	1
6	1931	86	35	1960	57	64	1989	28	29	2017	0

生活と支え合いに関する調査へのご協力、
どうもありがとうございました。

調査に関する質問の連絡先

厚生労働省
国立社会保障・人口問題研究所

〒100-0011

東京都千代田区内幸町 2-2-3

日比谷国際ビル 6 階

電話 (03) 3595-2984

内線 4454, 4450

Fax (03)3502-0636

電子メール sha2017@ipss.go.jp



政府統計

統計法に基づく国の統計調査です。調査票情報の秘密の保護に万全を期します。



2017年社会保障・人口問題基本調査

生活と支え合いに関する調査

【世帯票】

2017（平成29）年7月1日

調査員記入欄

都道府県名				保健所名			
地区番号				単位区番号		世帯番号	
調査票枚数							
() 枚目							

この調査票は統計目的以外には使用しませんので、ありのままをご記入ください。

厚生労働省 国立社会保障・人口問題研究所
〒100-0011 東京都千代田区内幸町2-2-3
日比谷国際ビル6階
電話(03)3595-2984 内線4454、4450
<http://www.ipss.go.jp>

記入上のお願い

- 普段住んでいる人について、もれなく記入してください。出張や旅行、病気などで、不在の期間が3か月未満なら、普段住んでいる人に含めます。
- 世帯ごとに記入してください。二世帯居住用の住宅に、親夫婦・子夫婦がいっしょに住んでいる場合などは、①住居がはっきり分かれている、または、②生計が別々なら、別の世帯となります。各世帯1つずつ世帯票を記入してください。
- 原則として世帯主の方が記入してください。世帯主が同居していない場合は、世帯の代表者を世帯主の欄に記入し、世帯の代表者が世帯主としてお答えください。
- 世帯の人数が9人以上の場合は、調査票をもう1部お渡ししますので、9人目以降の方は、2つめの調査票の2人目の欄から記入してください。
- 回答の仕方は、あてはまる番号を選んで○をつけるものと、() や に必要な事柄を書きこむものがあります。
- 回答の仕方がわからないときは、調査員におたずねください。

問1 現在お住まいの住宅についておたずねします。

(1) 現在お住まいの住宅の所有形態・建て方は、つぎの中のどれに当てはまりますか (○は1つ)。

1 持ち家 (一戸建て)	2 持ち家 (マンション・アパートなどの共同住宅)
3 民営の賃貸住宅	4 公営住宅 (都道府県・市町村営の賃貸住宅)
5 都市再生機構 (UR)・公社等の賃貸住宅	6 給与住宅 (社宅・公務員住宅など)
7 住宅に間借り	8 医療機関・介護保険施設や公的な施設など
9 その他	

(2) 住宅の構造は、つぎの中のどれに当てはまりますか (○は1つ)。

1 木造	2 鉄骨造、(鉄骨)鉄筋コンクリート造
3 その他	4 わからない・不明

(3) 住宅の床面積・部屋数を記入してください。

<table border="1"> <tr> <td style="width: 30px; height: 30px;"></td> <td style="width: 30px; height: 30px;"></td> <td style="width: 30px; height: 30px;"></td> </tr> <tr> <td style="text-align: center;">百</td> <td style="text-align: center;">+</td> <td style="text-align: center;">-</td> </tr> </table> 平方メートル				百	+	-	または	<table border="1"> <tr> <td style="width: 30px; height: 30px;"></td> <td style="width: 30px; height: 30px;"></td> <td style="width: 30px; height: 30px;"></td> </tr> <tr> <td style="text-align: center;">百</td> <td style="text-align: center;">+</td> <td style="text-align: center;">-</td> </tr> </table> 坪				百	+	-		<table border="1"> <tr> <td style="width: 30px; height: 30px;"></td> <td style="width: 30px; height: 30px;"></td> </tr> <tr> <td style="text-align: center;">+</td> <td style="text-align: center;">-</td> </tr> </table> 部屋			+	-
百	+	-																		
百	+	-																		
+	-																			

- ・アパート・マンションなどの共同住宅の場合は、専有の部分の床面積をお答えください。
- ・部屋数に台所 (キッチンだけのスペース)、風呂、玄関などは含みません。

(4) 住宅の建築の年次 (完成の年次) は、つぎの中のどれに当てはまりますか (○は1つ)。

1 平成23年以降	2 平成18~22年	3 平成13~17年	4 平成8~12年
5 平成3~7年	6 昭和56年~平成2年	7 昭和46~55年	8 昭和36~45年
9 昭和35年以前	10 わからない・不明		

問2 現在のお住まいについて、次の各項目にあてはまるものに○をつけてください。

	あてはまる	あてはまらない
(1) 水洗トイレがある	1	2
(2) 浴室またはシャワー室がある	1	2
(3) 雨漏り、湿気、破損などの問題がある	1	2
(4) 窓から十分な光が入らない	1	2
(5) 世帯の人数からすると手狭だ	1	2
(6) 交通の便が悪い	1	2
(7) 近隣の騒音がひどい	1	2
(8) 大気汚染、悪臭がひどい	1	2
(9) 地域の犯罪、暴力、荒らし行為に困っている	1	2
(10) 病院、公共施設、買い物・生活施設が遠い	1	2

問3 (1) 先月(6月)の世帯全員の生活にかかった費用(支出)について、①から⑫の項目に金額を記入してください。各項目への支出がない場合には、「0」千円と記入してください。
千円未満の金額は、切り捨ててください。

① 支出の総額	② 食費	③ 電気代
()万()千円	()万()千円	()万()千円

④ ガス代	⑤ その他の光熱費	⑥ 上下水道代
()万()千円	()万()千円	()万()千円

⑦ 家賃	⑧ 住宅ローンの返済額	⑨ 交際費(老人クラブ費・町内会費・自治会費を含む)
()万()千円	()万()千円	()万()千円

⑩～⑫は、18歳未満のお子さんのいらっしゃる方におたずねします(別居している子を含みます)。

⑩ 学校の授業料・諸経費	⑪ 塾・家庭教師代	⑫ 習い事の費用
()万()千円	()万()千円	()万()千円

(2) 先月、家計簿をつけていましたか?

1 はい 2 いいえ

問4 あなたの世帯では、過去1年の間に、お金が足りなくて、家族が必要とする食料が買えないことがありましたか。ただし、嗜好品は含みません(○は1つ)。

1 よくあった 2 ときどきあった 3 まれにあった 4 まったくなかった

問5 あなたの世帯では、過去1年の間に、お金が足りなくて、家族が必要とする衣料が買えないことがありましたか。ただし、高価な衣服や貴金属・宝飾品は含みません。(○は1つ)。

1 よくあった 2 ときどきあった 3 まれにあった 4 まったくなかった

問6 あなたの世帯では、過去1年の間に、経済的な理由で公共料金の未払い、家賃・住宅ローンの滞納、債務の返済ができないことがありましたか(○はそれぞれ1つ)。

(1) 電気料金の未払い	(2) ガス料金の未払い	(3) 水道料金の未払い	(4) 電話代の未払い
1 あった	1 あった	1 あった	1 あった
2 なかった	2 なかった	2 なかった	2 なかった
3 該当しない	3 該当しない	3 該当しない	3 該当しない

(5) 家賃の滞納	(6) 住宅ローンの滞納	(7) 住民税の滞納	(8) その他の債務不履行
1 あった	1 あった	1 あった	1 あった
2 なかった	2 なかった	2 なかった	2 なかった
3 該当しない	3 該当しない	3 該当しない	3 該当しない

問11 あなたの世帯の生活についておたずねします。

(1) あなたの世帯の生活の状況について、次の各項目にあてはまるものに○をつけてください。

	あてはまる	あてはまらない	
		金銭的理由	その他の理由
① 2日に1回以上、肉・魚（ベジタリアンの場合はそれらに相当するもの）を含む食事を取れる	1	2	3
② 必要なときに医者にかかることができる	1	2	3
③ 必要なときに歯医者にかかることができる	1	2	3
④ 風邪薬・鎮痛剤・塗り薬などの市販の薬を買うことができる	1	2	3
⑤ 親戚の冠婚葬祭に出席（ご祝儀等を含む）できる	1	2	3
⑥ 普段の生活でバス代や電車代を払うことができる	1	2	3
⑦ 不意の出費に備えた貯蓄がある	1	2	3
⑧ 冷暖房などで家の中を快適な温度に保つことができる	1	2	3
⑨ 火災報知器を設置している	1	2	3

(2) あなたの世帯の耐久消費財の所有状況について、次の各項目にあてはまるものに○をつけてください

	ある	買えない	必要ない
① 家族全員分のベッドまたは布団がある	1	2	3
② 家に洗濯機がある	1	2	3
③ 家にテレビがある	1	2	3
④ 家に固定電話がある	1	2	3
⑤ 自家用車がある	1	2	3

(3) あなたの世帯の支出の負担感について、次の各項目にあてはまるものに○をつけてください。

	とても重い	やや重い	負担はない／ 感じていない
① 家賃、住宅ローンの返済、修繕費などの住宅費の負担	1	2	3
② 教育費の負担	1	2	3
③ 保育料・ベビーシッター代の負担	1	2	3
④ 医療費・介護費の負担	1	2	3
⑤ 家計のやりくり	1 (とても大変)	2 (やや大変)	3 (大変でない)

問12 現在の世帯で同居している方全員（18歳未満のお子さんも含む）について、お答えください。

世帯員番号	01	02	03	04
(1) 性別	1 男性 2 女性	1 男性 2 女性	1 男性 2 女性	1 男性 2 女性
(2) 出生年月	明治 大正 ()年 昭和 平成 ()月 西暦	明治 大正 ()年 昭和 平成 ()月 西暦	明治 大正 ()年 昭和 平成 ()月 西暦	明治 大正 ()年 昭和 平成 ()月 西暦
(3) 世帯主 (あなた) からみた 関係	0 世帯主(あなた) 本人	1 配偶者 2 きょうだい 3 親 4 配偶者の親 5 子 6 子の配偶者 7 孫 8 孫の配偶者 9 祖父母 10 その他の親族 11 その他 (具体的に)	1 配偶者 2 きょうだい 3 親 4 配偶者の親 5 子 6 子の配偶者 7 孫 8 孫の配偶者 9 祖父母 10 その他の親族 11 その他 (具体的に)	1 配偶者 2 きょうだい 3 親 4 配偶者の親 5 子 6 子の配偶者 7 孫 8 孫の配偶者 9 祖父母 10 その他の親族 11 その他 (具体的に)
(4) 世帯内に母親が いる場合、その 世帯員番号	<input type="text"/>	<input type="text"/>	<input type="text"/>	<input type="text"/>
(5) 世帯内に父親が いる場合、その 世帯員番号	<input type="text"/>	<input type="text"/>	<input type="text"/>	<input type="text"/>
(6) 世帯内に配偶者 がいる場合、そ の世帯員番号	<input type="text"/>	<input type="text"/>	<input type="text"/>	<input type="text"/>
(7) 障害者手帳	1 どれも持っていない 2 身体障害者手帳 (等級) 3 療育手帳 (等級) 4 精神障害者保健 福祉手帳 (等級)	1 どれも持っていない 2 身体障害者手帳 (等級) 3 療育手帳 (等級) 4 精神障害者保健 福祉手帳 (等級)	1 どれも持っていない 2 身体障害者手帳 (等級) 3 療育手帳 (等級) 4 精神障害者保健 福祉手帳 (等級)	1 どれも持っていない 2 身体障害者手帳 (等級) 3 療育手帳 (等級) 4 精神障害者保健 福祉手帳 (等級)
以下は、18歳未満の方についてお答えください				
(8) 主な活動	1 保育所/園に通う 2 幼稚園に通う 3 小中高在学 4 進学準備中 5 就業 6 卒業後就職活動中 7 無職 8 家事手伝い 9 主婦・主夫 10 その他 ()	1 保育所/園に通う 2 幼稚園に通う 3 小中高在学 4 進学準備中 5 就業 6 卒業後就職活動中 7 無職 8 家事手伝い 9 主婦・主夫 10 その他 ()	1 保育所/園に通う 2 幼稚園に通う 3 小中高在学 4 進学準備中 5 就業 6 卒業後就職活動中 7 無職 8 家事手伝い 9 主婦・主夫 10 その他 ()	1 保育所/園に通う 2 幼稚園に通う 3 小中高在学 4 進学準備中 5 就業 6 卒業後就職活動中 7 無職 8 家事手伝い 9 主婦・主夫 10 その他 ()
(9) 健康状態	1 よい 2 まあよい 3 ふうふう 4 あまりよくない 5 よくない	1 よい 2 まあよい 3 ふうふう 4 あまりよくない 5 よくない	1 よい 2 まあよい 3 ふうふう 4 あまりよくない 5 よくない	1 よい 2 まあよい 3 ふうふう 4 あまりよくない 5 よくない

世帯員番号	05	06	07	08
(1) 性別	1 男性 2 女性	1 男性 2 女性	1 男性 2 女性	1 男性 2 女性
(2) 出生年月	明治 大正 ()年 昭和 平成 ()月 西暦	明治 大正 ()年 昭和 平成 ()月 西暦	明治 大正 ()年 昭和 平成 ()月 西暦	明治 大正 ()年 昭和 平成 ()月 西暦
(3) 世帯主 (あなた) からみた 関係	1 配偶者 2 きょうだい 3 親 4 配偶者の親 5 子 6 子の配偶者 7 孫 8 孫の配偶者 9 祖父母 10 その他の親族 11 その他 (具体的に)	1 配偶者 2 きょうだい 3 親 4 配偶者の親 5 子 6 子の配偶者 7 孫 8 孫の配偶者 9 祖父母 10 その他の親族 11 その他 (具体的に)	1 配偶者 2 きょうだい 3 親 4 配偶者の親 5 子 6 子の配偶者 7 孫 8 孫の配偶者 9 祖父母 10 その他の親族 11 その他 (具体的に)	1 配偶者 2 きょうだい 3 親 4 配偶者の親 5 子 6 子の配偶者 7 孫 8 孫の配偶者 9 祖父母 10 その他の親族 11 その他 (具体的に)
(4) 世帯内に母親が いる場合、その 世帯員番号	<input type="text"/>	<input type="text"/>	<input type="text"/>	<input type="text"/>
(5) 世帯内に父親が いる場合、その 世帯員番号	<input type="text"/>	<input type="text"/>	<input type="text"/>	<input type="text"/>
(6) 世帯内に配偶者 がいる場合、そ の世帯員番号	<input type="text"/>	<input type="text"/>	<input type="text"/>	<input type="text"/>
(7) 障害者手帳	1 どれも持っていない 2 身体障害者手帳 (等級) 3 療育手帳 (等級) 4 精神障害者保健 福祉手帳 (等級)	1 どれも持っていない 2 身体障害者手帳 (等級) 3 療育手帳 (等級) 4 精神障害者保健 福祉手帳 (等級)	1 どれも持っていない 2 身体障害者手帳 (等級) 3 療育手帳 (等級) 4 精神障害者保健 福祉手帳 (等級)	1 どれも持っていない 2 身体障害者手帳 (等級) 3 療育手帳 (等級) 4 精神障害者保健 福祉手帳 (等級)
以下は、18歳未満の方についてお答えください				
(8) 主な活動	1 保育所/園に通う 2 幼稚園に通う 3 小中高在学 4 進学準備中 5 就業 6 卒業後就職活動中 7 無職 8 家事手伝い 9 主婦・主夫 10 その他 ()	1 保育所/園に通う 2 幼稚園に通う 3 小中高在学 4 進学準備中 5 就業 6 卒業後就職活動中 7 無職 8 家事手伝い 9 主婦・主夫 10 その他 ()	1 保育所/園に通う 2 幼稚園に通う 3 小中高在学 4 進学準備中 5 就業 6 卒業後就職活動中 7 無職 8 家事手伝い 9 主婦・主夫 10 その他 ()	1 保育所/園に通う 2 幼稚園に通う 3 小中高在学 4 進学準備中 5 就業 6 卒業後就職活動中 7 無職 8 家事手伝い 9 主婦・主夫 10 その他 ()
(9) 健康状態	1 よい 2 まあよい 3 ふうふう 4 あまりよくない 5 よくない	1 よい 2 まあよい 3 ふうふう 4 あまりよくない 5 よくない	1 よい 2 まあよい 3 ふうふう 4 あまりよくない 5 よくない	1 よい 2 まあよい 3 ふうふう 4 あまりよくない 5 よくない

- これで世帯票への記入は終わりです。
もう一度、記入漏れがないかご確認ください。
- 18歳以上の方は、このあとに個人票にも記入してください。
- ご記入いただいた調査票は、世帯票と個人票をあわせて回収用封筒に入れ、
のり付けしたうえで調査員にお渡しください。

ご協力ありがとうございました。



政府統計

統計法に基づく国の統計調査です。調査票情報の秘密の保護に万全を期します。



調査員記入欄

都道府県名					保健所名			
地区番号					単位区番号		世帯番号	

2017年社会保障・人口問題基本調査

生活と支え合いに関する調査

【 個人票 】

2017（平成29）年7月1日

この調査票は統計目的以外には使用しませんので、ありのままをご記入ください。

厚生労働省 国立社会保障・人口問題研究所
〒100-0011 東京都千代田区内幸町2-2-3
日比谷国際ビル6階
電話(03)3595-2984 内線4454, 4450

<http://www.ipss.go.jp>

記入上のお願い

○普段住んでいる同じ世帯の人で18歳以上の全員の方は、もれなく記入してください。出張や旅行、病気などで、一時的に不在の場合、不在の期間が3か月未満なら、普段住んでいる人に含めます。

○原則としてご本人が記入してください（2017(平成29)年7月1日現在で記入してください）。

○世帯の18歳以上の方の人数を、調査員にお申し付けください。

○病気、介護を必要としているなどの理由でご本人が記入できない場合は右の枠にチェックをいれ、そのまま回収用の封筒にいらしてください。



○回答の仕方は、あてはまる番号を選んで○をつけるものと、（ ）や に必要な事から書きこむものがあります。

○回答の仕方がわからないときは、調査員におたずねください。

あなたの健康や医療・介護・年金のことについておたずねします。

問1 あなたの現在の健康状態はいかがですか（〇は1つ）。

1	よい	2	まあよい	3	ふつう	4	あまりよくない	5	よくない
---	----	---	------	---	-----	---	---------	---	------

問2 あなたには、過去6か月以上にわたって、周りの人が通常おこなっているような活動について、あなた自身の健康上の問題による制限がありましたか（〇は1つ）。

1	非常に制限があった	2	制限はあったがひどくはなかった	3	全く制限はなかった
---	-----------	---	-----------------	---	-----------

問3 長生きすることは良いことだと思いますか（〇は1つ）。

1	とてもそう思う	2	ややそう思う	3	あまりそう思わない	4	全くそう思わない
---	---------	---	--------	---	-----------	---	----------

問4 次の（1）～（6）の質問について、6月のあなたの気持ちはどのようでしたか（〇はそれぞれ1つ）。

	いつも	たいてい	ときどき	少しだけ	まったくない
（1）まわりの物事に神経過敏に感じた	1	2	3	4	5
（2）何かに絶望的だと感じた	1	2	3	4	5
（3）そわそわ落ち着かなく感じた	1	2	3	4	5
（4）気分が沈み込んで、何が起ころっても気が晴れないように感じた	1	2	3	4	5
（5）何をするのも面倒くさいと感じた	1	2	3	4	5
（6）自分は価値のない人間だと感じた	1	2	3	4	5

問5 あなたは、過去1年間に、病院や診療所での受診や治療が必要と思われるほどの病気やケガをしましたか

1	した	2	しなかった
---	----	---	-------

（付問1）その際、実際に病院や診療所を受診し、治療を受けましたか。

1	つねに受診・治療をした	2	受診・治療をしなかったことがある
---	-------------	---	------------------

（付問2）その理由は何ですか（〇はいくつでも）。

1	お金が払えなかったから
2	近くに病院・診療所がなかったから
3	仕事など多忙で時間がなかったから
4	その他の理由（具体的に
	）

問6 あなたは過去1年間に、職場や学校での健診（人間ドックを含む）、自治体の健診（ガン検診や40歳以上の方の基本健康診査）のいずれかを受診しましたか。

1 受診した	2 受診しなかった
--------	-----------

問7 20歳以上60歳未満の方で公的年金を受給していない方におたずねします。
あなたの公的年金への加入状況をお答えください（○は1つ）。

1 国民年金第1号被保険者（自営業者や学生等）
2 国民年金第2号被保険者（会社員や公務員等）
3 国民年金第3号被保険者（会社員や公務員等の配偶者）
4 公的年金に加入していない（加入手続きを行っていないため）
5 自分がどの公的年金に加入しているのか、わからない

（付問）国民年金第1号被保険者の方におたずねします。

過去1年間に、免除・猶予された場合を除き、国民年金の保険料を納めなかったことがありますか。ある場合、納めなかった期間を記入してください。

1 ない（免除・猶予を含め、すべて収めた）	
2 ある	納めなかった期間（ ）か月

問8 あなたの介護経験についておたずねします。仕事での介護経験は除いてお答えください。

（1）現在、どなたかの介護をしていますか。している場合、それはどなたですか（○はいくつでも）。

1 している 2 していない	→	1 自分の親	2 配偶者の親	3 配偶者	4 子ども
		5 祖父母	6 きょうだい	7 親戚	8 その他

（2）以前、（1）で介護をしていると答えた相手のほかに、どなたかの介護をしたことがありますか。ある場合、それはどなたですか（○はいくつでも）。

1 ある 2 ない	→	1 自分の親	2 配偶者の親	3 配偶者	4 子ども
		5 祖父母	6 きょうだい	7 親戚	8 その他

問9 40歳以上の方におたずねします。

あなたが寝たきりになった場合、希望する介護場所はどこですか（○は1つ）。

1 介護保険の施設	} →	（付問）どなたから介護を受けたいですか。 （○はいくつでも）			
2 有料老人ホームなどの高齢者専用住宅		1 配偶者	5 親・きょうだい・親戚		
3 病院などの医療機関		2 子ども	6 分からない		
4 自宅（子どもの自宅も含みます）		3 子どもの配偶者	7 その他		
5 その他 （具体的に ）		4 介護ヘルパー	7 その他 （具体的に ）		

あなたの働き方についておたずねします。

問10 あなたは現在、収入をとまなう仕事をしていますか（○は1つ）。

1 仕事をしている（休業、休職中を含みます。学生のアルバイトは除きます）	→	問11の AおよびBへ
2 仕事をしていない（仕事を探している）		
3 仕事をしていない（仕事を探していない、または、学生である）		

（付問）仕事の経験	
1 これまでに一度も収入をとまなう仕事をしたことがない	→ 問15へ
2 これまでに収入をとまなう仕事をしたことがある （学生のアルバイトは除きます）	→ 問11の AおよびCへ

問11 あなたの卒業後（A）と現在（B）もしくは最後（C）の仕事について（1）仕事の内容、（2）勤めか、自営かの別、（3）勤め先での呼称（呼び名）、（4）勤め先の規模、官公庁か、について 下記よりそれぞれ あてはまるものを選び、その番号を記入してください。

- ・卒業後（A）と現在（B）もしくは最後（C）が同じ仕事の場合でも、繰り返し記入してください。
- ・2つ以上の仕事をしていた方は、主な仕事についてお答えください（学生のアルバイトは除きます）。

	A. 学校を卒業後最初についた仕事	B. 現在の仕事	現在、収入をとまなう 仕事をしていない方	C. 最後に就いていた仕事
(1) 仕事の内容	<input type="text"/>	<input type="text"/>	→	<input type="text"/>
(2) 勤めか、自営の別	<input type="text"/>	<input type="text"/>		<input type="text"/>
(3) 勤め先での呼称（呼び名）	<input type="text"/>	<input type="text"/>		<input type="text"/>
(4) 勤め先の規模・官公庁の別	<input type="text"/>	<input type="text"/>		<input type="text"/>

(1) 仕事の内容（あなたが職場で具体的にしていた主な業務や作業）		
1 管理的職業	2 専門的・技術的職業	3 事務的職業
4 販売の職業	5 サービスの職業	6 保安の職業
7 農林漁業の職業	8 生産工程の職業	9 輸送・機械運転の職業
10 建設・採掘の職業	11 運搬・清掃・包装等の職業	12 その他（ の をする）

(2) 勤めか 自営か の別		
1 会社・団体の役員	2 一般常雇者（契約期間が1年以上 または雇用期間に定めがない者）	3 1月以上1年未満の 契約の雇業者
4 日々又は1年未満の契約の雇業者	5 自営業（雇人あり）	6 自営業（雇人なし）
7 家族従業者（自家営業の手伝い）	8 内職	9 その他

(3) 勤めの方のみ： 勤め先での呼称		
1 正規の職員・従業員	2 パート	3 アルバイト
4 労働者派遣事業所の派遣社員	5 契約社員・嘱託	6 その他

(4) 勤めの方のみ： 勤め先の規模・官公庁の別		
1 1～4人	2 5～29人	3 30～99人
4 100～299人	5 300～499人	6 500～999人
7 1000～4999人	8 5000人以上	9 官公庁

問12から問14は、現在、仕事をしている方のみにうかがいます。
該当されない方は、問15にお進みください。

問12 (1) 先月、あなたは収入をとまなう仕事を何日しましたか。 (月) 日
(2) 先週、あなたは収入をとまなう仕事を何時間しましたか。
(残業時間も含めてお答えください。) (週) 時間

問13 あなたの、先週の仕事時間についておたずねします。交代制勤務など就労時間が一定でない場合は、
もっとも多いパターンについてお答えください。
(1) あなたは、仕事に行くために何時ごろに家を出ましたか。
在宅で仕事をされている方は、何時ごろから仕事を始めましたか。 時ごろ
(2) あなたは、仕事から帰ってくると何時ごろに家に着きましたか。
在宅で仕事をされている方は、何時ごろ仕事を終えましたか。 時ごろ
(0時から23時の範囲でお答え下さい)

問14 あなたの仕事と家族の関係についておたずねします。
次の問について、もっとも実態に近いと思う番号に○をつけてください。

	あてはまる	まああてはまる	あまりあてはまらない	あてはまらない
(1) 仕事が原因で家族と一緒に過ごす時間が十分取れないでいる	1	2	3	4
(2) 家族のあれやこれやで思うように仕事に時間を配分できない	1	2	3	4
(3) 家事や育児で疲れてしまい、仕事をやろうという気持ちにならない	1	2	3	4

あなた自身のことについておたずねします。

問15 あなたのことについておたずねします。あてはまるものに○をつけ、カッコ内を記入してください。

(1) 性別	(2) 出生年月	(3) 世帯主とあなたとの関係			
1 男性	1 明治 2 大正 ()年	1 世帯主本人	2 配偶者	3 きょうだい	4 親
2 女性	3 昭和 ()月 4 平成 5 西暦 生まれ	5 配偶者の親	6 子	7 子の配偶者	8 孫
		9 孫の配偶者	10 祖父母	11 その他の親戚	
		12 その他 ()			

問16 あなたの婚姻状況についておたずねします。あてはまるものに○をつけてください。

1 未婚	2 配偶者あり	3 死別	4 離別
------	---------	------	------

(「配偶者」には、事実上夫婦として生活しているが、婚姻届を提出していない場合も含まれます。)

問17 あなたの、ご兄弟姉妹についておたずねします。兄弟姉妹それぞれのご存命の方の人数を記入してください。

兄 ()人	姉 ()人	弟 ()人	妹 ()人	あなたを含めて合計 ()人
-----------	-----------	-----------	-----------	-------------------

(いらっしやらない場合は「0」人と記入してください)

問18 あなたが(1)最後に通った(あるいは通っている)学校はつぎのどれにあたりますか(○は1つ)。また(2)その学校の卒業の有無、(3)その時期を記入してください。

(1) 最後に通った(通っている)学校	(2) その学校の卒業の有無	(3) その学校を卒業・退学した年
1 小・中学校(尋常小学校、高等小学校、新制中学校)	1 卒業した	1 明治 2 大正 ()年 3 昭和 4 平成 5 西暦
2 高校(旧制中学校、旧制実業学校、新制高校)	2 退学した	
3 短大・高専(旧制高校、新制短大・高専)	3 在学中	
4 大学・大学院(旧制・新制)		
5 その他(専修学校、専門学校)		

問19 あなたの生活についておたずねします。5年前に比べて、現在の生活はどのようになっていますか。(1)から(4)について、あてはまるものに○をつけてください(○はそれぞれ1つ)。

	(1) 生活水準	(2) 健康状態	(3) 仕事の状況	(4) 収入
5年前の状況と比べた現在の状況	1 かなり良くなった 2 良くなった 3 ほとんど変わった 4 悪くなった 5 かなり悪くなった	1 かなり良くなった 2 良くなった 3 ほとんど変わった 4 悪くなった 5 かなり悪くなった	1 楽になった 2 ほとんど変わった 3 厳しくなった 4 現在働いていない 5 5年前、働いていない	1 増えた 2 あまり変わらない 3 減った

問20 (1) あなたの暮らし向きと、あなたの生活費用の担い手についておたずねします。
 ((1)は〇は1つ。(2)はあてはまるものすべてに〇をつけてください。)

	(1) あなたの暮らし向き	(2) あなたの生活費用の担い手		
現在	1 大変ゆとりがある 2 ややゆとりがある 3 普通 4 やや苦しい 5 大変苦しい	1 自分 4 祖父母 7 子ども 10 その他	2 父親 5 きょうだい 8 その他の親戚	3 母親 6 配偶者(夫または妻) 9 公的支援
最初の仕事に就いたあと	1 大変ゆとりがあった 2 ややゆとりがあった 3 普通 4 やや苦しかった 5 大変苦しかった	1 自分 4 祖父母 7 子ども 10 その他	2 父親 5 きょうだい 8 その他の親戚	3 母親 6 配偶者(夫または妻) 9 公的支援
15歳の頃	1 大変ゆとりがあった 2 ややゆとりがあった 3 普通 4 やや苦しかった 5 大変苦しかった	1 自分 4 祖父母 7 公的支援	2 父親 5 きょうだい 8 その他	3 母親 6 その他の親戚

(2) あなたが15歳の頃に、あなたの世帯は生活保護を受けていましたか(〇は1つ)。

1 受けていた	2 受けていなかった	3 わからない
---------	------------	---------

問21 昨年1年間のあなたの収入(税・社会保険料を引いた後の手取りの金額)についておたずねします。
 収入がある場合は、金額を右欄に記入してください。

1 収入あり	→	昨年1年間のあなたの収入 (税・社会保険料を引いた後の手取りの金額)	<table border="1"> <tr> <td> </td><td> </td><td> </td><td> </td><td> </td> </tr> <tr> <td>億</td><td>千</td><td>百</td><td>十</td><td>一</td> </tr> </table>						億	千	百	十	一	万円
億	千	百	十	一										
2 収入なし														

- ・仕事からの収入、利子、配当、家賃・地代の収入、年金などの社会保障給付・手当、仕送りを含みます。
- ・サラリーマン、パート、アルバイトによる収入(給与所得)には、ボーナスは含みますが退職一時金は含みません
- ・給与所得以外の収入は、収入の総額から事業などの必要経費、税・社会保険料を引いた額をお答えください。

問22 あなた自身について、次の各項目にあてはまるものに〇をつけてください。

	あてはまる	あてはまらない	
		金銭的理由	必要でない
(1) 病気・ケガ・死亡などに備える保険(生命保険、傷害保険など)に加入している	1	2	3
(2) 仕事用のスーツがある	1	2	3
(3) 携帯電話(スマートフォンを含む)を持っている	1	2	3
(4) 年に一回は、泊りがけの旅行に行くことができる	1	2	3
(5) 家族のためでなく、自分で使えるお金がある	1	2	3

あなたの、家族や社会との関係についておたずねします。

問23 あなたはふだんの程度、人と会話や世間話をしますか（〇は1つ）。

（家族との会話や電話でのあいさつ程度の会話も含みます）

1 毎日	2 2～3日に1回	3 4～7日（1週間）に1回
4 2週間に1回	5 1か月に1回	6 ほとんど話をしない

問24 あなたがここ1か月間に直接話をした人は、何人くらいいましたか。

（家族や電話でのあいさつ程度の会話も含みます）

<p>1 0人</p> <p>2 1～4人</p> <p>3 5～9人</p> <p>4 10～20人</p> <p>5 21～49人</p> <p>6 50人以上</p>		<p>（付問）それはどんな関係の人ですか （あてはまる番号すべてに〇をつけてください）</p> <p>1 同居の家族・親族 2 別居の家族・親族 3 友人・知人</p> <p>4 近所の人 5 職場の同僚や元同僚</p> <p>6 商店などの店員 7 配達や宅配の人（郵便や新聞など）</p> <p>8 医療・福祉・教育関係の専門家 （医師、保健師、ケースワーカー、ヘルパー、保育士、学校教員など）</p> <p>9 電話相談の相談員 10 その他（具体的に ）</p>
--	--	---

問25 あなたは次に挙げる（1）から（7）の会やグループに参加していますか（〇はそれぞれ1つ）。

	1年以上前から参加している	この1年以内に新たに参加するようになった	参加したいができない	参加する予定はない
（1）自治会や町内会	1	2	3	4
（2）ボランティアやNPO	1	2	3	4
（3）宗教団体（檀家や氏子を含む）	1	2	3	4
（4）PTAや保護者会	1	2	3	4
（5）趣味の会やスポーツクラブ	1	2	3	4
（6）職場内の会やグループ	1	2	3	4
（7）同じ学校出身者の会やグループ	1	2	3	4

問26 あなたは、ふだん選挙の時に投票に行っていますか（〇は1つ）。

1 必ず行っている	2 できるかぎり行っている	3 忙しくて行くことができていない	4 行かない
-----------	---------------	-------------------	--------

問27 次の問について、あなたのお考えに近いものに〇をつけてください。

（1）生活上の困難を解決するにはどのような方法がよいと思いますか。

<p>1 地域の人々がお互いに協力して取り組んだ方が良い。</p> <p>2 自分自身や家族による自助努力で克服した方が良い。</p> <p>3 1と2の両方が必要である。</p>
--

（2）社会保障制度は、所得、資産や支払っている保険料の額によらず、だれもが必要に応じて利用できるべきである。

1 そう思う	2 ややそう思う	3 あまりそう思わない	4 そう思わない
--------	----------	-------------	----------

問28 あなたは次に挙げる(1)～(9)の事柄で頼れる人はいますか。また、「1 いる」と答えた方にお聞きします。それはだれですか(あてはまる番号すべてに○をつけてください)。

	頼れる人はいますか	それは誰ですか					
		家族・親族	友人・知人	近所の人	職場の人	福祉・民生委員・	その他の人
(1) 子どもの世話や看病	1 いる 2 いない 3 そのことでは人に頼らない	1	2	3	4	5	6
(2) (子ども以外の) 介護や看病	1 いる 2 いない 3 そのことでは人に頼らない	1	2	3	4	5	6
(3) 重要な事柄の相談	1 いる 2 いない 3 そのことでは人に頼らない	1	2	3	4	5	6
(4) 愚痴を聞いてくれること	1 いる 2 いない 3 そのことでは人に頼らない	1	2	3	4	5	6
(5) 喜びや悲しみを分かち合うこと	1 いる 2 いない 3 そのことでは人に頼らない	1	2	3	4	5	6
(6) いざという時のお金の援助	1 いる 2 いない 3 そのことでは人に頼らない	1	2	3	4	5	6
(7) 日頃のちょっとしたことの手助け	1 いる 2 いない 3 そのことでは人に頼らない	1	2	3	4	5	6
(8) 家を借りる時の保証人を頼むこと	1 いる 2 いない 3 そのことでは人に頼らない	1	2	3	4	5	6
(9) 成年後見人・保佐人を頼むこと(*)	1 いる 2 いない 3 そのことでは人に頼らない	1	2	3	4	5	6

(*) 成年後見人・保佐人とは、認知症などの理由で判断能力が十分ではない方の法律行為を保護し、支援するため、家庭裁判所によって選ばれる後見人のことをいいます。

問29 あなたは、(1)から(4)の人が、次に挙げる1から7の事柄について助けを必要としているときに、それらの事柄をしますか(○はいくつでも)。

	1 子どもの世話や看病	2 介護(子ども以外の)	3 重要な相談	4 愚痴を聞くこと	5 喜びや悲しみを分かち合うこと	6 いざという時の援助	7 日頃の手助け	8 1週間までのこと
(1) 家族・親族	1	2	3	4	5	6	7	8
(2) 友人・知人	1	2	3	4	5	6	7	8
(3) 近所の人	1	2	3	4	5	6	7	8
(4) 職場の人	1	2	3	4	5	6	7	8

あなたやあなたの配偶者（夫や妻）のご両親との経済的な関係についておたずねします。

問30 あなた自身のご両親についておたずねします。

ご存命の方の生年または年齢と同別居についてお答えください。

	(1) 状況	(2) 生年、または年齢	(3) 同別居
父親	1 ご存命である →	1 明治	1 同居している
	2 すでにお亡くなりである	2 大正 () または () 年生まれ	
	3 わからない	3 昭和	
		4 西暦	
母親	1 ご存命である →	1 明治	1 同居している
	2 すでにお亡くなりである	2 大正 () または () 年生まれ	
	3 わからない	3 昭和	
		4 西暦	

問31 あなたから、ご存命のあなたのご両親およびあなたの配偶者のご両親への経済的な援助について

おたずねします。先月、あなたからあなたのご両親へ経済的な援助をしましたか。

「1 している」場合は、支出の総額はいくらでしたか。

あなた自身のご両親についてお答えください。

1 している →	経済的援助の総額 () 万 () 千円
2 していない	

配偶者のご両親についてお答えください。

1 している →	経済的援助の総額 () 万 () 千円
2 していない	
3 両親ともお亡くなりになった	

問32 あなたにはお子さんがいらっしゃいますか。

1 いる	2 いない
------	-------

お子さんがいらっしゃらない方は、問32で質問終了です。

お子さんがいらっしゃる方に、あなたとあなたのお子さんとの関係についておたずねします。

問33 お子さんの性別と生年月を記入してください。6人以上、お子さんがいらっしゃる場合は余白にご記入ください。

第1子	男・女	大正・昭和・平成・西暦 ()年()月生まれ
第2子	男・女	大正・昭和・平成・西暦 ()年()月生まれ
第3子	男・女	大正・昭和・平成・西暦 ()年()月生まれ
第4子	男・女	大正・昭和・平成・西暦 ()年()月生まれ
第5子	男・女	大正・昭和・平成・西暦 ()年()月生まれ

問34 現在、18歳未満のお子さんがいる方におたずねします。あなたはお子さんに関する以下の活動に、平均して1日何時間かかわっていますか。数字を記入してください。

- (1) 子どもの身の回りの世話 1日平均 時間
- (2) 子どもの学習面での世話 1日平均 時間
- (3) 子どもと遊ぶこと 1日平均 時間

問35 現在、小学生以下のお子さんがいる方におたずねします。あなたは以下のいずれかの制度が利用できれば働き出したり、より長く働きたいと思えますか。それぞれ番号に○をつけてください。

	すでに利用している	とても思う ←————→ 全く思わない				
	1	2	3	4	5	6
(1) 保育所・幼稚園	1	2	3	4	5	6
(2) 家事代行サービス	1	2	3	4	5	6
(3) 短時間勤務制度	1	2	3	4	5	6
(4) 勤務地限定制度	1	2	3	4	5	6
(5) 学童保育	1	2	3	4	5	6
(6) 延長保育	1	2	3	4	5	6

問36 現在、小学校入学前のお子さんがいる方におたずねします。

	とても思う ←————→ 全く思わない				
	1	2	3	4	5
(1) 自分は子どもをうまく育てていると思う	1	2	3	4	5
(2) 子どものことで、どうしたらよいかわからなくなることがある	1	2	3	4	5

- これで記入は終わりです。もう一度、記入漏れがないかご確認ください。
- ご回答いただいた調査票は、世帯票および世帯員全員の個人票とあわせて回収用の封筒に入れ、のり付けしたうえで調査員にお渡しください。

ご協力ありがとうございました。



政府統計

統計法に基づく国の統計調査です。調査票情報の秘密の保護に万全を期します。



《 記入例 》
赤字で記入例を表示しています

調査員記入欄

都道府県名		保健所名			
地区番号		単位区番号	世帯番号		
調査票枚数					
() 枚目					

2017年社会保障・人口問題基本調査

生活と支え合いに関する調査

【 世帯票 】

2017（平成29）年7月1日

記入例は、あくまで設問ごとの例ですので、それぞれの設問の記入例を比べたときに、整合的でない箇所があります。

この調査票は統計目的以外には使用しませんので、ありのままをご記入ください。

厚生労働省 国立社会保障・人口問題研究所
〒100-0011 東京都千代田区内幸町2-2-3
日比谷国際ビル6階
電話(03)3595-2984 内線4454、4450
<http://www.ipss.go.jp>

記入上のお願い

- 普段住んでいる人について、もれなく記入してください。出張や旅行、病気などで、不在の期間が3か月未満なら、普段住んでいる人に含めます。
- 世帯ごとに記入してください。二世帯居住用の住宅に、親夫婦・子夫婦がいっしょに住んでいる場合などは、①住居がはっきり分かれている、または、②生計が別々なら、別の世帯となります。各世帯1つずつ世帯票を記入してください。
- 原則として世帯主の方が記入してください。世帯主が同居していない場合は、世帯の代表者を世帯主の欄に記入し、世帯の代表者が世帯主としてお答えください。
- 世帯の人数が9人以上の場合は、調査票をもう1部お渡ししますので、9人目以降の方は、2つめの調査票の2人目の欄から記入してください。
- 回答の仕方は、あてはまる番号を選んで○をつけるものと、() や に必要な事柄を書きこむものがあります。
- 回答の仕方がわからないときは、調査員におたずねください。

問1 現在お住まいの住宅についておたずねします。

(1) 現在お住まいの住宅の所有形態・建て方は、つぎの中のどれに当てはまりますか (〇は1つ)。

<input checked="" type="radio"/> 1 持ち家 (一戸建て)	2 持ち家 (マンション・アパートなどの共同住宅)
3 民営の賃貸住宅	4 公営住宅 (都道府県・市町村営の賃貸住宅)
5 都市再生機構 (UR)・公社等の賃貸住宅	6 給与住宅 (社宅・公務員住宅など)
7 住宅に間借り	8 医療機関・介護保険施設や公的な施設など
9 その他	

(2) 住宅の構造は、つぎの中のどれに当てはまりますか (〇は1つ)。

<input checked="" type="radio"/> 1 木造	2 鉄骨造、(鉄骨)鉄筋コンクリート造
3 その他	4 わからない・不明

(3) 住宅の床面積・部屋数を記入してください。

<table border="1"> <tr> <td style="width: 30px; height: 30px;"></td> <td style="width: 30px; height: 30px; text-align: center; color: red; font-size: 24px;">9</td> <td style="width: 30px; height: 30px; text-align: center; color: red; font-size: 24px;">1</td> </tr> <tr> <td style="text-align: center;">百</td> <td style="text-align: center;">+</td> <td style="text-align: center;">-</td> </tr> </table> 平方メートル		9	1	百	+	-	または	<table border="1"> <tr> <td style="width: 30px; height: 30px;"></td> <td style="width: 30px; height: 30px;"></td> <td style="width: 30px; height: 30px;"></td> </tr> <tr> <td style="text-align: center;">百</td> <td style="text-align: center;">+</td> <td style="text-align: center;">-</td> </tr> </table> 坪				百	+	-	<table border="1"> <tr> <td style="width: 30px; height: 30px;"></td> <td style="width: 30px; height: 30px; text-align: center; color: red; font-size: 24px;">4</td> </tr> <tr> <td style="text-align: center;">+</td> <td style="text-align: center;">-</td> </tr> </table> 部屋		4	+	-
	9	1																	
百	+	-																	
百	+	-																	
	4																		
+	-																		

- ・アパート・マンションなどの共同住宅の場合は、専有の部分の床面積をお答えください。
- ・部屋数に台所 (キッチンだけのスペース)、風呂、玄関などは含みません。

(4) 住宅の建築の年次 (完成の年次) は、つぎの中のどれに当てはまりますか (〇は1つ)。

1 平成23年以降	2 平成18~22年	<input checked="" type="radio"/> 3 平成13~17年	4 平成8~12年
5 平成3~7年	6 昭和56年~平成2年	7 昭和46~55年	8 昭和36~45年
9 昭和35年以前	10 わからない・不明		

問2 現在のお住まいについて、次の各項目にあてはまるものに〇をつけてください。

	あてはまる	あてはまらない
(1) 水洗トイレがある	<input checked="" type="radio"/> 1	2
(2) 浴室またはシャワー室がある	<input checked="" type="radio"/> 1	2
(3) 雨漏り、湿気、破損などの問題がある	1	<input checked="" type="radio"/> 2
(4) 窓から十分な光が入らない	1	<input checked="" type="radio"/> 2
(5) 世帯の人数からすると手狭だ	<input checked="" type="radio"/> 1	2
(6) 交通の便が悪い	1	<input checked="" type="radio"/> 2
(7) 近隣の騒音がひどい	1	<input checked="" type="radio"/> 2
(8) 大気汚染、悪臭がひどい	1	<input checked="" type="radio"/> 2
(9) 地域の犯罪、暴力、荒らし行為に困っている	1	<input checked="" type="radio"/> 2
(10) 病院、公共施設、買い物・生活施設が遠い	1	<input checked="" type="radio"/> 2

生計をともにしている方々すべての金額を合算して計算してください。

問3 (1) 先月(6月)の世帯全員の生活にかかった費用(支出)について、①から⑫の項目に金額を記入してください。各項目への支出がない場合には、「0」千円と記入してください。
千円未満の金額は、切り捨ててください。

① 支出の総額	② 食費	③ 電気代
(30)万 (1)千円	(7)万 (0)千円	()万 (9)千円

④ ガス代	⑤ その他の光熱費	⑥ 上下水道代
()万 (4)千円	()万 (1)千円	()万 (5)千円

該当しない場合は「0」と記入

⑦ 家賃	⑧ 住宅ローンの返済額	⑨ 交際費(老人クラブ費・町内会費・自治会費を含む)
()万 (0)千円	(10)万 (5)千円	()万 (6)千円

祝儀・お見舞い・慶弔費・会食代・会費などが含まれます。

⑩～⑫は、18歳未満のお子さんのいらっしゃる方におたずねします(別居している子を含みます)。

⑩ 学校の授業料・諸経費	⑪ 塾・家庭教師代	⑫ 習い事の費用
()万 (0)千円	()万 (0)千円	()万 (0)千円

(2) 先月、家計簿をつけていましたか?

1 はい 2 いいえ

問4 あなたの世帯では、過去1年の間に、お金が足りなくて、家族が必要とする食料が買えないことがありましたか。ただし、嗜好品は含みません(〇は1つ)。

1 よくあった 2 ときどきあった 3 まれにあった 4 まったくなかった

問5 あなたの世帯では、過去1年の間に、お金が足りなくて、家族が必要とする衣料が買えないことがありましたか。ただし、高価な衣服や貴金属・宝飾品は含みません。(〇は1つ)。

1 よくあった 2 ときどきあった 3 まれにあった 4 まったくなかった

問6 あなたの世帯では、過去1年の間に、経済的な理由で公共料金の未払い、家賃・住宅ローンの滞納、債務の返済ができないことがありましたか(〇はそれぞれ1つ)。

(1) 電気料金の未払い	(2) ガス料金の未払い	(3) 水道料金の未払い	(4) 電話代の未払い
1 あった <input checked="" type="radio"/> 2 なかった 3 該当しない	1 あった <input checked="" type="radio"/> 2 なかった 3 該当しない	1 あった <input checked="" type="radio"/> 2 なかった 3 該当しない	<input checked="" type="radio"/> 1 あった 2 なかった 3 該当しない

(5) 家賃の滞納	(6) 住宅ローンの滞納	(7) 住民税の滞納	(8) その他の債務不履行
1 あった 2 なかった <input checked="" type="radio"/> 3 該当しない	1 あった <input checked="" type="radio"/> 2 なかった 3 該当しない	1 あった <input checked="" type="radio"/> 2 なかった 3 該当しない	<input checked="" type="radio"/> 1 あった <input checked="" type="radio"/> 2 なかった 3 該当しない

問7 生活保護についておたずねします。現在、あなたの世帯では生活保護を受けていますか。

1 受けている	→	1 昭和	2 平成	3 西暦
2 受けていない		() 年	() 月	から受けている

問8 あなたの世帯に、市町村の国民健康保険に加入している方はいますか。

1 いる	→	(付問1) 国民健康保険の保険料を払っていない期間がありますか？	
2 いない		1 ある(免除期間は含みません)	2 ない

(付問2) 払っていない期間を1つ選んで○をつけてください。
また、払っていない理由は何ですか(○はいくつでも)。

払っていない期間	払っていない理由
1 1~3か月	1 結婚や転・退職、転居したときに手続きを忘れていたため
2 4~6か月	2 自分は健康であるため公的医療保険の保険料を支払う利点がないため
3 7か月~1年未満	3 経済的な要因で保険料を支払えないため
4 1年以上2年未満	4 民間の医療保険に加入しているため
5 2年以上	5 その他(具体的に)
6 わからない	

問9 現在、あなたの世帯では、以下の子どもにかかわる手当を受けていますか(○はいくつでも)。

1 児童手当	2 児童扶養手当	3 特別児童扶養手当	4 どれも受けていない
--------	----------	------------	-------------

問10 あなたの世帯の預貯金(貯蓄)や借入金についておたずねします。

(1) あなたの世帯の預貯金(貯蓄)額の総額は、およそどのくらいですか。

1 貯蓄あり	→	世帯の預貯金の総額	<input type="text" value="7"/>	<input type="text" value="0"/>	<input type="text" value="0"/>	<input type="text" value="0"/>	<input type="text" value="0"/>	万円
2 貯蓄なし		億	千	百	十	一		

(2) あなたの世帯の過去5年間の貯蓄の仕方、あてはまるものに○をつけてください(○は1つ)。

1 ほぼ毎月貯蓄している	2 ときどき貯蓄している	3 ほとんど貯蓄していない	4 全く貯蓄していない	5 貯蓄を取り崩している
--------------	--------------	---------------	-------------	--------------

(5を除く)

(3) あなたの世帯に土地・家屋の購入、耐久消費財の購入、教育資金等の生活のための借入金(住宅ローン、教育ローンなど)はありますか。借入金がある場合には残高の合計額を記入して下さい。

1 借入金あり	→	世帯の借入金の総額	<input type="text" value="4"/>	<input type="text" value="8"/>	<input type="text" value="0"/>	万円
2 借入金なし		億	千	百	十	一

問11 あなたの世帯の生活についておたずねします。

必要がない場合は3に○をつけてください。

(1) あなたの世帯の生活の状況について、次の各項目にあてはまるものに○をつけてください。

	あてはまる	あてはまらない	
		金銭的理由	その他の理由
① 2日に1回以上、肉・魚（ベジタリアンの場合はそれらに相当するもの）を含む食事を取れる	1	2	3
② 必要なときに医者にかかることができる	1	2	3
③ 必要なときに歯医者にかかることができる	1	2	3
④ 風邪薬・鎮痛剤・塗り薬などの市販の薬を買うことができる	1	2	3
⑤ 親戚の冠婚葬祭に出席（ご祝儀等を含む）できる	1	2	3
⑥ 普段の生活でバス代や電車代を払うことができる	1	2	3
⑦ 不意の出費に備えた貯蓄がある	1	2	3
⑧ 冷暖房などで家の中を快適な温度に保つことができる	1	2	3
⑨ 火災報知器を設置している	1	2	3

(2) あなたの世帯の耐久消費財の所有状況について、次の各項目にあてはまるものに○をつけてください。

	ある	買えない	必要ない
① 家族全員分のベッドまたは布団がある	1	2	3
② 家に洗濯機がある	1	2	3
③ 家にテレビがある	1	2	3
④ 家に固定電話がある	1	2	3
⑤ 自家用車がある	1	2	3

(3) あなたの世帯の支出の負担感について、次の各項目にあてはまるものに○をつけてください。

	とても重い	やや重い	負担はない／ 感じていない
① 家賃、住宅ローンの返済、修繕費などの住宅費の負担	1	2	3
② 教育費の負担	1	2	3
③ 保育料・ベビーシッター代の負担	1	2	3
④ 医療費・介護費の負担	1	2	3
⑤ 家計のやりくり	1 (とても大変)	2 (やや大変)	3 (大変でない)

問12 現在の世帯で同居している方全員（18歳未満のお子さんも含む）について、お答えください。

世帯員番号	01	02	03	04
(1) 性別	1 男性 2 女性	1 男性 2 女性	1 男性 2 女性	1 男性 2 女性
(2) 出生年月	明治 大正 (30) 年 昭和 平成 (8) 月 西暦	明治 大正 (31) 年 昭和 平成 (8) 月 西暦	明治 大正 (3) 年 昭和 平成 (4) 月 西暦	明治 大正 (5) 年 昭和 平成 (11) 月 西暦
(3) 世帯主(あなた)からみた関係	0 世帯主(あなた)本人	1 配偶者 2 きょうだい 3 親 4 配偶者の親 5 子 6 子の配偶者 7 孫 8 孫の配偶者 9 祖父母 10 その他の親族 11 その他 (具体的に)	1 配偶者 2 きょうだい 3 親 4 配偶者の親 5 子 6 子の配偶者 7 孫 8 孫の配偶者 9 祖父母 10 その他の親族 11 その他 (具体的に)	1 配偶者 2 きょうだい 3 親 4 配偶者の親 5 子 6 子の配偶者 7 孫 8 孫の配偶者 9 祖父母 10 その他の親族 11 その他 (具体的に)
(4) 世帯内に母親がいる場合、その世帯員番号			0 2	
(5) 世帯内に父親がいる場合、その世帯員番号			0 1	
(6) 世帯内に配偶者がいる場合、その世帯員番号	0 2	0 1	0 4	0 3
(7) 障害者手帳	1 どれも持っていない 2 身体障害者手帳 (等級) 3 療育手帳 (等級) 4 精神障害者保健福祉手帳 (等級)	1 どれも持っていない 2 身体障害者手帳 (等級) 3 療育手帳 (等級) 4 精神障害者保健福祉手帳 (等級)	1 どれも持っていない 2 身体障害者手帳 (等級) 3 療育手帳 (等級) 4 精神障害者保健福祉手帳 (等級)	1 どれも持っていない 2 身体障害者手帳 (等級 6) 3 療育手帳 (等級) 4 精神障害者保健福祉手帳 (等級)
以下は、18歳未満の方についてお答えください				
(8) 主な活動	1 保育所/園に通う 2 幼稚園に通う 3 小中高在学 4 進学準備中 5 就業 6 卒業後就職活動中 7 無職 8 家事手伝い 9 主婦・主夫 10 その他 ()	1 保育所/園に通う 2 幼稚園に通う 3 小中高在学 4 進学準備中 5 就業 6 卒業後就職活動中 7 無職 8 家事手伝い 9 主婦・主夫 10 その他 ()	1 保育所/園に通う 2 幼稚園に通う 3 小中高在学 4 進学準備中 5 就業 6 卒業後就職活動中 7 無職 8 家事手伝い 9 主婦・主夫 10 その他 ()	1 保育所/園に通う 2 幼稚園に通う 3 小中高在学 4 進学準備中 5 就業 6 卒業後就職活動中 7 無職 8 家事手伝い 9 主婦・主夫 10 その他 ()
(9) 健康状態	1 よい 2 まあよい 3 ふつう 4 あまりよくない 5 よくない	1 よい 2 まあよい 3 ふつう 4 あまりよくない 5 よくない	1 よい 2 まあよい 3 ふつう 4 あまりよくない 5 よくない	1 よい 2 まあよい 3 ふつう 4 あまりよくない 5 よくない

上の世帯員番号のうち、当てはまる番号を記入してください。

最終ページの年号早見表を参照してください。

18歳以上の方については、この欄は答える必要はありません。18歳未満の方についてのみ、お答えください。

世帯員番号	05	06	07	08
(1) 性別	1 男性 2 女性	1 男性 2 女性	1 男性 2 女性	1 男性 2 女性
(2) 出生年月	明治 大正 (2016) 年 昭和 平成 (5) 月 西暦	明治 大正 () 年 昭和 平成 () 月 西暦	明治 大正 () 年 昭和 平成 () 月 西暦	明治 大正 () 年 昭和 平成 () 月 西暦
(3) 世帯主 (あなた) からみた 関係	1 配偶者 2 きょうだい 3 親 4 配偶者の親 5 子 6 子の配偶者 7 孫 8 孫の配偶者 9 祖父母 10 その他の親族 11 その他 (具体的に)	1 配偶者 2 きょうだい 3 親 4 配偶者の親 5 子 6 子の配偶者 7 孫 8 孫の配偶者 9 祖父母 10 その他の親族 11 その他 (具体的に)	1 配偶者 2 きょうだい 3 親 4 配偶者の親 5 子 6 子の配偶者 7 孫 8 孫の配偶者 9 祖父母 10 その他の親族 11 その他 (具体的に)	1 配偶者 2 きょうだい 3 親 4 配偶者の親 5 子 6 子の配偶者 7 孫 8 孫の配偶者 9 祖父母 10 その他の親族 11 その他 (具体的に)
(4) 世帯内に母親が いる場合、その 世帯員番号	0 3			
(5) 世帯内に父親が いる場合、その 世帯員番号	0 4			
(6) 世帯内に配偶者 がいる場合、そ の世帯員番号				
(7) 障害者手帳	1 どれも持っていない 2 身体障害者手帳 (等級) 3 療育手帳 (等級) 4 精神障害者保健福祉手帳 (等級)	1 どれも持っていない 2 身体障害者手帳 (等級) 3 療育手帳 (等級) 4 精神障害者保健福祉手帳 (等級)	1 どれも持っていない 2 身体障害者手帳 (等級) 3 療育手帳 (等級) 4 精神障害者保健福祉手帳 (等級)	1 どれも持っていない 2 身体障害者手帳 (等級) 3 療育手帳 (等級) 4 精神障害者保健福祉手帳 (等級)
以下は、18歳未満の方についてお答えください				
(8) 主な活動	1 保育所/園に通う 2 幼稚園に通う 3 小中高在学 4 進学準備中 5 就業 6 卒業後就職活動中 7 無職 8 家事手伝い 9 主婦・主夫 10 その他 (保育)	1 保育所/園に通う 2 幼稚園に通う 3 小中高在学 4 進学準備中 5 就業 6 卒業後就職活動中 7 無職 8 家事手伝い 9 主婦・主夫 10 その他 ()	1 保育所/園に通う 2 幼稚園に通う 3 小中高在学 4 進学準備中 5 就業 6 卒業後就職活動中 7 無職 8 家事手伝い 9 主婦・主夫 10 その他 ()	1 保育所/園に通う 2 幼稚園に通う 3 小中高在学 4 進学準備中 5 就業 6 卒業後就職活動中 7 無職 8 家事手伝い 9 主婦・主夫 10 その他 ()
(9) 健康状態	1 よい 2 まあよい 3 ふうふう 4 あまりよくない 5 よくない	1 よい 2 まあよい 3 ふうふう 4 あまりよくない 5 よくない	1 よい 2 まあよい 3 ふうふう 4 あまりよくない 5 よくない	1 よい 2 まあよい 3 ふうふう 4 あまりよくない 5 よくない

世帯主の方の判断でお答えください。

10 その他 (保育)

- これで世帯票への記入は終わりです。
もう一度、記入漏れがないかご確認ください。
- 18歳以上の方は、このあとに個人票にも記入してください。
- ご記入いただいた調査票は、世帯票と個人票をあわせて回収用封筒に入れ、
のり付けしたうえで調査員にお渡しください。

ご協力ありがとうございました。



政府統計

統計法に基づく国の統計調査です。調査票情報の秘密の保護に万全を期します。



《記入例》
赤字で記入例を表示しています

調査員記入欄

都道府県名				保健所名			
地区番号		単位区番号		世帯番号			

2017年社会保障・人口問題基本調査

生活と支え合いに関する調査

【個人票】

2017（平成29）年7月1日

記入例は、あくまで設問ごとの例ですので、それぞれの設問の記入例を比べたときに、整合的でない箇所があります。

この調査票は統計目的以外には使用しませんので、ありのままをご記入ください。

厚生労働省 国立社会保障・人口問題研究所
〒100-0011 東京都千代田区内幸町2-2-3
日比谷国際ビル6階
電話(03)3595-2984 内線4454, 4450

<http://www.ipss.go.jp>

記入上のお願い

それぞれの質問で、矢印などで次の質問の指示がない場合は、次の番号の質問に進んでください。

- 普段住んでいる同じ世帯の人で18歳以上の全員の方は、もれなく記入してください。出張や旅行、病気などで、一時的に不在の場合、不在の期間が3か月未満なら、普段住んでいる人に含めます。
- 原則としてご本人が記入してください（2017(平成29)年7月1日現在で記入してください）。
- 世帯の18歳以上の方の人数を、調査員にお申し付けください。
- 病気、介護を必要としているなどの理由でご本人が記入できない場合は右の枠にチェックをいれ、そのまま回収用の封筒に入れてください。 →
- 回答の仕方は、あてはまる番号を選んで○をつけるものと、（ ）や に必要な事がらを書きこむものがあります。
- 回答の仕方がわからないときは、調査員におたずねください。

あなたの健康や医療・介護・年金のことについておたずねします。

問1 あなたの現在の健康状態はいかがですか（〇は1つ）。

1 よい 2 まあよい 3 ふつう 4 あまりよくない 5 よくない

調査日（平成29年7月1日）現在の健康状態をお答えください。

問2 あなたには、過去6か月以上にわたって、周りの人が通常おこなっているような活動について、あなた自身の健康上の問題による制限がありましたか（〇は1つ）。

1 非常に制限があった 2 制限はあったがひどくはなかった 3 全く制限はなかった

問3 長生きすることは良いことだと思いますか（〇は1つ）。

1 とてもそう思う 2 ややそう思う 3 あまりそう思わない 4 全くそう思わない

問4 次の（1）～（6）の質問について、6月のあなたの気持ちはどのようでしたか（〇はそれぞれ1つ）。

	いつも	たいてい	ときどき	少しだけ	まったくない
（1）まわりの物事に神経過敏に感じた	1	2	<input checked="" type="radio"/> 3	4	5
（2）何かに絶望的だと感じた	1	2	3	4	<input checked="" type="radio"/> 5
（3）そわそわ落ち着かなく感じた	1	2	3	<input checked="" type="radio"/> 4	5
（4）気分が沈み込んで、何が起ころうとも気が晴れないように感じた	1	2	3	<input checked="" type="radio"/> 4	5
（5）何をしても面倒くさいと感じた	1	<input checked="" type="radio"/> 2	3	4	5
（6）自分は価値のない人間だと感じた	1	2	3	4	<input checked="" type="radio"/> 5

問5 あなたは、過去1年間に、病院や診療所での受診や治療が必要と思われるほどの病気やケガをしましたか。

1 した 2 しなかった

（付問1）その際、実際に病院や診療所を受診し、治療を受けましたか。

1 つねに受診・治療をした 2 受診・治療をしなかったことがある

（付問2）その理由は何ですか（〇はいくつでも）。

1 お金が払えなかったから
 2 近くに病院・診療所がなかったから
 3 仕事など多忙で時間がなかったから
 4 その他の理由（具体的に _____）

あなたの働き方についておたずねします。

休業、休職とは、仕事はやめていませんが（雇用関係は継続）、病気や育児・介護などで仕事はしていない状態のことをいいます。

問10 あなたは現在、収入をとまなう仕事をしていますか（○

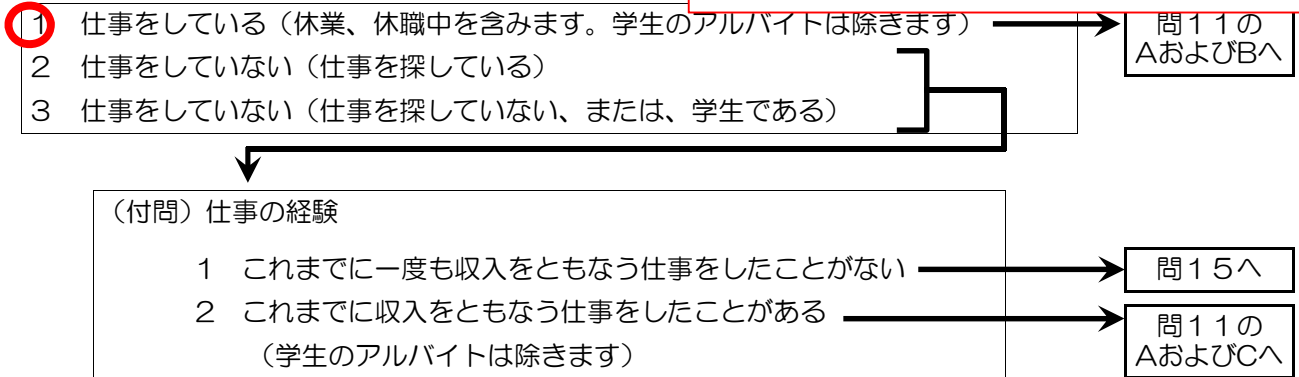

問11 あなたの卒業後（A）と現在（B）もしくは最後（C）の仕事について（1）仕事の内容、（2）勤めか、自営かの別、（3）勤め先での呼称（呼び名）、（4）勤め先の規模、官公庁か、について 下記よりそれぞれ あてはまるものを選び、その番号を記入してください。

- ・卒業後（A）と現在（B）もしくは最後（C）が同じ仕事の場合でも、繰り返し記入してください。
- ・2つ以上の仕事をしていた方は、主な仕事についてお答えください（学生のアルバイトは除きます）。

	A. 学校を卒業後最初についた仕事	B. 現在の仕事	現在、収入をとまなう仕事をしていない方	C. 最後に就いていた仕事
(1) 仕事の内容	5	5	⇒	
(2) 勤めか、自営の別	2	2		
(3) 勤め先での呼称（呼び名）	1	1		
(4) 勤め先の規模・官公庁の別	4	4		

(1) 仕事の内容（あなたが職場で具体的にしていた主な業務や作業）

1 管理的職業	2 専門的・技術的職業	3 事務的職業
4 販売の職業	5 サービスの職業	6 保安の職業
7 農林漁業の職業	8 生産工程の職業	9 輸送・機械運転の職業
10 建設・採掘の職業	11 運搬・清掃・包装等の職業	12 その他（ の をする）

(2) 勤めか 自営か の別

1 会社・団体の役員	2 一般常雇者（契約期間が1年以上または雇用期間に定めがない者）	3 1月以上1年未満の契約の雇用人
4 日々又は1月未満の契約の雇用人	5 自営業（雇人あり）	6 自営業（雇人なし）
7 家族従業者（自家営業の手伝い）	8 内職	9 その他

(3) 勤めの方のみ： 勤め先での呼称

1 正規の職員・従業員	2 パート	3 アルバイト
4 労働者派遣事業所の派遣社員	5 契約社員・嘱託	6 その他

(4) 勤めの方のみ： 勤め先の規模・官公庁の別

1 1～4人	2 5～29人	3 30～99人
4 100～299人	5 300～499人	6 500～999人
7 1000～4999人	8 5000人以上	9 官公庁

問12から問14は、現在、仕事をしている方のみにかがいます。

該当されない方は、問15にお進みください。

- 問12 (1) 先月、あなたは収入をとまなう仕事を何日しましたか。 (月) 日
- (2) 先週、あなたは収入をとまなう仕事を何時間しましたか。
(残業時間も含めてお答えください。) (週) 時間

問13 あなたの、先週のワーク時間についておたずねします。交代制勤務など就労時間が一定でない場合は、もっとも多いパターンについてお答えください。

- (1) あなたは、仕事に行くために何時ごろに家を出ましたか。
在宅で仕事をされている方は、何時ごろから仕事を始めましたか。 時ごろ

- (2) あなたは、仕事から帰ってくると何時ごろに家に着きましたか。
在宅で仕事をされている方は、何時ごろ仕事を終えましたか。 時ごろ

(0時から23時の範囲でお答え下さい)

問14 あなたの仕事と家族の関係についておたずねします。

次の問について、もっとも実態に近いと思う番号に○をつけてください。

	あてはまる	まああてはまる	あまりあてはまらない	あてはまらない
(1) 仕事が原因で家族と一緒に過ごす時間が十分取れないでいる	1	2	<input checked="" type="radio"/> 3	4
(2) 家族のあれやこれやで思うように仕事に時間を配分できない	1	2	<input checked="" type="radio"/> 3	4
(3) 家事や育児で疲れてしまい、仕事をやろうという気持ちにならない	1	2	3	<input checked="" type="radio"/> 4

あなた自身のことについておたずねします。

問15 あなたのことについておたずねします。あてはまるものに○をつけ、カッコ内を記入してください。

(1) 性別	(2) 出生年月	(3) 世帯主とあなたとの関係			
<input checked="" type="radio"/> 1 男性	1 明治 2 大正 (35) 年	<input checked="" type="radio"/> 1 世帯主本人	2 配偶者	3 きょうだい	4 親
2 女性	<input checked="" type="radio"/> 3 昭和 (11) 月 4 平成 5 西暦 生まれ	5 配偶者の親	6 子	7 子の配偶者	8 孫
		9 孫の配偶者	10 祖父母	11 その他の親戚	
		12 その他 ()			

問16 あなたの婚姻状況についておたずねします。あてはまるものに○をつけてください。

1 未婚	<input checked="" type="radio"/> 2 配偶者あり	3 死別	4 離別
------	--	------	------

(「配偶者」には、事実上夫婦として生活しているが、婚姻届を提出していない場合も含まれます。)

問17 あなたの、ご兄弟姉妹についておたずねします。兄弟姉妹それぞれのご存命の方の人数を記入してください。

兄	姉	弟	妹	あなたを含めて合計
(0) 人	(0) 人	(1) 人	(1) 人	(3) 人

(いらいっしやらない場合は「0」人と記入してください)

問18 あなたが(1)最後に通った(あるいは通っている)学校はつぎのどれにあたりますか(○は1つ)。また(2)その学校の卒業の有無、(3)その時期を記入してください。

(1) 最後に通った(通っている)学校	(2) その学校の卒業の有無	(3) その学校を卒業・退学した年
1 小・中学校(尋常小学校、高等小学校、新制中学校)	<input checked="" type="radio"/> 1 卒業した	1 明治
2 高校(旧制中学校、旧制実業学校、新制高校)	2 退学した	2 大正
3 短大・高専(旧制高校、新制短大・高専)		<input checked="" type="radio"/> 3 昭和 (58) 年
<input checked="" type="radio"/> 4 大学・大学院(旧制・新制)		4 平成
5 その他(専修学校、専門学校)	3 在学中	5 西暦

最後に通った(通っている)学校の詳細は、別表1を参照してください。

問19 あなたの生活についておたずねします。5年前に比べて、現在の生活はどのようになっていますか。(1)から(4)について、あてはまるものに○をつけてください(○はそれぞれ1つ)。

	(1) 生活水準	(2) 健康状態	(3) 仕事の状況	(4) 収入
5年前の状況と比べた現在の状況	1 2 3 <input checked="" type="radio"/> 4 5 かなり良くなった 良くなった ほとんど変わった 悪くなった 悪くなった 悪くなった 悪くなった 悪くなった 悪くなった	1 2 <input checked="" type="radio"/> 3 4 5 かなり良くなった 良くなった ほとんど変わった 悪くなった 悪くなった 悪くなった 悪くなった 悪くなった	<input checked="" type="radio"/> 1 2 3 4 楽になった ほとんど変わった 厳しくなった 現在働いていない 5年前、またはない	1 2 <input checked="" type="radio"/> 3 増えた あまり変わらない 減った

問20 (1) あなたの暮らし向きと、あなたの生活費用の担い手についておたずねします。
 ((1)は〇は1つ。(2)はあてはまるものすべてに〇をつけてください。)

	(1) あなたの暮らし向き	(2) あなたの生活費用の担い手		
現在	1 大変ゆとりがある 2 ややゆとりがある ③ 普通 4 やや苦しい 5 大変苦しい	① 自分 4 祖父母 7 子ども 10 その他	2 父親 5 きょうだい 8 その他の親戚	3 母親 6 配偶者(夫または妻) 9 公的支援
最初の仕事に就いたあと	1 大変ゆとりがあった 2 ややゆとりがあった 3 普通 ④ やや苦しかった 5 大変苦しかった	① 自分 4 祖父母 7 子ども 10 その他	② 父親 5 きょうだい 8 その他の親戚	3 母親 6 配偶者(夫または妻) 9 公的支援
15歳の頃	1 大変ゆとりがあった 2 ややゆとりがあった ③ 普通 4 やや苦しかった 5 大変苦しかった	1 自分 4 祖父母 7 公的支援	② 父親 5 きょうだい 8 その他	③ 母親 6 その他の親戚

(2) あなたが15歳の頃に、あなたの世帯は生活保護を受けていましたか(〇は1つ)。

1 受けていた	② 受けていなかった	3 わからない
---------	------------	---------

問21 昨年1年間のあなたの収入(税・社会保険料を引いた後の手取りの金額)についておたずねします。
 収入がある場合は、金額を右欄に記入してください。

① 収入あり	→	昨年1年間のあなたの収入 (税・社会保険料を引いた後の手取りの金額)	<table border="1"> <tr> <td></td> <td></td> <td>4</td> <td>5</td> <td>0</td> <td>万円</td> </tr> <tr> <td>億</td> <td>千</td> <td>百</td> <td>十</td> <td>一</td> <td></td> </tr> </table>			4	5	0	万円	億	千	百	十	一	
		4	5	0	万円										
億	千	百	十	一											
2 収入なし															

- ・仕事からの収入、利子、配当、家賃・地代の収入、年金などの社会保障給付・手当、仕送りを含みます。
- ・サラリーマン、パート、アルバイトによる収入(給与所得)には、ボーナスは含みますが退職一時金は含みません。
- ・給与所得以外の収入は、収入の総額から事業などの必要経費、税・社会保険料を引いた額をお答えください。

問22 あなた自身について、次の各項目にあてはまるものに〇をつけてください。

	あてはまる	あてはまらない	
		金銭的理由	必要でない
(1) 病気・ケガ・死亡などに備える保険(生命保険、傷害保険など)に加入している	①	2	3
(2) 仕事用のスーツがある	①	2	3
(3) 携帯電話(スマートフォンを含む)を持っている	①	2	3
(4) 年に一回は、泊りがけの旅行に行くことができる	①	2	3
(5) 家族のためでなく、自分で使えるお金がある	①	2	3

あなたの、家族や社会との関係についておたずねします。

問23 あなたはふだんの程度、人と会話や世間話をしますか（〇は1つ）。

（家族との会話や電話でのあいさつ程度の会話も含みます）

- | | | |
|---------------------------------------|-----------|----------------|
| <input checked="" type="radio"/> 1 毎日 | 2 2～3日に1回 | 3 4～7日（1週間）に1回 |
| 4 2週間に1回 | 5 1か月に1回 | 6 ほとんど話をしない |

問24 あなたがここ1か月間に直接話をした人は、何人くらいいましたか。

（家族や電話でのあいさつ程度の会話も含みます）

<p>1 0人</p> <p>2 1～4人</p> <p>3 5～9人</p> <p><input checked="" type="radio"/> 4 10～20人</p> <p>5 21～49人</p> <p>6 50人以上</p>	→	<p>（付問）それはどんな関係の人ですか （あてはまる番号すべてに〇をつけてください）</p> <table border="0"> <tr> <td><input checked="" type="radio"/> 1 同居の家族・親族</td> <td><input checked="" type="radio"/> 2 別居の家族・親族</td> <td><input checked="" type="radio"/> 3 友人・知人</td> </tr> <tr> <td><input checked="" type="radio"/> 4 近所の人</td> <td><input checked="" type="radio"/> 5 職場の同僚や元同僚</td> <td></td> </tr> <tr> <td>6 商店などの店員</td> <td>7 配達や宅配の人（郵便や新聞など）</td> <td></td> </tr> <tr> <td><input checked="" type="radio"/> 8 医療・福祉・教育関係の専門家 （医師、保健師、ケースワーカー、ヘルパー、保育士、学校教員など）</td> <td></td> <td></td> </tr> <tr> <td>9 電話相談の相談員</td> <td>10 その他（具体的に</td> <td>）</td> </tr> </table>	<input checked="" type="radio"/> 1 同居の家族・親族	<input checked="" type="radio"/> 2 別居の家族・親族	<input checked="" type="radio"/> 3 友人・知人	<input checked="" type="radio"/> 4 近所の人	<input checked="" type="radio"/> 5 職場の同僚や元同僚		6 商店などの店員	7 配達や宅配の人（郵便や新聞など）		<input checked="" type="radio"/> 8 医療・福祉・教育関係の専門家 （医師、保健師、ケースワーカー、ヘルパー、保育士、学校教員など）			9 電話相談の相談員	10 その他（具体的に	）
<input checked="" type="radio"/> 1 同居の家族・親族	<input checked="" type="radio"/> 2 別居の家族・親族	<input checked="" type="radio"/> 3 友人・知人															
<input checked="" type="radio"/> 4 近所の人	<input checked="" type="radio"/> 5 職場の同僚や元同僚																
6 商店などの店員	7 配達や宅配の人（郵便や新聞など）																
<input checked="" type="radio"/> 8 医療・福祉・教育関係の専門家 （医師、保健師、ケースワーカー、ヘルパー、保育士、学校教員など）																	
9 電話相談の相談員	10 その他（具体的に	）															

問25 あなたは次に挙げる（1）から（7）の会やグループに参加していますか（〇はそれぞれ1つ）。

	1年以上前から参加している	この1年以内に新たに参加するようになった	参加したいができない	参加する予定はない
(1) 自治会や町内会	<input checked="" type="radio"/> 1	2	3	4
(2) ボランティアやNPO	1	<input checked="" type="radio"/> 2	3	4
(3) 宗教団体（檀家や氏子を含む）	<input checked="" type="radio"/> 1	2	3	4
(4) PTAや保護者会	1	2	3	<input checked="" type="radio"/> 4
(5) 趣味の会やスポーツクラブ	1	2	3	<input checked="" type="radio"/> 4
(6) 職場内の会やグループ	1	<input checked="" type="radio"/> 2	3	4
(7) 同じ学校出身者の会やグループ	<input checked="" type="radio"/> 1	2	3	4

問26 あなたは、ふだん選挙の時に投票に行っていますか（〇は1つ）。

- | | | | |
|--|---------------|-------------------|--------|
| <input checked="" type="radio"/> 1 必ず行っている | 2 できるかぎり行っている | 3 忙しくて行くことができていない | 4 行かない |
|--|---------------|-------------------|--------|

問27 次の問について、あなたのお考えに近いものに〇をつけてください。

（1）生活上の困難を解決するにはどのような方法がよいと思いますか。

<input checked="" type="radio"/> 1 地域の人々がお互いに協力して取り組んだ方が良い。
2 自分自身や家族による自助努力で克服した方が良い。
3 1と2の両方が必要である。

（2）社会保障制度は、所得、資産や支払っている保険料の額によらず、だれもが必要に応じて利用できるべきである。

1 そう思う	<input checked="" type="radio"/> 2 ややそう思う	3 あまりそう思わない	4 そう思わない
--------	---	-------------	----------

問28 あなたは次に挙げる(1)～(9)の事柄で頼れる人はいますか。また、「1 いる」と答えた方にお聞きします。それはだれですか(あてはまる番号すべてに○をつけてください)。

	頼れる人はいますか			それは誰ですか					
	1	2	3	家族・親族	友人・知人	近所の人	職場の人	福祉・民生委員・	その他の人
(1) 子どもの世話や看病	① いる	2 いない	3 そのことでは人に頼らない	①	2	3	4	5	6
(2) (子ども以外の) 介護や看病	① いる	2 いない	3 そのことでは人に頼らない	①	2	3	4	5	6
(3) 重要な事柄の相談	① いる	2 いない	3 そのことでは人に頼らない	①	②	3	4	5	6
(4) 愚痴を聞いてくれること	① いる	2 いない	3 そのことでは人に頼らない	①	②	3	4	5	6
(5) 喜びや悲しみを分かち合うこと	① いる	2 いない	3 そのことでは人に頼らない	①	②	3	4	5	6
(6) いざという時のお金の援助	1 いる	2 いない	③ そのことでは人に頼らない	1	2	3	4	5	6
(7) 日頃のちょっとしたことの手助け	① いる	2 いない	3 そのことでは人に頼らない	①	②	③	4	5	6
(8) 家を借りる時の保証人を頼むこと	1 いる	2 いない	③ そのことでは人に頼らない	1	2	3	4	5	6
(9) 成年後見人・保佐人を頼むこと(*)	1 いる	2 いない	③ そのことでは人に頼らない	1	2	3	4	5	6

(*) 成年後見人・保佐人とは、認知症などの理由で判断能力が十分ではない方の法律行為を保護し、支援するため、家庭裁判所によって選ばれる後見人のことをいいます。

問29 あなたは、(1)から(4)の人が、次に挙げる1から7の事柄について助けを必要としているときに、それらの事柄をしますか(○はいくつでも)。

	1 子どもの世話や看病	2 介護や子ども以外の病	3 重要な相談	4 愚痴を聞くこと	5 喜びや悲しみを分かち合うこと	6 いざという時の援助	7 日頃のちょっとした手助け	8 1～7までのこと
(1) 家族・親族	①	②	③	④	⑤	6	⑦	8
(2) 友人・知人	1	2	③	④	⑤	6	7	8
(3) 近所の人	1	2	3	4	5	6	⑦	8
(4) 職場の人	1	2	3	4	5	6	7	⑧

あなたやあなたの配偶者（夫や妻）のご両親との経済的な関係についておたずねします。

問30 あなた自身のご両親についておたずねします。

ご存命の方の生年または年齢と同別居についてお答えください。

	(1) 状況	(2) 生年、または年齢	(3) 同別居
父親	<input checked="" type="radio"/> 1 ご存命である →	1 明治	1 同居している <input checked="" type="radio"/> 2 別居している
	<input type="radio"/> 2 すでにお亡くなりである	2 大正 (3) または () 年生まれ 歳	
	<input type="radio"/> 3 わからない	<input checked="" type="radio"/> 3 昭和	
		4 西暦	
母親	<input type="radio"/> 1 ご存命である →	1 明治	1 同居している 2 別居している
	<input checked="" type="radio"/> 2 すでにお亡くなりである	2 大正 () または () 年生まれ 歳	
	<input type="radio"/> 3 わからない	3 昭和	
		4 西暦	

問31 あなたから、ご存命のあなたのご両親およびあなたの配偶者のご両親への経済的な援助についておたずねします。先月、あなたからあなたのご両親へ経済的な援助をしましたか。

「1 している」場合は、支出の総額はいくらでしたか。

あなた自身のご両親についてお答えください。

1 している → 経済的援助の総額 (5) 万 (3) 千円

2 していない

配偶者のご両親についてお答えください。

1 している → 経済的援助の総額 () 万 () 千円

2 していない

3 両親ともお亡くなりになった

問32 あなたにはお子さんがいらっしゃいますか。

1 いる 2 いない

お子さんがいらっしゃらない方は、問32で質問終了です。

主要結果表

1. 単純集計	177
2. クロス集計	198

※注1)

集計表には欠損値を除いた集計結果が示されており、総数が有効票数と一致しない場合がある。

主要結果表目次

1. 単純集計	177
2. クロス集計	198
表 1 等価世帯所得階級別 住宅の状況(所有形態、構造) 世帯数	198
表 2 世帯主の性・年齢階級別 住宅の状況(所有形態、構造) 世帯主数	199
表 3 世帯構造別 住宅の状況(所有形態、構造) 世帯数	201
表 4 世帯主の主観的健康観別 住宅の状況(所有形態、構造) 世帯主数	201
表 5 等価世帯所得階級別 住宅の質・住環境 世帯数	202
表 6 世帯主の性・年齢階級別 住宅の質・住環境 世帯主数	206
表 7 世帯構造別 住宅の質・住環境 世帯数	208
表 8 世帯類型別 住宅の質・住環境 世帯数	210
表 9 世帯主の主観的健康観別 住宅の質・住環境 世帯主数	212
表 10 等価世帯所得階級別 先月(6月)の世帯員全員にかかった費用 平均値	213
表 11 世帯類型別 先月(6月)の世帯員全員にかかった費用 平均値	214
表 12 等価世帯所得階級別 先月(6月)の家計簿の記録状況 世帯数	215
表 13 世帯類型別 先月(6月)の家計簿の記録状況 世帯数	215
表 14 等価世帯所得階級別 過去1年の経済的理由で買えなかった経験の有無(食料) 世帯数	215
表 15 世帯類型別 過去1年の経済的理由で買えなかった経験の有無(食料) 世帯数	216
表 16 等価世帯所得階級別 過去1年の経済的理由で買えなかった経験の有無(衣料) 世帯数	216
表 17 世帯類型別 過去1年の経済的理由で買えなかった経験の有無(衣料) 世帯数	216
表 18 等価世帯所得階級別 過去1年の世帯の公共料金等の未払い・滞納の状況 世帯数	217
表 19 世帯類型別 過去1年の世帯の公共料金等の未払い・滞納の状況 世帯数	219
表 20 等価世帯所得階級別 生活保護の受給状況 世帯数	221
表 21 世帯類型別 生活保護の受給状況 世帯数	221
表 22 世帯主の性・年齢階級別 世帯の市町村国民健康保険の状況(加入者の有無) 世帯主数	222
表 23 世帯類型別 世帯の市町村国民健康保険の状況(加入者の有無) 世帯数	223
表 24 等価世帯所得階級別 世帯の市町村国民健康保険の状況(未払いの有無) 世帯数	223
表 25 世帯主の性・年齢階級別 世帯の市町村国民健康保険の状況(未払いの有無) 世帯主数	224
表 26 世帯類型別 世帯の市町村国民健康保険の状況(未払いの有無) 世帯数	225
表 27 等価世帯所得階級別 世帯の市町村国民健康保険の状況(未払い期間) 世帯数	225
表 28 世帯主の性・年齢階級別 世帯の市町村国民健康保険の状況(未払い期間) 世帯主数	226
表 29 世帯類型別 世帯の市町村国民健康保険の状況(未払い期間) 世帯数	227
表 30 等価世帯所得階級別 世帯の市町村国民健康保険の状況(未払い理由) 世帯数	227
表 31 世帯主の性・年齢階級別 世帯の市町村国民健康保険の状況(未払い理由) 世帯主数	228
表 32 世帯類型別 世帯の市町村国民健康保険の状況(未払い理由) 世帯数	229
表 33 等価世帯所得階級別 世帯の生活の状況 世帯数	229
表 34 世帯類型別 世帯の生活の状況 世帯数	232
表 35 等価世帯所得階級別 耐久消費財の所有状況 世帯数	234

表 36	世帯類型別 耐久消費財の所有状況 世帯数	236
表 37	等価世帯所得階級別 支出の負担感 世帯数	237
表 38	世帯類型別 支出の負担感 世帯数	238
表 39	等価世帯所得階級別 暮らし向き（現在、最初の仕事時、15歳時） 個人数	239
表 40	等価世帯所得階級別 生活費用の担い手（現在、最初の仕事時、15歳時） 個人数	240
表 41	等価世帯所得階級別 15歳のときの生活保護の受給経験 個人数	241
表 42	性・年齢階級別 暮らし向き（現在、最初の仕事時、15歳時） 個人数	242
表 43	性・年齢階級別 生活費用の担い手（現在、最初の仕事時、15歳時） 個人数	245
表 44	性・年齢階級別 15歳のときの生活保護の受給経験 個人数	248
表 45	婚姻状況別 暮らし向き（現在、最初の仕事時、15歳時） 個人数	249
表 46	婚姻状況別 生活費用の担い手（現在、最初の仕事時、15歳時） 個人数	249
表 47	婚姻状況別 15歳のときの生活保護の受給経験 個人数	250
表 48	等価世帯所得階級別 個人の生活の状況 個人数	250
表 49	性・年齢階級別 個人の生活の状況 個人数	252
表 50	婚姻状況別 個人の生活の状況 個人数	257
表 51	性・年齢階級別 現在の就業状況、仕事の経験 個人数	258
表 52	等価世帯所得階級別 現在の就業状況、仕事の経験 個人数	260
表 53	婚姻状況別 現在の就業状況、仕事の経験 個人数	260
表 54	性・年齢階級別 学校を出て初めてした仕事の内容、類型（勤めか自営か）、 勤め先での呼称、勤め先の規模・官公庁の別 個人数	261
表 55	世帯構造別 学校を出て初めてした仕事の内容、類型（勤めか自営か）、 勤め先での呼称、勤め先の規模・官公庁の別 個人数	265
表 56	性・年齢階級別 現在の仕事の内容、類型（勤めか自営か）、 勤め先での呼称、勤め先の規模・官公庁の別 個人数	266
表 57	世帯構造別 現在の仕事の内容、類型（勤めか自営か）、 勤め先での呼称、勤め先の規模・官公庁の別 個人数	270
表 58	性・年齢階級別 最後にしていた仕事の内容、類型（勤めか自営か）、 勤め先での呼称、勤め先の規模・官公庁の別 個人数	271
表 59	世帯構造別 最後にしていた仕事の内容、類型（勤めか自営か）、 勤め先での呼称、勤め先の規模・官公庁の別 個人数	275
表 60	性・年齢階級別 先月の仕事の日数、先週の仕事の時間数 個人数	276
表 61	世帯構造別 先月の仕事の日数、先週の仕事の時間数 個人数	278
表 62	性・年齢階級別 先週の出勤時間、帰宅時間 個人数	279
表 63	世帯構造別 先週の出勤時間、帰宅時間 個人数	282
表 64	性・年齢階級別 5年前の状況と比べた現在の状況 個人数	283
表 65	世帯構造別 5年前の状況と比べた現在の状況 個人数	287
表 66	性・年齢階級別 昨年の収入の金額 平均値	288
表 67	世帯構造別 昨年の収入の金額 平均値	289
表 68	性・年齢階級別 会話の頻度 個人数	290
表 69	等価世帯所得階級別 会話の頻度 個人数	291

表 70	性・年齢階級別	会話の人数と相手	個人数	291
表 71	等価世帯所得階級別	会話の人数と相手	個人数	294
表 72	性・年齢階級別	頼れる人の有無	個人数	295
表 73	等価世帯所得階級別	頼れる人の有無	個人数	304
表 74	性・年齢階級別	援助できる事柄	個人数	307
表 75	等価世帯所得階級別	援助できる事柄	個人数	311
表 76	性・年齢階級別	会やグループへの参加状況	個人数	313
表 77	等価世帯所得階級別	会やグループへの参加状況	個人数	320
表 78	性・年齢階級別	選挙の投票状況	個人数	323
表 79	等価世帯所得階級別	選挙の投票状況	個人数	324
表 80	性・年齢階級別	長生きに対する評価	個人数	325
表 81	等価世帯所得階級別	長生きに対する評価	個人数	326
表 82	現在の暮らし向き別	長生きに対する評価	個人数	326
表 83	社会保障への考え方別	長生きに対する評価	個人数	326
表 84	世帯類型別	長生きに対する評価	個人数	327
表 85	世帯構造別	長生きに対する評価	個人数	327
表 86	地域ブロック別	長生きに対する評価	個人数	328
表 87	婚姻状況別	長生きに対する評価	個人数	328
表 88	主観的健康観別	長生きに対する評価	個人数	328
表 89	健康上の問題による活動制限別	長生きに対する評価	個人数	329
表 90	心の健康状況 (K6)点数階級別	長生きに対する評価	個人数	329
表 91	過去1年間の病気や怪我の経験別	長生きに対する評価	個人数	329
表 92	現在の介護経験、介護をしている相手	長生きに対する評価	個人数	330
表 93	以前の介護経験、介護をした相手別	長生きに対する評価	個人数	330
表 94	子どもの有無別	長生きに対する評価	個人数	331
表 95	現在の生活費用の担い手別	長生きに対する評価	個人数	331
表 96	会話の頻度別	長生きに対する評価	個人数	331
表 97	会話の人数と相手別	長生きに対する評価	個人数	332
表 98	会やグループへの参加状況別	長生きに対する評価	個人数	333
表 99	頼れる人の有無別	長生きに対する評価	個人数	335
表 100	性・年齢階級別	現在の介護経験、介護をしている相手	個人数	337
表 101	等価世帯所得階級別	現在の介護経験、介護をしている相手	個人数	339
表 102	性・年齢階級別	希望する介護場所、介護者	個人数	341
表 103	等価世帯所得階級別	希望する介護場所、介護者	個人数	343
表 104	世帯主の性・年齢階級別	子どもにかかわる手当の受給状況	個人数	344
表 105	等価世帯所得階級別	子どもにかかわる手当の受給状況	個人数	345
表 106	性・年齢階級別	ワークライフバランスの状況	個人数	346
表 107	等価世帯所得階級別	ワークライフバランスの状況	個人数	349
表 108	性・年齢階級別	子どもの世話の時間	平均値	350
表 109	等価世帯所得階級別	子どもの世話の時間	平均値	351

表 110	性・年齢階級別	子育て制度の利用と就業意欲の状況	個人数	352
表 111	等価世帯所得階級別	子育て制度の利用と就業意欲の状況	個人数	358
表 112	性・年齢階級別	子育てに対する自己評価	個人数	361
表 113	等価世帯所得階級別	子育てに対する自己評価	個人数	364
表 114	等価世帯所得階級別	過去1年間の病気や怪我の経験の有無、 病院や診療所を受診できなかった経験の有無、理由	個人数	365
表 115	性・年齢階級別	過去1年間の病気や怪我の経験の有無、 病院や診療所を受診できなかった経験の有無、理由	個人数	366
表 116	等価世帯所得階級別	健康診断受診状況	個人数	368
表 117	性・年齢階級別	健康診断受診状況	個人数	369
表 118	性・年齢階級別	公的年金への加入状況、年金保険料を払わなかった経験、未納期間 個人数（未納期間は平均値）		370
表 119	等価世帯所得階級別	公的年金への加入状況、年金保険料を払わなかった経験、未納期間 個人数（未納期間は平均値）		373
表 120	等価世帯所得階級別	社会保障への考え方	個人数	374
表 121	性・年齢階級別	社会保障への考え方	個人数	375
表 122	等価世帯所得階級別	親への経済援助の有無、支出の総額	個人数（総額は平均値）	376
表 123	性・年齢階級別	親への経済援助の有無、支出の総額	個人数（総額は平均値）	377
表 124	性・年齢階級別	主観的健康感	個人数	380
表 125	等価世帯所得階級別	主観的健康感	個人数	381
表 126	性・年齢階級別	健康上の問題による活動制限の状況	個人数	382
表 127	等価世帯所得階級別	健康上の問題による活動制限の状況	個人数	384
表 128	等価世帯所得階級別	心の健康状況（K6）の合計点の階級	個人数	385
表 129	性・年齢階級別	心の健康状況（K6）の合計点の階級	個人数	386
表 130	性・年齢階級別	婚姻状況	個人数	388
表 131	等価世帯所得階級別	婚姻状況	個人数	390
表 132	等価世帯所得階級別	父親・母親との同別居の状況	個人数	391
表 133	性・年齢階級別	父親・母親との同別居の状況	個人数	392

世帯に関する集計結果(世帯票)

問1(1) 現在の住まいの所有形態(単位 上段:人、下段:%)

総数	持ち家(一戸建て)	持ち家(マンション・アパートなどの共同住宅)	民営の賃貸住宅	公営住宅	UR・公社等賃貸住宅	給与住宅
10,369	6,367	1,096	1,552	597	192	194
100	61.4	10.6	15.0	5.8	1.9	1.9

住宅に間借り	医療機関・介護保険施設、公的施設	その他	無回答
75	30	152	114
0.7	0.3	1.5	1.1

問1(2) 住宅の構造(単位 上段:人、下段:%)

総数	木造	鉄骨、鉄筋コンクリート	その他	不明	無回答
10,369	6,304	3,575	106	281	103
100	60.8	34.5	1.0	2.7	1.0

問1(3-1) 住宅の平均床面積

総数(世帯数)	回答数(世帯数)	平均(平方メートル)
10,369	8,078	110.8

問1(3-2) 住宅の部屋数(単位 上段:人、下段:%)

総数	1部屋	2部屋	3部屋	4部屋	5部屋	6部屋
10,369	461	683	1,581	2,182	1,915	1,148
100	4.5	6.6	15.3	21.0	18.5	11.1

7部屋	8部屋	9部屋	10部屋以上	無回答
707	396	193	277	826
6.8	3.8	1.9	2.7	8.0

問1(4) 住宅の建築年次(完成年次)(単位 上段:人、下段:%)

総数	平成23年以降	平成18～22年	平成13～17年	平成8～12年	平成3～7年	昭和56～平成2年
10,369	816	762	871	961	899	1,839
100	7.9	7.4	8.4	9.3	8.7	17.7

昭和46～55年	昭和36～45年	昭和35年以前	わからない・不	無回答
1,537	677	389	1,162	456
14.8	6.5	3.8	11.2	4.4

問2 現在の住まいの状況(単位 上段:人、下段:%)

	総数	あてはまる	あてはまらない	無回答
(1)水洗トイレがある	10,369	9,797	442	130
	100	94.5	4.3	1.3
(2)浴室・シャワーがある	10,369	10,029	211	129
	100	96.7	2.0	1.2
(3)雨漏り、湿気、破損などがある	10,369	1,910	8,196	263
	100	18.4	79.0	2.5
(4)窓から十分な光が入らない	10,369	1,014	9,080	275
	100	9.8	87.6	2.7
(5)世帯の人数からすると手狭	10,369	1,141	8,933	295
	100	11.0	86.2	2.9
(6)交通の便が悪い	10,369	2,454	7,670	245
	100	23.7	74.0	2.4
(7)近隣の騒音がひどい	10,369	999	9,104	266
	100	9.6	87.8	2.6
(8)大気汚染、悪臭がひどい	10,369	515	9,571	283
	100	5.0	92.3	2.7
(9)地域の犯罪、暴力、荒らし行為がある	10,369	328	9,752	289
	100	3.2	94.1	2.8
(10)病院、公共施設、買い物・生活施設が遠い	10,369	2,348	7,783	238
	100	22.6	75.1	2.3

問3(1-1) 先月(6月)の世帯全員の生活にかかった費用

	総数(世帯数)	回答数 (世帯数)	平均(千円)
(1)支出総額	10,369	8,650	227.2
(2)食費	10,369	9,022	64.6
(3)電気代	10,369	9,362	9.6
(4)ガス代	10,369	8,750	5.6
(5)その他の光熱費	10,369	5,553	5.7
(6)上下水道代	10,369	9,056	6.7
(7)家賃	10,369	6,677	21.5
(8)住宅ローン	10,369	6,144	29.4
(9)交際費	10,369	7,161	14.8

問3(1-2) 先月(6月)の世帯全員の生活にかかった費用【18歳未満の子のいる世帯のみ】

	総数(世帯数)	回答数 (世帯数)	平均(千円)
(10)学校の授業料・諸費用	2,273	1,757	27.1
(11)塾・家庭教師代	2,273	1,336	12.7
(12)習い事の費用	2,273	1,518	9.2

問3(2) 先月(6月)家計簿をつけていたか(単位 上段:人、下段:%)

総数	つけていた	つけていない	無回答
10,369	2,342	6,963	1,064
100	22.6	67.2	10.3

問4 過去1年間の間に食料が買えなかった経験(単位 上段:人、下段:%)

総数	よくあった	ときどきあった	まれにあった	まったくなかった	無回答
10,369	162	461	789	8,730	227
100	1.6	4.5	7.6	84.2	2.2

問5 過去1年間の間に衣料が買えなかった経験(単位 上段:人、下段:%)

総数	よくあった	ときどきあった	まれにあった	まったくなかった	無回答
10,369	220	411	924	8,568	246
100	2.1	4.0	8.9	82.6	2.4

問6 過去1年間の未払い経験(単位 上段:人、下段:%)

	総数	あった	なかった	該当しない	無回答
(1)電気料金未払い	10,369	279	8,219	1,644	227
	100	2.7	79.3	15.9	2.2
(2)ガス料金未払い	10,369	257	7,393	2,416	303
	100	2.5	71.3	23.3	2.9
(3)水道料金未払い	10,369	255	8,092	1,770	252
	100	2.5	78.0	17.1	2.4
(4)電話代未払い	10,369	273	8,218	1,635	243
	100	2.6	79.3	15.8	2.3
(5)家賃の滞納	10,369	200	3,815	5,652	702
	100	1.9	36.8	54.5	6.8
(6)住宅ローンの滞納	10,369	70	3,406	5,962	931
	100	0.7	32.9	57.5	9.0
(7)住民税の滞納	10,369	375	7,362	2,211	421
	100	3.6	71.0	21.3	4.1
(8)その他の債務不履行	10,369	311	6,076	3,411	571
	100	3.0	58.6	32.9	5.5

問7(1) 生活保護の受給状況(単位 上段:人、下段:%)

総数	受けている	受けていない	無回答
10,369	211	9,890	268
100	2.0	95.4	2.6

問7(2) いつから生活保護を受けているか【生活保護を受けている人のみ】(単位 上段:人、下段:%)

総数	1年未満	1年～2年未満	2年～3年未満	3年～4年未満	4年～5年未満	5年～6年未満
211	13	15	19	9	6	8
100	6.2	7.1	9.0	4.3	2.8	3.8

6年～7年未満	7年～8年未満	8年～9年未満	9年～10年未満	10年以上	無回答
12	3	5	9	37	75
5.7	1.4	2.4	4.3	17.5	35.5

問8 市町村国民健康保険の加入状況(単位 上段:人、下段:%)

総数	加入している	加入していない	無回答
10,369	4,972	4,953	444
100	48.0	47.8	4.3

問8(1-1) 市町村国民健康保険の未払い期間【市町村の国民健康保険に加入している世帯員がいる人のみ】
(単位 上段:人、下段:%)

総数	ある	ない	無回答
4,972	308	4,351	313
100	6.2	87.5	6.3

問8(2-1) 市町村国民健康保険の未払い期間【未払いの人のみ】(単位 上段:人、下段:%)

総数	1～3か月	4～6か月	7か月～1年未満	1年～2年未満	2年以上	わからない	無回答
308	69	25	30	24	55	72	33
100	22.4	8.1	9.7	7.8	17.9	23.4	10.7

問8(2-2) 市町村国民健康保険の未払い理由【未払いの人のみ】【複数回答】(単位 上段:人、下段:%)

総数	結婚、転・退職、転居など手続きを忘れていたため	健康であるため支払う利点がない	経済的な理由で払えない	民間の医療保険に加入している	その他	無回答
308	43	9	166	1	27	68
100	14.0	2.9	53.9	0.3	9.8	22.1

問9 児童にかかる手当の状況【複数回答】(単位 上段:人、下段:%)

総数	児童手当	児童扶養手当	特別児童扶養手当	どれも受けていない	無回答
10,369	1,828	257	52	7,135	1,306
100	17.6	2.5	0.5	68.8	12.6

問10(1-1) 貯蓄の有無(単位 上段:人、下段:%)

総数	貯蓄あり	貯蓄なし	無回答
10,369	6,818	2,542	1,009
100	65.8	24.5	9.7

問10(1-2) 貯蓄の総額【貯蓄ありと答えた人のみ】(単位 左列:人、右列:%)

総数	6,818	100
1～50万円未満	291	4.3
50～100万円未満	262	3.8
100～150万円未満	561	8.2
150～200万円未満	136	2.0
200～250万円未満	520	7.6
250～300万円未満	58	0.9
300～350万円未満	535	7.8
350～400万円未満	43	0.6
400～450万円未満	187	2.7
450～500万円未満	17	0.2
500～550万円未満	714	10.5
550～600万円未満	13	0.2
600～650万円未満	167	2.4
650～700万円未満	19	0.3
700～750万円未満	237	3.5
750～800万円未満	12	0.2
800～850万円未満	211	3.1
850～900万円未満	15	0.2
900～950万円未満	83	1.2
950～1000万円未満	5	0.1
1000～1100万円未満	794	11.6
1100～1200万円未満	22	0.3
1200～1300万円未満	88	1.3
1300～1400万円未満	44	0.6
1400～1500万円未満	23	0.3
1500～2000万円未満	288	4.2
2000～5000万円未満	825	12.1
5000～8000万円未満	175	2.6
8000～10000万円未満	30	0.4
10000万円以上	39	0.6
無回答	404	5.9

問10(2) 過去5年間の貯蓄の仕方(単位 上段:人、下段:%)

総数	ほぼ毎月貯蓄	ときどき貯蓄	ほとんど貯蓄していない	全く貯蓄していない	貯蓄を取り崩している	無回答
10,369	2,609	2,333	2,021	1,335	1,402	669
100	25.2	22.5	19.5	12.9	13.5	6.5

問10(3-1) 生活のための借入金(ローン)の有無(単位 上段:人、下段:%)

総数	借入金あり	借入金なし	無回答
10,369	2,711	6,848	810
100	26.2	66.0	7.8

問10(3-2) 借入金(ローン)の総額【借入金ありと答えた人のみ】(単位 左列:人、右列:%)

総数	2,711	100
1～50万円未満	80	3.0
50～100万円未満	103	3.8
100～150万円未満	131	4.8
150～200万円未満	65	2.4
200～250万円未満	102	3.8
250～300万円未満	42	1.5
300～350万円未満	105	3.9
350～400万円未満	22	0.8
400～450万円未満	76	2.8
450～500万円未満	24	0.9
500～550万円未満	114	4.2
550～600万円未満	19	0.7
600～650万円未満	41	1.5
650～700万円未満	13	0.5
700～750万円未満	49	1.8
750～800万円未満	11	0.4
800～850万円未満	79	2.9
850～900万円未満	10	0.4
900～950万円未満	57	2.1
950～1000万円未満	14	0.5
1000～1100万円未満	197	7.3
1100～1200万円未満	22	0.8
1200～1300万円未満	52	1.9
1300～1400万円未満	53	2.0
1400～1500万円未満	35	1.3
1500～2000万円未満	291	10.7
2000～5000万円未満	690	25.5
5000～8000万円未満	26	1.0
8000～10000万円未満	7	0.3
10000万円以上	15	0.6
無回答	166	6.1

問11(1) 世帯の生活状況(単位 上段:人、下段:%)

	総数	あてはまる	あてはまらない		無回答
			金銭的理由	その他の理由	
(1)2日に1回以上、肉・魚を含む 食事をとれる	10,369 100	9,496 91.6	242 2.3	328 3.2	303 2.9
(2)医者にかかることができる	10,369 100	9,819 94.7	232 2.2	105 1.0	213 2.1
(3)歯医者にかかることができる	10,369 100	9,506 91.7	308 3.0	303 2.9	252 2.4
(4)市販の薬を買うことができる	10,369 100	9,429 90.9	208 2.0	473 4.6	259 2.5
(5)親戚の冠婚葬祭に出席できる	10,369 100	9,308 89.8	412 4.0	377 3.6	272 2.6
(6)普段の生活でバス・電車代を 払うことができる	10,369 100	9,628 92.9	130 1.3	360 3.5	251 2.4
(7)不意の出費に備えた貯蓄が ある	10,369 100	7,859 75.8	1,565 15.1	542 5.2	403 3.9
(8)冷暖房設備がある	10,369 100	9,277 89.5	483 4.7	371 3.6	238 2.3
(9)火災報知器を設置している	10,369 100	7,790 75.1	379 3.7	1,872 18.1	328 3.2

問11(2) 世帯の耐久消費財の所有状況(単位 上段:人、下段:%)

	総数	ある	買えない	必要ない	無回答
(1)家族全員分のベッドまたは布 団	10,369 100	9,827 94.8	62 0.6	297 2.9	183 1.8
(2)洗濯機	10,369 100	10,149 97.9	30 0.3	51 0.5	139 1.3
(3)テレビ	10,369 100	10,036 96.8	34 0.3	157 1.5	142 1.4
(4)固定電話	10,369 100	8,265 79.7	79 0.8	1,862 18.0	163 1.6
(5)自家用車	10,369 100	7,869 75.9	358 3.5	1,922 18.5	220 2.1

問11(3) 世帯の支出の負担感(単位 上段:人、下段:%)

	総数	とても重い (とても大変)	やや重い (やや大変)	負担はない/ 感じていない	無回答
(1)家賃、住宅ローン、修繕費などの住宅費	10,369 100	1,387 13.4	3,104 29.9	4,913 47.4	965 9.3
(2)教育費	10,369 100	636 6.1	1,182 11.4	6,733 64.9	1,818 17.5
(3)保育料・ベビーシッター代	10,369 100	169 1.6	398 3.8	7,677 74.0	2,125 20.5
(4)医療費・介護費	10,369 100	816 7.9	2,572 24.8	5,999 57.9	982 9.5
(5)家計のやりくり	10,369 100	1,571 15.2	4,316 41.6	3,898 37.6	584 5.6

問12 性年齢階級別世帯員数 (単位 左列:人、右列:%)

年齢階級	男性		女性		無回答	
	総数		総数		総数	
	12,182	100	13,091	100	168	100
0-4歳	485	4.0	435	3.3	38	22.6
5-9歳	526	4.3	522	4.0	37	22.0
10-14歳	503	4.1	485	3.7	22	13.1
15-19歳	597	4.9	589	4.5	14	8.3
20-24歳	467	3.8	513	3.9	3	1.8
25-29歳	489	4.0	512	3.9	4	2.4
30-34歳	644	5.3	628	4.8	5	3.0
35-39歳	758	6.2	759	5.8	1	0.6
40-44歳	885	7.3	876	6.7	2	1.2
45-49歳	919	7.5	934	7.1	0	0.0
50-54歳	805	6.6	848	6.5	2	1.2
55-59歳	774	6.4	912	7.0	3	1.8
60-64歳	880	7.2	975	7.4	5	3.0
65-69歳	1,171	9.6	1,253	9.6	4	2.4
70-74歳	828	6.8	903	6.9	7	4.2
75-79歳	698	5.7	787	6.0	5	3.0
80-84歳	450	3.7	543	4.1	10	6.0
85-89歳	213	1.7	393	3.0	3	1.8
90-94歳	72	0.6	167	1.3	3	1.8
95-99歳	16	0.1	51	0.4	0	0.0
100-104歳	2	0.0	5	0.0	0	0.0
105歳以上	0	0.0	1	0.0	0	0.0

総計	
25,441	100
958	3.8
1,085	4.3
1,010	4.0
1,200	4.7
983	3.9
1,005	4.0
1,277	5.0
1,518	6.0
1,763	6.9
1,853	7.3
1,655	6.5
1,689	6.6
1,860	7.3
2,428	9.5
1,738	6.8
1,490	5.9
1,003	3.9
609	2.4
242	1.0
67	0.3
7	0.0
1	0.0

個人に関する集計結果(個人票)

問1 あなたの現在の健康状態(単位 上段:人、下段:%)

総数	よい	まあよい	ふつう	あまりよくない	よくない	無回答
19,800	4,620	4,404	7,317	2,799	578	82
100	23.3	22.2	37.0	14.1	2.9	0.4

問2 あなた自身の健康上の問題による制限(過去6ヶ月以内)(単位 上段:人、下段:%)

総数	非常に制限があった	制限はあったがひどくはなかった	全く制限はなかった	無回答
19,800	976	3,536	15,006	282
100	4.9	17.9	75.8	1.4

問3 長生きすることは良いこと(単位 上段:人、下段:%)

総数	とてもそう思う	ややそう思う	あまりそう思わない	全くそう思わない	無回答
19,800	4,816	8,634	5,287	801	262
100	24.3	43.6	26.7	4.1	1.3

問4 あなたの気持ち(単位 上段:人、下段:%)

	総数	いつも	たいてい	ときどき	少しだけ	まったくない	無回答
(1)まわりの物事に神経過敏	19,800	938	1,333	6,007	5,194	6,034	294
	100	4.7	6.7	30.3	26.2	30.5	1.5
(2)何かに絶望的だと感じた	19,800	484	633	2,732	4,381	11,254	316
	100	2.4	3.2	13.8	22.1	56.8	1.6
(3)そわそわ落ち着かない	19,800	338	609	3,025	5,433	10,052	343
	100	1.7	3.1	15.3	27.4	50.8	1.7
(4)気分が沈み込んで、何が起ころとも気が晴れない	19,800	462	722	3,278	5,874	9,149	315
	100	2.3	3.7	16.6	29.7	46.2	1.6
(5)何をするのも面倒くさい	19,800	835	1,246	4,607	6,674	6,153	285
	100	4.2	6.3	23.3	33.7	31.1	1.4
(6)自分は価値のない人間だ	19,800	455	499	2,177	3,901	12,443	325
	100	2.3	2.5	11.0	19.7	62.8	1.6

問5(1) 過去1年間に病気やケガをしたか(単位 上段:人、下段:%)

総数	した	しなかった	無回答
19,800	9,389	10,098	313
100	47.4	51.0	1.6

問5(1-1) 受診して治療を受けたか【病気やケガをした人のみ】(単位 上段:人、下段:%)

総数	つねに受診・治療をした	受診・治療をしなかったことがある	無回答
9,389	8,627	662	100
100	91.9	7.1	1.1

問5(1-2) 病院を受診しなかった理由【受診・治療をしなかったことがある人のみ・複数回答】(単位 上段:人、下段:%)

総数	お金が払えなかったから	近くに病院・診療所がなかったから	仕事など多忙で時間がなかったから	その他の理由	無回答
662	132	61	429	131	22
100	19.9	9.2	64.8	19.8	3.3

問6 過去1年間の健康診断の受診状況(単位 上段:人、下段:%)

総数	受診した	受診しなかった	無回答
19,800	13,640	5,872	288
100	68.9	29.7	1.5

問7(1) 公的年金の加入状況【20歳以上60歳未満の方で公的年金を受給していない人】(単位 上段:人、下段:%)

総数	国民年金第1号被保険者(自営業者や学生等)	国民年金第2号被保険者(会社員や公務員等)	国民年金第3号被保険者(会社員や公務員等の配偶者)	公的年金に加入していない(加入手続きを行っていないため)	自分がどの公的年金に加入しているのか、わからない	無回答
10,855	1,587	5,717	1,815	124	357	1,255
100	14.6	52.7	16.7	1.1	3.3	11.6

問7(1-1) 過去1年間未納(免除・猶予を含む)状況【国民年金第1号被保険者の人のみ】(単位 上段:人、下段:%)

総数	ない(免除・猶予含む)	ある	無回答
1,587	1,255	258	74
100	79.1	16.3	4.7

問7(1-2) 過去1年間の未納期間【国民年金第1号被保険者で未納経験者の人のみ】(単位 上段:人、下段:%)

総数	12か月未満	1年～5年未満	5年～10年未満	10年～25年未満	25年以上	無回答
258	69	80	15	7	2	85
100	26.7	31.0	5.8	2.7	0.8	32.9

問8(1) 現在の介護経験(単位 上段:人、下段:%)

総数	している	していない	無回答
19,800	1,808	17,382	610
100	9.1	87.8	3.1

問8(1-1) 現在、誰を介護しているか【現在介護している人のみ・複数回答】(単位 上段:人、下段:%)

総数	自分の親	配偶者の親	配偶者	子ども	祖父母	きょうだい	親戚	その他	無回答
1,808	898	358	290	84	72	42	38	38	82
100	49.7	19.8	16.0	4.7	4.0	2.3	2.1	2.1	4.5

問8(2) 過去の介護経験(単位 上段:人、下段:%)

総数	ある	ない	無回答
19,800	3,227	8,554	8,019
100	16.3	43.2	40.5

問8(2-1) 過去、誰を介護したか【過去介護している人のみ・複数回答】(単位 上段:人、下段:%)

総数	自分の親	配偶者の親	配偶者	子ども	祖父母	きょうだい	親戚	その他	無回答
3,227	1,815	1,006	360	72	328	103	90	68	31
100	56.2	31.2	11.2	2.2	10.2	3.2	2.8	2.1	1.0

問9(1) 希望する介護場所【40歳以上の人のみ】(単位 上段:人、下段:%)

総数	介護保険の施設	有料老人ホームなどの高齢者専用住宅	病院などの医療機関	自宅(子どもの自宅も含む)	その他	無回答
15,071	5,782	1,853	2,412	3,864	305	855
100	38.4	12.3	16.0	25.6	2.0	5.7

問9(1-1) だれから介護を受けたいか【希望場所を「自宅」、「その他」と答えた人のみ・複数回答】

(単位 上段:人、下段:%)

総数	配偶者	子ども	子どもの配偶者	介護ヘルパー	親・きょうだい・親戚	分からない	その他	無回答
4,169	1,891	1,945	210	1,203	195	623	87	178
100	45.4	46.7	5.0	28.9	4.7	14.9	2.1	4.3

問10(1) 現在の就業状況(単位 上段:人、下段:%)

総数	仕事をしている(休業、休職を含む。学生のアルバイト除く)	仕事をしていない(仕事を探している)	仕事をしていない(仕事を探していない、または、学生)	無回答
19,800	11,761	1,300	5,551	1,188
100	59.4	6.6	28.0	6.0

問10(1-1) 仕事の経験【仕事をしていないと答えた人のみ】(単位 上段:人、下段:%)

総数	収入をともなう仕事経験なし	収入をともなう仕事経験あり	無回答
6,851	1,514	5,327	10
100	22.1	77.8	0.2

問11(A-1) 卒業後初めてした仕事の内容【仕事をしている、これまでに収入をともなう仕事をしたことがある人のみ】

(単位 上段:人、下段:%)

総数	管理的職業	専門的・技術的職業	事務的職業	販売の職業	サービスの職業	保安の職業	農林漁業の職業	生産工程の職業
17,088	204	4,068	3,714	1,688	2,418	207	365	1,890
100	1.2	23.8	21.7	9.9	14.2	1.2	2.1	11.1

輸送・機械運 転の職業	建設・採掘の 職業	運搬・清掃・ 梱包等の職 業	その他	無回答
212	583	159	198	1,382
1.2	3.4	0.9	1.2	8.1

問11(A-2) 初めてした仕事は勤めか自営か【仕事をしている、これまでに収入をともなう仕事をしたことがある人のみ】

(単位 上段:人、下段:%)

総数	会社・団体の役員	一般常雇者(契約期間が1年以上または雇用期間に定めがない者)	1月以上1年未満の契約の雇用者	日々または1月未満の契約の雇用者	自営業(雇人あり)	自営業(雇人なし)	家族従業者(自家営業の手伝い)	内職
17,088	2,548	10,695	474	81	296	276	261	30
100	14.9	62.6	2.8	0.5	1.7	1.6	1.5	0.2

その他	無回答
205	2,222
1.2	13.0

問11(A-3) 初めてした仕事の勤め先での呼称【雇用者のみ】(単位 上段:人、下段:%)

総数	正規の職員・従業員	パート	アルバイト	労働者派遣事業所の派遣社員	契約社員・嘱託	その他	無回答
13,798	11,940	487	550	95	382	112	232
100	86.5	3.5	4.0	0.7	2.8	0.8	1.7

問11(A-4) 初めてした仕事の勤め先の規模・官公庁の別【雇用者のみ】(単位 上段:人、下段:%)

総数	1～4人	5～29人	30～99人	100～299人	300～499人	500～999人	1000～4999人	5000人以上
13,798	501	2,670	2,159	2,218	1,103	926	1,448	1,344
100	3.6	19.4	15.7	16.1	8.0	6.7	10.5	9.7

官公庁	無回答
957	472
6.9	3.4

問11(B-1) 現在の仕事の内容【仕事をしている人のみ】(単位 上段:人、下段:%)

総数	管理的職業	専門的・技術的職業	事務的職業	販売の職業	サービスの職業	保安の職業	農林漁業の職業	生産工程の職業
11,761	667	2,688	1,687	946	2,007	190	451	1,046
100	5.7	22.9	14.3	8.0	17.1	1.6	3.8	8.9

輸送・機械運 転の職業	建設・採掘の 職業	運搬・清掃・ 梱包等の職 業	その他	無回答
333	474	438	227	607
2.8	4.0	3.7	1.9	5.2

問11(B-2) 現在の仕事は勤めか自営か【仕事をしている、これまでに収入をとまなう仕事をしたことがある人のみ】
(単位 上段:人、下段:%)

総数	会社・団体の役員	一般常雇者 (契約期間 が1年以上ま たは雇用期 間に定めが ない者)	1月以上1年 未満の契約 の雇用者	日々または1 月未満の契 約の雇用者	自営業(雇 人あり)	自営業(雇 人なし)	家族従業者 (自家営業 の手伝い)	内職
11,761	1,876	6,067	1,200	86	515	697	269	37
100	16.0	51.6	10.2	0.7	4.4	5.9	2.3	0.3

その他	無回答
162	852
1.4	7.2

問11(B-3) 現在の仕事の勤め先での呼称【雇用者のみ】(単位 上段:人、下段:%)

総数	正規の職員・従業員	パート	アルバイト	労働者派遣事業所の派遣社員	契約社員・嘱託	その他	無回答
9,229	5,746	1,850	356	188	826	159	104
100	62.3	20.1	3.9	2.0	9.0	1.7	1.1

問11(B-4) 現在の仕事の勤め先の規模・官公庁の別【雇用者のみ】(単位 上段:人、下段:%)

総数	1～4人	5～29人	30～99人	100～299人	300～499人	500～999人	1000～4999人	5000人以上
9,229	423	2,056	1,655	1,471	693	608	803	726
100	4.6	22.3	17.9	15.9	7.5	6.6	8.7	7.9

官公庁	無回答
574	220
6.2	2.4

問11(C-1) 最後にしていた仕事の内容【現在仕事をしていなくて、これまでに収入をとまなう仕事をしたことがある人のみ】
(単位 上段:人、下段:%)

総数	管理的職業	専門的・技術的職業	事務的職業	販売の職業	サービスの職業	保安の職業	農林漁業の職業	生産工程の職業
5,327	298	861	982	415	663	68	129	512
100	5.6	16.2	18.4	7.8	12.5	1.3	2.4	9.6

輸送・機械運 転の職業	建設・採掘の 職業	運搬・清掃・ 梱包等の職 業	その他	無回答
82	127	158	84	948
1.5	2.4	3.0	1.6	17.8

問11(C-2) 最後にしていた仕事は勤めか自営か

【現在仕事をしていなくて、これまでに収入をとまなう仕事をしたことがある人のみ】
(単位 上段:人、下段:%)

総数	会社・団体 の役員	一般常雇者 (契約期間 が1年以上ま たは雇用期 間に定めが ない者)	1月以上1年 未満の契約 の雇用者	日々または1 月未満の契 約の雇用者	自営業(雇 人あり)	自営業(雇 人なし)	家族従業者 (自家営業 の手伝い)	内職
5,327	570	2,301	438	65	132	165	102	56
100	10.7	43.2	8.2	1.2	2.5	3.1	1.9	1.1

その他	無回答
102	1,396
1.9	26.2

問11(C-3) 最後にしていた仕事の勤め先での呼称(単位 上段:人、下段:%)

【現在仕事をしていなくて、これまでに収入をとまなう仕事をしたことがある人で、雇用者のみ】
(単位 上段:人、下段:%)

総数	正規の職 員・従業員	パート	アルバイト	労働者派遣 事業所の派 遣社員	契約社員・ 嘱託	その他	無回答
3,374	1,897	806	205	66	250	39	111
100	56.2	23.9	6.1	2.0	7.4	1.2	3.3

問11(C-4) 最後にしていた仕事の勤め先の規模・官公庁の別

【現在仕事をしていなくて、これまでに収入をとまなう仕事をしたことがある人で、雇用者のみ】
(単位 上段:人、下段:%)

総数	1～4人	5～29人	30～99人	100～299人	300～499人	500～999人	1000～4999人	5000人以上
3,374	133	779	625	478	201	163	272	272
100	3.9	23.1	18.5	14.2	6.0	4.8	8.1	8.1

官公庁	無回答
282	169
8.4	5.0

問12(1) 先月、収入をとまなう仕事をした日数【現在仕事をしている人のみ】(単位 左列:人、右列:%)

総数	11,761	100			
0日	90	0.8	16日	208	1.8
1日	11	0.1	17日	156	1.3
2日	21	0.2	18日	272	2.3
3日	28	0.2	19日	161	1.4
4日	47	0.4	20日	2,667	22.7
5日	123	1.1	21日	756	6.4
6日	60	0.5	22日	2,235	19.0
7日	41	0.4	23日	695	5.9
8日	67	0.6	24日	715	6.1
9日	40	0.3	25日	1,017	8.7
10日	227	1.9	26日	400	3.4
11日	47	0.4	27日	77	0.7
12日	157	1.3	28日	99	0.8
13日	122	1.0	29日	27	0.2
14日	92	0.8	30日	242	2.1
15日	326	2.8	31日	20	0.2
			無回答	515	4.4

問12(2) 先週、収入をとまなう仕事をした時間数【現在仕事をしている人のみ】(単位 左列:人、右列:%)

総数	11,761	100
0時間	137	1.2
0時間超、20時間未満	1,720	14.6
20時間以上、30時間未満	1,157	9.8
30時間以上、40時間未満	3,181	27.0
40時間以上、50時間未満	3,237	27.5
50時間以上、60時間未満	1,042	8.9
60時間以上	454	3.9
無回答	833	7.1

問13(1) 先週の仕事時間:仕事に行くため家を出た または 仕事を始めた時刻(在宅の場合)の最頻値
【現在仕事をしている人のみ】(単位 上段:人、下段:%)

出勤時刻の最頻値	7時	総数	回答者数	無回答
最頻値を回答した者の割合(%)	32.4%	11,761	11,096	665
		100	94.3	5.7

問13(2) 先週の仕事時間:仕事から帰って家に着いた または 仕事を終えた時刻(在宅の場合)の平均時刻
【現在仕事をしている人のみ】(単位 上段:人、下段:%)

帰宅時刻の最頻値	18時	総数	回答者数	無回答
最頻値を回答した者の割合(%)	23.4%	11,761	11,066	695
		100	94.1	5.9

問14 仕事と家族の関係【現在仕事をしている人のみ】(単位 上段:人、下段:%)

	総数	あてはまる	まああてはまる	あまりあてはまらない	あてはまらない	無回答
(1) 仕事が原因で家族と一緒に過ごす時間が十分取れないでいる	11,761	1,358	2,302	3,339	4,304	458
	100	11.6	19.6	28.4	36.6	3.9
(2) 家族のあれやこれやで思うように仕事に時間を配分できない	11,761	391	1,063	3,607	6,205	495
	100	3.3	9.0	30.7	52.8	4.2
(3) 家事や育児で疲れてしまい、仕事をやろうという気持ちにならない	11,761	198	774	2,541	7,669	579
	100	1.7	6.6	21.6	65.2	4.9

問15(1) 性別(単位 上段:人、下段:%)

総数	男性	女性	無回答
19,800	9,446	10,354	-
100	47.7	52.3	-

問15(2) 年齢(単位 上段:人、下段:%)

総数	18～19歳	20～24歳	25～29歳	30～34歳	35～39歳	40～44歳	45～49歳	50～54歳	55～59歳
19,800	377	858	894	1,181	1,419	1,651	1,724	1,541	1,586
100	1.9	4.3	4.5	6.0	7.2	8.3	8.7	7.8	8.0

60～64歳	65～69歳	70～74歳	75～79歳	80～84歳	85～89歳	90～94歳	95～99歳	100歳以上
1,758	2,293	1,584	1,355	885	495	158	37	4
8.9	11.6	8.0	6.8	4.5	2.5	0.8	0.2	0.0

問15(3) 世帯主とあなたとの関係(単位 上段:人、下段:%)

総数	世帯主	配偶者	きょうだい	親	配偶者の親	子	子の配偶者	孫	孫の配偶者
19,800	9,516	5,960	116	562	108	3,035	237	109	5
100	48.1	30.1	0.6	2.8	0.6	15.3	1.2	0.6	0.0

祖父母	その他の親戚	その他	無回答
7	37	37	71
0.0	0.2	0.2	0.4

問16 婚姻状況(単位 上段:人、下段:%)

総数	未婚	配偶者あり	死別	離別	無回答
19,800	4,055	12,669	1,563	1,118	395
100	20.5	64.0	7.9	5.7	2.0

問17(1) きょうだい別人数(単位 上段:人、下段:%)

1) 兄

総数	0人	1人	2人	3人	4人	5人	6人以上	無回答
19,800	3,426	4,993	1,116	215	53	15	5	9,977
100	17.3	25.2	5.6	1.1	0.3	0.1	0.0	50.4

2) 姉

総数	0人	1人	2人	3人	4人	5人	6人以上	無回答
19,800	3,301	5,204	1,318	360	101	27	4	9,485
100	16.7	26.3	6.7	1.8	0.5	0.1	0.0	47.9

3) 弟

総数	0人	1人	2人	3人	4人	5人	6人以上	無回答
19,800	3,272	5,401	1,180	208	42	5	6	9,686
100	16.5	27.3	6.0	1.1	0.2	0.0	0.0	48.9

4) 妹

総数	0人	1人	2人	3人	4人	5人	6人以上	無回答
19,800	3,372	5,174	1,234	242	63	12	4	9,699
100	17.0	26.1	6.2	1.2	0.3	0.1	0.0	49.0

問17(2) きょうだいの数(あなたを含めた)(単位 上段:人、下段:%)

総数	1人	2人	3人	4人	5人	6人	7人	8人	9人
19,800	2,098	6,778	5,582	2,170	953	479	218	79	18
100	10.6	34.2	28.2	11.0	4.8	2.4	1.1	0.4	0.1

10人以上	無回答
16	1,409
0.1	7.1

問18(1) 最後に通った(通っている)学校(単位 上段:人、下段:%)

総数	小・中学校 (尋常小学校、高等小学校、新制中学校)	高校(旧制中学校、旧制実業学校、新制高校)	短大・高専 (旧制高校、新制短大・高専)	大学・大学院(旧制・新制)	その他(専修学校、専門学校)	無回答
19,800	2,395	7,931	2,016	4,819	2,062	577
100	12.1	40.1	10.2	24.3	10.4	2.9

問18(2) 最後に通った(通っている)学校の卒業の有無(単位 上段:人、下段:%)

総数	卒業した	退学した	在学中	無回答
19,800	16,931	889	605	1,375
100	85.5	4.5	3.1	6.9

問19 5年前の状況と比べた現在の状況(単位 上段:人、下段:%)

(1) 生活水準

総数	かなり良くなった	良くなった	ほとんど変わらない	悪くなった	かなり悪くなった	無回答
19,800	378	2,176	11,154	4,610	1,112	370
100	1.9	11.0	56.3	23.3	5.6	1.9

(2) 健康状態

総数	かなり良くなった	良くなった	ほとんど変わらない	悪くなった	かなり悪くなった	無回答
19,800	164	762	11,386	6,179	955	354
100	0.8	3.9	57.5	31.2	4.8	1.8

(3) 仕事の状況

総数	楽になった	ほとんど変わらない	厳しくなった	5年前、または現在働いていない	無回答
19,800	1,291	5,760	4,966	6,553	1,230
100	6.5	29.1	25.1	33.1	6.2

(4) 収入

総数	増えた	あまり変わらない	減った	無回答
19,800	3,309	7,072	8,031	1,388
100	16.7	35.7	40.6	7.0

問20(1-1) あなたの暮らし向き(単位 上段:人、下段:%)

	総数	大変ゆとりがある(あった)	ややゆとりがある(あった)	普通	やや苦しい(かった)	大変苦しい(かった)	無回答
現在	19,800	383	1,763	10,654	4,954	1,642	404
	100	1.9	8.9	53.8	25.0	8.3	2.0
最初の仕事に就いたあと	17,088	817	2,375	9,288	3,215	1,005	388
	100	4.8	13.9	54.4	18.8	5.9	2.3
15歳の頃	19,800	995	1,827	10,929	3,515	1,658	876
	100	5.0	9.2	55.2	17.8	8.4	4.4

問20(1-2) あなたの生活費用の担い手【複数回答】(単位 上段:人、下段:%)

	総数	自分	父親	母親	祖父母	きょうだい	配偶者	子ども
現在	19,800	12,784	1,738	1,399	112	194	7,039	1,332
	100	64.6	8.8	7.1	0.6	1.0	35.6	6.7
最初の仕事に就いたあと	17,088	12,597	5,430	2,721	168	409	925	89
	100	73.7	31.8	15.9	1.0	2.4	5.4	0.5
15歳の頃	19,800	1,610	14,990	7,866	632	697	—	—
	100	8.1	75.7	39.7	3.2	3.5	—	—

	その他の親戚	公的支援	その他	無回答
	36	629	251	945
	0.2	3.2	1.3	4.8
	19	41	80	1,059
	0.1	0.2	0.5	6.2
	81	64	86	1,778
	0.4	0.3	0.4	9.0

問20(2) 15歳の頃に、あなたの世帯は生活保護を受けていたか？(単位 上段:人、下段:%)

総数	受けていた	受けていなかった	わからない	無回答
19,800	231	18,301	625	643
100	1.2	92.4	3.2	3.3

問21(1) 昨年1年間の収入の有無(単位 上段:人、下段:%)

総数	収入あり	収入無し	無回答
19,800	14,727	3,458	1,615
100	74.38	17.46	8.16

問21(2) 昨年1年間の収入の合計額【収入ありと答えた人のみ】(単位 左列:人、右列:%)

総数	14,727	100
1万円未満	34	0.1
1～50万円未満	783	5.2
50～100万円未満	2,001	13.4
100～150万円未満	1,922	13.1
150～200万円未満	1,437	9.6
200～250万円未満	1,882	12.9
250～300万円未満	1,078	7.3
300～350万円未満	1,259	8.5
350～400万円未満	669	4.5
400～450万円未満	758	5.2
450～500万円未満	409	2.8
500～550万円未満	548	3.7
550～600万円未満	149	1.0
600～650万円未満	336	2.3
650～700万円未満	88	0.6
700～750万円未満	193	1.3
750～800万円未満	44	0.3
800～850万円未満	119	0.8
850～900万円未満	30	0.2
900～950万円未満	55	0.4
950～1000万円未満	19	0.1
1000～1100万円未満	100	0.7
1100～1200万円未満	21	0.1
1200～1300万円未満	30	0.2
1300～1400万円未満	11	0.1
1400～1500万円未満	8	0.1
1500～2000万円未満	23	0.2
2000万円以上	34	0.2
無回答	687	5.0

問22 あなた自身について(単位 上段:人、下段:%)

	総数	あてはまる	あてはまらない(金銭的理由)	あてはまらない(必要でない)	無回答
(1) 病気・ケガ・死亡などに備える保険(生命保険、損害保険など)加入している	19,800 100	16,026 80.9	1,399 7.1	1,569 7.9	806 4.1
(2) 仕事用のスーツがある	19,800 100	8,455 42.7	321 1.6	9,761 49.3	1,263 6.4
(3) 携帯電話(スマートフォンを含む)を持っている	19,800 100	17,183 86.8	231 1.2	1,719 8.7	667 3.4
(4) 年に一回は、泊まりがけの旅行に行くことができる	19,800 100	11,405 57.6	3,201 16.2	4,235 21.4	959 4.8
(5) 家族のためでなく、自分で使えるお金がある	19,800 100	15,402 77.8	2,395 12.1	1,199 6.1	804 4.1

問23 会話頻度(単位 上段:人、下段:%)

総数	毎日	2～3日に1回	4～7日(1週間)に1回	2週間に1回	1か月に1回	ほとんど話をしない	無回答
19,800	17,647	965	309	71	74	281	453
100	89.1	4.9	1.6	0.4	0.4	1.4	2.3

問24(1) 過去1か月間に直接話をした人数(単位 上段:人、下段:%)

総数	0人	1～4人	5～9人	10～20人	21～49人	50人以上	無回答
19,800	54	1,533	2,672	6,137	3,778	4,351	1,275
100	0.3	7.7	13.5	31.0	19.1	22.0	6.4

問24(2) 会話相手【過去1か月間に直接話をした相手がいる人のみ、複数回答】(単位 上段:人、下段:%)

総数	同居の家族・親族	別居の家族・親族	友人・知人	近所の人	職場の同僚や元同僚	商店などの店員	配達や宅配の人(郵便や新聞など)	医療・福祉・教育関係の専門家
18,471	15,898	9,645	13,936	11,599	10,987	7,448	6,435	7,224
100	86.1	52.2	75.4	62.8	59.5	40.3	34.8	39.1

電話相談の相談員	その他
204	1,203
1.1	6.5

問25 会やグループへの参加(単位 上段:人、下段:%)

	総数	1年以上前から参加している	この1年以内に新たに参加するようになった	参加したいができない	参加する予定はない	無回答
(1) 自治会や町内会	19,800	8,040	539	1,097	8,840	1,284
	100	40.6	2.7	5.5	44.7	6.5
(2) ボランティアやNPO	19,800	1,528	208	1,794	14,356	1,914
	100	7.7	1.1	9.1	72.5	9.7
(3) 宗教団体	19,800	2,570	75	328	14,934	1,893
	100	13.0	0.4	1.7	75.4	9.6
(4) PTAや保護者会	19,800	1,995	299	486	14,700	2,320
	100	10.1	1.5	2.5	74.2	11.7
(5) 趣味の会やスポーツクラブ	19,800	4,546	494	2,210	11,011	1,539
	100	23.0	2.5	11.2	55.6	7.8
(6) 職場の会やグループ	19,800	3,887	481	819	12,378	2,235
	100	19.6	2.4	4.1	62.5	11.3
(7) 同じ学校出身者の会やグループ	19,800	4,364	263	1,535	11,705	1,933
	100	22.0	1.3	7.8	59.1	9.8

問26 選挙の投票(単位 上段:人、下段:%)

総数	必ず行っている	できるかぎり行っている	忙しくて行くことができていない	行かない	無回答
19,800	8,999	6,770	987	2,578	466
100	45.5	34.2	5.0	13.0	2.4

問27(1) 生活上の困難を解決するのによい方法(単位 上段:人、下段:%)

総数	地域の人々がお互いに協力して取り組んだ方がよい	自分自身や家族による自助努力で克服した方がよい	1と2の両方が必要である	無回答
19,800	2,296	4,348	12,210	946
100	11.6	22.0	61.7	4.8

問27(2) 社会保障制度は、所得、資産や支払っている保険料の額によらず、だれもが必要に応じて利用できるべき(単位 上段:人、下段:%)

総数	そう思う	ややそう思う	あまりそう思わない	そう思わない	無回答
19,800	8,277	7,719	2,168	832	804
100	41.8	39.0	11.0	4.2	4.1

問28(1) その事柄で頼れる人の有無(単位 上段:人、下段:%)

	総数	いる	いない	そのことでは 人に頼らない	無回答
(1) 子どもの世話や看病	19,800 100	11,509 58.1	3,569 18.0	2,060 10.4	2,662 13.4
(2) (子ども以外の) 介護や看病	19,800 100	11,218 56.7	4,822 24.4	1,453 7.3	2,307 11.7
(3) 重要な事柄の相談	19,800 100	16,206 81.9	1,313 6.6	802 4.1	1,479 7.5
(4) 愚痴を聞いてくれる こと	19,800 100	16,205 81.8	1,158 5.9	1,036 5.2	1,401 7.1
(5) 喜びや悲しみを 分かち合うこと	19,800 100	16,819 84.9	977 4.9	568 2.9	1,436 7.3
(6) いざという時のお金 の援助	19,800 100	11,007 55.6	2,978 15.0	4,395 22.2	1,420 7.2
(7) 日頃のちょっとした ことの手助け	19,800 100	15,613 78.9	1,348 6.8	1,356 6.9	1,483 7.5
(8) 家を借りる時の 保証人を頼むこと	19,800 100	10,358 52.3	2,237 11.3	5,116 25.8	2,089 10.6
(9) 成年後見人・保佐人 を頼むこと	19,800 100	7,578 38.3	4,046 20.4	5,820 29.4	2,356 11.9

問28(2) その事柄であなたが頼れる人【それぞれの項目で頼れる人がいると答えた人のみ、複数回答】

(単位 上段:人、下段:%)

	総数	家族・親族	友人・知人	近所の人	職場の人	民生委員・ 福祉の人	その他の人
(1) 子どもの世話や看病	11,509 100	11,354 98.7	1,088 9.5	348 3.0	146 1.3	124 1.1	111 1.0
(2) (子ども以外の) 介護や看病	11,218 100	10,826 96.5	599 5.3	211 1.9	102 0.9	481 4.3	183 1.6
(3) 重要な事柄の相談	16,206 100	15,297 94.4	5,623 34.7	219 1.4	1,412 8.7	158 1.0	278 1.7
(4) 愚痴を聞いてくれる こと	16,205 100	13,757 84.9	9,883 61.0	873 5.4	3,384 20.9	117 0.7	316 2.0
(5) 喜びや悲しみを 分かち合うこと	16,819 100	15,535 92.4	9,281 55.2	815 4.9	2,431 14.5	60 0.4	277 1.7
(6) いざという時のお金 の援助	11,007 100	10,800 98.1	672 6.1	29 0.3	139 1.3	29 0.3	75 0.7
(7) 日頃のちょっとした ことの手助け	15,613 100	14,440 92.5	6,607 42.3	2,672 17.1	2,011 12.9	136 0.9	198 1.3
(8) 家を借りる時の 保証人を頼むこと	10,358 100	10,055 97.1	754 7.3	49 0.5	141 1.4	13 0.1	80 0.8
(9) 成年後見人・保佐人 を頼むこと	7,578 100	7,332 96.8	358 4.7	27 0.4	32 0.4	91 1.2	88 1.2

問29 あなたが手助けを行う相手および事柄【複数回答】(単位 上段:人、下段:%)

	総数	(1) 子どもの世話や看病	(2) (子ども以外の)介護や看病	(3) 重要な事柄の相談	(4) 愚痴を聞くこと	(5) 喜びや悲しみを分かち合うこと	(6) いざという時のお金の援助	(7) 日頃のちょっとした手助け	(8) 1~7までのことはしない
(1) 家族・親族	19,800 100	13,855 70.0	12,909 65.2	15,444 78.0	15,090 76.2	15,194 76.7	11,220 56.7	15,072 76.1	542 2.7
(2) 友人・知人	19,800 100	2,754 13.9	1,227 6.2	7,759 39.2	13,193 66.6	11,304 57.1	1,273 6.4	9,558 48.3	1,705 8.6
(3) 近所の人	19,800 100	1,084 5.5	413 2.1	1,175 5.9	4,827 24.4	3,300 16.7	104 0.5	9,247 46.7	4,596 23.2
(4) 職場の人	19,800 100	710 3.6	265 1.3	3,052 15.4	7,063 35.7	4,803 24.3	380 1.9	5,989 30.3	5,441 27.5

問30(1) あなた自身の両親の状況(単位 上段:人、下段:%)

	総数	存命である	すでに亡くなっている	わからない	無回答
(1) 父親	19,800 100	7,349 37.1	10,524 53.2	343 1.7	1,584 8.0
(2) 母親	19,800 100	10,333 52.2	7,690 38.8	144 0.7	1,633 8.3

問30(2) あなた自身の両親の年齢【存命であると答えた人のみ】(単位 上段:人、下段:%)

	総数	50歳未満	50~54歳	55~59歳	60~64歳	65~69歳	70~74歳	75~79歳	80~84歳
(1) 父親	7,349 100	278 3.8	491 6.7	632 8.6	833 11.3	1,167 15.9	1,003 13.7	956 13.0	758 10.3
(2) 母親	10,333 100	462 4.5	682 6.6	856 8.3	1,043 10.1	1,356 13.1	1,243 12.0	1,175 11.4	1,110 10.7

	85~89歳	90歳以上	無回答
(1) 父親	468 6.4	239 3.3	524 7.1
(2) 母親	855 8.3	821 8.0	730 7.1

問30(3) あなた自身の両親との同別居の状況【存命であると答えた人のみ】(単位 上段:人、下段:%)

	総数	同居	別居	無回答
(1) 父親	7,349 100	2,545 34.6	4,580 62.3	224 3.1
(2) 母親	10,333 100	3,493 33.8	6,397 61.9	443 4.3

問31(1) あなた自身の両親への経済的な援助(単位 上段:人、下段:%)

	総数	している	していない	両親とも死亡	無回答
あなた自身の両親	19,800 100	1,202 6.1	10,200 51.5	-	8,398 42.4
配偶者の両親	19,800 100	279 1.4	9,460 47.8	3,928 19.8	6,133 31.0

問31(2) 支出の総額【経済的援助をしている人のみ】(単位 上段:人、下段:%)

	総数	5千円未満	5千～1万円未満	1万～2万円未満	2万～5万円未満	5万～10万円未満	10万～20万円未満	20万～30万円未満	30万～40万円未満
あなた自身の両親	1,202	16	26	121	503	291	92	23	12
	100	1.3	2.2	10.1	41.9	24.2	7.7	1.9	1.0
配偶者の両親	279	7	10	37	81	47	28	3	2
	100	2.5	3.6	13.3	29.0	16.9	10.0	1.1	0.7

40万～50万円未満	50万～100万円未満	100万円以上	無回答
3	12	15	88
0.3	1.0	1.3	7.3
1	8	9	46
0.4	2.9	3.2	16.5

問32 子どもの有無(単位 上段:人、下段:%)

総数	いる	いない	無回答
19,800	13,629	5,245	926
100	68.8	26.5	4.7

問33 子どもの人数【いると答えた人のみ】(単位 上段:人、下段:%)

総数	1人	2人	3人	4人	5人	6人以上	無回答
13,629	2,917	7,054	2,809	335	62	16	436
100	21.4	51.8	20.6	2.5	0.5	0.1	3.2

問34 お子さんに関する活動に関わる1日の平均時間【18歳未満のお子さんがある人のみ】(単位 左列:人、右列:時間)

	総数	回答数	1日平均時間
(1) 子どもの身の回りの世話	3,920	3,686	3.3
(2) 子どもの学習面での世話	3,920	3,419	0.8
(3) 子どもと遊ぶこと	3,920	3,556	1.6

問35 制度が利用できれば、働き出したり、より長く働きたいと思うか【小学生以下のお子さんがある人のみ】

(単位 上段:人、下段:%)

	総数	すでに利用している	とても思う	ややそう思う	どちらともいえない	あまりそう思わない	全く思わない	無回答
(1) 保育所・幼稚園	2,888	1,240	433	91	127	29	243	725
	100	42.9	15.0	3.2	4.4	1.0	8.4	25.1
(2) 家事代行サービス	2,888	11	389	167	350	204	922	845
	100	0.4	13.5	5.8	12.1	7.1	31.9	29.3
(3) 短時間勤務制度	2,888	138	739	234	302	103	546	826
	100	4.8	25.6	8.1	10.5	3.6	18.9	28.6
(4) 勤務地限定制度	2,888	35	625	251	384	115	608	870
	100	1.2	21.6	8.7	13.3	4.0	21.1	30.1
(5) 学童保育	2,888	282	709	246	329	80	457	785
	100	9.8	24.6	8.5	11.4	2.8	15.8	27.2
(6) 延長保育	2,888	328	646	234	317	81	465	817
	100	11.4	22.4	8.1	11.0	2.8	16	28

問36 子育てについての思い【小学入学前のお子さんがある人のみ】(単位 上段:人、下段:%)

	総数	とても思う	ややそう思う	どちらともいえない	あまりそう思わない	全く思わない	無回答
(1) 自分は子どもをうまく育てていると思う	1,721	167	373	830	169	56	126
	100	9.7	21.7	48.2	9.8	3.3	7.3
(2) 子どものことで、どうしたらよいかわからなくなることがある	1,721	160	358	615	261	194	133
	100	9.3	20.8	35.7	15.2	11.3	7.7

2. クロス集計

表1 等価世帯所得階級別 住宅の状況（所有形態、構造） 世帯数

【度数】

等価世帯所得階級	住宅の状況（所有形態）										合計
	持ち家（一戸建て）	持ち家（マンション・アパートなどの共同住宅）	民営の賃貸住宅	公営住宅（都道府県・市町村営の賃貸住宅）	都市再生機構（UR）・公社等の賃貸住宅	給与住宅（社宅・公務員住宅など）	住宅に間借り	医療機関・介護保険施設や公的な施設など	その他	無回答	
第Ⅰ10分位	516	89	181	84	24	6	5	9	18	17	949
第Ⅱ10分位	510	97	134	98	21	3	10	2	15	11	901
第Ⅲ10分位	605	74	136	101	22	2	15	2	16	5	978
第Ⅳ10分位	531	76	122	69	21	6	4	4	9	17	859
第Ⅴ10分位	623	87	136	50	16	19	7	0	16	4	958
第Ⅵ10分位	581	93	125	31	12	16	6	1	11	10	886
第Ⅶ10分位	591	106	143	15	21	23	4	0	15	3	921
第Ⅷ10分位	596	109	146	8	13	35	5	1	7	8	928
第Ⅸ10分位	595	113	150	10	8	23	7	0	5	6	917
第Ⅹ10分位	560	144	129	5	12	46	1	0	15	8	920
所得不詳	659	108	150	126	22	15	11	11	25	25	1,152
合計	6,367	1,096	1,552	597	192	194	75	30	152	114	10,369

【度数】

等価世帯所得階級	住宅の状況（構造）					合計
	木造	鉄骨造、（鉄骨）鉄筋コンクリート造	その他	わからない・不明	無回答	
第Ⅰ10分位	546	331	8	49	15	949
第Ⅱ10分位	535	304	12	38	12	901
第Ⅲ10分位	616	326	7	26	3	978
第Ⅳ10分位	530	279	11	23	16	859
第Ⅴ10分位	639	286	6	22	5	958
第Ⅵ10分位	557	288	9	24	8	886
第Ⅶ10分位	563	324	13	17	4	921
第Ⅷ10分位	566	327	12	17	6	928
第Ⅸ10分位	564	327	9	13	4	917
第Ⅹ10分位	492	403	11	9	5	920
所得不詳	696	380	8	43	25	1,152
合計	6,304	3,575	106	281	103	10,369

表2 世帯主の性・年齢階級別 住宅の状況（所有形態、構造） 世帯数

【度数】

年齢階級	住宅の状況(所有形態)										合計	
	持ち家 (一戸建て)	持ち家(マ ンション・ アパートな どの共同 住宅)	民営の賃 貸住宅	公営住宅 (都道府 県・市町 村営の賃 貸住宅)	都市再生 機構 (UR)・公 社等の賃 貸住宅	給与住宅 (社宅・公 務員住宅 など)	住宅に間 借り	医療機 関・介護 保険施設 や公的な 施設など	その他	無回答		
男女計	18-19歳	0	22	13	2	0	0	0	0	4	1	42
	20-24歳	2	20	72	8	1	4	0	1	7	5	120
	25-29歳	25	23	119	14	4	29	0	1	6	3	224
	30-34歳	140	31	138	14	6	26	8	0	7	5	375
	35-39歳	228	61	170	34	7	19	6	0	10	6	541
	40-44歳	361	83	167	36	8	21	7	1	17	8	709
	45-49歳	431	107	144	42	21	22	5	2	13	7	794
	50-54歳	431	101	157	35	17	22	8	1	8	8	788
	55-59歳	522	103	104	26	16	14	5	2	15	3	810
	60-64歳	664	97	88	38	17	12	6	3	6	8	939
	65-69歳	944	148	115	69	25	5	3	0	15	16	1,340
	70-74歳	694	80	64	65	17	0	8	1	7	7	943
	75-79歳	601	63	45	67	14	3	6	0	4	7	810
	80-84歳	393	40	23	44	11	1	4	3	8	6	533
85歳以上	278	25	23	24	7	0	3	12	7	5	384	
合計	5,714	1,004	1,442	518	171	178	69	27	134	95	9,352	
男性	18-19歳	0	13	7	2	0	0	0	0	1	0	23
	20-24歳	2	10	46	6	1	3	0	0	1	5	74
	25-29歳	19	19	73	8	3	24	0	0	3	2	151
	30-34歳	132	23	109	10	4	24	4	0	5	5	316
	35-39歳	215	53	132	20	5	19	5	0	8	5	462
	40-44歳	336	73	128	15	6	18	5	0	9	7	597
	45-49歳	390	88	101	23	13	20	3	1	10	6	655
	50-54歳	384	77	99	18	11	21	5	0	5	8	628
	55-59歳	440	80	76	16	10	13	3	2	10	0	650
	60-64歳	574	76	63	21	15	10	4	1	5	6	775
	65-69歳	787	116	79	32	18	4	3	0	9	14	1,062
	70-74歳	566	59	45	37	13	0	6	1	6	1	734
	75-79歳	463	43	32	40	8	2	2	0	3	4	597
	80-84歳	283	24	14	20	5	0	2	1	4	5	358
85歳以上	154	12	9	11	5	0	0	3	3	1	198	
合計	4,745	766	1,013	279	117	158	42	9	82	69	7,280	
女性	18-19歳	0	9	6	0	0	0	0	0	3	1	19
	20-24歳	0	10	26	2	0	1	0	1	6	0	46
	25-29歳	6	4	46	6	1	5	0	1	3	1	73
	30-34歳	8	8	29	4	2	2	4	0	2	0	59
	35-39歳	13	8	38	14	2	0	1	0	2	1	79
	40-44歳	25	10	39	21	2	3	2	1	8	1	112
	45-49歳	41	19	43	19	8	2	2	1	3	1	139
	50-54歳	47	24	58	17	6	1	3	1	3	0	160
	55-59歳	82	23	28	10	6	1	2	0	5	3	160
	60-64歳	90	21	25	17	2	2	2	2	1	2	164
	65-69歳	157	32	36	37	7	1	0	0	6	2	278
	70-74歳	128	21	19	28	4	0	2	0	1	6	209
	75-79歳	138	20	13	27	6	1	4	0	1	3	213
	80-84歳	110	16	9	24	6	1	2	2	4	1	175
85歳以上	124	13	14	13	2	0	3	9	4	4	186	
合計	969	238	429	239	54	20	27	18	52	26	2,072	

【度数】

年齢階級	住宅の状況(構造)					合計	
	木造	鉄骨造、 (鉄骨)鉄筋コンクリート造	その他	わからない・不明	無回答		
男女計	18-19歳	5	21	1	15	0	42
	20-24歳	30	58	0	32	0	120
	25-29歳	63	127	0	30	4	224
	30-34歳	179	159	2	33	2	375
	35-39歳	257	241	3	35	5	541
	40-44歳	392	276	7	28	6	709
	45-49歳	431	329	5	21	8	794
	50-54歳	421	328	10	21	8	788
	55-59歳	510	281	11	5	3	810
	60-64歳	637	281	8	9	4	939
	65-69歳	877	413	17	19	14	1,340
	70-74歳	646	276	9	3	9	943
	75-79歳	573	220	11	2	4	810
	80-84歳	373	141	7	3	9	533
	85歳以上	279	89	4	3	9	384
	合計	5,673	3,240	95	259	85	9,352
男性	18-19歳	2	13	1	7	0	23
	20-24歳	19	34	0	21	0	74
	25-29歳	48	80	0	20	3	151
	30-34歳	160	125	2	27	2	316
	35-39歳	227	199	3	29	4	462
	40-44歳	349	221	7	15	5	597
	45-49歳	378	252	5	12	8	655
	50-54歳	365	234	9	13	7	628
	55-59歳	427	210	8	5	0	650
	60-64歳	544	216	8	4	3	775
	65-69歳	721	307	13	9	12	1,062
	70-74歳	530	193	7	2	2	734
	75-79歳	431	155	8	0	3	597
	80-84歳	261	82	6	1	8	358
	85歳以上	152	43	2	0	1	198
	合計	4,614	2,364	79	165	58	7,280
女性	18-19歳	3	8	0	8	0	19
	20-24歳	11	24	0	11	0	46
	25-29歳	15	47	0	10	1	73
	30-34歳	19	34	0	6	0	59
	35-39歳	30	42	0	6	1	79
	40-44歳	43	55	0	13	1	112
	45-49歳	53	77	0	9	0	139
	50-54歳	56	94	1	8	1	160
	55-59歳	83	71	3	0	3	160
	60-64歳	93	65	0	5	1	164
	65-69歳	156	106	4	10	2	278
	70-74歳	116	83	2	1	7	209
	75-79歳	142	65	3	2	1	213
	80-84歳	112	59	1	2	1	175
	85歳以上	127	46	2	3	8	186
	合計	1,059	876	16	94	27	2,072

表3 世帯構造別 住宅の状況（所有形態、構造） 世帯数

【度数】

世帯構造	住宅の状況(所有形態)										合計
	持ち家 (一戸建て)	持ち家(マンション・ アパートなどの共同 住宅)	民営の賃 貸住宅	公営住宅 (都道府 県・市町 村営の賃 貸住宅)	都市再生 機構 (UR)・公 社等の賃 貸住宅	給与住宅 (社宅・公 務員住宅 など)	住宅に間 借り	医療機 関・介護 保険施設 や公的な 施設など	その他	無回答	
男・単独世帯	329	123	384	67	41	73	13	9	30	20	1,089
女・単独世帯	541	167	263	138	38	15	17	18	30	19	1,246
夫婦のみの世帯	1,684	283	260	113	34	30	10	1	15	19	2,449
夫婦と未婚の子のみの世帯	1,093	226	303	82	23	54	14	0	27	13	1,835
ひとり親と未婚の子の世帯	69	14	59	53	2	3	3	0	10	4	217
三世帯世帯	289	9	15	0	1	2	2	0	6	2	326
世帯構造が不詳の世帯	313	51	60	37	15	8	6	2	8	17	517
その他の世帯	2,049	223	208	107	38	9	10	0	26	20	2,690
合計	6,367	1,096	1,552	597	192	194	75	30	152	114	10,369

【度数】

世帯構造	住宅の状況(構造)					合計
	木造	鉄骨造、 (鉄骨)鉄 筋コンク リート造	その他	わからな い・不明	無回答	
男・単独世帯	484	500	23	71	11	1,089
女・単独世帯	593	565	12	56	20	1,246
夫婦のみの世帯	1,557	823	25	26	18	2,449
夫婦と未婚の子のみの世帯	1,094	661	9	59	12	1,835
ひとり親と未婚の子の世帯	106	83	0	23	5	217
三世帯世帯	261	55	4	4	2	326
世帯構造が不詳の世帯	309	177	4	14	13	517
その他の世帯	1,900	711	29	28	22	2,690
合計	6,304	3,575	106	281	103	10,369

表4 世帯主の主観的健康観別 住宅の状況（所有形態、構造） 世帯数

【度数】

世帯主の主観的健康観	住宅の状況(所有形態)										合計
	持ち家 (一戸建て)	持ち家(マンション・ アパートなどの共同 住宅)	民営の賃 貸住宅	公営住宅 (都道府 県・市町 村営の賃 貸住宅)	都市再生 機構 (UR)・公 社等の賃 貸住宅	給与住宅 (社宅・公 務員住宅 など)	住宅に間 借り	医療機 関・介護 保険施設 や公的な 施設など	その他	無回答	
よい	1,135	241	412	85	26	85	18	1	34	22	2,059
まあよい	1,314	227	338	89	35	41	14	4	33	18	2,113
ふつう	2,166	366	451	183	69	43	19	15	43	32	3,387
あまりよくない	902	139	203	126	31	9	11	4	21	15	1,461
よくない	177	29	36	34	9	0	7	3	3	2	300
無回答	20	2	2	1	1	0	0	0	0	6	32
合計	5,714	1,004	1,442	518	171	178	69	27	134	95	9,352

【度数】

世帯主の主観的健康観	住宅の状況(構造)					合計
	木造	鉄骨造、 (鉄骨)鉄 筋コンク リート造	その他	わからな い・不明	無回答	
よい	1,125	808	15	92	19	2,059
まあよい	1,282	740	23	53	15	2,113
ふつう	2,122	1,119	36	78	32	3,387
あまりよくない	942	458	16	29	16	1,461
よくない	179	108	5	7	1	300
無回答	23	7	0	0	2	32
合計	5,673	3,240	95	259	85	9,352

表5 等価世帯所得階級別 住宅の質・住環境 世帯数

【度数】

等価世帯 所得階級	(1)水洗トイレがある			合計
	あてはまる	あてはまらない	無回答	
第I10分位	863	67	19	949
第II10分位	853	38	10	901
第III10分位	905	64	9	978
第IV10分位	794	54	11	859
第V10分位	915	35	8	958
第VI10分位	849	30	7	886
第VII10分位	888	29	4	921
第VIII10分位	903	19	6	928
第IX10分位	892	18	7	917
第X10分位	899	12	9	920
所得不詳	1,036	76	40	1,152
合計	9,797	442	130	10,369

【度数】

等価世帯 所得階級	(2)浴室またはシャワー室がある			合計
	あてはまる	あてはまらない	無回答	
第I10分位	884	48	17	949
第II10分位	867	24	10	901
第III10分位	946	25	7	978
第IV10分位	831	13	15	859
第V10分位	937	13	8	958
第VI10分位	868	11	7	886
第VII10分位	912	8	1	921
第VIII10分位	916	6	6	928
第IX10分位	906	5	6	917
第X10分位	910	2	8	920
所得不詳	1,052	56	44	1,152
合計	10,029	211	129	10,369

【度数】

等価世帯 所得階級	(3)雨漏り、湿気、破損などの問題がある			合計
	あてはまる	あてはまらない	無回答	
第I10分位	209	702	38	949
第II10分位	193	683	25	901
第III10分位	233	727	18	978
第IV10分位	181	655	23	859
第V10分位	177	770	11	958
第VI10分位	161	710	15	886
第VII10分位	148	768	5	921
第VIII10分位	135	786	7	928
第IX10分位	134	774	9	917
第X10分位	110	796	14	920
所得不詳	229	825	98	1,152
合計	1,910	8,196	263	10,369

【度数】

等価世帯 所得階級	(4)窓から十分な光が入らない			合計
	あてはまる	あてはまらない	無回答	
第Ⅰ10分位	129	781	39	949
第Ⅱ10分位	112	764	25	901
第Ⅲ10分位	104	850	24	978
第Ⅳ10分位	84	752	23	859
第Ⅴ10分位	86	862	10	958
第Ⅵ10分位	70	804	12	886
第Ⅶ10分位	62	854	5	921
第Ⅷ10分位	66	855	7	928
第Ⅸ10分位	74	832	11	917
第Ⅹ10分位	55	851	14	920
所得不詳	172	875	105	1,152
合計	1,014	9,080	275	10,369

【度数】

等価世帯 所得階級	(5)世帯の人数からすると手狭だ			合計
	あてはまる	あてはまらない	無回答	
第Ⅰ10分位	114	789	46	949
第Ⅱ10分位	118	754	29	901
第Ⅲ10分位	119	830	29	978
第Ⅳ10分位	109	729	21	859
第Ⅴ10分位	112	834	12	958
第Ⅵ10分位	95	780	11	886
第Ⅶ10分位	88	828	5	921
第Ⅷ10分位	99	821	8	928
第Ⅸ10分位	106	801	10	917
第Ⅹ10分位	60	843	17	920
所得不詳	121	924	107	1,152
合計	1,141	8,933	295	10,369

【度数】

等価世帯 所得階級	(6)交通の便が悪い			合計
	あてはまる	あてはまらない	無回答	
第Ⅰ10分位	256	658	35	949
第Ⅱ10分位	212	666	23	901
第Ⅲ10分位	233	726	19	978
第Ⅳ10分位	234	604	21	859
第Ⅴ10分位	262	686	10	958
第Ⅵ10分位	211	660	15	886
第Ⅶ10分位	203	710	8	921
第Ⅷ10分位	209	710	9	928
第Ⅸ10分位	185	723	9	917
第Ⅹ10分位	154	755	11	920
所得不詳	295	772	85	1,152
合計	2,454	7,670	245	10,369

【度数】

等価世帯 所得階級	(7)近隣の騒音がひどい			合計
	あてはまる	あてはまらない	無回答	
第Ⅰ10分位	122	789	38	949
第Ⅱ10分位	105	772	24	901
第Ⅲ10分位	93	861	24	978
第Ⅳ10分位	82	756	21	859
第Ⅴ10分位	85	861	12	958
第Ⅵ10分位	86	788	12	886
第Ⅶ10分位	88	828	5	921
第Ⅷ10分位	82	836	10	928
第Ⅸ10分位	61	846	10	917
第Ⅹ10分位	73	835	12	920
所得不詳	122	932	98	1,152
合計	999	9,104	266	10,369

【度数】

等価世帯 所得階級	(8)大気汚染、悪臭がひどい			合計
	あてはまる	あてはまらない	無回答	
第Ⅰ10分位	61	850	38	949
第Ⅱ10分位	55	818	28	901
第Ⅲ10分位	59	893	26	978
第Ⅳ10分位	65	775	19	859
第Ⅴ10分位	39	907	12	958
第Ⅵ10分位	45	829	12	886
第Ⅶ10分位	33	882	6	921
第Ⅷ10分位	40	880	8	928
第Ⅸ10分位	35	871	11	917
第Ⅹ10分位	27	878	15	920
所得不詳	56	988	108	1,152
合計	515	9,571	283	10,369

【度数】

等価世帯 所得階級	(9)地域の犯罪、暴力、荒らし行為に困っている			合計
	あてはまる	あてはまらない	無回答	
第Ⅰ10分位	50	859	40	949
第Ⅱ10分位	47	823	31	901
第Ⅲ10分位	33	921	24	978
第Ⅳ10分位	33	805	21	859
第Ⅴ10分位	34	911	13	958
第Ⅵ10分位	26	847	13	886
第Ⅶ10分位	18	897	6	921
第Ⅷ10分位	26	893	9	928
第Ⅸ10分位	16	892	9	917
第Ⅹ10分位	8	899	13	920
所得不詳	37	1,005	110	1,152
合計	328	9,752	289	10,369

【度数】

等価世帯 所得階級	(10)病院、公共施設、買い物・生活施設が遠い			合計
	あてはまる	あてはまらない	無回答	
第Ⅰ10分位	262	655	32	949
第Ⅱ10分位	223	657	21	901
第Ⅲ10分位	258	702	18	978
第Ⅳ10分位	221	620	18	859
第Ⅴ10分位	260	687	11	958
第Ⅵ10分位	185	688	13	886
第Ⅶ10分位	189	725	7	921
第Ⅷ10分位	178	744	6	928
第Ⅸ10分位	161	747	9	917
第Ⅹ10分位	142	765	13	920
所得不詳	269	793	90	1,152
合計	2,348	7,783	238	10,369

表6 世帯主の性・年齢階級別 住宅の質・住環境 世帯数

年齢階級		(1)水洗トイレがある			(2)浴室またはシャワー室がある			(3)雨漏り、湿気、破損などの問題がある			(4)窓から十分な光が入らない			(5)世帯の人数からすると手狭だ			各合計
		あてはまる	あてはまらない	無回答	あてはまる	あてはまらない	無回答	あてはまる	あてはまらない	無回答	あてはまる	あてはまらない	無回答	あてはまる	あてはまらない	無回答	
男女計	18-19歳	42	0	0	42	0	0	2	40	0	4	38	0	1	40	1	42
	20-24歳	119	0	1	120	0	0	17	103	0	13	107	0	10	109	1	120
	25-29歳	215	6	3	219	1	4	35	186	3	21	200	3	33	188	3	224
	30-34歳	368	6	1	371	2	2	59	314	2	24	349	2	43	330	2	375
	35-39歳	521	17	3	533	5	3	84	452	5	40	495	6	87	449	5	541
	40-44歳	687	15	7	701	2	6	120	575	14	48	650	11	140	560	9	709
	45-49歳	771	17	6	784	5	5	135	649	10	64	721	9	104	678	12	794
	50-54歳	754	24	10	769	9	10	168	611	9	56	719	13	117	654	17	788
	55-59歳	777	28	5	800	7	3	178	623	9	76	723	11	89	712	9	810
	60-64歳	879	52	8	919	15	5	199	719	21	84	837	18	101	819	19	939
	65-69歳	1,255	71	14	1,287	43	10	254	1,064	22	127	1,185	28	105	1,202	33	1,340
	70-74歳	880	53	10	902	32	9	155	768	20	95	829	19	59	862	22	943
	75-79歳	758	42	10	769	28	13	137	641	32	104	676	30	61	721	28	810
	80-84歳	481	36	16	498	19	16	85	422	26	87	416	30	42	459	32	533
	85歳以上	354	24	6	364	11	9	63	299	22	32	332	20	18	345	21	384
	合計	8,861	391	100	9,078	179	95	1,691	7,466	195	875	8,277	200	1,010	8,128	214	9,352
男性	18-19歳	23	0	0	23	0	0	2	21	0	1	22	0	1	22	0	23
	20-24歳	74	0	0	74	0	0	11	63	0	9	65	0	7	67	0	74
	25-29歳	144	5	2	147	1	3	21	128	2	14	135	2	27	122	2	151
	30-34歳	310	5	1	313	1	2	50	264	2	21	293	2	36	278	2	316
	35-39歳	445	14	3	455	4	3	68	389	5	27	429	6	77	380	5	462
	40-44歳	578	13	6	590	2	5	88	497	12	34	554	9	118	472	7	597
	45-49歳	635	15	5	647	3	5	103	544	8	53	595	7	87	558	10	655
	50-54歳	599	19	10	614	4	10	124	495	9	42	574	12	91	523	14	628
	55-59歳	626	23	1	643	7	0	145	500	5	58	587	5	77	569	4	650
	60-64歳	725	44	6	759	13	3	162	597	16	72	689	14	87	673	15	775
	65-69歳	990	59	13	1,022	32	8	187	859	16	95	948	19	90	948	24	1,062
	70-74歳	688	43	3	709	23	2	115	610	9	76	649	9	51	674	9	734
	75-79歳	565	26	6	569	18	10	90	484	23	69	506	22	50	529	18	597
	80-84歳	319	26	13	335	12	11	53	285	20	54	285	19	26	309	23	358
	85歳以上	185	10	3	190	3	5	28	157	13	22	164	12	12	174	12	198
	合計	6,906	302	72	7,090	123	67	1,247	5,893	140	647	6,495	138	837	6,298	145	7,280
女性	18-19歳	19	0	0	19	0	0	0	19	0	3	16	0	0	18	1	19
	20-24歳	45	0	1	46	0	0	6	40	0	4	42	0	3	42	1	46
	25-29歳	71	1	1	72	0	1	14	58	1	7	65	1	6	66	1	73
	30-34歳	58	1	0	58	1	0	9	50	0	3	56	0	7	52	0	59
	35-39歳	76	3	0	78	1	0	16	63	0	13	66	0	10	69	0	79
	40-44歳	109	2	1	111	0	1	32	78	2	14	96	2	22	88	2	112
	45-49歳	136	2	1	137	2	0	32	105	2	11	126	2	17	120	2	139
	50-54歳	155	5	0	155	5	0	44	116	0	14	145	1	26	131	3	160
	55-59歳	151	5	4	157	0	3	33	123	4	18	136	6	12	143	5	160
	60-64歳	154	8	2	160	2	2	37	122	5	12	148	4	14	146	4	164
	65-69歳	265	12	1	265	11	2	67	205	6	32	237	9	15	254	9	278
	70-74歳	192	10	7	193	9	7	40	158	11	19	180	10	8	188	13	209
	75-79歳	193	16	4	200	10	3	47	157	9	35	170	8	11	192	10	213
	80-84歳	162	10	3	163	7	5	32	137	6	33	131	11	16	150	9	175
	85歳以上	169	14	3	174	8	4	35	142	9	10	168	8	6	171	9	186
	合計	1,955	89	28	1,988	56	28	444	1,573	55	228	1,782	62	173	1,830	69	2,072

年齢階級	(6)交通の便が悪い			(7)近隣の騒音がひどい			(8)大気汚染、悪臭がひどい			(9)地域の犯罪、暴力、荒らし行為に困っている			(10)病院、公共施設、買い物・生活施設が遠い			各合計	
	あてはまる	あてはまらない	無回答	あてはまる	あてはまらない	無回答	あてはまる	あてはまらない	無回答	あてはまる	あてはまらない	無回答	あてはまる	あてはまらない	無回答		
男女計	18-19歳	7	35	0	10	32	0	1	41	0	0	42	0	3	39	0	42
	20-24歳	14	106	0	18	102	0	5	114	1	2	117	1	15	105	0	120
	25-29歳	45	176	3	27	194	3	12	209	3	10	210	4	45	176	3	224
	30-34歳	74	299	2	40	332	3	15	358	2	8	365	2	57	316	2	375
	35-39歳	108	428	5	67	469	5	45	491	5	22	512	7	89	447	5	541
	40-44歳	149	553	7	78	621	10	37	662	10	21	676	12	119	579	11	709
	45-49歳	170	614	10	82	700	12	41	742	11	14	767	13	142	640	12	794
	50-54歳	165	608	15	88	686	14	51	723	14	29	746	13	152	622	14	788
	55-59歳	194	608	8	72	730	8	29	774	7	18	784	8	163	639	8	810
	60-64歳	219	701	19	80	844	15	45	876	18	26	897	16	240	684	15	939
	65-69歳	311	1,001	28	111	1,202	27	51	1,261	28	47	1,264	29	332	985	23	1,340
	70-74歳	239	684	20	86	836	21	37	884	22	24	899	20	247	676	20	943
	75-79歳	208	578	24	70	713	27	42	731	37	36	742	32	215	573	22	810
	80-84歳	144	363	26	37	468	28	30	475	28	16	485	32	126	382	25	533
	85歳以上	110	259	15	23	337	24	14	348	22	12	350	22	136	235	13	384
	合計	2,157	7,013	182	889	8,266	197	455	8,689	208	285	8,856	211	2,081	7,098	173	9,352
男性	18-19歳	5	18	0	6	17	0	0	23	0	0	23	0	3	20	0	23
	20-24歳	9	65	0	12	62	0	5	69	0	1	73	0	9	65	0	74
	25-29歳	29	120	2	22	127	2	7	142	2	9	140	2	32	117	2	151
	30-34歳	63	251	2	33	280	3	13	301	2	8	306	2	51	263	2	316
	35-39歳	97	360	5	51	406	5	36	421	5	18	437	7	78	379	5	462
	40-44歳	128	463	6	62	526	9	29	559	9	14	572	11	102	485	10	597
	45-49歳	146	500	9	66	579	10	35	611	9	10	634	11	121	524	10	655
	50-54歳	130	484	14	64	551	13	38	576	14	19	597	12	125	491	12	628
	55-59歳	157	491	2	58	589	3	19	629	2	11	636	3	132	519	3	650
	60-64歳	179	582	14	66	698	11	40	720	15	20	742	13	195	569	11	775
	65-69歳	257	785	20	90	952	20	44	999	19	38	1,002	22	264	780	18	1,062
	70-74歳	179	547	8	62	664	8	30	695	9	18	709	7	193	534	7	734
	75-79歳	137	443	17	50	527	20	27	543	27	21	556	20	139	442	16	597
	80-84歳	95	244	19	24	314	20	21	316	21	8	327	23	76	263	19	358
	85歳以上	52	138	8	14	171	13	9	178	11	4	183	11	68	124	6	198
	合計	1,663	5,491	126	680	6,463	137	353	6,782	145	199	6,937	144	1,588	5,571	121	7,280
女性	18-19歳	2	17	0	4	15	0	1	18	0	0	19	0	0	19	0	19
	20-24歳	5	41	0	6	40	0	0	45	1	1	44	1	6	40	0	46
	25-29歳	16	56	1	5	67	1	5	67	1	1	70	2	13	59	1	73
	30-34歳	11	48	0	7	52	0	2	57	0	0	59	0	6	53	0	59
	35-39歳	11	68	0	16	63	0	9	70	0	4	75	0	11	68	0	79
	40-44歳	21	90	1	16	95	1	8	103	1	7	104	1	17	94	1	112
	45-49歳	24	114	1	16	121	2	6	131	2	4	133	2	21	116	2	139
	50-54歳	35	124	1	24	135	1	13	147	0	10	149	1	27	131	2	160
	55-59歳	37	117	6	14	141	5	10	145	5	7	148	5	31	124	5	160
	60-64歳	40	119	5	14	146	4	5	156	3	6	155	3	45	115	4	164
	65-69歳	54	216	8	21	250	7	7	262	9	9	262	7	68	205	5	278
	70-74歳	60	137	12	24	172	13	7	189	13	6	190	13	54	142	13	209
	75-79歳	71	135	7	20	186	7	15	188	10	15	186	12	76	131	6	213
	80-84歳	49	119	7	13	154	8	9	159	7	8	158	9	50	119	6	175
	85歳以上	58	121	7	9	166	11	5	170	11	8	167	11	68	111	7	186
	合計	494	1,522	56	209	1,803	60	102	1,907	63	86	1,919	67	493	1,527	52	2,072

表7 世帯構造別 住宅の質・住環境 世帯数

【度数】

世帯構造	(1)水洗トイレがある			合計
	あてはまる	あてはまらない	無回答	
男・単独世帯	1,005	68	16	1,089
女・単独世帯	1,183	48	15	1,246
夫婦のみの世帯	2,347	76	26	2,449
夫婦と未婚の子のみの世帯	1,782	43	10	1,835
ひとり親と未婚の子の世帯	209	6	2	217
三世帯世帯	310	14	2	326
世帯構造が不詳の世帯	447	41	29	517
その他の世帯	2,514	146	30	2,690
合計	9,797	442	130	10,369

【度数】

世帯構造	(2)浴室またはシャワー室がある			合計
	あてはまる	あてはまらない	無回答	
男・単独世帯	1,018	57	14	1,089
女・単独世帯	1,191	37	18	1,246
夫婦のみの世帯	2,399	28	22	2,449
夫婦と未婚の子のみの世帯	1,816	10	9	1,835
ひとり親と未婚の子の世帯	212	4	1	217
三世帯世帯	320	3	3	326
世帯構造が不詳の世帯	459	25	33	517
その他の世帯	2,614	47	29	2,690
合計	10,029	211	129	10,369

【度数】

世帯構造	(3)雨漏り、湿気、破損などの問題がある			合計
	あてはまる	あてはまらない	無回答	
男・単独世帯	162	888	39	1,089
女・単独世帯	233	971	42	1,246
夫婦のみの世帯	360	2,039	50	2,449
夫婦と未婚の子のみの世帯	327	1,491	17	1,835
ひとり親と未婚の子の世帯	72	144	1	217
三世帯世帯	75	246	5	326
世帯構造が不詳の世帯	104	354	59	517
その他の世帯	577	2,063	50	2,690
合計	1,910	8,196	263	10,369

【度数】

世帯構造	(4)窓から十分な光が入らない			合計
	あてはまる	あてはまらない	無回答	
男・単独世帯	124	928	37	1,089
女・単独世帯	138	1,063	45	1,246
夫婦のみの世帯	223	2,181	45	2,449
夫婦と未婚の子のみの世帯	124	1,692	19	1,835
ひとり親と未婚の子の世帯	29	185	3	217
三世帯世帯	35	288	3	326
世帯構造が不詳の世帯	80	377	60	517
その他の世帯	261	2,366	63	2,690
合計	1,014	9,080	275	10,369

【度数】

世帯構造	(5)世帯の人数からすると手狭だ			合計
	あてはまる	あてはまらない	無回答	
男・単独世帯	81	968	40	1,089
女・単独世帯	60	1,135	51	1,246
夫婦のみの世帯	124	2,273	52	2,449
夫婦と未婚の子のみの世帯	389	1,427	19	1,835
ひとり親と未婚の子の世帯	45	169	3	217
三世帯世帯	75	246	5	326
世帯構造が不詳の世帯	66	386	65	517
その他の世帯	301	2,329	60	2,690
合計	1,141	8,933	295	10,369

【度数】

世帯構造	(6)交通の便が悪い			合計
	あてはまる	あてはまらない	無回答	
男・単独世帯	219	834	36	1,089
女・単独世帯	286	920	40	1,246
夫婦のみの世帯	568	1,841	40	2,449
夫婦と未婚の子のみの世帯	408	1,410	17	1,835
ひとり親と未婚の子の世帯	49	166	2	217
三世帯世帯	99	224	3	326
世帯構造が不詳の世帯	133	335	49	517
その他の世帯	692	1,940	58	2,690
合計	2,454	7,670	245	10,369

【度数】

世帯構造	(7)近隣の騒音がひどい			合計
	あてはまる	あてはまらない	無回答	
男・単独世帯	130	925	34	1,089
女・単独世帯	128	1,073	45	1,246
夫婦のみの世帯	236	2,170	43	2,449
夫婦と未婚の子のみの世帯	168	1,647	20	1,835
ひとり親と未婚の子の世帯	30	185	2	217
三世帯世帯	27	296	3	326
世帯構造が不詳の世帯	58	399	60	517
その他の世帯	222	2,409	59	2,690
合計	999	9,104	266	10,369

【度数】

世帯構造	(8)大気汚染、悪臭がひどい			合計
	あてはまる	あてはまらない	無回答	
男・単独世帯	42	1,008	39	1,089
女・単独世帯	55	1,143	48	1,246
夫婦のみの世帯	122	2,277	50	2,449
夫婦と未婚の子のみの世帯	103	1,713	19	1,835
ひとり親と未婚の子の世帯	16	199	2	217
三世帯世帯	19	303	4	326
世帯構造が不詳の世帯	28	426	63	517
その他の世帯	130	2,502	58	2,690
合計	515	9,571	283	10,369

【度数】

世帯構造	(9)地域の犯罪、暴力、荒らし行為に困っている			合計
	あてはまる	あてはまらない	無回答	
男・単独世帯	40	1,009	40	1,089
女・単独世帯	48	1,149	49	1,246
夫婦のみの世帯	66	2,340	43	2,449
夫婦と未婚の子のみの世帯	49	1,764	22	1,835
ひとり親と未婚の子の世帯	10	205	2	217
三世帯世帯	8	314	4	326
世帯構造が不詳の世帯	20	430	67	517
その他の世帯	87	2,541	62	2,690
合計	328	9,752	289	10,369

【度数】

世帯構造	(10)病院、公共施設、買い物・生活施設が遠い			合計
	あてはまる	あてはまらない	無回答	
男・単独世帯	210	848	31	1,089
女・単独世帯	304	903	39	1,246
夫婦のみの世帯	574	1,838	37	2,449
夫婦と未婚の子のみの世帯	335	1,480	20	1,835
ひとり親と未婚の子の世帯	38	177	2	217
三世帯世帯	96	227	3	326
世帯構造が不詳の世帯	120	343	54	517
その他の世帯	671	1,967	52	2,690
合計	2,348	7,783	238	10,369

表8 世帯類型別 住宅の質・住環境 世帯数

【度数】

世帯類型	(1)水洗トイレがある			合計
	あてはまる	あてはまらない	無回答	
高齢者世帯	2,432	128	39	2,599
父子世帯	30	1	0	31
母子世帯	179	5	2	186
世帯類型が不詳の世帯	447	41	29	517
その他の世帯	6,709	267	60	7,036
合計	9,797	442	130	10,369

【度数】

世帯類型	(2)浴室またはシャワー室がある			合計
	あてはまる	あてはまらない	無回答	
高齢者世帯	2,458	102	39	2,599
父子世帯	31	0	0	31
母子世帯	181	4	1	186
世帯類型が不詳の世帯	459	25	33	517
その他の世帯	6,900	80	56	7,036
合計	10,029	211	129	10,369

【度数】

世帯類型	(3)雨漏り、湿気、破損などの問題がある			合計
	あてはまる	あてはまらない	無回答	
高齢者世帯	428	2,072	99	2,599
父子世帯	9	22	0	31
母子世帯	63	122	1	186
世帯類型が不詳の世帯	104	354	59	517
その他の世帯	1,306	5,626	104	7,036
合計	1,910	8,196	263	10,369

【度数】

世帯類型	(4)窓から十分な光が入らない			合計
	あてはまる	あてはまらない	無回答	
高齢者世帯	297	2,197	105	2,599
父子世帯	4	26	1	31
母子世帯	25	159	2	186
世帯類型が不詳の世帯	80	377	60	517
その他の世帯	608	6,321	107	7,036
合計	1,014	9,080	275	10,369

【度数】

世帯類型	(5)世帯の人数からすると手狭だ			合計
	あてはまる	あてはまらない	無回答	
高齢者世帯	143	2,347	109	2,599
父子世帯	2	28	1	31
母子世帯	43	141	2	186
世帯類型が不詳の世帯	66	386	65	517
その他の世帯	887	6,031	118	7,036
合計	1,141	8,933	295	10,369

【度数】

世帯類型	(6)交通の便が悪い			合計
	あてはまる	あてはまらない	無回答	
高齢者世帯	661	1,846	92	2,599
父子世帯	10	20	1	31
母子世帯	39	146	1	186
世帯類型が不詳の世帯	133	335	49	517
その他の世帯	1,611	5,323	102	7,036
合計	2,454	7,670	245	10,369

【度数】

世帯類型	(7)近隣の騒音がひどい			合計
	あてはまる	あてはまらない	無回答	
高齢者世帯	224	2,277	98	2,599
父子世帯	5	25	1	31
母子世帯	25	160	1	186
世帯類型が不詳の世帯	58	399	60	517
その他の世帯	687	6,243	106	7,036
合計	999	9,104	266	10,369

【度数】

世帯類型	(8)大気汚染、悪臭がひどい			合計
	あてはまる	あてはまらない	無回答	
高齢者世帯	122	2,365	112	2,599
父子世帯	0	30	1	31
母子世帯	16	169	1	186
世帯類型が不詳の世帯	28	426	63	517
その他の世帯	349	6,581	106	7,036
合計	515	9,571	283	10,369

【度数】

世帯類型	(9)地域の犯罪、暴力、荒らし行為に困っている			合計
	あてはまる	あてはまらない	無回答	
高齢者世帯	94	2,400	105	2,599
父子世帯	3	27	1	31
母子世帯	7	178	1	186
世帯類型が不詳の世帯	20	430	67	517
その他の世帯	204	6,717	115	7,036
合計	328	9,752	289	10,369

【度数】

世帯類型	(10)病院、公共施設、買い物・生活施設が遠い			合計
	あてはまる	あてはまらない	無回答	
高齢者世帯	710	1,805	84	2,599
父子世帯	9	21	1	31
母子世帯	29	156	1	186
世帯類型が不詳の世帯	120	343	54	517
その他の世帯	1,480	5,458	98	7,036
合計	2,348	7,783	238	10,369

表9 世帯主の主観的健康観別 住宅の質・住環境 世帯数

【度数】

世帯主の主観的健康観	(1)水洗トイレがある			(2)浴室またはシャワー室がある			(3)雨漏り、湿気、破損などの問題がある			各合計
	あてはまる	あてはまらない	無回答	あてはまる	あてはまらない	無回答	あてはまる	あてはまらない	無回答	
よい	1,969	69	21	2015	26	18	272	1760	27	2,059
まあよい	2,025	70	18	2071	24	18	331	1744	38	2,113
ふつう	3,212	145	30	3302	53	32	630	2693	64	3,387
あまりよくない	1,351	86	24	1380	59	22	361	1049	51	1,461
よくない	277	20	3	282	15	3	92	200	8	300
無回答	27	1	4	28	2	2	5	20	7	32
合計	8,861	391	100	9078	179	95	1691	7466	195	9,352

【度数】

世帯主の主観的健康観	(4)窓から十分な光が入らない			(5)世帯の人数からすると手狭だ			(6)交通の便が悪い			各合計
	あてはまる	あてはまらない	無回答	あてはまる	あてはまらない	無回答	あてはまる	あてはまらない	無回答	
よい	146	1,885	28	220	1,809	30	373	1,659	27	2,059
まあよい	157	1,920	36	226	1,846	41	473	1,607	33	2,113
ふつう	337	2,982	68	363	2,952	72	789	2,536	62	3,387
あまりよくない	178	1,231	52	155	1,255	51	402	1,015	44	1,461
よくない	53	237	10	44	243	13	115	175	10	300
無回答	4	22	6	2	23	7	5	21	6	32
合計	875	8,277	200	1,010	8,128	214	2,157	7,013	182	9,352

【度数】

世帯主の主観的健康観	(7)近隣の騒音がひどい			(8)大気汚染、悪臭がひどい			(9)地域の犯罪、暴力、荒らし行為に困っている			各合計
	あてはまる	あてはまらない	無回答	あてはまる	あてはまらない	無回答	あてはまる	あてはまらない	無回答	
よい	156	1,874	29	84	1,943	32	43	1,983	33	2,059
まあよい	174	1,903	36	90	1,986	37	53	2,023	37	2,113
ふつう	346	2,980	61	164	3,154	69	106	3,216	65	3,387
あまりよくない	164	1,244	53	88	1,322	51	62	1,342	57	1,461
よくない	48	242	10	28	261	11	19	268	13	300
無回答	1	23	8	1	23	8	2	24	6	32
合計	889	8,266	197	455	8,689	208	285	8,856	211	9,352

【度数】

世帯主の主観的健康観	(10)病院、公共施設、買い物・生活施設が遠い			各合計
	あてはまる	あてはまらない	無回答	
よい	339	1,693	27	2,059
まあよい	419	1,659	35	2,113
ふつう	761	2,572	54	3,387
あまりよくない	440	977	44	1,461
よくない	117	175	8	300
無回答	5	22	5	32
合計	2081	7,098	173	9,352

表 10 等価世帯所得階級別 先月（6月）の世帯員全員にかかった費用 平均値

【千円】

等価世帯所得階級	支出の総額	食費	電気代	ガス代	他の光熱費	上下水道料
第Ⅰ10分位	168.64	55.71	8.10	5.00	5.01	5.33
第Ⅱ10分位	191.64	54.39	8.49	5.43	5.22	6.24
第Ⅲ10分位	182.00	55.49	8.34	5.29	4.83	5.89
第Ⅳ10分位	204.01	60.11	8.91	5.42	6.01	6.40
第Ⅴ10分位	213.84	63.29	9.57	5.50	5.73	6.58
第Ⅵ10分位	236.37	68.02	9.58	5.46	5.79	6.85
第Ⅶ10分位	243.29	66.67	9.41	5.58	5.78	6.63
第Ⅷ10分位	274.71	71.22	11.39	7.11	5.74	8.67
第Ⅸ10分位	278.69	74.23	10.91	5.73	5.27	7.64
第Ⅹ10分位	307.38	80.73	10.88	5.70	5.85	7.50
所得不詳	175.71	58.07	9.82	5.85	7.51	6.10
合計	227.18	64.57	9.60	5.65	5.66	6.74

【千円】

等価世帯所得階級	家賃	住宅ローン	交際費	学校の授業料・諸経費	塾・家庭教師代	習い事の費用
第Ⅰ10分位	23.25	11.41	12.79	24.78	8.69	8.77
第Ⅱ10分位	20.39	23.30	11.69	23.76	8.87	8.22
第Ⅲ10分位	18.12	14.30	11.70	17.59	5.87	6.45
第Ⅳ10分位	19.92	19.01	12.81	20.61	6.86	8.09
第Ⅴ10分位	19.71	19.25	15.70	21.94	8.34	7.78
第Ⅵ10分位	20.90	25.52	14.89	19.54	8.22	7.74
第Ⅶ10分位	22.92	32.66	14.72	29.87	9.44	10.79
第Ⅷ10分位	21.75	39.84	17.07	39.08	27.46	10.19
第Ⅸ10分位	22.85	44.00	15.47	35.35	16.57	10.59
第Ⅹ10分位	22.87	60.74	21.94	33.79	19.05	12.90
所得不詳	25.17	17.52	13.11	28.17	12.37	6.83
合計	21.54	29.36	14.82	27.10	12.71	9.16

表 11 世帯類型別 先月（6月）の世帯員全員にかかった費用 平均値

【千円】

世帯類型	支出の総額	食費	電気代	ガス代	他の光熱費	上下水道料
高齢者世帯	238.82	61.42	8.29	4.76	4.35	5.37
父子世帯	193.44	56.80	9.53	7.45	6.58	7.10
母子世帯	187.51	47.73	7.68	7.10	6.50	5.80
世帯類型が不詳の世帯	244.94	60.22	9.70	5.52	7.50	6.05
その他の世帯	227.18	66.43	10.12	5.93	6.00	7.29
合計	227.18	64.57	9.60	5.65	5.66	6.74

【千円】

世帯類型	家賃	住宅ローン	交際費	学校の授業料・諸経費	塾・家庭教師代	習い事の費用
高齢者世帯	11.78	5.99	17.71	29.35	10.13	4.85
父子世帯	23.61	36.72	15.43	20.85	10.80	7.68
母子世帯	29.39	19.30	6.55	29.83	13.92	7.67
世帯類型が不詳の世帯	23.26	29.95	12.76	27.45	12.86	9.37
その他の世帯	24.51	36.26	13.99	27.10	12.71	9.16
合計	21.54	29.36	14.82	27.10	12.71	9.16

表 12 等価世帯所得階級別 先月（6月）の家計簿の記録状況 世帯数

【度数】

等価世帯所得階級	家計簿をつけていたか			合計
	はい	いいえ	無回答	
第I10分位	207	625	117	949
第II10分位	193	615	93	901
第III10分位	220	670	88	978
第IV10分位	217	565	77	859
第V10分位	252	635	71	958
第VI10分位	244	565	77	886
第VII10分位	226	642	53	921
第VIII10分位	197	673	58	928
第IX10分位	216	631	70	917
第X10分位	195	653	72	920
所得不詳	175	689	288	1,152
合計	2,342	6,963	1,064	10,369

表 13 世帯類型別 先月（6月）の家計簿の記録状況 世帯数

【度数】

世帯類型	先月、家計簿をつけていたか			合計
	はい	いいえ	無回答	
高齢者世帯	731	1,491	377	2,599
父子世帯	6	24	1	31
母子世帯	36	143	7	186
世帯類型が不詳の世帯	97	288	132	517
その他の世帯	1,472	5,017	547	7,036
合計	2,342	6,963	1,064	10,369

表 14 等価世帯所得階級別 過去1年の経済的理由で買えなかった経験の有無（食料） 世帯数

【度数】

等価世帯所得階級	食料が買えなかった経験					合計
	よくあった	ときどきあった	まれにあった	まったくなかった	無回答	
第I10分位	23	79	107	714	26	949
第II10分位	34	70	104	672	21	901
第III10分位	25	71	114	758	10	978
第IV10分位	15	34	76	719	15	859
第V10分位	11	40	76	823	8	958
第VI10分位	9	29	57	782	9	886
第VII10分位	9	26	59	819	8	921
第VIII10分位	4	23	42	848	11	928
第IX10分位	8	8	28	868	5	917
第X10分位	0	7	20	880	13	920
所得不詳	24	74	106	847	101	1,152
合計	162	461	789	8,730	227	10,369

表 15 世帯類型別 過去1年の経済的理由で買えなかった経験の有無（食料） 世帯数

【度数】

世帯類型	食料が買えなかった経験					合計
	よくあった	ときどきあった	まれにあった	まったくなかった	無回答	
高齢者世帯	30	107	195	2,189	78	2,599
父子世帯	0	2	6	22	1	31
母子世帯	15	25	30	113	3	186
世帯類型が不詳の世帯	7	33	51	381	45	517
その他の世帯	110	294	507	6,025	100	7,036
合計	162	461	789	8,730	227	10,369

表 16 等価世帯所得階級別 過去1年の経済的理由で買えなかった経験の有無（衣料） 世帯数

【度数】

等価世帯所得階級	衣料が買えなかった経験					合計
	よくあった	ときどきあった	まれにあった	まったくなかった	無回答	
第I10分位	36	61	122	698	32	949
第II10分位	45	69	107	656	24	901
第III10分位	41	50	129	747	11	978
第IV10分位	19	31	93	700	16	859
第V10分位	14	35	113	792	4	958
第VI10分位	10	37	64	761	14	886
第VII10分位	6	23	62	821	9	921
第VIII10分位	4	17	57	841	9	928
第IX10分位	9	9	36	856	7	917
第X10分位	3	11	26	872	8	920
所得不詳	33	68	115	824	112	1,152
合計	220	411	924	8,568	246	10,369

表 17 世帯類型別 過去1年の経済的理由で買えなかった経験の有無（衣料） 世帯数

【度数】

世帯類型	衣料が買えなかった経験					合計
	よくあった	ときどきあった	まれにあった	まったくなかった	無回答	
高齢者世帯	51	69	208	2,181	90	2,599
父子世帯	0	1	5	24	1	31
母子世帯	22	22	38	102	2	186
世帯類型が不詳の世帯	11	31	52	372	51	517
その他の世帯	136	288	621	5,889	102	7,036
合計	220	411	924	8,568	246	10,369

表 18 等価世帯所得階級別 過去1年の世帯の公共料金等の未払い・滞納の状況 世帯数

【度数】

等価世帯 所得階級	(1)電気料金の未払い				合計
	あった	なかった	該当しない	無回答	
第Ⅰ10分位	39	742	139	29	949
第Ⅱ10分位	47	694	138	22	901
第Ⅲ10分位	50	785	133	10	978
第Ⅳ10分位	26	696	117	20	859
第Ⅴ10分位	29	789	134	6	958
第Ⅵ10分位	18	734	125	9	886
第Ⅶ10分位	16	759	139	7	921
第Ⅷ10分位	11	754	154	9	928
第Ⅸ10分位	2	760	149	6	917
第Ⅹ10分位	6	710	194	10	920
所得不詳	35	796	222	99	1,152
合計	279	8,219	1,644	227	10,369

【度数】

等価世帯 所得階級	(2)ガス料金の未払い				合計
	あった	なかった	該当しない	無回答	
第Ⅰ10分位	35	697	179	38	949
第Ⅱ10分位	46	650	178	27	901
第Ⅲ10分位	44	715	201	18	978
第Ⅳ10分位	27	618	188	26	859
第Ⅴ10分位	25	706	215	12	958
第Ⅵ10分位	12	635	223	16	886
第Ⅶ10分位	16	660	233	12	921
第Ⅷ10分位	9	663	242	14	928
第Ⅸ10分位	2	668	232	15	917
第Ⅹ10分位	6	629	272	13	920
所得不詳	35	752	253	112	1,152
合計	257	7,393	2,416	303	10,369

【度数】

等価世帯 所得階級	(3)水道料金の未払い				合計
	あった	なかった	該当しない	無回答	
第Ⅰ10分位	32	730	151	36	949
第Ⅱ10分位	42	689	147	23	901
第Ⅲ10分位	40	770	155	13	978
第Ⅳ10分位	28	675	135	21	859
第Ⅴ10分位	26	779	145	8	958
第Ⅵ10分位	14	722	141	9	886
第Ⅶ10分位	19	738	156	8	921
第Ⅷ10分位	11	748	161	8	928
第Ⅸ10分位	6	747	155	9	917
第Ⅹ10分位	4	705	200	11	920
所得不詳	33	789	224	106	1,152
合計	255	8,092	1,770	252	10,369

【度数】

等価世帯 所得階級	(4)電話代の未払い				合計
	あった	なかった	該当しない	無回答	
第Ⅰ10分位	36	738	143	32	949
第Ⅱ10分位	54	692	133	22	901
第Ⅲ10分位	47	792	127	12	978
第Ⅳ10分位	26	691	120	22	859
第Ⅴ10分位	26	792	132	8	958
第Ⅵ10分位	14	736	125	11	886
第Ⅶ10分位	14	760	139	8	921
第Ⅷ10分位	13	751	156	8	928
第Ⅸ10分位	2	756	151	8	917
第Ⅹ10分位	4	714	192	10	920
所得不詳	37	796	217	102	1,152
合計	273	8,218	1,635	243	10,369

【度数】

等価世帯 所得階級	(5)家賃の滞納				合計
	あった	なかった	該当しない	無回答	
第Ⅰ10分位	34	403	439	73	949
第Ⅱ10分位	39	346	441	75	901
第Ⅲ10分位	31	367	516	64	978
第Ⅳ10分位	18	325	462	54	859
第Ⅴ10分位	15	333	565	45	958
第Ⅵ10分位	10	317	521	38	886
第Ⅶ10分位	16	324	549	32	921
第Ⅷ10分位	6	308	570	44	928
第Ⅸ10分位	2	336	537	42	917
第Ⅹ10分位	1	329	552	38	920
所得不詳	28	427	500	197	1,152
合計	200	3,815	5,652	702	10,369

【度数】

等価世帯 所得階級	(6)住宅ローンの滞納				合計
	あった	なかった	該当しない	無回答	
第Ⅰ10分位	3	289	531	126	949
第Ⅱ10分位	9	260	519	113	901
第Ⅲ10分位	7	233	640	98	978
第Ⅳ10分位	7	253	521	78	859
第Ⅴ10分位	11	281	614	52	958
第Ⅵ10分位	5	301	537	43	886
第Ⅶ10分位	5	342	532	42	921
第Ⅷ10分位	7	364	518	39	928
第Ⅸ10分位	2	388	497	30	917
第Ⅹ10分位	4	391	494	31	920
所得不詳	10	304	559	279	1,152
合計	70	3,406	5,962	931	10,369

【度数】

等価世帯 所得階級	(7)住民税の滞納				合計
	あった	なかった	該当しない	無回答	
第Ⅰ10分位	34	572	277	66	949
第Ⅱ10分位	47	563	238	53	901
第Ⅲ10分位	54	631	255	38	978
第Ⅳ10分位	45	626	161	27	859
第Ⅴ10分位	41	736	171	10	958
第Ⅵ10分位	33	691	149	13	886
第Ⅶ10分位	28	733	152	8	921
第Ⅷ10分位	24	729	161	14	928
第Ⅸ10分位	13	741	153	10	917
第Ⅹ10分位	8	702	194	16	920
所得不詳	48	638	300	166	1,152
合計	375	7,362	2,211	421	10,369

【度数】

等価世帯 所得階級	(8)その他の債務不履行				合計
	あった	なかった	該当しない	無回答	
第Ⅰ10分位	26	482	356	85	949
第Ⅱ10分位	46	455	325	75	901
第Ⅲ10分位	54	512	362	50	978
第Ⅳ10分位	31	510	279	39	859
第Ⅴ10分位	44	599	299	16	958
第Ⅵ10分位	20	554	289	23	886
第Ⅶ10分位	24	605	279	13	921
第Ⅷ10分位	21	601	288	18	928
第Ⅸ10分位	12	625	264	16	917
第Ⅹ10分位	7	612	287	14	920
所得不詳	26	521	383	222	1,152
合計	311	6,076	3,411	571	10,369

表 19 世帯類型別 過去1年の世帯の公共料金等の未払い・滞納の状況 世帯数

【度数】

世帯類型	(1)電気料金の未払い				合計
	あった	なかった	該当しない	無回答	
高齢者世帯	38	2,126	357	78	2,599
父子世帯	3	22	4	2	31
母子世帯	24	131	24	7	186
世帯類型が不詳の世帯	7	358	102	50	517
その他の世帯	207	5,582	1,157	90	7,036
合計	279	8,219	1,644	227	10,369

【度数】

世帯類型	(2)ガス料金の未払い				合計
	あった	なかった	該当しない	無回答	
高齢者世帯	31	1,973	493	102	2,599
父子世帯	4	19	7	1	31
母子世帯	25	116	37	8	186
世帯類型が不詳の世帯	8	342	113	54	517
その他の世帯	189	4,943	1,766	138	7,036
合計	257	7,393	2,416	303	10,369

【度数】

世帯類型	(3)水道料金の未払い				合計
	あった	なかった	該当しない	無回答	
高齢者世帯	29	2,105	379	86	2,599
父子世帯	1	24	5	1	31
母子世帯	24	131	25	6	186
世帯類型が不詳の世帯	4	357	102	54	517
その他の世帯	197	5,475	1,259	105	7,036
合計	255	8,092	1,770	252	10,369

【度数】

世帯類型	(4)電話代の未払い				合計
	あった	なかった	該当しない	無回答	
高齢者世帯	49	2,123	348	79	2,599
父子世帯	3	22	5	1	31
母子世帯	23	130	26	7	186
世帯類型が不詳の世帯	6	357	99	55	517
その他の世帯	192	5,586	1,157	101	7,036
合計	273	8,218	1,635	243	10,369

【度数】

世帯類型	(5)家賃の滞納				合計
	あった	なかった	該当しない	無回答	
高齢者世帯	26	733	1,579	261	2,599
父子世帯	3	14	13	1	31
母子世帯	20	96	63	7	186
世帯類型が不詳の世帯	9	187	227	94	517
その他の世帯	142	2,785	3,770	339	7,036
合計	200	3,815	5,652	702	10,369

【度数】

世帯類型	(6)住宅ローンの滞納				合計
	あった	なかった	該当しない	無回答	
高齢者世帯	3	430	1,764	402	2,599
父子世帯	2	12	13	4	31
母子世帯	3	55	108	20	186
世帯類型が不詳の世帯	3	152	240	122	517
その他の世帯	59	2,757	3,837	383	7,036
合計	70	3,406	5,962	931	10,369

【度数】

世帯類型	(7)住民税の滞納				合計
	あった	なかった	該当しない	無回答	
高齢者世帯	51	1,727	649	172	2,599
父子世帯	1	23	6	1	31
母子世帯	12	113	53	8	186
世帯類型が不詳の世帯	20	297	123	77	517
その他の世帯	291	5,202	1,380	163	7,036
合計	375	7,362	2,211	421	10,369

【度数】

世帯類型	(8)その他の債務不履行				合計
	あった	なかった	該当しない	無回答	
高齢者世帯	34	1,334	992	239	2,599
父子世帯	3	16	10	2	31
母子世帯	15	93	66	12	186
世帯類型が不詳の世帯	13	253	155	96	517
その他の世帯	246	4,380	2,188	222	7,036
合計	311	6,076	3,411	571	10,369

表 20 等価世帯所得階級別 生活保護の受給状況 世帯数

【度数】

等価世帯 所得階級	生活保護の受給状況			合計
	受けている	受けていない	無回答	
第Ⅰ10分位	89	833	27	949
第Ⅱ10分位	33	841	27	901
第Ⅲ10分位	26	932	20	978
第Ⅳ10分位	6	841	12	859
第Ⅴ10分位	4	938	16	958
第Ⅵ10分位	0	873	13	886
第Ⅶ10分位	1	909	11	921
第Ⅷ10分位	0	914	14	928
第Ⅸ10分位	0	905	12	917
第Ⅹ10分位	0	907	13	920
所得不詳	52	997	103	1,152
合計	211	9,890	268	10,369

表 21 世帯類型別 生活保護の受給状況 世帯数

【度数】

世帯類型	生活保護の受給状況			合計
	受けていない	受けている	無回答	
高齢者世帯	114	2,402	83	2,599
父子世帯	2	28	1	31
母子世帯	8	173	5	186
世帯類型が不詳の世帯	6	458	53	517
その他の世帯	81	6,829	126	7,036
合計	211	9,890	268	10,369

表 22 世帯主の性・年齢階級別 世帯の市町村国民健康保険の状況（加入者の有無） 世帯数

【度数】

世帯主の年齢階級	世帯の市町村国民健康保険の状況(加入者の有無)			合計	
	いる	いない	無回答		
男女計	18-19歳	9	28	5	42
	20-24歳	41	71	8	120
	25-29歳	49	171	4	224
	30-34歳	95	271	9	375
	35-39歳	123	411	7	541
	40-44歳	169	524	16	709
	45-49歳	210	570	14	794
	50-54歳	248	518	22	788
	55-59歳	275	514	21	810
	60-64歳	446	465	28	939
	65-69歳	922	382	36	1,340
	70-74歳	720	189	34	943
	75-79歳	597	167	46	810
	80-84歳	321	164	48	533
	85歳以上	219	128	37	384
	合計	4,444	4,573	335	9,352
男性	18-19歳	7	15	1	23
	20-24歳	25	44	5	74
	25-29歳	31	118	2	151
	30-34歳	75	233	8	316
	35-39歳	101	355	6	462
	40-44歳	136	449	12	597
	45-49歳	166	476	13	655
	50-54歳	188	422	18	628
	55-59歳	199	433	18	650
	60-64歳	359	391	25	775
	65-69歳	729	311	22	1,062
	70-74歳	571	140	23	734
	75-79歳	462	106	29	597
	80-84歳	223	100	35	358
	85歳以上	125	60	13	198
	合計	3,397	3,653	230	7,280
女性	18-19歳	2	13	4	19
	20-24歳	16	27	3	46
	25-29歳	18	53	2	73
	30-34歳	20	38	1	59
	35-39歳	22	56	1	79
	40-44歳	33	75	4	112
	45-49歳	44	94	1	139
	50-54歳	60	96	4	160
	55-59歳	76	81	3	160
	60-64歳	87	74	3	164
	65-69歳	193	71	14	278
	70-74歳	149	49	11	209
	75-79歳	135	61	17	213
	80-84歳	98	64	13	175
	85歳以上	94	68	24	186
	合計	1,047	920	105	2,072

表 23 世帯類型別 世帯の市町村国民健康保険の状況（加入者の有無） 世帯数

【度数】

世帯類型	世帯の市町村国民健康保険の状況（加入者の有無）			合計
	いる	いない	無回答	
高齢者世帯	1,726	705	168	2,599
父子世帯	15	15	1	31
母子世帯	58	126	2	186
世帯類型が不詳の世帯	248	192	77	517
その他の世帯	2,925	3,915	196	7,036
合計	4,972	4,953	444	10,369

表 24 等価世帯所得階級別 世帯の市町村国民健康保険の状況（未払いの有無） 世帯数

【度数】

等価世帯所得階級	世帯の市町村国民健康保険の状況（未払いの有無）			合計
	未納期間がある	ない	無回答	
第Ⅰ10分位	37	449	44	530
第Ⅱ10分位	49	454	33	536
第Ⅲ10分位	58	514	49	621
第Ⅳ10分位	19	416	26	461
第Ⅴ10分位	29	483	19	531
第Ⅵ10分位	23	387	13	423
第Ⅶ10分位	19	376	19	414
第Ⅷ10分位	14	318	23	355
第Ⅸ10分位	22	286	10	318
第Ⅹ10分位	7	224	9	240
所得不詳	31	444	68	543
合計	308	4,351	313	4,972

表 25 世帯主の性・年齢階級別 世帯の市町村国民健康保険の状況（未払いの有無） 世帯数

世帯主の年齢階級		世帯の市町村国民健康保険の状況(未払いの有無)			【度数】
		未納期間がある	ない	無回答	世帯に国民健康保険の加入者がいる 世帯主の合計
男女計	18-19歳	1	8	0	9
	20-24歳	4	36	1	41
	25-29歳	5	44	0	49
	30-34歳	7	87	1	95
	35-39歳	12	110	1	123
	40-44歳	12	151	6	169
	45-49歳	26	173	11	210
	50-54歳	32	211	5	248
	55-59歳	33	230	12	275
	60-64歳	39	388	19	446
	65-69歳	39	824	59	922
	70-74歳	24	651	45	720
	75-79歳	16	527	54	597
	80-84歳	10	277	34	321
	85歳以上	9	189	21	219
合計	269	3,906	269	4,444	
男性	18-19歳	0	7	0	7
	20-24歳	2	23	0	25
	25-29歳	3	28	0	31
	30-34歳	6	68	1	75
	35-39歳	10	90	1	101
	40-44歳	9	122	5	136
	45-49歳	18	140	8	166
	50-54歳	24	159	5	188
	55-59歳	22	169	8	199
	60-64歳	35	308	16	359
	65-69歳	28	659	42	729
	70-74歳	18	521	32	571
	75-79歳	12	409	41	462
	80-84歳	6	196	21	223
	85歳以上	5	109	11	125
合計	198	3,008	191	3,397	
女性	18-19歳	1	1	0	2
	20-24歳	2	13	1	16
	25-29歳	2	16	0	18
	30-34歳	1	19	0	20
	35-39歳	2	20	0	22
	40-44歳	3	29	1	33
	45-49歳	8	33	3	44
	50-54歳	8	52	0	60
	55-59歳	11	61	4	76
	60-64歳	4	80	3	87
	65-69歳	11	165	17	193
	70-74歳	6	130	13	149
	75-79歳	4	118	13	135
	80-84歳	4	81	13	98
	85歳以上	4	80	10	94
合計	71	898	78	1,047	

表 26 世帯類型別 世帯の市町村国民健康保険の状況（未払いの有無） 世帯数

【度数】

世帯類型	世帯の市町村国民健康保険の状況(未払いの有無)			合計
	未納期間がある	ない	無回答	
高齢者世帯	45	1,534	147	1,726
父子世帯	4	11	0	15
母子世帯	9	49	0	58
世帯類型が不詳の世帯	18	197	33	248
その他の世帯	232	2,560	133	2,925
合計	308	4,351	313	4,972

表 27 等価世帯所得階級別 世帯の市町村国民健康保険の状況（未払い期間） 世帯数

【度数】

等価世帯所得階級	世帯の市町村国民健康保険の状況(未払い期間)							合計
	1～3か月	4～6か月	7か月～1年未満	1年以上2年未満	2年以上	わからない	無回答	
第I10分位	4	3	4	2	5	15	4	37
第II10分位	11	6	3	5	12	7	5	49
第III10分位	9	4	10	5	11	13	6	58
第IV10分位	7	1	1	2	4	3	1	19
第V10分位	7	3	2	4	5	7	1	29
第VI10分位	4	2	2	2	6	4	3	23
第VII10分位	2	1	2	2	1	9	2	19
第VIII10分位	4	3	2	1	3	0	1	14
第IX10分位	10	1	1	0	4	4	2	22
第X10分位	3	1	1	0	0	2	0	7
所得不詳	8	0	2	1	4	8	8	31
合計	69	25	30	24	55	72	33	308

表 28 世帯主の性・年齢階級別 世帯の市町村国民健康保険の状況（未払い期間） 世帯数

【度数】

世帯主の年齢階級	世帯の市町村国民健康保険の状況（未払い期間）							世帯に国民健康保険の加入者がいる世帯主の合計
	1～3か月	4～6か月	7か月～1年未満	1年以上2年未満	2年以上	わからない	無回答	
男女計								
18-19歳	1	0	0	0	0	0	0	1
20-24歳	0	0	1	1	0	2	0	4
25-29歳	2	0	2	1	0	0	0	5
30-34歳	2	0	0	0	2	2	1	7
35-39歳	3	1	0	3	3	1	1	12
40-44歳	3	1	0	1	3	3	1	12
45-49歳	6	1	1	2	6	8	2	26
50-54歳	10	4	2	2	6	6	2	32
55-59歳	11	1	2	3	4	10	2	33
60-64歳	7	3	6	2	7	10	4	39
65-69歳	5	6	3	3	9	8	5	39
70-74歳	6	3	2	1	4	4	4	24
75-79歳	6	1	3	1	2	2	1	16
80-84歳	2	1	0	0	2	3	2	10
85歳以上	1	2	2	1	2	1	0	9
合計	65	24	24	21	50	60	25	269
男性								
18-19歳	0	0	0	0	0	0	0	0
20-24歳	0	0	0	1	0	1	0	2
25-29歳	1	0	1	1	0	0	0	3
30-34歳	1	0	0	0	2	2	1	6
35-39歳	3	0	0	2	3	1	1	10
40-44歳	3	0	0	1	1	3	1	9
45-49歳	4	1	0	0	6	6	1	18
50-54歳	7	3	2	2	3	5	2	24
55-59歳	8	0	1	1	3	8	1	22
60-64歳	7	2	5	2	7	9	3	35
65-69歳	3	4	2	3	7	5	4	28
70-74歳	3	2	2	1	4	2	4	18
75-79歳	4	0	2	1	2	2	1	12
80-84歳	2	1	0	0	2	1	0	6
85歳以上	1	1	1	0	1	1	0	5
合計	47	14	16	15	41	46	19	198
女性								
18-19歳	1	0	0	0	0	0	0	1
20-24歳	0	0	1	0	0	1	0	2
25-29歳	1	0	1	0	0	0	0	2
30-34歳	1	0	0	0	0	0	0	1
35-39歳	0	1	0	1	0	0	0	2
40-44歳	0	1	0	0	2	0	0	3
45-49歳	2	0	1	2	0	2	1	8
50-54歳	3	1	0	0	3	1	0	8
55-59歳	3	1	1	2	1	2	1	11
60-64歳	0	1	1	0	0	1	1	4
65-69歳	2	2	1	0	2	3	1	11
70-74歳	3	1	0	0	0	2	0	6
75-79歳	2	1	1	0	0	0	0	4
80-84歳	0	0	0	0	0	2	2	4
85歳以上	0	1	1	1	1	0	0	4
合計	18	10	8	6	9	14	6	71

表 29 世帯類型別 世帯の市町村国民健康保険の状況（未払い期間） 世帯数

世帯類型	世帯の市町村国民健康保険の状況(未払い期間)							国民健康保険の保険料の未払いがある世帯の合計
	1～3か月	4～6か月	7か月～1年未満	1年以上2年未満	2年以上	わからない	無回答	
高齢者世帯	13	7	1	2	4	9	9	45
父子世帯	1	0	0	0	1	2	0	4
母子世帯	3	1	0	1	2	1	1	9
世帯類型が不詳の世帯	1	0	3	1	3	6	4	18
その他の世帯	51	17	26	20	45	54	19	232
合計	69	25	30	24	55	72	33	308

表 30 等価世帯所得階級別 世帯の市町村国民健康保険の状況（未払い理由） 世帯数

等価世帯所得階級	未払いの理由【複数回答】					無回答	国民健康保険の保険料の未払いがある世帯の合計
	手続き忘れ	利点がない	経済的事情	民間医療保険に加入	その他		
第 I 10分位	0	3	19	1	4	11	37
第 II 10分位	7	4	32	0	2	6	49
第 III 10分位	6	1	37	0	4	10	58
第 IV 10分位	1	0	11	0	1	6	19
第 V 10分位	7	0	16	0	3	4	29
第 VI 10分位	4	0	15	0	1	4	23
第 VII 10分位	2	0	12	0	2	3	19
第 VIII 10分位	5	0	4	0	4	1	14
第 IX 10分位	7	0	8	0	3	5	22
第 X 10分位	2	0	2	0	1	2	7
所得不詳	2	1	10	0	2	16	31
合計	43	9	166	1	27	68	308

表 31 世帯主の性・年齢階級別 世帯の市町村国民健康保険の状況（未払い理由） 世帯数

【度数】

世帯主の年齢階級	未払いの理由【複数回答】					無回答	世帯に国民健康保険の加入者がいる世帯主の合計
	手続き忘れ	利点がない	経済的事情	民間医療保険に加入	その他		
男女計	18-19歳	0	0	1	0	0	1
	20-24歳	0	1	2	0	0	4
	25-29歳	2	0	3	0	0	5
	30-34歳	1	0	5	0	0	7
	35-39歳	1	0	9	0	1	12
	40-44歳	3	0	6	0	1	12
	45-49歳	6	0	16	0	1	26
	50-54歳	7	0	20	0	0	32
	55-59歳	6	2	12	0	7	33
	60-64歳	6	2	23	0	7	39
	65-69歳	4	2	21	0	3	39
	70-74歳	2	0	13	0	2	24
	75-79歳	1	0	12	1	0	16
	80-84歳	2	0	3	0	2	10
	85歳以上	2	0	4	0	0	9
	合計	43	7	150	1	24	269
男性	18-19歳	0	0	0	0	0	0
	20-24歳	0	0	2	0	0	2
	25-29歳	1	0	2	0	0	3
	30-34歳	1	0	4	0	0	6
	35-39歳	1	0	7	0	1	10
	40-44歳	3	0	3	0	1	9
	45-49歳	6	0	8	0	1	18
	50-54歳	5	0	15	0	0	24
	55-59歳	3	2	8	0	3	22
	60-64歳	6	2	20	0	6	35
	65-69歳	2	1	16	0	1	28
	70-74歳	1	0	9	0	2	18
	75-79歳	1	0	8	1	0	12
	80-84歳	2	0	2	0	1	6
	85歳以上	1	0	1	0	0	5
	合計	33	5	105	1	16	198
女性	18-19歳	0	0	1	0	0	1
	20-24歳	0	1	0	0	0	2
	25-29歳	1	0	1	0	0	2
	30-34歳	0	0	1	0	0	1
	35-39歳	0	0	2	0	0	2
	40-44歳	0	0	3	0	0	3
	45-49歳	0	0	8	0	0	8
	50-54歳	2	0	5	0	0	8
	55-59歳	3	0	4	0	4	11
	60-64歳	0	0	3	0	1	4
	65-69歳	2	1	5	0	2	11
	70-74歳	1	0	4	0	0	6
	75-79歳	0	0	4	0	0	4
	80-84歳	0	0	1	0	1	4
	85歳以上	1	0	3	0	0	4
	合計	10	2	45	0	8	71

表 32 世帯類型別 世帯の市町村国民健康保険の状況（未払い理由） 世帯数

【度数】

世帯類型	未払いの理由【複数回答】					無回答	国民健康保険の保険料の未払いがある世帯の合計
	手続き忘れ	利点がない	経済的事情	民間医療保険に加入	その他		
高齢者世帯	3	0	20	1	2	19	45
父子世帯	0	0	3	0	1	0	4
母子世帯	1	0	8	0	1	0	9
世帯類型が不詳の世帯	0	0	8	0	3	7	18
その他の世帯	39	9	127	0	20	42	232
合計	43	9	166	1	27	68	308

表 33 等価世帯所得階級別 世帯の生活の状況 世帯数

【度数】

等価世帯所得階級	(1)2日に1回以上、肉・魚（ベジタリアンの場合はそれらに相当するもの）を含む食事を取れる				合計
	あてはまる	あてはまらない		無回答	
		金銭的理由	その他の理由		
第Ⅰ十分位	797	55	57	40	949
第Ⅱ十分位	778	45	51	27	901
第Ⅲ十分位	885	36	32	25	978
第Ⅳ十分位	796	17	34	12	859
第Ⅴ十分位	899	16	30	13	958
第Ⅵ十分位	850	11	14	11	886
第Ⅶ十分位	892	9	13	7	921
第Ⅷ十分位	895	6	17	10	928
第Ⅸ十分位	899	3	10	5	917
第Ⅹ十分位	903	3	9	5	920
所得不詳	902	41	61	148	1,152
合計	9,496	242	328	303	10,369

【度数】

等価世帯所得階級	(2)必要なときに医者にかかることができる				合計
	あてはまる	あてはまらない		無回答	
		金銭的理由	その他の理由		
第Ⅰ十分位	875	34	14	26	949
第Ⅱ十分位	833	37	12	19	901
第Ⅲ十分位	917	40	11	10	978
第Ⅳ十分位	816	29	8	6	859
第Ⅴ十分位	917	24	10	7	958
第Ⅵ十分位	855	16	5	10	886
第Ⅶ十分位	895	15	7	4	921
第Ⅷ十分位	911	7	7	3	928
第Ⅸ十分位	904	3	3	7	917
第Ⅹ十分位	907	4	4	5	920
所得不詳	989	23	24	116	1,152
合計	9,819	232	105	213	10,369

【度数】

等価世帯 所得階級	(3)必要なときに歯医者にかかることができる				合計
	あてはまる	あてはまらない		無回答	
		金銭的理由	その他の理由		
第I十分位	817	48	51	33	949
第II十分位	788	50	45	18	901
第III十分位	878	56	33	11	978
第IV十分位	776	38	29	16	859
第V十分位	892	31	26	9	958
第VI十分位	846	20	13	7	886
第VII十分位	885	17	11	8	921
第VIII十分位	891	10	18	9	928
第IX十分位	892	4	12	9	917
第X十分位	900	5	8	7	920
所得不詳	941	29	57	125	1,152
合計	9,506	308	303	252	10,369

【度数】

等価世帯 所得階級	(4)風邪薬・鎮痛剤・塗り薬などの市販の薬を買うことができる				合計
	あてはまる	あてはまらない		無回答	
		金銭的理由	その他の理由		
第I十分位	775	45	92	37	949
第II十分位	770	37	74	20	901
第III十分位	870	37	57	14	978
第IV十分位	783	24	41	11	859
第V十分位	893	13	44	8	958
第VI十分位	847	12	21	6	886
第VII十分位	885	9	21	6	921
第VIII十分位	908	0	14	6	928
第IX十分位	896	1	13	7	917
第X十分位	902	3	10	5	920
所得不詳	900	27	86	139	1,152
合計	9,429	208	473	259	10,369

【度数】

等価世帯 所得階級	(5)親戚の冠婚葬祭に出席(ご祝儀等を含む)できる				合計
	あてはまる	あてはまらない		無回答	
		金銭的理由	その他の理由		
第I十分位	741	83	83	42	949
第II十分位	752	78	46	25	901
第III十分位	833	80	48	17	978
第IV十分位	778	35	35	11	859
第V十分位	893	35	22	8	958
第VI十分位	834	27	14	11	886
第VII十分位	884	16	15	6	921
第VIII十分位	899	4	22	3	928
第IX十分位	902	1	8	6	917
第X十分位	908	2	5	5	920
所得不詳	884	51	79	138	1,152
合計	9,308	412	377	272	10,369

【度数】

等価世帯 所得階級	(6) 普段の生活でバス代や電車代を払うことができる				合計
	あてはまる	あてはまらない		無回答	
		金銭的理由	その他の理由		
第I十分位	833	29	51	36	949
第II十分位	813	19	48	21	901
第III十分位	895	24	44	15	978
第IV十分位	796	13	38	12	859
第V十分位	922	6	23	7	958
第VI十分位	856	3	19	8	886
第VII十分位	882	4	28	7	921
第VIII十分位	900	1	22	5	928
第IX十分位	894	0	16	7	917
第X十分位	907	3	4	6	920
所得不詳	930	28	67	127	1,152
合計	9,628	130	360	251	10,369

【度数】

等価世帯 所得階級	(7) 不意の出費に備えた貯蓄がある				合計
	あてはまる	あてはまらない		無回答	
		金銭的理由	その他の理由		
第I十分位	611	195	88	55	949
第II十分位	576	229	66	30	901
第III十分位	647	231	69	31	978
第IV十分位	621	173	46	19	859
第V十分位	763	139	40	16	958
第VI十分位	707	128	31	20	886
第VII十分位	757	124	29	11	921
第VIII十分位	798	90	30	10	928
第IX十分位	820	50	32	15	917
第X十分位	854	41	17	8	920
所得不詳	705	165	94	188	1,152
合計	7,859	1,565	542	403	10,369

【度数】

等価世帯 所得階級	(8) 冷暖房などで家の中を快適な温度に保つことができる				合計
	あてはまる	あてはまらない		無回答	
		金銭的理由	その他の理由		
第I十分位	772	89	57	31	949
第II十分位	759	83	44	15	901
第III十分位	832	73	61	12	978
第IV十分位	775	42	30	12	859
第V十分位	874	48	29	7	958
第VI十分位	827	23	26	10	886
第VII十分位	858	31	27	5	921
第VIII十分位	888	10	25	5	928
第IX十分位	887	6	17	7	917
第X十分位	902	3	8	7	920
所得不詳	903	75	47	127	1,152
合計	9,277	483	371	238	10,369

【度数】

等価世帯 所得階級	(9)火災報知器を設置している				合計
	あてはまる	あてはまらない		無回答	
		金銭的理由	その他の理由		
第I十分位	705	66	143	35	949
第II十分位	635	52	196	18	901
第III十分位	693	55	212	18	978
第IV十分位	630	46	165	18	859
第V十分位	744	32	165	17	958
第VI十分位	689	27	150	20	886
第VII十分位	718	23	168	12	921
第VIII十分位	729	22	170	7	928
第IX十分位	731	7	163	16	917
第X十分位	747	7	157	9	920
所得不詳	769	42	183	158	1,152
合計	7,790	379	1,872	328	10,369

表 34 世帯類型別 世帯の生活の状況 世帯数

【度数】

世帯類型	(1)2日に1回以上、肉・魚(ベジタリアンの場合はそれらに相当するもの)を含む食事を取れる				合計
	あてはまる	あてはまらない		無回答	
		金銭的理由	その他の理由		
高齢者世帯	2,270	76	132	121	2,599
父子世帯	27	1	2	1	31
母子世帯	173	9	3	1	186
世帯類型が不詳の世帯	400	15	25	77	517
その他の世帯	6,626	141	166	103	7,036
合計	9,496	242	328	303	10,369

【度数】

世帯類型	(2)必要なときに医者にかかることができる				合計
	あてはまる	あてはまらない		無回答	
		金銭的理由	その他の理由		
高齢者世帯	2,463	33	22	81	2,599
父子世帯	27	3	0	1	31
母子世帯	173	10	3	0	186
世帯類型が不詳の世帯	433	10	17	57	517
その他の世帯	6,723	176	63	74	7,036
合計	9,819	232	105	213	10,369

【度数】

世帯類型	(3)必要なときに歯医者にかかることができる				合計
	あてはまる	あてはまらない		無回答	
		金銭的理由	その他の理由		
高齢者世帯	2,357	45	103	94	2,599
父子世帯	27	3	0	1	31
母子世帯	171	13	2	0	186
世帯類型が不詳の世帯	405	13	36	63	517
その他の世帯	6,546	234	162	94	7,036
合計	9,506	308	303	252	10,369

【度数】

世帯類型	(4)風邪薬・鎮痛剤・塗り薬などの市販の薬を買うことができる				合計
	あてはまる	あてはまらない		無回答	
		金銭的理由	その他の理由		
高齢者世帯	2,177	52	261	109	2,599
父子世帯	27	3	0	1	31
母子世帯	161	18	6	1	186
世帯類型が不詳の世帯	399	12	42	64	517
その他の世帯	6,665	123	164	84	7,036
合計	9,429	208	473	259	10,369

【度数】

世帯類型	(5)親戚の冠婚葬祭に出席(ご祝儀等を含む)できる				合計
	あてはまる	あてはまらない		無回答	
		金銭的理由	その他の理由		
高齢者世帯	2,237	108	154	100	2,599
父子世帯	23	5	2	1	31
母子世帯	145	33	6	2	186
世帯類型が不詳の世帯	398	19	29	71	517
その他の世帯	6,505	247	186	98	7,036
合計	9,308	412	377	272	10,369

【度数】

世帯類型	(6)普段の生活でバス代や電車を払うことができる				合計
	あてはまる	あてはまらない		無回答	
		金銭的理由	その他の理由		
高齢者世帯	2,351	29	131	88	2,599
父子世帯	27	3	0	1	31
母子世帯	164	9	11	2	186
世帯類型が不詳の世帯	418	9	25	65	517
その他の世帯	6,668	80	193	95	7,036
合計	9,628	130	360	251	10,369

【度数】

世帯類型	(7)不意の出費に備えた貯蓄がある				合計
	あてはまる	あてはまらない		無回答	
		金銭的理由	その他の理由		
高齢者世帯	2,008	287	161	143	2,599
父子世帯	16	11	2	2	31
母子世帯	92	83	9	2	186
世帯類型が不詳の世帯	337	55	36	89	517
その他の世帯	5,406	1,129	334	167	7,036
合計	7,859	1,565	542	403	10,369

【度数】

世帯類型	(8)冷暖房などで家の中を快適な温度に保つことができる				合計
	あてはまる	あてはまらない		無回答	
		金銭的理由	その他の理由		
高齢者世帯	2,264	124	129	82	2,599
父子世帯	25	4	1	1	31
母子世帯	160	21	4	1	186
世帯類型が不詳の世帯	405	23	23	66	517
その他の世帯	6,423	311	214	88	7,036
合計	9,277	483	371	238	10,369

【度数】

世帯類型	(9)火災報知器を設置している				合計
	あてはまる	あてはまらない		無回答	
		金銭的理由	その他の理由		
高齢者世帯	1,929	107	465	98	2,599
父子世帯	24	2	4	1	31
母子世帯	144	13	28	1	186
世帯類型が不詳の世帯	351	18	69	79	517
その他の世帯	5,342	239	1,306	149	7,036
合計	7,790	379	1,872	328	10,369

表 35 等価世帯所得階級別 耐久消費財の所有状況 世帯数

【度数】

等価世帯所得階級	(1)家族全員分の寝具がある				合計
	ある	買えない	必要ない	無回答	
第I十分位	863	10	50	26	949
第II十分位	836	12	38	15	901
第III十分位	923	14	30	11	978
第IV十分位	810	8	33	8	859
第V十分位	923	5	23	7	958
第VI十分位	863	3	14	6	886
第VII十分位	894	1	22	4	921
第VIII十分位	907	0	18	3	928
第IX十分位	903	0	11	3	917
第X十分位	913	1	2	4	920
所得不詳	992	8	56	96	1,152
合計	9,827	62	297	183	10,369

【度数】

等価世帯所得階級	(2)家に洗濯機がある				合計
	ある	買えない	必要ない	無回答	
第I十分位	909	11	10	19	949
第II十分位	882	6	6	7	901
第III十分位	966	1	3	8	978
第IV十分位	846	3	5	5	859
第V十分位	948	2	3	5	958
第VI十分位	876	1	5	4	886
第VII十分位	914	0	2	5	921
第VIII十分位	923	0	2	3	928
第IX十分位	910	0	4	3	917
第X十分位	909	1	6	4	920
所得不詳	1,066	5	5	76	1,152
合計	10,149	30	51	139	10,369

【度数】

等価世帯 所得階級	(3)家にテレビがある				合計
	ある	買えない	必要ない	無回答	
第I十分位	900	5	25	19	949
第II十分位	861	8	22	10	901
第III十分位	955	3	14	6	978
第IV十分位	838	3	12	6	859
第V十分位	931	5	18	4	958
第VI十分位	872	1	9	4	886
第VII十分位	900	2	15	4	921
第VIII十分位	919	0	6	3	928
第IX十分位	903	0	10	4	917
第X十分位	908	0	6	6	920
所得不詳	1,049	7	20	76	1,152
合計	10,036	34	157	142	10,369

【度数】

等価世帯 所得階級	(4)家に固定電話がある				合計
	ある	買えない	必要ない	無回答	
第I十分位	707	22	196	24	949
第II十分位	714	13	163	11	901
第III十分位	779	8	183	8	978
第IV十分位	679	7	165	8	859
第V十分位	772	9	172	5	958
第VI十分位	711	2	168	5	886
第VII十分位	746	3	168	4	921
第VIII十分位	762	2	160	4	928
第IX十分位	755	0	159	3	917
第X十分位	780	1	135	4	920
所得不詳	860	12	193	87	1,152
合計	8,265	79	1,862	163	10,369

【度数】

等価世帯 所得階級	(5)自家用車がある				合計
	ある	買えない	必要ない	無回答	
第I十分位	548	55	316	30	949
第II十分位	627	49	209	16	901
第III十分位	694	64	209	11	978
第IV十分位	638	36	175	10	859
第V十分位	779	29	143	7	958
第VI十分位	720	29	130	7	886
第VII十分位	774	16	126	5	921
第VIII十分位	820	14	90	4	928
第IX十分位	802	15	95	5	917
第X十分位	802	3	111	4	920
所得不詳	665	48	318	121	1,152
合計	7,869	358	1,922	220	10,369

表 36 世帯類型別 耐久消費財の所有状況 世帯数

【度数】

世帯類型	(1)家族全員分の寝具がある				合計
	ある	買えない	必要ない	無回答	
高齢者世帯	2,404	13	101	81	2,599
父子世帯	29	1	0	1	31
母子世帯	173	6	7	0	186
世帯類型が不詳の世帯	435	5	30	47	517
その他の世帯	6,786	37	159	54	7,036
合計	9,827	62	297	183	10,369

【度数】

世帯類型	(2)家に洗濯機がある				合計
	ある	買えない	必要ない	無回答	
高齢者世帯	2,530	8	14	47	2,599
父子世帯	30	0	0	1	31
母子世帯	185	1	0	0	186
世帯類型が不詳の世帯	471	4	2	40	517
その他の世帯	6,933	17	35	51	7,036
合計	10,149	30	51	139	10,369

【度数】

世帯類型	(3)家にテレビがある				合計
	ある	買えない	必要ない	無回答	
高齢者世帯	2,512	5	32	50	2,599
父子世帯	30	0	0	1	31
母子世帯	177	3	4	2	186
世帯類型が不詳の世帯	461	6	10	40	517
その他の世帯	6,856	20	111	49	7,036
合計	10,036	34	157	142	10,369

【度数】

世帯類型	(4)家に固定電話がある				合計
	ある	買えない	必要ない	無回答	
高齢者世帯	2,339	13	186	61	2,599
父子世帯	22	0	8	1	31
母子世帯	94	7	84	1	186
世帯類型が不詳の世帯	393	7	73	44	517
その他の世帯	5,417	52	1,511	56	7,036
合計	8,265	79	1,862	163	10,369

【度数】

世帯類型	(5)自家用車がある				合計
	ある	買えない	必要ない	無回答	
高齢者世帯	1,534	85	893	87	2,599
父子世帯	25	2	3	1	31
母子世帯	143	16	26	1	186
世帯類型が不詳の世帯	322	19	114	62	517
その他の世帯	5,845	236	886	69	7,036
合計	7,869	358	1,922	220	10,369

表 37 等価世帯所得階級別 支出の負担感 世帯数

【度数】

等価世帯 所得階級	(1)家賃、住宅ローンの返済、修繕費などの住宅費の負担				合計
	とても重い	やや重い	負担はない/ 感じていない	無回答	
第Ⅰ十分位	137	221	433	158	949
第Ⅱ十分位	151	275	360	115	901
第Ⅲ十分位	145	300	452	81	978
第Ⅳ十分位	136	255	403	65	859
第Ⅴ十分位	122	324	466	46	958
第Ⅵ十分位	123	272	446	45	886
第Ⅶ十分位	117	325	439	40	921
第Ⅷ十分位	126	316	460	26	928
第Ⅸ十分位	110	316	464	27	917
第Ⅹ十分位	73	263	559	25	920
所得不詳	147	237	431	337	1,152
合計	1,387	3,104	4,913	965	10,369

【度数】

等価世帯 所得階級	(2)教育費の負担				合計
	とても重い	やや重い	負担はない/ 感じていない	無回答	
第Ⅰ十分位	58	74	572	245	949
第Ⅱ十分位	63	129	514	195	901
第Ⅲ十分位	61	85	641	191	978
第Ⅳ十分位	43	123	560	133	859
第Ⅴ十分位	51	114	674	119	958
第Ⅵ十分位	41	123	628	94	886
第Ⅶ十分位	60	114	652	95	921
第Ⅷ十分位	69	126	638	95	928
第Ⅸ十分位	81	121	619	96	917
第Ⅹ十分位	55	106	688	71	920
所得不詳	54	67	547	484	1,152
合計	636	1,182	6,733	1,818	10,369

【度数】

等価世帯 所得階級	(3)保育料・ベビーシッター代の負担				合計
	とても重い	やや重い	負担はない/ 感じていない	無回答	
第Ⅰ十分位	23	31	625	270	949
第Ⅱ十分位	18	33	613	237	901
第Ⅲ十分位	15	26	722	215	978
第Ⅳ十分位	24	44	641	150	859
第Ⅴ十分位	21	50	746	141	958
第Ⅵ十分位	12	54	701	119	886
第Ⅶ十分位	12	38	752	119	921
第Ⅷ十分位	13	46	740	129	928
第Ⅸ十分位	16	27	750	124	917
第Ⅹ十分位	2	11	810	97	920
所得不詳	13	38	577	524	1,152
合計	169	398	7,677	2,125	10,369

【度数】

等価世帯 所得階級	(4)医療費・介護費の負担				合計
	とても重い	やや重い	負担はない/ 感じていない	無回答	
第I十分位	115	229	474	131	949
第II十分位	106	241	438	116	901
第III十分位	117	315	469	77	978
第IV十分位	74	245	482	58	859
第V十分位	79	302	541	36	958
第VI十分位	53	245	546	42	886
第VII十分位	58	217	599	47	921
第VIII十分位	60	216	611	41	928
第IX十分位	35	194	640	48	917
第X十分位	22	135	732	31	920
所得不詳	97	233	467	355	1,152
合計	816	2,572	5,999	982	10,369

【度数】

等価世帯 所得階級	(5)家計のやりくり				合計
	とても大変	やや大変	大変でない	無回答	
第I十分位	196	386	289	78	949
第II十分位	220	396	231	54	901
第III十分位	221	451	277	29	978
第IV十分位	158	414	254	33	859
第V十分位	140	443	352	23	958
第VI十分位	123	408	336	19	886
第VII十分位	117	413	363	28	921
第VIII十分位	110	408	385	25	928
第IX十分位	82	377	435	23	917
第X十分位	43	244	620	13	920
所得不詳	161	376	356	259	1,152
合計	1,571	4,316	3,898	584	10,369

表 38 世帯類型別 支出の負担感 世帯数

【度数】

世帯類型	(1)家賃、住宅ローンの返済、修繕費などの住宅費の負担				合計
	とても重い	やや重い	負担はない/ 感じていない	無回答	
高齢者世帯	195	536	1,439	429	2,599
父子世帯	6	14	8	3	31
母子世帯	41	65	70	10	186
世帯類型が不詳の世帯	69	116	191	141	517
その他の世帯	1,076	2,373	3,205	382	7,036
合計	1,387	3,104	4,913	965	10,369

【度数】

世帯類型	(2)教育費の負担				合計
	とても重い	やや重い	負担はない/ 感じていない	無回答	
高齢者世帯	4	21	1,765	809	2,599
父子世帯	7	11	10	3	31
母子世帯	42	80	59	5	186
世帯類型が不詳の世帯	37	49	239	192	517
その他の世帯	546	1,021	4,660	809	7,036
合計	636	1,182	6,733	1,818	10,369

【度数】

世帯類型	(3)保育料・ベビーシッター代の負担				合計
	とても重い	やや重い	負担はない/ 感じていない	無回答	
高齢者世帯	5	11	1,740	843	2,599
父子世帯	3	3	18	7	31
母子世帯	6	15	141	24	186
世帯類型が不詳の世帯	14	25	267	211	517
その他の世帯	141	344	5,511	1,040	7,036
合計	169	398	7,677	2,125	10,369

【度数】

世帯類型	(4)医療費・介護費の負担				合計
	とても重い	やや重い	負担はない/ 感じていない	無回答	
高齢者世帯	209	703	1,328	359	2,599
父子世帯	2	7	18	4	31
母子世帯	13	38	121	14	186
世帯類型が不詳の世帯	59	105	200	153	517
その他の世帯	533	1,719	4,332	452	7,036
合計	816	2,572	5,999	982	10,369

【度数】

世帯類型	(5)家計のやりくり				合計
	とても大変	やや大変	大変でない	無回答	
高齢者世帯	263	949	1,172	215	2,599
父子世帯	11	13	5	2	31
母子世帯	69	85	27	5	186
世帯類型が不詳の世帯	83	165	151	118	517
その他の世帯	1,145	3,104	2,543	244	7,036
合計	1,571	4,316	3,898	584	10,369

表 39 等価世帯所得階級別 暮らし向き（現在、最初の仕事時、15歳時） 個人数

【度数】

等価世帯 所得階級	暮らし向き（現在）						合計
	大変ゆとりがあ る	ややゆとりがあ る	普通	やや苦しい	大変苦しい	無回答	
第Ⅰ10分位	15	72	656	420	184	47	1,394
第Ⅱ10分位	15	67	646	478	246	36	1,488
第Ⅲ10分位	7	54	740	608	253	36	1,698
第Ⅳ10分位	11	55	820	512	173	26	1,597
第Ⅴ10分位	17	89	989	562	180	23	1,860
第Ⅵ10分位	18	116	1,054	523	125	13	1,849
第Ⅶ10分位	35	157	1,123	491	116	25	1,947
第Ⅷ10分位	36	204	1,314	484	96	11	2,145
第Ⅸ10分位	45	344	1,420	357	83	14	2,263
第Ⅹ10分位	168	528	1,155	205	42	7	2,105
所得不詳	16	77	737	314	144	166	1,454
合計	383	1,763	10,654	4,954	1,642	404	19,800

【度数】

等価世帯所得階級	暮らし向き(最初の仕事に就いたあと)						非該当	不詳	合計
	大変ゆとりがある	ややゆとりがある	普通	やや苦しい	大変苦しい	無回答			
第Ⅰ10分位	49	114	505	152	63	46	289	176	1,394
第Ⅱ10分位	81	190	640	203	83	35	144	112	1,488
第Ⅲ10分位	81	205	765	265	91	34	116	141	1,698
第Ⅳ10分位	63	214	746	249	77	28	108	112	1,597
第Ⅴ10分位	60	253	871	323	98	28	120	107	1,860
第Ⅵ10分位	84	231	905	318	115	20	99	77	1,849
第Ⅶ10分位	92	252	961	352	103	24	95	68	1,947
第Ⅷ10分位	95	259	1,092	394	120	13	109	63	2,145
第Ⅸ10分位	102	269	1,195	398	105	22	132	40	2,263
第Ⅹ10分位	80	277	1,079	415	91	16	97	50	2,105
所得不詳	30	111	529	146	59	122	205	252	1,454
合計	817	2,375	9,288	3,215	1,005	388	1,514	1,198	19,800

【度数】

等価世帯所得階級	暮らし向き(15歳の頃)						合計
	大変ゆとりがある	ややゆとりがある	普通	やや苦しい	大変苦しい	無回答	
第Ⅰ10分位	72	105	714	224	159	120	1,394
第Ⅱ10分位	82	149	768	257	146	86	1,488
第Ⅲ10分位	88	132	893	338	167	80	1,698
第Ⅳ10分位	71	138	875	319	147	47	1,597
第Ⅴ10分位	66	180	998	399	169	48	1,860
第Ⅵ10分位	97	181	1,026	350	156	39	1,849
第Ⅶ10分位	102	182	1,101	351	166	45	1,947
第Ⅷ10分位	103	224	1,254	362	170	32	2,145
第Ⅸ10分位	124	200	1,390	381	127	41	2,263
第Ⅹ10分位	130	250	1,238	333	125	29	2,105
所得不詳	60	86	672	201	126	309	1,454
合計	995	1,827	10,929	3,515	1,658	876	19,800

表 40 等価世帯所得階級別 生活費用の担い手(現在、最初の仕事時、15歳時) 個人数

【度数】

等価世帯所得階級	生活費用の担い手(現在)【複数回答】										無回答	合計
	自分	父親	母親	祖父母	きょうだい	配偶者(夫または妻)	子ども	その他の親戚	公的支援	その他		
第Ⅰ十分位	689	125	107	13	18	333	83	6	121	35	130	1,394
第Ⅱ十分位	855	130	134	12	21	484	102	7	90	27	102	1,488
第Ⅲ十分位	1,103	102	125	5	19	511	113	4	79	42	82	1,698
第Ⅳ十分位	1,064	110	95	10	15	587	99	1	52	15	65	1,597
第Ⅴ十分位	1,239	116	125	6	11	711	120	5	67	17	56	1,860
第Ⅵ十分位	1,231	118	114	8	17	748	151	0	53	22	46	1,849
第Ⅶ十分位	1,319	176	120	13	18	791	128	3	37	14	50	1,947
第Ⅷ十分位	1,455	223	151	11	26	884	169	5	29	27	36	2,145
第Ⅸ十分位	1,562	301	172	14	17	839	164	2	31	18	34	2,263
第Ⅹ十分位	1,511	240	168	10	23	790	111	2	15	10	31	2,105
所得不詳	756	97	88	10	9	361	92	1	55	24	313	1,454
合計	12,784	1,738	1,399	112	194	7,039	1,332	36	629	251	945	19,800

【度数】

等価世帯所得階級	生活費用の担い手(最初の仕事に就いあと)【複数回答】										無回答	非該当	不詳	合計
	自分	父親	母親	祖父母	きょうだい	配偶者(夫または妻)	子ども	その他の親戚	公的支援	その他				
第I十分位	611	238	114	8	21	60	5	1	9	7	121	289	176	1,394
第II十分位	849	339	200	14	38	87	10	1	4	8	95	144	112	1,488
第III十分位	1,034	448	231	17	49	89	7	3	7	12	106	116	141	1,698
第IV十分位	1,041	413	218	13	35	73	5	2	3	6	85	108	112	1,597
第V十分位	1,246	486	264	21	41	89	12	6	7	9	75	120	107	1,860
第VI十分位	1,248	565	290	17	50	87	7	0	2	6	64	99	77	1,849
第VII十分位	1,358	609	314	22	36	88	6	1	6	4	73	95	68	1,947
第VIII十分位	1,514	700	360	22	45	95	9	3	0	10	67	109	63	2,145
第IX十分位	1,617	732	329	17	40	114	11	2	1	3	64	132	40	2,263
第X十分位	1,506	674	279	12	33	86	8	0	2	9	59	97	50	2,105
所得不詳	573	226	122	5	21	57	9	0	0	6	250	205	252	1,454
合計	12,597	5,430	2,721	168	409	925	89	19	41	80	1,059	1,514	1,198	19,800

【度数】

等価世帯所得階級	生活費用の担い手(15歳の頃)【複数回答】								無回答	合計
	自分	父親	母親	祖父母	きょうだい	その他の親戚	公的支援	その他		
第I十分位	160	879	447	40	34	6	5	11	252	1,394
第II十分位	147	985	601	50	70	10	8	14	191	1,488
第III十分位	174	1,207	688	55	82	10	13	8	178	1,698
第IV十分位	172	1,219	621	47	50	8	2	6	123	1,597
第V十分位	160	1,409	816	74	93	11	10	11	103	1,860
第VI十分位	141	1,465	792	57	96	5	4	6	98	1,849
第VII十分位	157	1,548	839	72	59	6	5	7	100	1,947
第VIII十分位	151	1,772	942	82	68	7	4	6	84	2,145
第IX十分位	126	1,910	953	67	61	7	3	2	95	2,263
第X十分位	94	1,830	756	54	45	4	4	7	83	2,105
所得不詳	128	766	411	34	39	7	6	8	471	1,454
合計	1,610	14,990	7,866	632	697	81	64	86	1,778	19,800

表 41 等価世帯所得階級別 15歳のときの生活保護の受給経験 個人数

【度数】

等価世帯所得階級	15歳の頃の生活保護の受給経験				合計
	受けていた	受けていなかった	わからない	無回答	
第I十分位	23	1,212	80	79	1,394
第II十分位	23	1,358	49	58	1,488
第III十分位	35	1,537	63	63	1,698
第IV十分位	18	1,480	66	33	1,597
第V十分位	28	1,732	56	44	1,860
第VI十分位	17	1,754	48	30	1,849
第VII十分位	17	1,844	49	37	1,947
第VIII十分位	23	2,027	62	33	2,145
第IX十分位	20	2,171	46	26	2,263
第X十分位	8	2,035	35	27	2,105
所得不詳	19	1,151	71	213	1,454
合計	231	18,301	625	643	19,800

表 42 性・年齢階級別 暮らし向き（現在、最初の仕事時、15歳時） 個人数

【度数】

年齢階級	暮らし向き(現在)						合計	
	大変ゆとりがある	ややゆとりがある	普通	やや苦しい	大変苦しい	無回答		
男女計	18-19歳	23	41	239	46	13	15	377
	20-24歳	54	100	517	132	35	20	858
	25-29歳	33	96	505	182	58	20	894
	30-34歳	28	128	642	286	84	13	1,181
	35-39歳	18	164	754	354	114	15	1,419
	40-44歳	29	147	819	458	174	24	1,651
	45-49歳	36	175	839	463	185	26	1,724
	50-54歳	22	158	764	399	177	21	1,541
	55-59歳	25	158	847	389	136	31	1,586
	60-64歳	23	138	899	510	164	24	1,758
	65-69歳	32	163	1,235	637	177	49	2,293
	70-74歳	13	95	862	456	133	25	1,584
	75-79歳	20	88	763	335	115	34	1,355
	80-84歳	19	55	539	182	51	39	885
	85歳以上	8	57	430	125	26	48	694
	合計	383	1,763	10,654	4,954	1,642	404	19,800
男性	18-19歳	8	21	116	18	5	8	176
	20-24歳	22	51	230	66	22	10	401
	25-29歳	13	44	231	93	32	15	428
	30-34歳	12	61	339	130	44	7	593
	35-39歳	9	79	393	158	56	9	704
	40-44歳	10	71	418	223	81	9	812
	45-49歳	18	81	409	225	98	11	842
	50-54歳	8	82	369	181	96	12	748
	55-59歳	6	79	384	171	67	16	723
	60-64歳	13	66	421	244	84	11	839
	65-69歳	13	85	591	312	88	21	1,110
	70-74歳	7	48	408	230	71	7	771
	75-79歳	7	42	350	166	51	20	636
	80-84歳	11	25	247	92	23	16	414
	85歳以上	5	17	158	51	7	11	249
	合計	162	852	5,064	2,360	825	183	9,446
女性	18-19歳	15	20	123	28	8	7	201
	20-24歳	32	49	287	66	13	10	457
	25-29歳	20	52	274	89	26	5	466
	30-34歳	16	67	303	156	40	6	588
	35-39歳	9	85	361	196	58	6	715
	40-44歳	19	76	401	235	93	15	839
	45-49歳	18	94	430	238	87	15	882
	50-54歳	14	76	395	218	81	9	793
	55-59歳	19	79	463	218	69	15	863
	60-64歳	10	72	478	266	80	13	919
	65-69歳	19	78	644	325	89	28	1,183
	70-74歳	6	47	454	226	62	18	813
	75-79歳	13	46	413	169	64	14	719
	80-84歳	8	30	292	90	28	23	471
	85歳以上	3	40	272	74	19	37	445
	合計	221	911	5,590	2,594	817	221	10,354

年齢階級	暮らし向き(最初の仕事に就いたあと)						非該当	不詳	合計	
	大変ゆとりがある	ややゆとりがある	普通	やや苦しい	大変苦しい	無回答				
男女計	18-19歳	4	8	43	12	5	4	284	17	377
	20-24歳	29	78	304	77	23	17	302	28	858
	25-29歳	45	119	458	143	53	19	35	22	894
	30-34歳	52	187	589	207	87	16	28	15	1,181
	35-39歳	84	224	746	211	91	12	24	27	1,419
	40-44歳	125	277	819	252	104	25	18	31	1,651
	45-49歳	112	262	892	296	83	25	21	33	1,724
	50-54歳	96	240	803	257	77	21	24	23	1,541
	55-59歳	68	195	857	321	59	33	22	31	1,586
	60-64歳	56	233	962	301	87	35	39	45	1,758
	65-69歳	72	247	1,148	393	96	51	126	160	2,293
	70-74歳	29	143	717	275	74	36	140	170	1,584
	75-79歳	26	94	477	223	66	48	172	249	1,355
	80-84歳	9	41	262	141	63	25	147	197	885
	85歳以上	10	27	211	106	37	21	132	150	694
	合計	817	2,375	9,288	3,215	1,005	388	1,514	1,198	19,800
男性	18-19歳	2	4	24	6	3	3	123	11	176
	20-24歳	12	40	130	35	11	8	156	9	401
	25-29歳	19	52	217	64	31	14	21	10	428
	30-34歳	18	65	315	115	52	7	16	5	593
	35-39歳	30	94	383	105	57	9	12	14	704
	40-44歳	47	111	415	138	70	8	6	17	812
	45-49歳	37	99	449	165	52	11	16	13	842
	50-54歳	32	103	386	143	52	11	10	11	748
	55-59歳	21	65	393	180	34	17	3	10	723
	60-64歳	22	105	456	156	54	15	11	20	839
	65-69歳	33	115	559	232	65	21	38	47	1,110
	70-74歳	11	67	362	159	47	14	53	58	771
	75-79歳	13	48	230	124	43	19	62	97	636
	80-84歳	7	21	138	74	35	8	55	76	414
	85歳以上	2	13	90	52	15	4	27	46	249
	合計	306	1,002	4,547	1,748	621	169	609	444	9,446
女性	18-19歳	2	4	19	6	2	1	161	6	201
	20-24歳	17	38	174	42	12	9	146	19	457
	25-29歳	26	67	241	79	22	5	14	12	466
	30-34歳	34	122	274	92	35	9	12	10	588
	35-39歳	54	130	363	106	34	3	12	13	715
	40-44歳	78	166	404	114	34	17	12	14	839
	45-49歳	75	163	443	131	31	14	5	20	882
	50-54歳	64	137	417	114	25	10	14	12	793
	55-59歳	47	130	464	141	25	16	19	21	863
	60-64歳	34	128	506	145	33	20	28	25	919
	65-69歳	39	132	589	161	31	30	88	113	1,183
	70-74歳	18	76	355	116	27	22	87	112	813
	75-79歳	13	46	247	99	23	29	110	152	719
	80-84歳	2	20	124	67	28	17	92	121	471
	85歳以上	8	14	121	54	22	17	105	104	445
	合計	511	1,373	4,741	1,467	384	219	905	754	10,354

【度数】

年齢階級		暮らし向き(15歳の頃)					合計	
		大変ゆとりがある	ややゆとりがある	普通	やや苦しい	大変苦しい		無回答
男女計	18-19歳	26	29	264	24	10	24	377
	20-24歳	78	81	590	59	11	39	858
	25-29歳	58	112	588	66	38	32	894
	30-34歳	105	156	730	115	47	28	1,181
	35-39歳	105	203	891	141	51	28	1,419
	40-44歳	140	210	985	196	83	37	1,651
	45-49歳	100	187	1,021	247	119	50	1,724
	50-54歳	74	164	893	279	95	36	1,541
	55-59歳	61	148	924	302	107	44	1,586
	60-64歳	67	117	944	420	162	48	1,758
	65-69歳	69	156	1,158	539	268	103	2,293
	70-74歳	38	97	739	427	197	86	1,584
	75-79歳	37	70	600	338	194	116	1,355
	80-84歳	14	48	343	214	166	100	885
	85歳以上	23	49	259	148	110	105	694
	合計	995	1,827	10,929	3,515	1,658	876	19,800
男性	18-19歳	13	12	122	12	4	13	176
	20-24歳	32	43	268	36	6	16	401
	25-29歳	24	53	288	23	19	21	428
	30-34歳	45	56	390	62	26	14	593
	35-39歳	43	94	462	64	25	16	704
	40-44歳	59	104	497	100	35	17	812
	45-49歳	40	91	511	121	51	28	842
	50-54歳	33	64	452	134	47	18	748
	55-59歳	21	51	444	149	38	20	723
	60-64歳	25	49	461	205	75	24	839
	65-69歳	28	65	525	287	164	41	1,110
	70-74歳	11	37	339	232	115	37	771
	75-79歳	7	24	263	182	108	52	636
	80-84歳	6	16	155	100	94	43	414
	85歳以上	7	16	99	56	44	27	249
	合計	394	775	5,276	1,763	851	387	9,446
女性	18-19歳	13	17	142	12	6	11	201
	20-24歳	46	38	322	23	5	23	457
	25-29歳	34	59	300	43	19	11	466
	30-34歳	60	100	340	53	21	14	588
	35-39歳	62	109	429	77	26	12	715
	40-44歳	81	106	488	96	48	20	839
	45-49歳	60	96	510	126	68	22	882
	50-54歳	41	100	441	145	48	18	793
	55-59歳	40	97	480	153	69	24	863
	60-64歳	42	68	483	215	87	24	919
	65-69歳	41	91	633	252	104	62	1,183
	70-74歳	27	60	400	195	82	49	813
	75-79歳	30	46	337	156	86	64	719
	80-84歳	8	32	188	114	72	57	471
	85歳以上	16	33	160	92	66	78	445
	合計	601	1,052	5,653	1,752	807	489	10,354

表 43 性・年齢階級別 生活費用の担い手（現在、最初の仕事時、15歳時） 個人数

【度数】

年齢階級	生活費用の担い手(現在)【複数回答】										無回答	合計	
	自分	父親	母親	祖父母	きょうだい	配偶者(夫または妻)	子ども	その他の親戚	公的支援	その他			
男女計	18-19歳	78	277	203	18	7	2	0	0	6	4	24	377
	20-24歳	411	509	355	35	22	33	5	2	8	4	40	858
	25-29歳	603	274	184	19	22	186	18	1	8	15	38	894
	30-34歳	810	193	121	6	19	412	30	3	13	13	35	1,181
	35-39歳	951	163	123	4	9	554	42	2	20	5	49	1,419
	40-44歳	1,120	107	100	5	14	737	70	2	23	13	61	1,651
	45-49歳	1,151	97	99	7	14	781	64	6	14	17	55	1,724
	50-54歳	1,109	49	66	6	11	663	80	3	13	12	38	1,541
	55-59歳	1,074	33	58	5	7	695	114	2	16	18	56	1,586
	60-64歳	1,166	15	40	3	22	774	141	4	50	31	50	1,758
	65-69歳	1,515	5	36	1	25	940	180	6	106	34	116	2,293
	70-74歳	1,015	4	10	0	8	590	126	1	108	32	98	1,584
	75-79歳	849	3	3	1	6	419	142	2	115	16	107	1,355
	80-84歳	536	5	0	2	8	187	131	1	80	17	92	885
	85歳以上	396	4	1	0	0	66	189	1	49	20	86	694
	合計	12,784	1,738	1,399	112	194	7,039	1,332	36	629	251	945	19,800
男性	18-19歳	39	129	90	10	5	0	0	0	2	0	11	176
	20-24歳	199	244	163	17	9	7	2	1	2	0	14	401
	25-29歳	319	129	88	9	13	50	10	0	3	11	21	428
	30-34歳	485	102	55	2	6	104	15	3	5	10	20	593
	35-39歳	588	82	67	2	4	128	25	0	6	3	28	704
	40-44歳	682	59	61	2	7	201	39	2	8	8	23	812
	45-49歳	706	54	53	4	7	201	34	3	8	8	32	842
	50-54歳	661	23	41	1	7	159	33	2	9	6	19	748
	55-59歳	642	14	31	1	3	154	36	2	6	1	25	723
	60-64歳	731	4	20	1	13	176	46	3	24	9	26	839
	65-69歳	943	1	17	0	11	264	64	3	47	20	39	1,110
	70-74歳	640	2	5	0	3	180	41	1	52	14	37	771
	75-79歳	495	1	1	1	2	138	48	0	54	7	46	636
	80-84歳	313	0	0	0	3	63	48	1	38	4	36	414
	85歳以上	161	3	1	0	0	27	44	0	17	5	29	249
	合計	7,604	847	693	50	93	1,852	485	21	281	106	406	9,446
女性	18-19歳	39	148	113	8	2	2	0	0	4	4	13	201
	20-24歳	212	265	192	18	13	26	3	1	6	4	26	457
	25-29歳	284	145	96	10	9	136	8	1	5	4	17	466
	30-34歳	325	91	66	4	13	308	15	0	8	3	15	588
	35-39歳	363	81	56	2	5	426	17	2	14	2	21	715
	40-44歳	438	48	39	3	7	536	31	0	15	5	38	839
	45-49歳	445	43	46	3	7	580	30	3	6	9	23	882
	50-54歳	448	26	25	5	4	504	47	1	4	6	19	793
	55-59歳	432	19	27	4	4	541	78	0	10	17	31	863
	60-64歳	435	11	20	2	9	598	95	1	26	22	24	919
	65-69歳	572	4	19	1	14	676	116	3	59	14	77	1,183
	70-74歳	375	2	5	0	5	410	85	0	56	18	61	813
	75-79歳	354	2	2	0	4	281	94	2	61	9	61	719
	80-84歳	223	5	0	2	5	124	83	0	42	13	56	471
	85歳以上	235	1	0	0	0	39	145	1	32	15	57	445
	合計	5,180	891	706	62	101	5,187	847	15	348	145	539	10,354

年齢階級	生活費用の担い手(最初の仕事に就いたと)【複数回答】										無回答	非該当	不詳	合計		
	自分	父親	母親	祖父母	きょうだい	配偶者(夫または妻)	子ども	その他の親戚	公的支援	その他						
男女計	18-19歳	42	41	31	3	1	0	0	0	0	0	1	7	284	17	377
	20-24歳	325	272	177	14	12	6	0	1	1	2	35	302	28	858	
	25-29歳	630	315	206	21	14	14	2	0	3	8	48	35	22	894	
	30-34歳	893	385	233	10	20	28	4	3	0	8	47	28	15	1,181	
	35-39歳	1,091	431	229	13	23	34	1	0	1	2	54	24	27	1,419	
	40-44歳	1,233	510	252	21	26	47	6	0	3	4	85	18	31	1,651	
	45-49歳	1,283	526	283	10	24	60	5	2	2	10	82	21	33	1,724	
	50-54歳	1,141	485	218	9	22	54	4	0	1	4	66	24	23	1,541	
	55-59歳	1,137	536	218	7	21	79	9	0	0	6	88	22	31	1,586	
	60-64歳	1,237	567	255	20	43	104	11	2	2	8	80	39	45	1,758	
	65-69歳	1,488	577	258	15	82	159	15	5	3	11	132	126	160	2,293	
	70-74歳	887	301	168	9	45	114	9	5	6	4	120	140	170	1,584	
	75-79歳	597	237	104	6	38	97	7	1	11	4	108	172	249	1,355	
	80-84歳	367	134	49	5	18	68	7	0	5	6	59	147	197	885	
	85歳以上	246	113	40	5	20	61	9	0	3	2	48	132	150	694	
	合計	12,597	5,430	2,721	168	409	925	89	19	41	80	1,059	1,514	1,198	19,800	
男性	18-19歳	23	22	17	2	1	0	0	0	0	0	4	123	11	176	
	20-24歳	151	130	76	7	7	0	0	1	0	0	12	156	9	401	
	25-29歳	307	136	88	9	7	6	1	0	1	5	24	21	10	428	
	30-34歳	467	156	94	5	11	8	2	2	0	7	29	16	5	593	
	35-39歳	563	182	87	6	8	10	0	0	0	2	28	12	14	704	
	40-44歳	651	199	99	11	12	15	4	0	1	1	33	6	17	812	
	45-49歳	669	186	98	3	7	18	3	1	1	6	44	16	13	842	
	50-54歳	607	165	78	1	6	17	3	0	1	4	37	10	11	748	
	55-59歳	596	183	77	4	5	18	3	0	0	1	43	3	10	723	
	60-64歳	672	209	80	8	15	28	3	0	0	3	40	11	20	839	
	65-69歳	855	203	103	7	34	49	8	2	2	9	55	38	47	1,110	
	70-74歳	533	107	56	2	12	38	5	2	5	2	51	53	58	771	
	75-79歳	365	112	43	3	13	31	1	0	8	2	43	62	97	636	
	80-84歳	217	54	22	3	9	19	6	0	2	6	28	55	76	414	
	85歳以上	131	37	11	1	7	11	1	0	2	2	19	27	46	249	
	合計	6,807	2,081	1,029	72	154	268	40	8	23	50	490	609	444	9,446	
女性	18-19歳	19	19	14	1	0	0	0	0	0	1	3	161	6	201	
	20-24歳	174	142	101	7	5	6	0	0	1	2	23	146	19	457	
	25-29歳	323	179	118	12	7	8	1	0	2	3	24	14	12	466	
	30-34歳	426	229	139	5	9	20	2	1	0	1	18	12	10	588	
	35-39歳	528	249	142	7	15	24	1	0	1	0	26	12	13	715	
	40-44歳	582	311	153	10	14	32	2	0	2	3	52	12	14	839	
	45-49歳	614	340	185	7	17	42	2	1	1	4	38	5	20	882	
	50-54歳	534	320	140	8	16	37	1	0	0	0	29	14	12	793	
	55-59歳	541	353	141	3	16	61	6	0	0	5	45	19	21	863	
	60-64歳	565	358	175	12	28	76	8	2	2	5	40	28	25	919	
	65-69歳	633	374	155	8	48	110	7	3	1	2	77	88	113	1,183	
	70-74歳	354	194	112	7	33	76	4	3	1	2	69	87	112	813	
	75-79歳	232	125	61	3	25	66	6	1	3	2	65	110	152	719	
	80-84歳	150	80	27	2	9	49	1	0	3	0	31	92	121	471	
	85歳以上	115	76	29	4	13	50	8	0	1	0	29	105	104	445	
	合計	5,790	3,349	1,692	96	255	657	49	11	18	30	569	905	754	10,354	

年齢階級		生活費用の担い手(15歳の頃)【複数回答】							無回答	合計	
		自分	父親	母親	祖父母	きょうだい	その他の親戚	公的支援			その他
男女計	18-19歳	9	284	199	19	4	1	2	1	40	377
	20-24歳	43	678	460	53	4	2	4	4	73	858
	25-29歳	56	683	440	45	6	2	4	4	62	894
	30-34歳	67	964	564	60	13	2	1	5	62	1,181
	35-39歳	85	1,179	633	60	11	5	3	6	81	1,419
	40-44歳	108	1,343	717	64	19	5	9	6	110	1,651
	45-49歳	100	1,398	713	53	22	4	7	6	101	1,724
	50-54歳	73	1,274	641	28	26	2	5	5	91	1,541
	55-59歳	95	1,299	616	29	29	4	3	6	102	1,586
	60-64歳	148	1,416	666	49	84	5	5	3	98	1,758
	65-69歳	265	1,680	810	54	147	14	4	16	206	2,293
	70-74歳	194	1,030	565	38	122	8	5	8	188	1,584
	75-79歳	169	825	425	35	101	11	7	6	224	1,355
	80-84歳	116	514	251	24	65	12	2	4	186	885
	85歳以上	82	423	166	21	44	4	3	6	154	694
合計		1,610	14,990	7,866	632	697	81	64	86	1,778	19,800
男性	18-19歳	6	132	89	12	2	0	1	0	19	176
	20-24歳	21	322	218	27	0	1	2	0	32	401
	25-29歳	29	324	192	18	2	2	2	2	34	428
	30-34歳	38	468	264	30	7	0	1	3	36	593
	35-39歳	55	573	282	29	6	3	2	4	46	704
	40-44歳	74	657	324	32	16	2	4	2	51	812
	45-49歳	66	658	312	24	12	2	3	4	59	842
	50-54歳	47	601	296	15	17	1	2	3	54	748
	55-59歳	49	592	270	12	9	3	1	4	48	723
	60-64歳	80	678	274	21	35	1	2	1	52	839
	65-69歳	146	796	377	29	68	4	3	12	85	1,110
	70-74歳	114	500	258	20	61	4	0	3	80	771
	75-79歳	99	387	202	15	45	5	5	4	91	636
	80-84歳	65	228	111	9	31	6	2	2	84	414
	85歳以上	45	142	49	8	12	1	2	3	49	249
合計		934	7,058	3,518	301	323	35	32	47	820	9,446
女性	18-19歳	3	152	110	7	2	1	1	1	21	201
	20-24歳	22	356	242	26	4	1	2	4	41	457
	25-29歳	27	359	248	27	4	0	2	2	28	466
	30-34歳	29	496	300	30	6	2	0	2	26	588
	35-39歳	30	606	351	31	5	2	1	2	35	715
	40-44歳	34	686	393	32	3	3	5	4	59	839
	45-49歳	34	740	401	29	10	2	4	2	42	882
	50-54歳	26	673	345	13	9	1	3	2	37	793
	55-59歳	46	707	346	17	20	1	2	2	54	863
	60-64歳	68	738	392	28	49	4	3	2	46	919
	65-69歳	119	884	433	25	79	10	1	4	121	1,183
	70-74歳	80	530	307	18	61	4	5	5	108	813
	75-79歳	70	438	223	20	56	6	2	2	133	719
	80-84歳	51	286	140	15	34	6	0	2	102	471
	85歳以上	37	281	117	13	32	3	1	3	105	445
合計		676	7,932	4,348	331	374	46	32	39	958	10,354

表 44 性・年齢階級別 15歳のときの生活保護の受給経験 個人数

【度数】

年齢階級	15歳の頃の生活保護の受給状況				合計	
	受けていた	受けていなかった	わからない	無回答		
男女計	18-19歳	5	314	45	13	377
	20-24歳	19	767	44	28	858
	25-29歳	13	818	40	23	894
	30-34歳	14	1,120	29	18	1,181
	35-39歳	14	1,367	21	17	1,419
	40-44歳	16	1,568	35	32	1,651
	45-49歳	16	1,611	61	36	1,724
	50-54歳	20	1,461	29	31	1,541
	55-59歳	13	1,516	27	30	1,586
	60-64歳	19	1,645	56	38	1,758
	65-69歳	30	2,124	58	81	2,293
	70-74歳	13	1,461	47	63	1,584
	75-79歳	28	1,199	49	79	1,355
	80-84歳	7	769	42	67	885
	85歳以上	4	561	42	87	694
	合計	231	18,301	625	643	19,800
男性	18-19歳	3	144	23	6	176
	20-24歳	4	364	23	10	401
	25-29歳	7	382	22	17	428
	30-34歳	9	554	19	11	593
	35-39歳	8	671	13	12	704
	40-44歳	7	768	24	13	812
	45-49歳	10	782	31	19	842
	50-54歳	6	706	19	17	748
	55-59歳	3	689	12	19	723
	60-64歳	10	783	27	19	839
	65-69歳	16	1,021	34	39	1,110
	70-74歳	5	711	24	31	771
	75-79歳	15	548	29	44	636
	80-84歳	3	360	19	32	414
	85歳以上	3	198	14	34	249
	合計	109	8,681	333	323	9,446
女性	18-19歳	2	170	22	7	201
	20-24歳	15	403	21	18	457
	25-29歳	6	436	18	6	466
	30-34歳	5	566	10	7	588
	35-39歳	6	696	8	5	715
	40-44歳	9	800	11	19	839
	45-49歳	6	829	30	17	882
	50-54歳	14	755	10	14	793
	55-59歳	10	827	15	11	863
	60-64歳	9	862	29	19	919
	65-69歳	14	1,103	24	42	1,183
	70-74歳	8	750	23	32	813
	75-79歳	13	651	20	35	719
	80-84歳	4	409	23	35	471
	85歳以上	1	363	28	53	445
	合計	122	9,620	292	320	10,354

表 45 婚姻状況別 暮らし向き（現在、最初の仕事時、15歳時） 個人数

婚姻状況	暮らし向き(現在)						合計
	大変ゆとりがある	ややゆとりがある	普通	やや苦しい	大変苦しい	無回答	
未婚	121	382	2,329	857	295	71	4,055
配偶者あり	228	1,224	6,820	3,280	990	127	12,669
死別	16	102	914	381	116	34	1,563
離別	11	47	450	376	215	19	1,118
無回答	7	8	141	60	26	153	395
合計	383	1,763	10,654	4,954	1,642	404	19,800

婚姻状況	暮らし向き(最初の仕事に就いたあと)						非該当	不詳	合計
	大変ゆとりがある	ややゆとりがある	普通	やや苦しい	大変苦しい	無回答			
未婚	112	405	1,877	586	193	74	692	116	4,055
配偶者あり	607	1,685	6,230	2,194	661	193	498	601	12,669
死別	28	118	558	246	85	52	229	247	1,563
離別	62	150	561	167	61	18	40	59	1,118
無回答	8	17	62	22	5	51	55	175	395
合計	817	2,375	9,288	3,215	1,005	388	1,514	1,198	19,800

婚姻状況	暮らし向き(15歳の頃)						合計
	大変ゆとりがある	ややゆとりがある	普通	やや苦しい	大変苦しい	無回答	
未婚	230	382	2,723	400	171	149	4,055
配偶者あり	624	1,210	6,829	2,500	1,139	367	12,669
死別	57	108	681	367	219	131	1,563
離別	72	116	582	207	100	41	1,118
無回答	12	11	114	41	29	188	395
合計	995	1,827	10,929	3,515	1,658	876	19,800

表 46 婚姻状況別 生活費用の担い手（現在、最初の仕事時、15歳時） 個人数

婚姻状況	生活費用の担い手(現在)【複数回答】										無回答	合計
	自分	父親	母親	祖父母	きょうだい	配偶者(夫または妻)	子ども	その他の親戚	公的支援	その他		
未婚	2,646	1,482	1,096	75	150	12	7	10	88	50	180	4,055
配偶者あり	8,078	174	189	30	26	6,926	744	20	330	110	401	12,669
死別	1,079	6	17	1	7	16	421	2	132	58	116	1,563
離別	877	61	80	3	9	2	142	4	73	29	58	1,118
無回答	104	15	17	3	2	83	18	0	6	4	190	395
合計	12,784	1,738	1,399	112	194	7,039	1,332	36	629	251	945	19,800

婚姻状況	生活費用の担い手(最初の仕事に就いたあと)【複数回答】										無回答	非該当	不詳	合計
	自分	父親	母親	祖父母	きょうだい	配偶者(夫または妻)	子ども	その他の親戚	公的支援	その他				
未婚	2,348	1,285	761	41	78	2	2	3	3	20	212	692	116	4,055
配偶者あり	8,700	3,514	1,631	99	247	759	58	12	27	47	607	498	601	12,669
死別	729	322	152	18	54	123	18	2	5	7	104	229	247	1,563
離別	745	283	161	9	28	28	10	2	4	6	72	40	59	1,118
無回答	75	26	16	1	2	13	1	0	2	0	64	55	175	395
合計	12,597	5,430	2,721	168	409	925	89	19	41	80	1,059	1,514	1,198	19,800

婚姻状況	生活費用の担い手(15歳の頃)【複数回答】									無回答	合計
	自分	父親	母親	祖父母	きょうだい	その他の親戚	公的支援	その他			
未婚	275	3,145	1,851	171	59	11	17	19	310	4,055	
配偶者あり	993	9,902	4,930	359	490	55	40	49	890	12,669	
死別	199	1,032	540	60	106	8	1	13	236	1,563	
離別	118	793	464	35	35	4	5	4	118	1,118	
無回答	25	118	81	7	7	3	1	1	224	395	
合計	1,610	14,990	7,866	632	697	81	64	86	1,778	19,800	

表 47 婚姻状況別 15歳のときの生活保護の受給経験 個人数

【度数】

婚姻状況	15歳のときの生活保護の受給経験				合計
	受けていた	受けていなかった	わからない	無回答	
未婚	49	3,730	183	93	4,055
配偶者あり	138	11,930	331	270	12,669
死別	15	1,404	66	78	1,563
離別	22	1,029	35	32	1,118
無回答	7	208	10	170	395
合計	231	18,301	625	643	19,800

表 48 等価世帯所得階級別 個人の生活の状況 個人数

【度数】

等価世帯 所得階級	(1)病気・ケガ・死亡などに備える保険(生命保険、傷害保険 など)に加入している				合計
	あてはまる	あてはまらない		無回答	
		金銭的理由	必要でない		
第I10分位	916	179	184	115	1,394
第II10分位	1,032	210	158	88	1,488
第III10分位	1,222	229	162	85	1,698
第IV10分位	1,244	165	136	52	1,597
第V10分位	1,546	145	127	42	1,860
第VI10分位	1,558	112	141	38	1,849
第VII10分位	1,694	76	149	28	1,947
第VIII10分位	1,898	85	133	29	2,145
第IX10分位	2,020	72	141	30	2,263
第X10分位	1,929	33	128	15	2,105
所得不詳	967	93	110	284	1,454
合計	16,026	1,399	1,569	806	19,800

【度数】

等価世帯 所得階級	(2)仕事用のスーツがある				合計
	あてはまる	あてはまらない		無回答	
		金銭的理由	必要でない		
第I10分位	431	56	736	171	1,394
第II10分位	462	60	836	130	1,488
第III10分位	492	53	1,026	127	1,698
第IV10分位	583	25	895	94	1,597
第V10分位	738	30	1,013	79	1,860
第VI10分位	760	24	1,001	64	1,849
第VII10分位	891	16	982	58	1,947
第VIII10分位	1,062	18	1,003	62	2,145
第IX10分位	1,261	7	936	59	2,263
第X10分位	1,326	7	731	41	2,105
所得不詳	449	25	602	378	1,454
合計	8,455	321	9,761	1,263	19,800

【度数】

等価世帯 所得階級	(3)携帯電話(スマートフォンを含む)を持っている				合計
	あてはまる	あてはまらない		無回答	
		金銭的理由	必要でない		
第Ⅰ10分位	1,031	51	225	87	1,394
第Ⅱ10分位	1,194	34	196	64	1,488
第Ⅲ10分位	1,377	38	207	76	1,698
第Ⅳ10分位	1,360	19	170	48	1,597
第Ⅴ10分位	1,625	18	188	29	1,860
第Ⅵ10分位	1,626	23	176	24	1,849
第Ⅶ10分位	1,802	9	112	24	1,947
第Ⅷ10分位	2,013	7	100	25	2,145
第Ⅸ10分位	2,137	4	110	12	2,263
第Ⅹ10分位	2,022	2	67	14	2,105
所得不詳	996	26	168	264	1,454
合計	17,183	231	1,719	667	19,800

【度数】

等価世帯 所得階級	(4)年に一回は、泊りがけの旅行に行くことができる				合計
	あてはまる	あてはまらない		無回答	
		金銭的理由	必要でない		
第Ⅰ10分位	528	292	442	132	1,394
第Ⅱ10分位	568	404	408	108	1,488
第Ⅲ10分位	717	438	449	94	1,698
第Ⅳ10分位	754	362	408	73	1,597
第Ⅴ10分位	1,015	366	426	53	1,860
第Ⅵ10分位	1,098	335	382	34	1,849
第Ⅶ10分位	1,226	284	392	45	1,947
第Ⅷ10分位	1,507	246	351	41	2,145
第Ⅸ10分位	1,663	188	375	37	2,263
第Ⅹ10分位	1,740	78	262	25	2,105
所得不詳	589	208	340	317	1,454
合計	11,405	3,201	4,235	959	19,800

【度数】

等価世帯 所得階級	(5)家族のためでなく、自分で使えるお金がある				合計
	あてはまる	あてはまらない		無回答	
		金銭的理由	必要でない		
第Ⅰ10分位	839	245	185	125	1,394
第Ⅱ10分位	921	341	133	93	1,488
第Ⅲ10分位	1,116	352	156	74	1,698
第Ⅳ10分位	1,143	275	122	57	1,597
第Ⅴ10分位	1,450	260	118	32	1,860
第Ⅵ10分位	1,480	245	100	24	1,849
第Ⅶ10分位	1,628	205	88	26	1,947
第Ⅷ10分位	1,887	151	75	32	2,145
第Ⅸ10分位	2,077	103	63	20	2,263
第Ⅹ10分位	1,975	70	41	19	2,105
所得不詳	886	148	118	302	1,454
合計	15,402	2,395	1,199	804	19,800

表 49 性・年齢階級別 個人の生活の状況 個人数

【度数】

年齢階級	(1)病気・ケガ・死亡などに備える保険(生命保険、傷害保険 など)に加入している				合計	
	あてはまる	あてはまらない		無回答		
		金銭的理由	必要でない			
男女計	18-19歳	284	17	48	28	377
	20-24歳	641	65	112	40	858
	25-29歳	683	94	91	26	894
	30-34歳	993	89	85	14	1,181
	35-39歳	1,232	88	70	29	1,419
	40-44歳	1,470	90	62	29	1,651
	45-49歳	1,529	96	67	32	1,724
	50-54歳	1,381	91	46	23	1,541
	55-59歳	1,414	80	61	31	1,586
	60-64歳	1,543	104	69	42	1,758
	65-69歳	1,869	161	160	103	2,293
	70-74歳	1,227	159	121	77	1,584
	75-79歳	937	124	166	128	1,355
	80-84歳	519	87	177	102	885
	85歳以上	304	54	234	102	694
	合計	16,026	1,399	1,569	806	19,800
男性	18-19歳	128	9	29	10	176
	20-24歳	307	28	50	16	401
	25-29歳	326	40	47	15	428
	30-34歳	505	43	40	5	593
	35-39歳	597	46	45	16	704
	40-44歳	734	38	31	9	812
	45-49歳	764	37	30	11	842
	50-54歳	666	45	25	12	748
	55-59歳	642	36	28	17	723
	60-64歳	735	52	32	20	839
	65-69歳	918	76	82	34	1,110
	70-74歳	606	76	62	27	771
	75-79歳	445	62	74	55	636
	80-84歳	252	38	83	41	414
	85歳以上	113	20	81	35	249
	合計	7,738	646	739	323	9,446
女性	18-19歳	156	8	19	18	201
	20-24歳	334	37	62	24	457
	25-29歳	357	54	44	11	466
	30-34歳	488	46	45	9	588
	35-39歳	635	42	25	13	715
	40-44歳	736	52	31	20	839
	45-49歳	765	59	37	21	882
	50-54歳	715	46	21	11	793
	55-59歳	772	44	33	14	863
	60-64歳	808	52	37	22	919
	65-69歳	951	85	78	69	1,183
	70-74歳	621	83	59	50	813
	75-79歳	492	62	92	73	719
	80-84歳	267	49	94	61	471
	85歳以上	191	34	153	67	445
	合計	8,288	753	830	483	10,354

【度数】

年齢階級	(2)仕事用のスーツがある				合計	
	あてはまる	あてはまらない		無回答		
		金銭的理由	必要でない			
男女計	18-19歳	144	4	200	29	377
	20-24歳	506	12	303	37	858
	25-29歳	529	21	323	21	894
	30-34歳	641	20	498	22	1,181
	35-39歳	723	28	633	35	1,419
	40-44歳	843	34	738	36	1,651
	45-49歳	852	19	806	47	1,724
	50-54歳	795	27	679	40	1,541
	55-59歳	786	31	720	49	1,586
	60-64歳	715	26	942	75	1,758
	65-69歳	805	42	1,268	178	2,293
	70-74歳	470	28	918	168	1,584
	75-79歳	364	14	742	235	1,355
	80-84歳	182	10	526	167	885
	85歳以上	100	5	465	124	694
	合計	8,455	321	9,761	1,263	19,800
男性	18-19歳	62	2	101	11	176
	20-24歳	252	8	127	14	401
	25-29歳	283	11	121	13	428
	30-34歳	388	8	192	5	593
	35-39歳	452	14	218	20	704
	40-44歳	536	16	247	13	812
	45-49歳	541	10	272	19	842
	50-54歳	520	11	199	18	748
	55-59歳	511	13	178	21	723
	60-64歳	505	14	296	24	839
	65-69歳	567	22	465	56	1,110
	70-74歳	341	17	367	46	771
	75-79歳	245	9	299	83	636
	80-84歳	120	5	226	63	414
	85歳以上	72	1	140	36	249
	合計	5,395	161	3,448	442	9,446
女性	18-19歳	82	2	99	18	201
	20-24歳	254	4	176	23	457
	25-29歳	246	10	202	8	466
	30-34歳	253	12	306	17	588
	35-39歳	271	14	415	15	715
	40-44歳	307	18	491	23	839
	45-49歳	311	9	534	28	882
	50-54歳	275	16	480	22	793
	55-59歳	275	18	542	28	863
	60-64歳	210	12	646	51	919
	65-69歳	238	20	803	122	1,183
	70-74歳	129	11	551	122	813
	75-79歳	119	5	443	152	719
	80-84歳	62	5	300	104	471
	85歳以上	28	4	325	88	445
	合計	3,060	160	6,313	821	10,354

【度数】

年齢階級	(3)携帯電話(スマートフォンを含む)を持っている				合計	
	あてはまる	あてはまらない		無回答		
		金銭的理由	必要でない			
男女計	18-19歳	358	2	3	14	377
	20-24歳	826	1	11	20	858
	25-29歳	867	3	8	16	894
	30-34歳	1,153	5	12	11	1,181
	35-39歳	1,375	4	18	22	1,419
	40-44歳	1,597	12	21	21	1,651
	45-49歳	1,641	11	46	26	1,724
	50-54歳	1,464	16	40	21	1,541
	55-59歳	1,489	24	46	27	1,586
	60-64歳	1,611	25	92	30	1,758
	65-69歳	1,962	38	197	96	2,293
	70-74歳	1,265	26	230	63	1,584
	75-79歳	915	29	302	109	1,355
	80-84歳	434	22	329	100	885
	85歳以上	226	13	364	91	694
	合計	17,183	231	1,719	667	19,800
男性	18-19歳	169	1	3	3	176
	20-24歳	390	1	4	6	401
	25-29歳	408	1	6	13	428
	30-34歳	573	5	11	4	593
	35-39歳	674	4	13	13	704
	40-44歳	782	8	14	8	812
	45-49歳	787	10	32	13	842
	50-54歳	702	10	25	11	748
	55-59歳	682	8	18	15	723
	60-64歳	778	13	34	14	839
	65-69歳	974	16	83	37	1,110
	70-74歳	635	10	104	22	771
	75-79歳	448	12	127	49	636
	80-84歳	230	9	134	41	414
	85歳以上	97	4	120	28	249
	合計	8,329	112	728	277	9,446
女性	18-19歳	189	1	0	11	201
	20-24歳	436	0	7	14	457
	25-29歳	459	2	2	3	466
	30-34歳	580	0	1	7	588
	35-39歳	701	0	5	9	715
	40-44歳	815	4	7	13	839
	45-49歳	854	1	14	13	882
	50-54歳	762	6	15	10	793
	55-59歳	807	16	28	12	863
	60-64歳	833	12	58	16	919
	65-69歳	988	22	114	59	1,183
	70-74歳	630	16	126	41	813
	75-79歳	467	17	175	60	719
	80-84歳	204	13	195	59	471
	85歳以上	129	9	244	63	445
	合計	8,854	119	991	390	10,354

【度数】

年齢階級	(4)年に一回は、泊りがけの旅に行くことができる				合計	
	あてはまる	あてはまらない		無回答		
		金銭的理由	必要でない			
男女計	18-19歳	209	56	91	21	377
	20-24歳	584	99	143	32	858
	25-29歳	600	127	146	21	894
	30-34歳	789	173	204	15	1,181
	35-39歳	922	260	200	37	1,419
	40-44歳	1,025	323	270	33	1,651
	45-49歳	1,010	342	328	44	1,724
	50-54歳	907	297	300	37	1,541
	55-59歳	939	265	338	44	1,586
	60-64歳	1,065	294	342	57	1,758
	65-69歳	1,317	357	483	136	2,293
	70-74歳	845	264	369	106	1,584
	75-79歳	650	194	367	144	1,355
	80-84歳	355	104	303	123	885
	85歳以上	188	46	351	109	694
	合計	11,405	3,201	4,235	959	19,800
男性	18-19歳	87	28	53	8	176
	20-24歳	255	47	87	12	401
	25-29歳	255	64	96	13	428
	30-34歳	390	76	122	5	593
	35-39歳	445	116	120	23	704
	40-44歳	512	133	153	14	812
	45-49歳	485	143	194	20	842
	50-54歳	431	133	166	18	748
	55-59歳	427	107	171	18	723
	60-64歳	512	142	165	20	839
	65-69歳	649	155	256	50	1,110
	70-74歳	409	142	190	30	771
	75-79歳	316	85	170	65	636
	80-84歳	168	55	140	51	414
	85歳以上	82	17	119	31	249
	合計	5,423	1,443	2,202	378	9,446
女性	18-19歳	122	28	38	13	201
	20-24歳	329	52	56	20	457
	25-29歳	345	63	50	8	466
	30-34歳	399	97	82	10	588
	35-39歳	477	144	80	14	715
	40-44歳	513	190	117	19	839
	45-49歳	525	199	134	24	882
	50-54歳	476	164	134	19	793
	55-59歳	512	158	167	26	863
	60-64歳	553	152	177	37	919
	65-69歳	668	202	227	86	1,183
	70-74歳	436	122	179	76	813
	75-79歳	334	109	197	79	719
	80-84歳	187	49	163	72	471
	85歳以上	106	29	232	78	445
	合計	5,982	1,758	2,033	581	10,354

【度数】

年齢階級		(5)家族のためでなく、自分で使えるお金がある			合計	
		あてはまる	あてはまらない			無回答
			金銭的理由	必要でない		
男女計	18-19歳	304	26	24	23	377
	20-24歳	757	48	25	28	858
	25-29歳	751	92	30	21	894
	30-34歳	971	143	54	13	1,181
	35-39歳	1,110	216	67	26	1,419
	40-44歳	1,287	271	66	27	1,651
	45-49歳	1,344	256	85	39	1,724
	50-54歳	1,239	215	59	28	1,541
	55-59歳	1,271	193	83	39	1,586
	60-64歳	1,395	222	94	47	1,758
	65-69歳	1,768	252	152	121	2,293
	70-74歳	1,153	208	125	98	1,584
	75-79歳	948	146	150	111	1,355
	80-84歳	621	70	92	102	885
	85歳以上	483	37	93	81	694
	合計	15,402	2,395	1,199	804	19,800
男性	18-19歳	141	12	14	9	176
	20-24歳	358	23	10	10	401
	25-29歳	353	44	18	13	428
	30-34歳	496	58	34	5	593
	35-39歳	563	91	35	15	704
	40-44歳	662	109	31	10	812
	45-49歳	665	113	49	15	842
	50-54歳	605	95	34	14	748
	55-59歳	593	74	38	18	723
	60-64歳	660	114	51	14	839
	65-69歳	867	120	78	45	1,110
	70-74歳	553	115	71	32	771
	75-79歳	437	65	83	51	636
	80-84歳	291	31	51	41	414
	85歳以上	173	18	34	24	249
	合計	7,417	1,082	631	316	9,446
女性	18-19歳	163	14	10	14	201
	20-24歳	399	25	15	18	457
	25-29歳	398	48	12	8	466
	30-34歳	475	85	20	8	588
	35-39歳	547	125	32	11	715
	40-44歳	625	162	35	17	839
	45-49歳	679	143	36	24	882
	50-54歳	634	120	25	14	793
	55-59歳	678	119	45	21	863
	60-64歳	735	108	43	33	919
	65-69歳	901	132	74	76	1,183
	70-74歳	600	93	54	66	813
	75-79歳	511	81	67	60	719
	80-84歳	330	39	41	61	471
	85歳以上	310	19	59	57	445
	合計	7,985	1,313	568	488	10,354

表 50 婚姻状況別 個人の生活の状況 個人数

【度数】

婚姻状況	(1)病気・ケガ・死亡などに備える保険(生命保険、傷害保険などに加入している)				合計
	あてはまる	あてはまらない		無回答	
		金銭的理由	必要でない		
未婚	3,048	400	480	127	4,055
配偶者あり	10,979	681	686	323	12,669
死別	1,041	117	278	127	1,563
離別	799	177	105	37	1,118
無回答	159	24	20	192	395
合計	16,026	1,399	1,569	806	19,800

【度数】

婚姻状況	(2)仕事用のスーツがある				合計
	あてはまる	あてはまらない		無回答	
		金銭的理由	必要でない		
未婚	2,113	92	1,698	152	4,055
配偶者あり	5,577	144	6,329	619	12,669
死別	277	24	1,049	213	1,563
離別	424	54	577	63	1,118
無回答	64	7	108	216	395
合計	8,455	321	9,761	1,263	19,800

【度数】

婚姻状況	(3)携帯電話(スマートフォンを含む)を持っている				合計
	あてはまる	あてはまらない		無回答	
		金銭的理由	必要でない		
未婚	3,733	54	195	73	4,055
配偶者あり	11,315	124	962	268	12,669
死別	980	26	446	111	1,563
離別	987	23	73	35	1,118
無回答	168	4	43	180	395
合計	17,183	231	1,719	667	19,800

【度数】

婚姻状況	(4)年に一回は、泊りがけの旅行に行くことができる				合計
	あてはまる	あてはまらない		無回答	
		金銭的理由	必要でない		
未婚	2,308	561	1,049	137	4,055
配偶者あり	7,911	2,072	2,268	418	12,669
死別	659	191	559	154	1,563
離別	440	335	290	53	1,118
無回答	87	42	69	197	395
合計	11,405	3,201	4,235	959	19,800

【度数】

婚姻状況	(5)家族のためでなく、自分で使えるお金がある				合計
	あてはまる	あてはまらない		無回答	
		金銭的理由	必要でない		
未婚	3,452	326	169	108	4,055
配偶者あり	9,854	1,648	822	345	12,669
死別	1,218	122	112	111	1,563
離別	744	264	61	49	1,118
無回答	134	35	35	191	395
合計	15,402	2,395	1,199	804	19,800

表 51 性・年齢階級別 現在の就業状況、仕事の経験 個人数

年齢階級	現在の就業状況				合計	
	仕事をしている	仕事をしていない(仕事を探している)	仕事を探していない(仕事を探していない)	無回答		
男女計	18-19歳	71	9	281	16	377
	20-24歳	488	40	302	28	858
	25-29歳	748	56	68	22	894
	30-34歳	964	82	120	15	1,181
	35-39歳	1,144	89	160	26	1,419
	40-44歳	1,408	91	121	31	1,651
	45-49歳	1,439	94	158	33	1,724
	50-54歳	1,321	78	121	21	1,541
	55-59歳	1,262	94	199	31	1,586
	60-64歳	1,176	116	421	45	1,758
	65-69歳	978	202	953	160	2,293
	70-74歳	429	124	862	169	1,584
	75-79歳	218	112	778	247	1,355
	80-84歳	74	66	549	196	885
	85歳以上	41	47	458	148	694
	合計	11,761	1,300	5,551	1,188	19,800
男性	18-19歳	39	5	122	10	176
	20-24歳	218	23	151	9	401
	25-29歳	375	28	15	10	428
	30-34歳	540	32	16	5	593
	35-39歳	640	31	20	13	704
	40-44歳	758	24	13	17	812
	45-49歳	770	25	34	13	842
	50-54歳	694	30	13	11	748
	55-59歳	650	34	29	10	723
	60-64歳	669	49	101	20	839
	65-69歳	616	96	351	47	1,110
	70-74歳	272	58	384	57	771
	75-79歳	131	49	360	96	636
	80-84歳	53	33	252	76	414
	85歳以上	25	17	163	44	249
	合計	6,450	534	2,024	438	9,446
女性	18-19歳	32	4	159	6	201
	20-24歳	270	17	151	19	457
	25-29歳	373	28	53	12	466
	30-34歳	424	50	104	10	588
	35-39歳	504	58	140	13	715
	40-44歳	650	67	108	14	839
	45-49歳	669	69	124	20	882
	50-54歳	627	48	108	10	793
	55-59歳	612	60	170	21	863
	60-64歳	507	67	320	25	919
	65-69歳	362	106	602	113	1,183
	70-74歳	157	66	478	112	813
	75-79歳	87	63	418	151	719
	80-84歳	21	33	297	120	471
	85歳以上	16	30	295	104	445
	合計	5,311	766	3,527	750	10,354

【度数】

年齢階級	仕事の経験				非該当(現在、 仕事をしている)	合計	
	これまでに一度 も収入をとまなう 仕事をしたこと がない	これまでに収入 をとまなう仕事を したことがある	不詳	無回答			
男女計	18-19歳	284	5	16	1	71	377
	20-24歳	302	40	28	0	488	858
	25-29歳	35	89	22	0	748	894
	30-34歳	28	174	15	0	964	1,181
	35-39歳	24	224	26	1	1,144	1,419
	40-44歳	18	194	31	0	1,408	1,651
	45-49歳	21	231	33	0	1,439	1,724
	50-54歳	24	173	21	2	1,321	1,541
	55-59歳	22	271	31	0	1,262	1,586
	60-64歳	39	498	45	0	1,176	1,758
	65-69歳	126	1,029	160	0	978	2,293
	70-74歳	140	845	169	1	429	1,584
	75-79歳	172	716	247	2	218	1,355
	80-84歳	147	467	196	1	74	885
	85歳以上	132	371	148	2	41	694
	合計	1,514	5,327	1,188	10	11,761	19,800
男性	18-19歳	123	3	10	1	39	176
	20-24歳	156	18	9	0	218	401
	25-29歳	21	22	10	0	375	428
	30-34歳	16	32	5	0	540	593
	35-39歳	12	38	13	1	640	704
	40-44歳	6	31	17	0	758	812
	45-49歳	16	43	13	0	770	842
	50-54歳	10	33	11	0	694	748
	55-59歳	3	60	10	0	650	723
	60-64歳	11	139	20	0	669	839
	65-69歳	38	409	47	0	616	1,110
	70-74歳	53	388	57	1	272	771
	75-79歳	62	346	96	1	131	636
	80-84歳	55	230	76	0	53	414
	85歳以上	27	151	44	2	25	249
	合計	609	1,943	438	6	6,450	9,446
女性	18-19歳	161	2	6	0	32	201
	20-24歳	146	22	19	0	270	457
	25-29歳	14	67	12	0	373	466
	30-34歳	12	142	10	0	424	588
	35-39歳	12	186	13	0	504	715
	40-44歳	12	163	14	0	650	839
	45-49歳	5	188	20	0	669	882
	50-54歳	14	140	10	2	627	793
	55-59歳	19	211	21	0	612	863
	60-64歳	28	359	25	0	507	919
	65-69歳	88	620	113	0	362	1,183
	70-74歳	87	457	112	0	157	813
	75-79歳	110	370	151	1	87	719
	80-84歳	92	237	120	1	21	471
	85歳以上	105	220	104	0	16	445
	合計	905	3,384	750	4	5,311	10,354

表 52 等価世帯所得階級別 現在の就業状況、仕事の経験 個人数

【度数】

等価世帯 所得階級	現在の就業状況				合計
	仕事をしている	仕事をしていない(仕事を探している)	仕事を探していない(仕事を探していない)	無回答	
第I十分位	291	224	704	175	1,394
第II十分位	778	136	463	111	1,488
第III十分位	853	137	570	138	1,698
第IV十分位	825	129	533	110	1,597
第V十分位	1,010	113	631	106	1,860
第VI十分位	1,085	127	561	76	1,849
第VII十分位	1,302	98	479	68	1,947
第VIII十分位	1,524	100	459	62	2,145
第IX十分位	1,683	85	455	40	2,263
第X十分位	1,677	58	320	50	2,105
所得不詳	733	93	376	252	1,454
合計	11,761	1,300	5,551	1,188	19,800

【度数】

等価世帯 所得階級	仕事の経験				非該当(現在、 仕事をしている)	合計
	これまでに一度も収入をとまなう仕事をしたことがない	これまでに収入をとまなう仕事をしたことがある	不詳	無回答		
第I十分位	289	638	175	1	291	1,394
第II十分位	144	454	111	1	778	1,488
第III十分位	116	588	138	3	853	1,698
第IV十分位	108	552	110	2	825	1,597
第V十分位	120	623	106	1	1,010	1,860
第VI十分位	99	588	76	1	1,085	1,849
第VII十分位	95	482	68	0	1,302	1,947
第VIII十分位	109	449	62	1	1,524	2,145
第IX十分位	132	408	40	0	1,683	2,263
第X十分位	97	281	50	0	1,677	2,105
所得不詳	205	264	252	0	733	1,454
合計	1,514	5,327	1,188	10	11,761	19,800

表 53 婚姻状況別 現在の就業状況、仕事の経験 個人数

【度数】

婚姻状況	現在の就業状況				合計
	仕事をしている	仕事をしていない(仕事を探している)	仕事を探していない(仕事を探していない)	無回答	
未婚	2,711	310	920	114	4,055
配偶者あり	7,849	762	3,462	596	12,669
死別	333	117	868	245	1,563
離別	758	83	218	59	1,118
無回答	110	28	83	174	395
合計	11,761	1,300	5,551	1,188	19,800

【度数】

婚姻状況	仕事の経験				非該当(現在、 仕事をしている)	合計
	これまでに一度も収入をとまなう仕事をしたことがない	これまでに収入をとまなう仕事をしたことがある	不詳	無回答		
未婚	692	536	114	2	2,711	4,055
配偶者あり	498	3,721	596	5	7,849	12,669
死別	229	754	245	2	333	1,563
離別	40	261	59	0	758	1,118
無回答	55	55	174	1	110	395
合計	1,514	5,327	1,188	10	11,761	19,800

表 54 性・年齢階級別 学校を出て初めてした仕事の内容、類型（勤めか自営か）、勤め先での呼称、勤め先の規模・官公庁の別 個人数

年齢階級	学校を出て初めてした仕事の内容													非該当（現在、仕事をしておらず、これまでに一度も収入をともなう仕事をしたことがない）	合計	
	管理的職業	専門的・技術的職業	事務的職業	販売の職業	サービスの職業	保安の職業	農林漁業の職業	生産工程の職業	輸送・機械運転の職業	建設・採掘の職業	運搬・清掃・包装等の職業	その他	無回答			
男女計	18-19歳	0	11	5	6	17	0	0	16	1	3	2	2	13	301	377
	20-24歳	4	154	71	41	120	6	2	41	3	16	10	10	50	330	858
	25-29歳	10	222	121	103	163	15	7	96	3	17	9	17	54	57	894
	30-34歳	9	312	158	126	264	12	10	100	12	40	19	10	66	43	1,181
	35-39歳	12	379	207	158	278	22	11	111	13	74	18	11	74	51	1,419
	40-44歳	12	417	311	175	316	15	6	153	21	64	16	12	84	49	1,651
	45-49歳	21	409	410	164	266	23	16	172	17	50	12	18	92	54	1,724
	50-54歳	17	404	391	162	187	10	12	162	14	46	7	16	66	47	1,541
	55-59歳	22	388	407	152	197	29	15	139	15	44	13	10	102	53	1,586
	60-64歳	14	398	459	160	171	15	38	188	25	59	11	19	117	84	1,758
	65-69歳	33	417	483	193	187	28	58	280	29	71	14	25	189	286	2,293
	70-74歳	24	245	326	113	113	10	34	175	30	32	10	15	147	310	1,584
	75-79歳	11	174	193	76	74	8	52	134	13	33	7	15	144	421	1,355
	80-84歳	11	76	99	39	38	7	46	78	7	25	6	7	102	344	885
	85歳以上	4	62	73	20	27	7	58	45	9	9	5	11	82	282	694
	合計	204	4,068	3,714	1,688	2,418	207	365	1,890	212	583	159	198	1,382	2,712	19,800
男性	18-19歳	0	9	2	5	5	0	0	9	1	3	1	0	7	134	176
	20-24歳	2	68	17	21	37	5	2	29	2	14	7	4	28	165	401
	25-29歳	6	100	28	56	64	13	6	70	2	15	7	6	24	31	428
	30-34歳	6	146	47	55	123	9	8	68	12	39	15	7	37	21	593
	35-39歳	9	197	42	71	115	20	10	85	13	71	8	3	34	26	704
	40-44歳	11	208	56	97	143	11	4	116	19	60	12	7	45	23	812
	45-49歳	18	228	79	89	126	21	12	103	16	49	12	11	49	29	842
	50-54歳	15	224	71	97	84	9	11	108	12	46	7	10	33	21	748
	55-59歳	17	191	81	92	94	28	10	78	15	44	10	9	41	13	723
	60-64歳	13	220	95	94	81	14	31	105	24	58	8	8	57	31	839
	65-69歳	32	245	104	117	92	28	44	152	26	69	11	12	93	85	1,110
	70-74歳	23	158	87	63	44	10	27	103	29	31	8	7	70	111	771
	75-79歳	10	114	54	39	26	8	31	70	11	27	4	7	76	159	636
	80-84歳	11	44	36	29	10	7	27	30	7	25	3	4	50	131	414
	85歳以上	3	30	24	10	4	5	29	19	8	7	1	4	32	73	249
	合計	176	2,182	823	935	1,048	188	252	1,145	197	558	114	99	676	1053	9,446
女性	18-19歳	0	2	3	1	12	0	0	7	0	0	1	2	6	167	201
	20-24歳	2	86	54	20	83	1	0	12	1	2	3	6	22	165	457
	25-29歳	4	122	93	47	99	2	1	26	1	2	2	11	30	26	466
	30-34歳	3	166	111	71	141	3	2	32	0	1	4	3	29	22	588
	35-39歳	3	182	165	87	163	2	1	26	0	3	10	8	40	25	715
	40-44歳	1	209	255	78	173	4	2	37	2	4	4	5	39	26	839
	45-49歳	3	181	331	75	140	2	4	69	1	1	0	7	43	25	882
	50-54歳	2	180	320	65	103	1	1	54	2	0	0	6	33	26	793
	55-59歳	5	197	326	60	103	1	5	61	0	0	3	1	61	40	863
	60-64歳	1	178	364	66	90	1	7	83	1	1	3	11	60	53	919
	65-69歳	1	172	379	76	95	0	14	128	3	2	3	13	96	201	1,183
	70-74歳	1	87	239	50	69	0	7	72	1	1	2	8	77	199	813
	75-79歳	1	60	139	37	48	0	21	64	2	6	3	8	68	262	719
	80-84歳	0	32	63	10	28	0	19	48	0	0	3	3	52	213	471
	85歳以上	1	32	49	10	23	2	29	26	1	2	4	7	50	209	445
	合計	28	1,886	2,891	753	1,370	19	113	745	15	25	45	99	706	1,659	10,354

年齢階級	類型(勤めか自営か)										非該当(現在、仕事をしておらず、これまでに一度も収入をともなう仕事をしたことがない)	合計	
	会社・団体の役員	一般常雇者が1年以上または雇用期間に定めがない者)	1月以上1年未満の契約の雇用者	日々または1月未満の契約の雇用者	自営業(雇人あり)	自営業(雇人なし)	家族従業者(自家営業の手伝い)	内職	その他	無回答			
男女計	18-19歳	18	42	0	0	1	0	1	0	2	12	301	377
	20-24歳	111	305	32	4	6	1	0	1	8	60	330	858
	25-29歳	154	534	54	4	4	2	9	1	8	67	57	894
	30-34歳	170	751	82	7	10	6	12	0	8	92	43	1,181
	35-39歳	218	870	86	11	14	13	10	0	16	130	51	1,419
	40-44歳	269	1,073	56	8	13	11	22	1	13	136	49	1,651
	45-49歳	275	1,139	34	4	18	16	24	2	12	146	54	1,724
	50-54歳	222	1,091	20	4	16	9	13	0	16	103	47	1,541
	55-59歳	230	1,061	22	3	15	14	12	1	16	159	53	1,586
	60-64歳	251	1,075	23	5	35	30	32	3	20	200	84	1,758
	65-69歳	271	1,190	27	10	57	47	31	4	30	340	286	2,293
	70-74歳	179	704	12	7	32	29	26	7	20	258	310	1,584
	75-79歳	103	450	12	6	41	41	17	3	19	242	421	1,355
	80-84歳	40	247	10	6	22	35	20	4	10	147	344	885
	85歳以上	37	163	4	2	12	22	32	3	7	130	282	694
	合計	2,548	10,695	474	81	296	276	261	30	205	2,222	2,712	19,800
男性	18-19歳	8	26	0	0	0	0	1	0	1	6	134	176
	20-24歳	43	137	17	2	2	1	0	1	3	30	165	401
	25-29歳	76	246	30	2	3	1	5	0	4	30	31	428
	30-34歳	82	378	35	4	9	6	6	0	4	48	21	593
	35-39歳	111	431	37	7	9	9	8	0	6	60	26	704
	40-44歳	137	518	27	6	10	6	10	1	8	66	23	812
	45-49歳	135	542	10	2	11	10	17	1	9	76	29	842
	50-54歳	113	521	7	1	10	8	7	0	8	52	21	748
	55-59歳	104	494	4	2	10	9	9	1	8	69	13	723
	60-64歳	111	521	5	4	18	21	22	1	11	94	31	839
	65-69歳	145	600	9	4	42	35	11	1	22	156	85	1,110
	70-74歳	106	366	3	1	19	20	6	1	10	128	111	771
	75-79歳	62	226	5	3	26	24	5	1	14	111	159	636
	80-84歳	25	138	3	3	13	24	7	1	4	65	131	414
	85歳以上	20	73	0	1	8	9	7	0	1	57	73	249
	合計	1,278	5,217	192	42	190	183	121	9	113	1,048	1,053	9,446
女性	18-19歳	10	16	0	0	1	0	0	0	1	6	167	201
	20-24歳	68	168	15	2	4	0	0	0	5	30	165	457
	25-29歳	78	288	24	2	1	1	4	1	4	37	26	466
	30-34歳	88	373	47	3	1	0	6	0	4	44	22	588
	35-39歳	107	439	49	4	5	4	2	0	10	70	25	715
	40-44歳	132	555	29	2	3	5	12	0	5	70	26	839
	45-49歳	140	597	24	2	7	6	7	1	3	70	25	882
	50-54歳	109	570	13	3	6	1	6	0	8	51	26	793
	55-59歳	126	567	18	1	5	5	3	0	8	90	40	863
	60-64歳	140	554	18	1	17	9	10	2	9	106	53	919
	65-69歳	126	590	18	6	15	12	20	3	8	184	201	1,183
	70-74歳	73	338	9	6	13	9	20	6	10	130	199	813
	75-79歳	41	224	7	3	15	17	12	2	5	131	262	719
	80-84歳	15	109	7	3	9	11	13	3	6	82	213	471
	85歳以上	17	90	4	1	4	13	25	3	6	73	209	445
	合計	1,270	5,478	282	39	106	93	140	21	92	1,174	1,659	10,354

【度数】

年齢階級	勤め先での呼称							非該当(現在、仕事をしておらず、これまでに一度も収入をとまなう仕事をしたことがない)	合計	
	正規	パート	アルバイト	派遣	契約・嘱託	その他	無回答			
男女計	18-19歳	45	1	6	1	4	3	0	317	377
	20-24歳	338	21	58	5	22	1	7	406	858
	25-29歳	583	27	67	11	44	9	5	148	894
	30-34歳	760	59	100	15	62	8	6	171	1,181
	35-39歳	924	60	95	25	61	7	13	234	1,419
	40-44歳	1,217	47	74	8	40	10	10	245	1,651
	45-49歳	1,307	46	45	5	34	5	10	272	1,724
	50-54歳	1,236	25	25	3	19	10	19	204	1,541
	55-59歳	1,218	29	16	3	21	9	20	270	1,586
	60-64歳	1,247	37	19	2	17	9	23	404	1,758
	65-69歳	1,356	50	13	6	23	20	30	795	2,293
	70-74歳	794	24	15	5	15	6	43	682	1,584
	75-79歳	497	27	10	2	9	5	21	784	1,355
	80-84歳	245	22	5	3	6	7	15	582	885
	85歳以上	173	12	2	1	5	3	10	488	694
	合計	11,940	487	550	95	382	112	232	6,002	19,800
男性	18-19歳	28	0	3	0	1	2	0	142	176
	20-24歳	155	4	25	4	8	0	3	202	401
	25-29歳	282	11	31	5	18	5	2	74	428
	30-34歳	396	19	43	8	26	4	3	94	593
	35-39歳	483	12	46	10	29	3	3	118	704
	40-44歳	617	5	32	5	16	8	5	124	812
	45-49歳	648	6	17	2	12	1	3	153	842
	50-54歳	602	3	15	1	7	4	10	106	748
	55-59歳	571	5	8	3	5	5	7	119	723
	60-64歳	598	10	6	2	8	5	12	198	839
	65-69歳	699	14	6	4	12	11	12	352	1,110
	70-74歳	428	7	5	3	10	3	20	295	771
	75-79歳	271	3	5	0	5	1	11	340	636
	80-84歳	143	2	3	2	4	4	11	245	414
	85歳以上	85	0	1	1	0	1	6	155	249
	合計	6,006	101	246	50	161	57	108	2,717	9,446
女性	18-19歳	17	1	3	1	3	1	0	175	201
	20-24歳	183	17	33	1	14	1	4	204	457
	25-29歳	301	16	36	6	26	4	3	74	466
	30-34歳	364	40	57	7	36	4	3	77	588
	35-39歳	441	48	49	15	32	4	10	116	715
	40-44歳	600	42	42	3	24	2	5	121	839
	45-49歳	659	40	28	3	22	4	7	119	882
	50-54歳	634	22	10	2	12	6	9	98	793
	55-59歳	647	24	8	0	16	4	13	151	863
	60-64歳	649	27	13	0	9	4	11	206	919
	65-69歳	657	36	7	2	11	9	18	443	1,183
	70-74歳	366	17	10	2	5	3	23	387	813
	75-79歳	226	24	5	2	4	4	10	444	719
	80-84歳	102	20	2	1	2	3	4	337	471
	85歳以上	88	12	1	0	5	2	4	333	445
	合計	5,934	386	304	45	221	55	124	3,285	10,354

年齢階級	勤め先の規模・官公庁の別										非該当(現在、仕事をしておらず、これまでに一度も収入をともなう仕事をしたことがない)	合計	
	1-4人	5-29人	30-99人	100-299人	300-499人	500-999人	1000-4999人	5000人以上	官公庁	無回答			
男女計	18-19歳	1	12	17	11	4	6	3	4	1	1	317	377
	20-24歳	15	112	68	87	40	29	43	33	12	13	406	858
	25-29歳	17	150	151	132	69	51	74	47	35	20	148	894
	30-34歳	36	236	160	166	94	72	98	84	35	29	171	1,181
	35-39歳	44	279	204	211	96	69	112	68	61	41	234	1,419
	40-44歳	51	287	259	230	112	110	148	114	62	33	245	1,651
	45-49歳	46	270	214	238	123	116	176	159	88	22	272	1,724
	50-54歳	47	249	188	197	105	100	159	173	75	44	204	1,541
	55-59歳	43	228	185	235	100	86	144	146	116	33	270	1,586
	60-64歳	46	230	181	235	118	86	131	152	125	50	404	1,758
	65-69歳	69	240	233	216	123	100	164	159	134	60	795	2,293
	70-74歳	32	153	134	123	64	55	106	99	81	55	682	1,584
	75-79歳	30	107	90	71	30	26	54	65	63	35	784	1,355
	80-84歳	19	61	48	43	19	9	21	26	33	24	582	885
85歳以上	5	56	27	23	6	11	15	15	36	12	488	694	
合計	501	2,670	2,159	2,218	1,103	926	1,448	1,344	957	472	6,002	19,800	
男性	18-19歳	1	7	8	5	3	3	3	2	1	1	142	176
	20-24歳	7	48	28	38	16	11	22	17	5	7	202	401
	25-29歳	11	58	68	71	33	22	44	28	15	4	74	428
	30-34歳	18	107	78	90	45	33	52	46	16	14	94	593
	35-39歳	24	135	84	113	41	32	59	44	38	16	118	704
	40-44歳	24	123	129	117	52	50	82	68	27	16	124	812
	45-49歳	24	126	92	107	58	47	92	77	56	10	153	842
	50-54歳	26	107	87	87	39	42	77	110	44	23	106	748
	55-59歳	19	93	83	88	45	40	72	75	79	10	119	723
	60-64歳	18	104	70	101	56	52	67	84	67	22	198	839
	65-69歳	39	98	109	94	67	51	98	98	80	24	352	1,110
	70-74歳	13	70	56	62	36	34	62	69	52	22	295	771
	75-79歳	13	46	43	30	14	18	31	49	39	13	340	636
	80-84歳	10	29	20	21	12	5	16	19	22	15	245	414
85歳以上	2	18	12	10	3	7	8	10	17	7	155	249	
合計	249	1,169	967	1,034	520	447	785	796	558	204	2,717	9,446	
女性	18-19歳	0	5	9	6	1	3	0	2	0	0	175	201
	20-24歳	8	64	40	49	24	18	21	16	7	6	204	457
	25-29歳	6	92	83	61	36	29	30	19	20	16	74	466
	30-34歳	18	129	82	76	49	39	46	38	19	15	77	588
	35-39歳	20	144	120	98	55	37	53	24	23	25	116	715
	40-44歳	27	164	130	113	60	60	66	46	35	17	121	839
	45-49歳	22	144	122	131	65	69	84	82	32	12	119	882
	50-54歳	21	142	101	110	66	58	82	63	31	21	98	793
	55-59歳	24	135	102	147	55	46	72	71	37	23	151	863
	60-64歳	28	126	111	134	62	34	64	68	58	28	206	919
	65-69歳	30	142	124	122	56	49	66	61	54	36	443	1,183
	70-74歳	19	83	78	61	28	21	44	30	29	33	387	813
	75-79歳	17	61	47	41	16	8	23	16	24	22	444	719
	80-84歳	9	32	28	22	7	4	5	7	11	9	337	471
85歳以上	3	38	15	13	3	4	7	5	19	5	333	445	
合計	252	1,501	1,192	1,184	583	479	663	548	399	268	3,285	10,354	

表 55 世帯構造別 学校を出て初めてした仕事の内容、類型（勤めか自営か）、勤め先での呼称、勤め先の規模・官公庁の別 個人数

世帯構造	学校を出て初めてした仕事の内容														非該当（現在、仕事をしておらず、これまで一度も収入をともなう仕事をしたことがない）	合計
	管理的職業	専門的・技術的職業	事務的職業	販売の職業	サービスの職業	保安の職業	農林漁業の職業	生産工程の職業	輸送・機械運転の職業	建設・採掘の職業	運輸・清掃・包装等の職業	その他	無回答			
男・単独世帯	18	233	79	98	98	29	27	119	21	73	16	8	97	163	1,079	
女・単独世帯	2	189	317	71	126	2	18	72	3	0	4	13	101	315	1,233	
夫婦のみの世帯	60	943	963	376	438	55	92	422	62	109	23	56	299	641	4,539	
夫婦と未婚の子のみの世帯	38	1,019	679	370	623	40	22	307	41	134	32	25	205	354	3,889	
ひとり親と未婚の子の世帯	1	48	46	26	60	2	1	21	1	5	1	0	26	46	284	
三世帯世帯	10	226	168	91	144	10	45	120	15	36	6	18	80	119	1,088	
世帯構造が不詳の世帯	4	70	46	30	40	3	4	29	1	12	1	1	37	56	334	
その他の世帯	71	1,340	1,416	626	889	66	156	800	68	214	76	77	537	1,018	7,354	
合計	204	4,068	3,714	1,688	2,418	207	365	1,890	212	583	159	198	1,382	2,712	19,800	

世帯構造	類型（勤めか自営か）										非該当（現在、仕事をしておらず、これまで一度も収入をともなう仕事をしたことがない）	合計
	会社・団体の役員	一般常雇者（契約期間が1年以上または雇用期間に定めがない者）	1月以上1年未満の契約の雇用人	日々または1月未満の契約の雇用人	自営業（雇人あり）	自営業（雇人なし）	家族従業者（自家営業の手伝い）	内職	その他	無回答		
男・単独世帯	103	581	17	3	17	17	16	1	18	143	163	1,079
女・単独世帯	121	532	24	4	12	11	23	4	9	178	315	1,233
夫婦のみの世帯	589	2,408	74	17	76	78	45	10	62	539	641	4,539
夫婦と未婚の子のみの世帯	606	2,394	110	15	26	21	32	0	31	300	354	3,889
ひとり親と未婚の子の世帯	31	153	8	1	2	1	4	0	1	37	46	284
三世帯世帯	156	579	21	6	30	18	17	1	9	132	119	1,088
世帯構造が不詳の世帯	45	150	7	1	4	5	2	0	0	64	56	334
その他の世帯	897	3,898	213	34	129	125	122	14	75	829	1,018	7,354
合計	2,548	10,695	474	81	296	276	261	30	205	2,222	2,712	19,800

世帯構造	勤め先での呼称							非該当（現在、仕事をしておらず、これまで一度も収入をともなう仕事をしたことがない）	合計
	正規	パート	アルバイト	派遣	契約・嘱託	その他	無回答		
男・単独世帯	606	16	29	7	23	10	13	375	1,079
女・単独世帯	557	37	24	2	26	10	25	552	1,233
夫婦のみの世帯	2,779	78	61	14	54	32	70	1,451	4,539
夫婦と未婚の子のみの世帯	2,716	101	143	19	101	13	32	764	3,889
ひとり親と未婚の子の世帯	147	12	19	3	6	0	6	91	284
三世帯世帯	655	32	23	5	17	11	19	326	1,088
世帯構造が不詳の世帯	179	9	5	2	6	0	2	131	334
その他の世帯	4,301	202	246	43	149	36	65	2,312	7,354
合計	11,940	487	550	95	382	112	232	6,002	19,800

世帯構造	勤め先の規模・官公庁の別										非該当（現在、仕事をしておらず、これまで一度も収入をともなう仕事をしたことがない）	合計
	1-4人	5-29人	30-99人	100-299人	300-499人	500-999人	1000-4999人	5000人以上	官公庁	無回答		
男・単独世帯	30	137	93	115	53	48	73	91	47	17	375	1,079
女・単独世帯	27	128	113	109	46	45	59	62	50	42	552	1,233
夫婦のみの世帯	89	500	446	434	271	194	385	354	295	120	1,451	4,539
夫婦と未婚の子のみの世帯	111	605	466	496	272	228	369	321	176	81	764	3,889
ひとり親と未婚の子の世帯	4	47	32	30	23	10	11	17	9	10	91	284
三世帯世帯	33	172	118	154	54	58	63	36	40	34	326	1,088
世帯構造が不詳の世帯	7	41	33	32	13	20	29	12	11	5	131	334
その他の世帯	200	1,040	858	848	371	323	459	451	329	163	2,312	7,354
合計	501	2,670	2,159	2,218	1,103	926	1,448	1,344	957	472	6,002	19,800

表 56 性・年齢階級別 現在の仕事の内容、類型（勤めか自営か）、勤め先での呼称、勤め先の規模・官公庁の別 個人数

年齢階級	現在の仕事の内容													非該当 (現在、仕事をしていない)	合計	
	管理的職業	専門的・技術的職業	事務的職業	販売の職業	サービスの職業	保安の職業	農林漁業の職業	生産工程の職業	輸送・機械運転の職業	建設・採掘の職業	運搬・清掃・包装等の職業	その他	無回答			
男女計	18-19歳	0	7	3	8	15	1	0	15	1	2	2	15	306	377	
	20-24歳	5	137	74	45	96	7	2	41	5	20	11	39	370	858	
	25-29歳	13	183	124	68	135	12	17	101	11	16	13	39	146	894	
	30-34歳	20	269	169	76	161	10	15	100	29	36	32	36	217	1,181	
	35-39歳	41	318	179	80	181	20	31	109	33	59	30	50	275	1,419	
	40-44歳	65	337	261	109	237	16	20	153	35	59	40	24	243	1,651	
	45-49歳	97	333	239	118	237	21	29	135	40	57	50	25	285	1,724	
	50-54歳	117	305	193	132	223	11	29	113	44	48	47	23	220	1,541	
	55-59歳	115	288	200	95	224	23	32	92	37	35	46	20	324	1,586	
	60-64歳	75	235	144	91	192	26	63	103	48	63	64	28	582	1,758	
	65-69歳	65	167	62	71	182	31	104	56	24	57	53	31	1,315	2,293	
	70-74歳	34	66	28	29	70	9	39	19	23	16	32	20	1,155	1,584	
	75-79歳	10	28	9	16	37	1	45	8	3	4	15	5	1,137	1,355	
	80-84歳	9	11	1	6	8	1	13	0	0	0	3	1	811	885	
	85歳以上	1	4	1	2	9	1	12	1	0	2	0	2	653	694	
	合計	667	2,688	1,687	946	2,007	190	451	1,046	333	474	438	227	607	8,039	19,800
男性	18-19歳	0	5	1	6	5	1	0	8	1	2	1	8	137	176	
	20-24歳	2	60	16	20	36	6	2	27	5	18	8	3	15	183	401
	25-29歳	8	83	30	38	55	11	13	76	9	14	9	7	22	53	428
	30-34歳	14	145	50	40	80	8	10	72	28	35	24	7	27	53	593
	35-39歳	30	191	46	41	87	17	20	69	31	57	15	4	32	64	704
	40-44歳	59	186	58	59	111	15	13	107	32	56	20	11	31	54	812
	45-49歳	84	186	66	60	93	19	16	76	38	57	28	11	36	72	842
	50-54歳	102	158	51	63	76	10	20	66	42	46	28	6	26	54	748
	55-59歳	97	161	58	43	72	22	14	49	36	34	19	12	33	73	723
	60-64歳	65	148	59	43	82	26	31	45	46	61	26	8	29	170	839
	65-69歳	52	119	26	37	84	30	76	26	24	55	27	17	43	494	1,110
	70-74歳	27	42	11	13	36	8	28	12	22	16	18	13	26	499	771
	75-79歳	9	21	2	9	14	1	29	7	3	4	7	3	22	505	636
	80-84歳	8	9	0	4	3	1	10	0	0	0	2	1	15	361	414
	85歳以上	0	3	1	1	3	1	10	0	0	2	0	0	4	224	249
	合計	557	1,517	475	477	837	176	292	640	317	457	232	104	369	2,996	9,446
女性	18-19歳	0	2	2	2	10	0	0	7	0	0	1	1	7	169	201
	20-24歳	3	77	58	25	60	1	0	14	0	2	3	3	24	187	457
	25-29歳	5	100	94	30	80	1	4	25	2	2	4	9	17	93	466
	30-34歳	6	124	119	36	81	2	5	28	1	1	8	4	9	164	588
	35-39歳	11	127	133	39	94	3	11	40	2	2	15	9	18	211	715
	40-44歳	6	151	203	50	126	1	7	46	3	3	20	13	21	189	839
	45-49歳	13	147	173	58	144	2	13	59	2	0	22	14	22	213	882
	50-54歳	15	147	142	69	147	1	9	47	2	2	19	17	10	166	793
	55-59歳	18	127	142	52	152	1	18	43	1	1	27	8	22	251	863
	60-64歳	10	87	85	48	110	0	32	58	2	2	38	20	15	412	919
	65-69歳	13	48	36	34	98	1	28	30	0	2	26	14	32	821	1,183
	70-74歳	7	24	17	16	34	1	11	7	1	0	14	7	18	656	813
	75-79歳	1	7	7	7	23	0	16	1	0	0	8	2	15	632	719
	80-84歳	1	2	1	2	5	0	3	0	0	0	1	0	6	450	471
	85歳以上	1	1	0	1	6	0	2	1	0	0	0	2	2	429	445
	合計	110	1,171	1,212	469	1,170	14	159	406	16	17	206	123	238	5,043	10,354

【度数】

年齢階級	類型(勤めか自営か)										非該当 (現在、仕事をしていない)	合計	
	会社・団体の役員	一般常雇者(契約期間が1年以上または雇用期間に定めがない者)	1月以上1年未満の契約の雇用者	日々または1月未満の契約の雇用者	自営業(雇人あり)	自営業(雇人なし)	家族従業者(自家営業の手伝い)	内職	その他	無回答			
男女計	18-19歳	18	35	1	2	0	0	0	0	1	14	306	377
	20-24歳	101	290	34	1	5	3	3	0	9	42	370	858
	25-29歳	146	456	55	4	8	13	11	0	5	50	146	894
	30-34歳	165	610	77	5	12	20	17	4	4	50	217	1,181
	35-39歳	183	695	71	8	35	48	19	4	9	72	275	1,419
	40-44歳	236	828	124	5	39	48	38	3	12	75	243	1,651
	45-49歳	252	802	122	7	73	55	24	4	15	85	285	1,724
	50-54歳	225	753	126	11	52	69	18	0	14	53	220	1,541
	55-59歳	198	708	124	7	37	58	29	1	15	85	324	1,586
	60-64歳	159	464	229	13	73	102	37	7	25	67	582	1,758
	65-69歳	124	273	162	15	86	130	31	9	31	117	1,315	2,293
	70-74歳	44	109	53	3	43	66	28	4	12	67	1155	1,584
	75-79歳	18	37	16	3	32	56	9	0	5	42	1137	1,355
	80-84歳	5	4	4	2	16	15	3	1	3	21	811	885
	85歳以上	2	3	2	0	4	14	2	0	2	12	653	694
	合計	1,876	6,067	1,200	86	515	697	269	37	162	852	8,039	19,800
男性	18-19歳	8	22	0	1	0	0	0	0	1	7	137	176
	20-24歳	42	129	17	1	2	3	1	0	3	20	183	401
	25-29歳	76	226	23	3	7	6	6	0	3	25	53	428
	30-34歳	99	351	23	2	9	15	6	0	1	34	53	593
	35-39歳	115	391	21	4	22	35	7	1	5	39	64	704
	40-44歳	143	467	24	2	31	36	7	0	7	41	54	812
	45-49歳	153	457	16	1	50	31	5	1	6	50	72	842
	50-54歳	142	409	13	6	35	47	2	0	6	34	54	748
	55-59歳	129	387	20	1	21	38	0	1	5	48	73	723
	60-64歳	99	272	121	6	46	70	5	2	10	38	170	839
	65-69歳	89	166	97	10	65	99	8	3	17	62	494	1,110
	70-74歳	32	63	38	3	27	54	4	1	8	42	499	771
	75-79歳	14	18	7	1	23	41	3	0	3	21	505	636
	80-84歳	4	4	3	1	11	11	1	0	3	15	361	414
	85歳以上	2	2	0	0	4	7	1	0	2	7	224	249
	合計	1,147	3,364	423	42	353	493	56	9	80	483	2,996	9,446
女性	18-19歳	10	13	1	1	0	0	0	0	0	7	169	201
	20-24歳	59	161	17	0	3	0	2	0	6	22	187	457
	25-29歳	70	230	32	1	1	7	5	0	2	25	93	466
	30-34歳	66	259	54	3	3	5	11	4	3	16	164	588
	35-39歳	68	304	50	4	13	13	12	3	4	33	211	715
	40-44歳	93	361	100	3	8	12	31	3	5	34	189	839
	45-49歳	99	345	106	6	23	24	19	3	9	35	213	882
	50-54歳	83	344	113	5	17	22	16	0	8	19	166	793
	55-59歳	69	321	104	6	16	20	29	0	10	37	251	863
	60-64歳	60	192	108	7	27	32	32	5	15	29	412	919
	65-69歳	35	107	65	5	21	31	23	6	14	55	821	1,183
	70-74歳	12	46	15	0	16	12	24	3	4	25	656	813
	75-79歳	4	19	9	2	9	15	6	0	2	21	632	719
	80-84歳	1	0	1	1	5	4	2	1	0	6	450	471
	85歳以上	0	1	2	0	0	7	1	0	0	5	429	445
	合計	729	2,703	777	44	162	204	213	28	82	369	5,043	10,354

【度数】

年齢階級	勤め先での呼称							非該当 (現在、仕 事をしてい ない)	合計	
	正規	パート	アルバイト	派遣	契約・嘱 託	その他	無回答			
男女計	18-19歳	39	1	7	2	4	3	0	321	377
	20-24歳	322	32	28	12	26	4	2	432	858
	25-29歳	494	55	35	20	53	3	1	233	894
	30-34歳	636	114	19	17	62	7	2	324	1,181
	35-39歳	694	151	27	16	55	6	8	462	1,419
	40-44歳	818	231	33	25	70	11	5	458	1,651
	45-49歳	806	245	23	28	54	14	13	541	1,724
	50-54歳	726	243	20	21	63	20	22	426	1,541
	55-59歳	670	236	19	15	71	17	9	549	1,586
	60-64歳	313	245	52	11	215	20	9	893	1,758
	65-69歳	156	199	60	10	107	26	16	1,719	2,293
	70-74歳	43	64	26	10	39	16	11	1375	1,584
	75-79歳	21	30	5	1	5	8	4	1281	1,355
	80-84歳	6	1	2	0	2	3	1	870	885
	85歳以上	2	3	0	0	0	1	1	687	694
	合計	5,746	1,850	356	188	826	159	104	10,571	19,800
男性	18-19歳	25	0	3	0	1	2	0	145	176
	20-24歳	155	4	13	7	9	0	1	212	401
	25-29歳	270	10	12	10	24	2	0	100	428
	30-34歳	413	11	12	5	28	5	1	118	593
	35-39歳	467	15	10	6	26	2	5	173	704
	40-44歳	571	12	10	10	25	6	2	176	812
	45-49歳	573	10	5	6	16	8	9	215	842
	50-54歳	508	10	8	7	15	7	15	178	748
	55-59歳	475	8	6	10	26	9	3	186	723
	60-64歳	238	28	30	10	171	14	7	341	839
	65-69歳	121	65	43	9	91	23	10	748	1,110
	70-74歳	33	25	24	8	28	11	7	635	771
	75-79歳	15	9	5	0	2	6	3	596	636
	80-84歳	5	1	1	0	1	3	1	402	414
	85歳以上	2	0	0	0	0	1	1	245	249
	合計	3,871	208	182	88	463	99	65	4,470	9,446
女性	18-19歳	14	1	4	2	3	1	0	176	201
	20-24歳	167	28	15	5	17	4	1	220	457
	25-29歳	224	45	23	10	29	1	1	133	466
	30-34歳	223	103	7	12	34	2	1	206	588
	35-39歳	227	136	17	10	29	4	3	289	715
	40-44歳	247	219	23	15	45	5	3	282	839
	45-49歳	233	235	18	22	38	6	4	326	882
	50-54歳	218	233	12	14	48	13	7	248	793
	55-59歳	195	228	13	5	45	8	6	363	863
	60-64歳	75	217	22	1	44	6	2	552	919
	65-69歳	35	134	17	1	16	3	6	971	1,183
	70-74歳	10	39	2	2	11	5	4	740	813
	75-79歳	6	21	0	1	3	2	1	685	719
	80-84歳	1	0	1	0	1	0	0	468	471
	85歳以上	0	3	0	0	0	0	0	442	445
	合計	1,875	1,642	174	100	363	60	39	6,101	10,354

年齢階級	勤め先の規模・官公庁の別										非該当 (現在、仕 事をしてい ない)	合計	
	1-4人	5-29人	30-99人	100-299 人	300-499 人	500-999 人	1000- 4999人	5000人以 上	官公庁	無回答			
男女計	18-19歳	0	13	14	10	3	6	4	3	1	2	321	377
	20-24歳	11	99	66	84	37	32	39	32	15	11	432	858
	25-29歳	18	116	141	107	66	45	80	44	34	10	233	894
	30-34歳	25	208	138	142	69	54	83	69	50	19	324	1,181
	35-39歳	45	233	178	147	76	68	76	63	53	18	462	1,419
	40-44歳	58	240	240	185	94	99	102	92	65	18	458	1,651
	45-49歳	50	252	194	170	91	83	123	117	84	19	541	1,724
	50-54歳	40	223	188	180	70	72	92	137	79	34	426	1,541
	55-59歳	49	207	152	169	82	61	104	90	107	16	549	1,586
	60-64歳	42	201	172	148	63	54	54	48	60	23	893	1,758
	65-69歳	47	173	116	77	27	26	35	24	21	28	1,719	2,293
	70-74歳	21	63	39	34	10	6	10	5	5	16	1375	1,584
	75-79歳	13	20	16	13	4	2	1	1	0	4	1281	1,355
	80-84歳	4	5	1	4	0	0	0	0	0	1	870	885
	85歳以上	0	3	0	1	1	0	0	1	0	1	687	694
	合計	423	2,056	1,655	1,471	693	608	803	726	574	220	10,571	19,800
男性	18-19歳	0	8	7	4	3	2	4	1	1	1	145	176
	20-24歳	5	46	30	37	11	11	21	18	5	5	212	401
	25-29歳	9	51	65	58	35	23	49	24	13	1	100	428
	30-34歳	12	113	69	85	40	25	49	44	31	7	118	593
	35-39歳	22	114	96	80	40	40	48	46	36	9	173	704
	40-44歳	33	111	113	107	46	56	68	59	33	10	176	812
	45-49歳	29	108	102	77	55	45	78	73	51	9	215	842
	50-54歳	16	91	87	98	27	40	60	92	41	18	178	748
	55-59歳	23	76	63	78	44	42	76	56	73	6	186	723
	60-64歳	17	107	93	84	33	37	42	32	38	15	341	839
	65-69歳	25	103	69	49	18	22	29	16	15	16	748	1,110
	70-74歳	13	38	26	27	6	3	7	4	4	8	635	771
	75-79歳	6	10	11	5	3	1	0	1	0	3	596	636
	80-84歳	3	3	1	4	0	0	0	0	0	1	402	414
	85歳以上	0	3	0	0	0	0	0	0	0	1	245	249
	合計	213	982	832	793	361	347	531	466	341	110	4,470	9,446
女性	18-19歳	0	5	7	6	0	4	0	2	0	1	176	201
	20-24歳	6	53	36	47	26	21	18	14	10	6	220	457
	25-29歳	9	65	76	49	31	22	31	20	21	9	133	466
	30-34歳	13	95	69	57	29	29	34	25	19	12	206	588
	35-39歳	23	119	82	67	36	28	28	17	17	9	289	715
	40-44歳	25	129	127	78	48	43	34	33	32	8	282	839
	45-49歳	21	144	92	93	36	38	45	44	33	10	326	882
	50-54歳	24	132	101	82	43	32	32	45	38	16	248	793
	55-59歳	26	131	89	91	38	19	28	34	34	10	363	863
	60-64歳	25	94	79	64	30	17	12	16	22	8	552	919
	65-69歳	22	70	47	28	9	4	6	8	6	12	971	1,183
	70-74歳	8	25	13	7	4	3	3	1	1	8	740	813
	75-79歳	7	10	5	8	1	1	1	0	0	1	685	719
	80-84歳	1	2	0	0	0	0	0	0	0	0	468	471
	85歳以上	0	0	0	1	1	0	0	1	0	0	442	445
	合計	210	1,074	823	678	332	261	272	260	233	110	6,101	10,354

表 57 世帯構造別 現在の仕事の内容、類型（勤めか自営か）、勤め先での呼称、勤め先の規模・官公庁の別 個人数

世帯構造	現在の仕事の内容													非該当 (現在、仕事を していない)	合計
	管理的職 業	専門的・ 技術的職 業	事務的職 業	販売の職 業	サービス の職業	保安の職 業	農林漁業 の職業	生産工程 の職業	輸送・機 械運転の 職業	建設・採 掘の職業	運搬・清 掃・包装 等の職業	その他	無回答		
男・単独世帯	52	151	54	43	86	22	20	63	29	39	25	13	36	446	1,079
女・単独世帯	11	130	123	39	102	3	6	16	2	0	25	10	21	745	1,233
夫婦のみの世帯	151	462	288	186	355	42	115	139	63	88	79	52	104	2,415	4,539
夫婦と未婚の子のみの世帯	196	809	437	234	474	47	43	260	79	136	82	38	125	929	3,889
ひとり親と未婚の子の世帯	5	45	42	14	52	0	1	16	3	5	8	4	13	76	284
三世帯世帯	37	144	86	53	122	8	70	67	25	36	25	10	47	358	1,088
世帯構造が不詳の世帯	7	54	22	25	44	2	6	19	3	8	8	4	12	120	334
その他の世帯	208	893	635	352	772	66	190	466	129	162	186	96	249	2,950	7,354
合計	667	2,688	1,687	946	2,007	190	451	1,046	333	474	438	227	607	8,039	19,800

世帯構造	類型（勤めか自営か）										非該当 (現在、仕事を していない)	合計
	会社・団 体の役員	一般常雇 者(契約 期間が1年 以上または 雇用期間 に定め がない者)	1月以上1 年未満の 契約の雇 用者	日々または 1月未満 の契約の 雇用者	自営業 (雇人あり)	自営業 (雇人なし)	家族従業 者(自家 営業の手 伝い)	内職	その他	無回答		
男・単独世帯	74	370	53	8	18	45	1	1	16	47	446	1,079
女・単独世帯	77	248	66	2	15	25	4	1	8	42	745	1,233
夫婦のみの世帯	333	909	278	20	136	188	66	10	35	149	2,415	4,539
夫婦と未婚の子のみの世帯	528	1,728	228	14	98	112	48	11	23	170	929	3,889
ひとり親と未婚の子の世帯	30	117	26	2	3	6	2	0	2	20	76	284
三世帯世帯	137	339	44	3	46	53	36	1	9	62	358	1,088
世帯構造が不詳の世帯	29	118	18	0	15	10	3	0	1	20	120	334
その他の世帯	668	2,238	487	37	184	258	109	13	68	342	2,950	7,354
合計	1,876	6,067	1,200	86	515	697	269	37	162	852	8,039	19,800

世帯構造	勤め先での呼称							非該当 (現在、仕事を していない)	合計
	正規	パート	アルバイト	派遣	契約・嘱 託	その他	無回答		
男・単独世帯	360	27	30	12	61	8	7	574	1,079
女・単独世帯	225	108	12	7	33	5	3	840	1,233
夫婦のみの世帯	798	373	77	26	185	52	29	2,999	4,539
夫婦と未婚の子のみの世帯	1,766	480	58	37	108	27	22	1391	3,889
ひとり親と未婚の子の世帯	96	43	11	7	16	1	1	109	284
三世帯世帯	342	119	13	6	24	8	11	565	1,088
世帯構造が不詳の世帯	97	44	6	0	16	0	2	169	334
その他の世帯	2,062	656	149	93	383	58	29	3,924	7,354
合計	5,746	1,850	356	188	826	159	104	10,571	19,800

世帯構造	勤め先の規模・官公庁の別									非該当 (現在、仕事を していない)	合計	
	1-4人	5-29人	30-99人	100-299 人	300-499 人	500-999 人	1000- 4999人	5000人 以上	官公庁			無回答
男・単独世帯	15	107	77	87	33	37	58	49	31	11	574	1,079
女・単独世帯	23	83	74	62	31	26	28	27	25	14	840	1,233
夫婦のみの世帯	84	335	252	243	128	84	126	134	112	42	2,999	4,539
夫婦と未婚の子のみの世帯	100	521	403	373	205	183	262	236	172	43	1391	3,889
ひとり親と未婚の子の世帯	4	47	39	28	14	6	7	17	8	5	109	284
三世帯世帯	28	131	107	85	33	35	34	23	26	21	565	1,088
世帯構造が不詳の世帯	11	38	31	20	8	16	20	9	6	6	169	334
その他の世帯	158	794	672	573	241	221	268	231	194	78	3,924	7,354
合計	423	2,056	1,655	1,471	693	608	803	726	574	220	10,571	19,800

表 58 性・年齢階級別 最後にしていた仕事の内容、類型（勤めか自営か）、勤め先での呼称、勤め先の規模・官公庁の別 個人数

年齢階級	最後にしていた仕事の内容													非該当（現在、仕事をしていない。または、これまでに一度も収入をとまなう仕事をしたことがない）	合計	
	管理的職業	専門的・技術的職業	事務的職業	販売の職業	サービスの職業	保安の職業	農林漁業の職業	生産工程の職業	輸送・機械運転の職業	建設・採掘の職業	運搬・清掃・包装等の職業	その他	無回答			
男女計	18-19歳	0	0	0	0	1	1	0	0	0	0	0	0	3	372	377
	20-24歳	1	5	1	5	9	0	1	2	1	0	2	2	11	818	858
	25-29歳	0	15	14	15	18	0	1	7	0	4	2	1	12	805	894
	30-34歳	1	47	30	22	36	1	0	14	0	2	1	4	16	1007	1,181
	35-39歳	1	56	52	23	48	1	0	12	0	6	6	0	19	1,195	1,419
	40-44歳	2	41	54	14	41	1	0	13	2	1	5	4	16	1,457	1,651
	45-49歳	4	44	67	22	34	0	1	23	1	6	9	4	16	1,493	1,724
	50-54歳	2	23	53	14	38	0	2	13	3	2	9	2	12	1,368	1,541
	55-59歳	8	52	66	29	39	1	2	15	2	5	10	5	37	1,315	1,586
	60-64歳	17	88	115	48	64	8	7	53	5	13	12	7	61	1,260	1,758
	65-69歳	77	157	209	69	129	20	12	94	18	17	31	15	181	1,264	2,293
	70-74歳	67	146	139	52	77	14	15	74	22	26	22	13	178	739	1,584
	75-79歳	52	88	92	58	62	9	17	73	16	16	26	15	192	639	1,355
	80-84歳	42	61	50	24	32	3	29	63	10	22	17	6	108	418	885
	85歳以上	24	38	40	20	35	9	42	56	2	7	6	6	86	323	694
	合計	298	861	982	415	663	68	129	512	82	127	158	84	948	14,473	19,800
男性	18-19歳	0	0	0	0	0	1	0	0	0	0	0	0	2	173	176
	20-24歳	0	4	0	2	4	0	1	1	1	0	2	1	2	383	401
	25-29歳	0	3	0	3	5	0	1	3	0	4	1	0	2	406	428
	30-34歳	0	8	3	4	4	1	0	7	0	1	0	0	4	561	593
	35-39歳	1	9	5	3	7	0	0	4	0	5	1	0	3	666	704
	40-44歳	0	5	1	1	6	1	0	6	2	1	0	2	6	781	812
	45-49歳	2	11	1	3	4	0	0	8	1	4	3	1	5	799	842
	50-54歳	0	4	1	2	7	0	1	7	1	2	1	1	6	715	748
	55-59歳	6	13	5	5	5	0	0	4	1	5	6	2	8	663	723
	60-64歳	16	25	18	11	10	5	5	18	5	12	3	1	10	700	839
	65-69歳	72	63	55	25	29	19	4	35	17	16	11	5	58	701	1,110
	70-74歳	65	80	32	14	21	12	6	29	20	24	6	2	77	383	771
	75-79歳	50	53	24	24	19	9	6	28	14	14	13	6	86	290	636
	80-84歳	42	36	12	13	3	3	14	24	9	19	5	2	48	184	414
	85歳以上	19	15	12	9	6	8	16	19	2	7	2	1	35	98	249
	合計	273	329	169	119	130	59	54	193	73	114	54	24	352	7,503	9,446
女性	18-19歳	0	0	0	0	1	0	0	0	0	0	0	0	1	199	201
	20-24歳	1	1	1	3	5	0	0	1	0	0	0	1	9	435	457
	25-29歳	0	12	14	12	13	0	0	4	0	0	1	1	10	399	466
	30-34歳	1	39	27	18	32	0	0	7	0	1	1	4	12	446	588
	35-39歳	0	47	47	20	41	1	0	8	0	1	5	0	16	529	715
	40-44歳	2	36	53	13	35	0	0	7	0	0	5	2	10	676	839
	45-49歳	2	33	66	19	30	0	1	15	0	2	6	3	11	694	882
	50-54歳	2	19	52	12	31	0	1	6	2	0	8	1	6	653	793
	55-59歳	2	39	61	24	34	1	2	11	1	0	4	3	29	652	863
	60-64歳	1	63	97	37	54	3	2	35	0	1	9	6	51	560	919
	65-69歳	5	94	154	44	100	1	8	59	1	1	20	10	123	563	1,183
	70-74歳	2	66	107	38	56	2	9	45	2	2	16	11	101	356	813
	75-79歳	2	35	68	34	43	0	11	45	2	2	13	9	106	349	719
	80-84歳	0	25	38	11	29	0	15	39	1	3	12	4	60	234	471
	85歳以上	5	23	28	11	29	1	26	37	0	0	4	5	51	225	445
	合計	25	532	813	296	533	9	75	319	9	13	104	60	596	6,970	10,354

【度数】

年齢階級	類型(勤めか自営か)										非該当(現在、 仕事をしてい る。または、これ までに一度も収 入をとまなう仕事 をしたことがな い)	合計	
	会社・団 体の役員	一般常雇 者(契約 期間が1年 以上また は雇用期 間に定め	1月以上1 年未満の 契約の雇 用者	日々また は1月未 満の契約 の雇用者	自営業 (雇人あ り)	自営業 (雇人な し)	家族従業 者(自家 営業の手 伝い)	内職	その他	無回答			
男女計	18-19歳	0	2	0	0	0	0	0	0	0	3	372	377
	20-24歳	7	10	7	0	0	0	1	0	2	13	818	858
	25-29歳	16	47	8	2	2	1	0	1	1	11	805	894
	30-34歳	12	104	25	4	0	2	0	1	4	22	1007	1,181
	35-39歳	27	123	28	6	1	0	1	0	2	36	1,195	1,419
	40-44歳	22	108	27	4	0	1	1	2	2	27	1,457	1,651
	45-49歳	18	122	40	5	2	4	5	1	2	32	1,493	1,724
	50-54歳	11	100	17	5	4	4	3	2	3	24	1,368	1,541
	55-59歳	27	122	33	2	9	7	5	3	5	58	1,315	1,586
	60-64歳	52	262	57	4	5	9	5	3	14	87	1,260	1,758
	65-69歳	111	473	82	9	26	26	9	11	22	260	1,264	2,293
	70-74歳	106	322	49	10	21	27	19	10	17	264	739	1,584
	75-79歳	80	233	29	4	27	24	16	8	10	285	639	1,355
	80-84歳	42	168	27	5	18	35	12	8	7	145	418	885
	85歳以上	39	105	9	5	17	25	25	6	11	129	323	694
	合計	570	2,301	438	65	132	165	102	56	102	1,396	14,473	19,800
男性	18-19歳	0	1	0	0	0	0	0	0	0	2	173	176
	20-24歳	3	6	5	0	0	0	1	0	0	3	383	401
	25-29歳	3	10	3	0	2	1	0	0	1	2	406	428
	30-34歳	2	19	3	0	0	1	0	1	0	6	561	593
	35-39歳	4	20	5	3	0	0	0	0	0	6	666	704
	40-44歳	3	13	4	1	0	0	0	0	1	9	781	812
	45-49歳	1	20	9	1	1	0	0	0	0	11	799	842
	50-54歳	3	12	3	2	2	2	1	0	2	6	715	748
	55-59歳	7	26	1	0	2	4	0	0	3	17	663	723
	60-64歳	25	82	4	1	1	7	2	0	2	15	700	839
	65-69歳	68	197	21	1	10	14	1	2	9	86	701	1,110
	70-74歳	72	146	21	2	10	12	3	0	9	113	383	771
	75-79歳	60	108	9	3	12	12	2	3	3	134	290	636
	80-84歳	31	85	9	3	11	20	2	0	4	65	184	414
	85歳以上	25	38	1	2	9	12	4	1	2	57	98	249
	合計	307	783	98	19	60	85	16	7	36	532	7,503	9,446
女性	18-19歳	0	1	0	0	0	0	0	0	0	1	199	201
	20-24歳	4	4	2	0	0	0	0	0	2	10	435	457
	25-29歳	13	37	5	2	0	0	0	1	0	9	399	466
	30-34歳	10	85	22	4	0	1	0	0	4	16	446	588
	35-39歳	23	103	23	3	1	0	1	0	2	30	529	715
	40-44歳	19	95	23	3	0	1	1	2	1	18	676	839
	45-49歳	17	102	31	4	1	4	5	1	2	21	694	882
	50-54歳	8	88	14	3	2	2	2	2	1	18	653	793
	55-59歳	20	96	32	2	7	3	5	3	2	41	652	863
	60-64歳	27	180	53	3	4	2	3	3	12	72	560	919
	65-69歳	43	276	61	8	16	12	8	9	13	174	563	1,183
	70-74歳	34	176	28	8	11	15	16	10	8	151	356	813
	75-79歳	20	125	20	1	15	12	14	5	7	151	349	719
	80-84歳	11	83	18	2	7	15	10	8	3	80	234	471
	85歳以上	14	67	8	3	8	13	21	5	9	72	225	445
	合計	263	1,518	340	46	72	80	86	49	66	864	6,970	10,354

【度数】

年齢階級	勤め先での呼称							非該当(現在、 仕事をしている。 または、これまで 一度も収入をともなう仕事 をしたことがない)	合計	
	正規	パート	アルバイト	派遣	契約・嘱託	その他	無回答			
男女計	18-19歳	1	0	1	0	0	0	0	375	377
	20-24歳	7	1	12	1	3	0	0	834	858
	25-29歳	37	17	12	2	3	0	2	821	894
	30-34歳	65	32	21	7	16	1	3	1036	1,181
	35-39歳	91	43	23	15	10	0	2	1,235	1,419
	40-44歳	69	49	17	11	12	1	2	1,490	1,651
	45-49歳	84	55	16	7	18	3	2	1,539	1,724
	50-54歳	59	43	11	4	13	2	1	1,408	1,541
	55-59歳	94	63	11	3	12	1	0	1,402	1,586
	60-64歳	210	112	14	3	24	4	8	1,383	1,758
	65-69歳	380	168	22	5	67	12	21	1,618	2,293
	70-74歳	301	87	23	4	43	7	22	1097	1,584
	75-79歳	231	63	10	3	9	6	24	1009	1,355
	80-84歳	154	47	10	1	14	2	14	643	885
	85歳以上	114	26	2	0	6	0	10	536	694
	合計	1,897	806	205	66	250	39	111	16,426	19,800
男性	18-19歳	1	0	0	0	0	0	0	175	176
	20-24歳	6	0	5	1	2	0	0	387	401
	25-29歳	10	2	2	1	0	0	1	412	428
	30-34歳	14	2	1	4	2	0	1	569	593
	35-39歳	17	1	8	2	4	0	0	672	704
	40-44歳	12	1	3	2	2	1	0	791	812
	45-49歳	16	3	4	2	5	1	0	811	842
	50-54歳	12	3	2	0	1	1	1	728	748
	55-59歳	30	1	2	0	1	0	0	689	723
	60-64歳	89	6	3	1	8	3	2	727	839
	65-69歳	201	15	7	1	45	9	9	823	1,110
	70-74歳	178	8	11	4	23	7	10	530	771
	75-79歳	141	10	7	1	6	5	10	456	636
	80-84歳	100	3	3	0	13	1	8	286	414
	85歳以上	55	1	1	0	4	0	5	183	249
	合計	882	56	59	19	116	28	47	8,239	9,446
女性	18-19歳	0	0	1	0	0	0	0	200	201
	20-24歳	1	1	7	0	1	0	0	447	457
	25-29歳	27	15	10	1	3	0	1	409	466
	30-34歳	51	30	20	3	14	1	2	467	588
	35-39歳	74	42	15	13	6	0	2	563	715
	40-44歳	57	48	14	9	10	0	2	699	839
	45-49歳	68	52	12	5	13	2	2	728	882
	50-54歳	47	40	9	4	12	1	0	680	793
	55-59歳	64	62	9	3	11	1	0	713	863
	60-64歳	121	106	11	2	16	1	6	656	919
	65-69歳	179	153	15	4	22	3	12	795	1,183
	70-74歳	123	79	12	0	20	0	12	567	813
	75-79歳	90	53	3	2	3	1	14	553	719
	80-84歳	54	44	7	1	1	1	6	357	471
	85歳以上	59	25	1	0	2	0	5	353	445
	合計	1,015	750	146	47	134	11	64	8,187	10,354

【度数】

年齢階級	勤め先の規模・官公庁の別										非該当(現在、 仕事をしている。 または、これまで 一度も収入をともなう仕事 をしたことがない)	合計	
	1-4人	5-29人	30-99人	100-299人	300-499人	500-999人	1000-4999人	5000人以上	官公庁	無回答			
男女計	18-19歳	1	0	0	0	0	0	0	0	0	1	375	377
	20-24歳	1	10	3	3	1	0	3	0	0	3	834	858
	25-29歳	2	23	18	6	12	2	6	1	0	3	821	894
	30-34歳	4	51	26	25	12	5	6	7	5	4	1036	1,181
	35-39歳	13	55	31	26	15	5	10	15	2	12	1,235	1,419
	40-44歳	6	45	28	22	12	10	16	12	4	6	1,490	1,651
	45-49歳	9	43	29	38	10	8	17	18	6	7	1,539	1,724
	50-54歳	5	31	31	18	7	9	12	15	2	3	1,408	1,541
	55-59歳	11	48	26	35	7	7	19	19	9	3	1,402	1,586
	60-64歳	12	68	57	60	27	18	31	35	53	14	1,383	1,758
	65-69歳	19	120	129	95	39	45	65	59	81	23	1,618	2,293
	70-74歳	22	100	90	67	30	30	35	36	48	29	1,097	1,584
	75-79歳	7	80	78	37	20	11	26	28	30	29	1,009	1,355
	80-84歳	13	53	51	29	9	6	15	20	25	21	643	885
	85歳以上	8	52	28	17	0	7	11	7	17	11	536	694
	合計	133	779	625	478	201	163	272	272	282	169	16,426	19,800
男性	18-19歳	0	0	0	0	0	0	0	0	0	1	175	176
	20-24歳	0	5	3	1	1	0	2	0	0	2	387	401
	25-29歳	1	4	3	2	2	0	3	0	0	1	412	428
	30-34歳	1	7	1	8	3	1	0	2	0	1	569	593
	35-39歳	5	13	4	1	1	0	3	2	0	3	672	704
	40-44歳	2	6	4	2	3	1	2	0	1	0	791	812
	45-49歳	2	11	8	4	2	0	3	0	1	0	811	842
	50-54歳	2	3	4	5	1	1	1	2	0	1	728	748
	55-59歳	1	10	3	6	2	1	5	5	1	0	689	723
	60-64歳	5	12	12	22	9	5	14	14	15	4	727	839
	65-69歳	3	31	45	39	16	24	40	38	43	8	823	1,110
	70-74歳	11	36	27	42	18	17	20	27	28	15	530	771
	75-79歳	3	30	36	21	15	8	15	21	19	12	456	636
	80-84歳	2	16	25	20	5	6	12	13	18	11	286	414
	85歳以上	0	17	11	8	0	3	7	5	10	5	183	249
	合計	38	201	186	181	78	67	127	129	136	64	8,239	9,446
女性	18-19歳	1	0	0	0	0	0	0	0	0	0	200	201
	20-24歳	1	5	0	2	0	0	1	0	0	1	447	457
	25-29歳	1	19	15	4	10	2	3	1	0	2	409	466
	30-34歳	3	44	25	17	9	4	6	5	5	3	467	588
	35-39歳	8	42	27	25	14	5	7	13	2	9	563	715
	40-44歳	4	39	24	20	9	9	14	12	3	6	699	839
	45-49歳	7	32	21	34	8	8	14	18	5	7	728	882
	50-54歳	3	28	27	13	6	8	11	13	2	2	680	793
	55-59歳	10	38	23	29	5	6	14	14	8	3	713	863
	60-64歳	7	56	45	38	18	13	17	21	38	10	656	919
	65-69歳	16	89	84	56	23	21	25	21	38	15	795	1,183
	70-74歳	11	64	63	25	12	13	15	9	20	14	567	813
	75-79歳	4	50	42	16	5	3	11	7	11	17	553	719
	80-84歳	11	37	26	9	4	0	3	7	7	10	357	471
	85歳以上	8	35	17	9	0	4	4	2	7	6	353	445
	合計	95	578	439	297	123	96	145	143	146	105	8,187	10,354

表 59 世帯構造別 最後にしていた仕事の内容、類型（勤めか自営か）、勤め先での呼称、勤め先の規模・官公庁の別 個人数

世帯構造	最後にしていた仕事の内容													非該当(現在、仕事をしておらず、これまでに一度も収入をとらなう仕事をしたことがない)	合計
	管理的職業	専門的・技術的職業	事務的職業	販売の職業	サービスの職業	保安の職業	農林漁業の職業	生産工程の職業	輸送・機械運転の職業	建設・採掘の職業	運搬・清掃・包装等の職業	その他	無回答		
男・単独世帯	27	54	22	16	18	11	8	34	10	25	4	7	47	796	1,079
女・単独世帯	6	61	82	27	78	1	16	41	2	1	16	10	89	803	1,233
夫婦のみの世帯	142	303	315	139	187	30	18	145	30	36	48	25	356	2,765	4,539
夫婦と未婚の子のみの世帯	7	137	161	54	106	1	1	31	2	8	15	5	47	3,314	3,889
ひとり親と未婚の子の世帯	0	1	5	2	16	1	0	1	0	0	1	1	2	254	284
三世帯世帯	12	34	39	23	26	3	18	25	5	8	6	2	38	849	1,088
世帯構造が不詳の世帯	6	9	8	6	6	0	5	5	0	0	4	2	13	270	334
その他の世帯	98	262	350	148	226	21	63	230	33	49	64	32	356	5,422	7,354
合計	298	861	982	415	663	68	129	512	82	127	158	84	948	14,473	19,800

世帯構造	類型(勤めか自営か)										非該当(現在、仕事をしておらず、これまでに一度も収入をとらなう仕事をしたことがない)	合計
	会社・団体の役員	一般常雇者(契約期間が1年以上または雇用期間に定めがない者)	1年以上1年未満の契約の雇用者	日々または1月未満の契約の雇用者	自営業(雇人あり)	自営業(雇人なし)	家族従業者(自家営業の手伝い)	内職	その他	無回答		
男・単独世帯	33	128	15	0	10	9	1	1	9	77	796	1,079
女・単独世帯	32	167	30	3	11	14	15	9	10	139	803	1,233
夫婦のみの世帯	219	710	132	17	44	51	29	16	36	520	2,765	4,539
夫婦と未婚の子のみの世帯	72	327	64	9	2	4	7	4	5	81	3,314	3,889
ひとり親と未婚の子の世帯	1	18	2	1	0	0	0	1	2	5	254	284
三世帯世帯	29	99	14	6	8	11	6	3	3	60	849	1,088
世帯構造が不詳の世帯	8	20	7	0	1	4	1	0	2	21	270	334
その他の世帯	176	832	174	29	56	72	43	22	35	493	5,422	7,354
合計	570	2,301	438	65	132	165	102	56	102	1,396	14,473	19,800

世帯構造	勤め先での呼称							非該当(現在、仕事をしておらず、これまでに一度も収入をとらなう仕事をしたことがない、または、勤めではない)	合計
	正規	パート	アルバイト	派遣	契約・嘱託	その他	無回答		
男・単独世帯	131	10	12	3	14	4	2	903	1,079
女・単独世帯	118	76	12	2	12	1	11	1001	1,233
夫婦のみの世帯	632	236	44	11	91	14	50	3,461	4,539
夫婦と未婚の子のみの世帯	236	134	42	20	33	2	5	3,417	3,889
ひとり親と未婚の子の世帯	6	7	6	0	3	0	0	262	284
三世帯世帯	79	41	7	3	7	3	8	940	1,088
世帯構造が不詳の世帯	21	6	2	1	4	0	1	299	334
その他の世帯	674	296	80	26	86	15	34	6,143	7,354
合計	1,897	806	205	66	250	39	111	16,426	19,800

世帯構造	勤め先の規模・官公庁の別									非該当(現在、仕事をしておらず、これまでに一度も収入をとらなう仕事をしたことがない、または、勤めではない)	合計	
	1-4人	5-29人	30-99人	100-299人	300-499人	500-999人	1000-4999人	5000人以上	官公庁			無回答
男・単独世帯	8	43	30	30	15	7	17	14	7	5	903	1,079
女・単独世帯	18	66	47	27	8	10	12	14	15	15	1001	1,233
夫婦のみの世帯	31	195	183	146	63	63	106	97	126	68	3,461	4,539
夫婦と未婚の子のみの世帯	18	142	79	69	36	17	36	43	15	17	3,417	3,889
ひとり親と未婚の子の世帯	3	9	1	1	1	1	1	2	1	2	262	284
三世帯世帯	5	29	37	23	11	10	7	6	10	10	940	1,088
世帯構造が不詳の世帯	2	7	6	4	0	5	1	3	1	6	299	334
その他の世帯	48	288	242	178	67	50	92	93	107	46	6,143	7,354
合計	133	779	625	478	201	163	272	272	282	169	16,426	19,800

表 60 性・年齢階級別 先月の仕事の日数、先週の仕事の時間数 個人数

【度数】

年齢階級	先月、収入をともなう仕事をした日数				不詳	非該当	無回答	合計	
	0日	1日～10日	11日～20日	21日～30日					
男女計	18-19歳	1	2	26	35	16	290	7	377
	20-24歳	7	15	148	291	28	342	27	858
	25-29歳	7	27	233	445	22	124	36	894
	30-34歳	11	29	312	567	15	202	45	1,181
	35-39歳	15	45	379	662	26	249	43	1,419
	40-44歳	7	54	537	765	31	212	45	1,651
	45-49歳	5	62	486	837	33	252	49	1,724
	50-54歳	8	45	475	757	21	199	36	1,541
	55-59歳	6	52	436	722	31	293	46	1,586
	60-64歳	9	66	513	551	45	537	37	1,758
	65-69歳	8	133	384	396	160	1,155	57	2,293
	70-74歳	3	72	178	137	169	986	39	1,584
	75-79歳	2	41	72	69	247	890	34	1,355
	80-84歳	1	11	22	20	196	615	20	885
	85歳以上	0	11	5	11	148	505	14	694
	合計	90	665	4,206	6,265	1,188	6,851	535	19,800
男性	18-19歳	0	2	12	22	10	127	3	176
	20-24歳	4	11	65	127	9	174	11	401
	25-29歳	2	5	108	245	10	43	15	428
	30-34歳	0	7	156	362	5	48	15	593
	35-39歳	2	11	183	427	13	51	17	704
	40-44歳	2	11	222	498	17	37	25	812
	45-49歳	1	18	190	532	13	59	29	842
	50-54歳	4	14	176	476	11	43	24	748
	55-59歳	2	11	172	445	10	63	20	723
	60-64歳	7	26	271	342	20	150	23	839
	65-69歳	7	80	226	265	47	447	38	1,110
	70-74歳	3	52	103	91	57	442	23	771
	75-79歳	0	27	39	44	96	409	21	636
	80-84歳	1	6	17	15	76	285	14	414
	85歳以上	0	6	2	7	44	180	10	249
	合計	35	287	1,942	3,898	438	2,558	288	9,446
女性	18-19歳	1	0	14	13	6	163	4	201
	20-24歳	3	4	83	164	19	168	16	457
	25-29歳	5	22	125	200	12	81	21	466
	30-34歳	11	22	156	205	10	154	30	588
	35-39歳	13	34	196	235	13	198	26	715
	40-44歳	5	43	315	267	14	175	20	839
	45-49歳	4	44	296	305	20	193	20	882
	50-54歳	4	31	299	281	10	156	12	793
	55-59歳	4	41	264	277	21	230	26	863
	60-64歳	2	40	242	209	25	387	14	919
	65-69歳	1	53	158	131	113	708	19	1,183
	70-74歳	0	20	75	46	112	544	16	813
	75-79歳	2	14	33	25	151	481	13	719
	80-84歳	0	5	5	5	120	330	6	471
	85歳以上	0	5	3	4	104	325	4	445
	合計	55	378	2,264	2,367	750	4,293	247	10,354

年齢階級	先週、収入をともなう仕事をした時間数									不詳	非該当	無回答	合計	
	0時間	0時間超、20時間以下	20時間超、30時間以下	30時間超、40時間以下	40時間超、50時間以下	50時間超、60時間以下	60時間超、90時間以下	90時間超、120時間以下	120時間超					
男女計	18-19歳	1	5	4	20	12	7	1	2	1	16	290	18	377
	20-24歳	7	29	20	128	125	45	23	1	16	28	342	94	858
	25-29歳	14	38	34	188	227	59	38	9	18	22	124	123	894
	30-34歳	13	82	60	214	262	99	41	8	35	15	202	150	1,181
	35-39歳	13	91	74	267	293	123	57	18	43	26	249	165	1,419
	40-44歳	12	142	100	324	356	129	76	23	51	31	212	195	1,651
	45-49歳	9	148	98	333	367	136	84	20	37	33	252	207	1,724
	50-54歳	13	125	106	327	340	121	71	15	39	21	199	164	1,541
	55-59歳	9	134	101	356	288	94	54	21	48	31	293	157	1,586
	60-64歳	17	170	136	339	190	79	59	24	49	45	537	113	1,758
	65-69歳	17	200	149	189	122	57	47	28	38	160	1,155	131	2,293
	70-74歳	8	103	51	81	51	22	21	14	11	169	986	67	1,584
	75-79歳	3	61	19	25	13	14	16	6	5	247	890	56	1,355
	80-84歳	1	14	8	11	8	2	3	0	3	196	615	24	885
	85歳以上	0	8	4	3	3	2	2	2	1	148	505	16	694
	合計	137	1,350	964	2,805	2,657	989	593	191	395	1,188	6,851	1,680	19,800
男性	18-19歳	0	3	1	9	9	5	1	0	0	10	127	11	176
	20-24歳	4	16	4	51	58	25	11	0	7	9	174	42	401
	25-29歳	4	11	5	86	128	38	28	7	11	10	43	57	428
	30-34歳	1	24	10	98	180	78	29	4	19	5	48	97	593
	35-39歳	1	16	11	124	203	98	43	8	26	13	51	110	704
	40-44歳	3	21	12	148	262	107	46	4	23	17	37	132	812
	45-49歳	1	20	11	151	265	109	53	5	17	13	59	138	842
	50-54歳	5	14	11	156	239	89	44	7	23	11	43	106	748
	55-59歳	3	19	8	196	203	70	33	4	22	10	63	92	723
	60-64歳	12	40	48	228	136	60	35	12	23	20	150	75	839
	65-69歳	12	88	77	139	92	42	29	20	26	47	447	91	1,110
	70-74歳	6	63	27	56	36	13	10	12	8	57	442	41	771
	75-79歳	1	35	12	17	11	9	8	3	2	96	409	33	636
	80-84歳	1	12	3	9	7	1	2	0	2	76	285	16	414
	85歳以上	0	4	3	2	2	1	2	1	0	44	180	10	249
	合計	54	386	243	1,470	1,831	745	374	87	209	438	2,558	1,051	9,446
女性	18-19歳	1	2	3	11	3	2	0	2	1	6	163	7	201
	20-24歳	3	13	16	77	67	20	12	1	9	19	168	52	457
	25-29歳	10	27	29	102	99	21	10	2	7	12	81	66	466
	30-34歳	12	58	50	116	82	21	12	4	16	10	154	53	588
	35-39歳	12	75	63	143	90	25	14	10	17	13	198	55	715
	40-44歳	9	121	88	176	94	22	30	19	28	14	175	63	839
	45-49歳	8	128	87	182	102	27	31	15	20	20	193	69	882
	50-54歳	8	111	95	171	101	32	27	8	16	10	156	58	793
	55-59歳	6	115	93	160	85	24	21	17	26	21	230	65	863
	60-64歳	5	130	88	111	54	19	24	12	26	25	387	38	919
	65-69歳	5	112	72	50	30	15	18	8	12	113	708	40	1,183
	70-74歳	2	40	24	25	15	9	11	2	3	112	544	26	813
	75-79歳	2	26	7	8	2	5	8	3	3	151	481	23	719
	80-84歳	0	2	5	2	1	1	1	0	1	120	330	8	471
	85歳以上	0	4	1	1	1	1	0	1	1	104	325	6	445
	合計	83	964	721	1,335	826	244	219	104	186	750	4,293	629	10,354

表 61 世帯構造別 先月の仕事の日数、先週の仕事の時間数 個人数

【度数】

世帯構造別	先月、収入をともなう仕事をした日数				不詳	非該当	無回答	合計
	0日	1日～10日	11日～20日	21日～30日				
男・単独世帯	5	30	189	382	59	387	27	1,079
女・単独世帯	1	30	175	257	163	582	25	1,233
夫婦のみの世帯	20	199	822	987	353	2,062	96	4,539
夫婦と未婚の子のみの世帯	27	143	1,101	1,570	76	853	119	3,889
ひとり親と未婚の子の世帯	1	9	83	106	7	69	9	284
三世帯世帯	8	32	240	407	60	298	43	1,088
世帯構造が不詳の世帯	3	10	82	104	27	93	15	334
その他の世帯	25	212	1,514	2,452	443	2,507	201	7,354
合計	90	665	4,206	6,265	1,188	6,851	535	19,800

【度数】

世帯構造別	先週、収入をともなう仕事をした時間数									不詳	非該当	無回答	合計
	0時間	0時間超、20時間以下	20時間超、30時間以下	30時間超、40時間以下	40時間超、50時間以下	50時間超、60時間以下	60時間超、90時間以下	90時間超、120時間以下	120時間超				
男・単独世帯	6	50	23	149	176	63	45	7	15	59	387	99	1,079
女・単独世帯	4	65	48	109	89	40	31	10	18	163	582	74	1,233
夫婦のみの世帯	36	340	210	475	409	150	120	48	62	353	2,062	274	4,539
夫婦と未婚の子のみの世帯	39	329	230	641	719	305	157	41	89	76	853	410	3,889
ひとり親と未婚の子の世帯	2	17	20	73	36	9	10	0	12	7	69	29	284
三世帯世帯	8	78	66	172	153	54	51	20	19	60	298	109	1,088
世帯構造が不詳の世帯	3	30	20	41	38	18	12	6	9	27	93	37	334
その他の世帯	39	441	347	1,145	1,037	350	167	59	171	443	2,507	648	7,354
合計	137	1,350	964	2,805	2,657	989	593	191	395	1,188	6,851	1,680	19,800

表 62 性・年齢階級別 先週の出勤時間、帰宅時間 個人数

年齢階級	先週の仕事時間:仕事に行くため家を出た または 仕事を始めた時刻(在宅の場合)の平均時刻												
	0時	1時	2時	3時	4時	5時	6時	7時	8時	9時	10時	11時	12時
男女計	0	0	0	0	0	3	10	28	14	4	3	0	0
18-19歳	0	0	0	1	0	3	59	172	121	45	18	6	12
20-24歳	1	1	0	1	4	18	57	256	232	60	23	8	8
25-29歳	1	0	1	5	7	17	88	329	306	79	25	14	2
30-34歳	1	1	2	2	9	24	109	372	367	111	38	12	6
35-39歳	2	4	2	4	8	30	143	423	469	155	41	18	11
40-44歳	2	1	0	2	13	38	162	462	419	149	44	11	16
45-49歳	2	3	3	5	14	28	155	430	396	143	32	11	17
50-54歳	0	0	4	4	9	46	142	417	341	108	44	16	19
55-59歳	1	1	2	4	7	43	136	329	336	123	46	15	9
60-64歳	1	0	4	5	12	43	111	245	231	110	45	14	8
65-69歳	2	1	0	2	4	18	37	97	104	48	26	9	6
70-74歳	0	0	1	0	1	16	16	28	44	32	18	2	4
75-79歳	0	0	0	1	0	1	7	8	11	17	5	1	0
80-84歳	0	0	0	0	0	2	1	1	6	7	3	2	1
85歳以上	0	0	0	0	0	2	1	1	6	7	3	2	1
合計	13	12	19	36	88	330	1,233	3,597	3,397	1,191	411	139	119

【度数】

先週の仕事時間:仕事に行くため家を出た または 仕事を始めた時刻(在宅の場合)の平均時刻												非該当	無回答	合計
13時	14時	15時	16時	17時	18時	19時	20時	21時	22時	23時				
0	0	0	0	1	0	0	0	1	0	0	306	7	377	
5	1	4	5	1	2	1	0	2	0	0	370	30	858	
7	5	7	3	2	4	2	4	2	2	1	146	40	894	
8	6	4	9	5	3	1	4	0	2	0	217	48	1,181	
7	5	5	4	1	6	1	5	0	0	0	275	56	1,419	
8	6	3	7	6	4	3	3	5	1	1	243	51	1,651	
12	8	15	6	4	3	2	1	5	2	3	285	59	1,724	
9	9	6	4	4	5	5	4	2	1	0	220	33	1,541	
14	8	8	8	9	2	1	2	0	0	2	324	58	1,586	
20	9	14	9	4	2	1	1	2	0	3	582	59	1,758	
11	9	10	8	11	2	1	4	2	1	1	1,315	89	2,293	
7	3	1	7	1	1	2	0	1	0	0	1,155	52	1,584	
2	1	1	1	5	0	0	1	0	0	0	1,137	45	1,355	
0	0	0	0	1	0	0	0	0	0	0	811	22	885	
0	0	1	0	0	1	0	0	0	0	0	653	16	694	
110	70	79	71	55	35	20	29	22	9	11	8,039	665	19,800	

年齢階級	先週の仕事時間:仕事から帰って家に着いた または 仕事を終えた時刻(在宅の場合)の平均時刻												
	0時	1時	2時	3時	4時	5時	6時	7時	8時	9時	10時	11時	12時
男女計	1	0	0	0	0	0	1	0	0	0	1	0	0
18-19歳	4	1	2	1	0	0	2	0	1	2	3	1	1
20-24歳	10	7	1	3	1	0	1	3	1	9	2	0	1
25-29歳	12	8	4	4	1	1	2	0	4	3	2	0	8
30-34歳	12	4	3	2	2	1	1	0	3	5	3	5	4
35-39歳	21	3	3	1	4	1	2	2	3	6	5	7	12
40-44歳	13	3	5	3	5	1	6	2	1	4	3	8	13
45-49歳	10	7	3	3	2	4	1	4	3	2	2	6	16
50-54歳	7	2	0	1	2	2	0	2	4	1	2	5	17
55-59歳	10	2	4	3	2	2	2	2	3	8	5	10	26
60-64歳	8	2	1	3	1	1	3	2	6	10	9	6	24
65-69歳	1	1	2	1	0	1	0	1	0	5	7	4	12
70-74歳	0	1	0	0	0	0	0	1	1	0	2	6	8
75-79歳	0	0	0	0	0	1	0	0	0	0	0	0	7
80-84歳	0	0	0	0	0	0	0	0	0	0	0	0	2
85歳以上	0	0	0	0	0	0	0	0	0	0	0	0	2
合計	109	41	28	25	20	15	21	19	30	55	46	58	151

【度数】

先週の仕事時間:仕事から帰って家に着いた または 仕事を終えた時刻(在宅の場合)の平均時刻												非該当	無回答	合計
13時	14時	15時	16時	17時	18時	19時	20時	21時	22時	23時				
0	1	1	3	9	15	14	5	8	4	1	306	7	377	
2	4	3	8	36	101	102	71	55	35	25	370	28	858	
3	2	12	18	69	161	151	107	57	51	35	146	43	894	
10	15	23	30	90	176	198	150	83	63	25	217	52	1,181	
15	23	38	39	93	257	215	161	121	57	23	275	57	1,419	
19	33	50	67	133	299	258	182	135	76	32	243	54	1,651	
28	36	36	54	129	290	282	209	119	79	47	285	63	1,724	
16	20	40	58	142	297	253	216	99	59	20	220	38	1,541	
15	25	46	48	130	312	261	167	78	54	23	324	58	1,586	
34	25	50	62	181	290	195	126	38	21	13	582	62	1,758	
25	32	47	77	144	235	129	53	38	20	7	1,315	95	2,293	
9	9	25	28	82	96	34	25	12	6	10	1,155	58	1,584	
6	4	7	25	41	37	13	8	6	7	2	1,137	43	1,355	
0	1	2	1	17	11	4	3	2	1	1	811	23	885	
1	1	2	1	1	11	1	4	1	2	0	653	14	694	
183	231	382	519	1,297	2,588	2,110	1,487	852	535	264	8,039	695	19,800	

年齢階級		先週の仕事時間:仕事に行くため家を出た または 仕事を始めた時刻(在宅の場合)の平均時刻												
		0時	1時	2時	3時	4時	5時	6時	7時	8時	9時	10時	11時	12時
男性	18-19歳	0	0	0	0	0	3	7	19	5	2	0	0	0
	20-24歳	0	0	0	1	0	3	28	77	54	14	10	3	3
	25-29歳	1	1	0	1	4	16	47	145	86	18	5	4	3
	30-34歳	1	0	0	4	6	15	72	212	149	31	8	6	0
	35-39歳	1	0	2	2	8	19	86	255	161	45	13	5	3
	40-44歳	1	4	2	4	5	23	126	281	189	48	13	7	6
	45-49歳	1	1	0	2	10	31	145	309	157	38	15	2	1
	50-54歳	1	2	3	4	9	20	122	285	151	40	10	4	4
	55-59歳	0	0	3	3	8	32	117	277	138	17	8	4	2
	60-64歳	0	1	2	4	5	29	108	231	176	41	13	1	3
	65-69歳	1	0	2	4	8	31	92	194	132	41	21	5	2
	70-74歳	2	0	0	1	2	13	30	71	65	25	12	3	5
	75-79歳	0	0	1	0	0	11	9	18	31	17	11	1	3
	80-84歳	0	0	0	0	0	1	6	6	10	8	4	0	0
	85歳以上	0	0	0	0	0	0	1	0	4	4	3	1	0
	合計	9	9	15	30	65	247	996	2,380	1,508	389	146	46	35

【度数】

先週の仕事時間:仕事に行くため家を出た または 仕事を始めた時刻(在宅の場合)の平均時刻												非該当	無回答	合計
13時	14時	15時	16時	17時	18時	19時	20時	21時	22時	23時				
0	0	0	0	0	0	0	0	1	0	0	0	137	2	176
2	0	3	2	1	1	1	0	1	0	0	0	183	14	401
4	4	6	2	2	3	1	1	2	2	1	53	16	428	
7	4	3	4	3	1	0	3	0	1	0	53	10	593	
2	3	3	3	1	4	1	3	0	0	0	64	20	704	
4	2	1	3	3	3	3	3	3	1	1	54	22	812	
2	4	8	3	2	2	0	0	3	2	1	72	31	842	
1	2	1	3	2	4	3	2	1	1	0	54	19	748	
0	0	2	5	2	2	1	2	0	0	1	73	26	723	
2	2	8	3	2	0	1	0	0	0	3	170	34	839	
3	4	3	4	3	2	1	3	2	1	0	494	57	1,110	
3	0	0	5	1	1	1	0	0	0	0	499	32	771	
0	0	0	1	2	0	0	1	0	0	0	505	25	636	
0	0	0	0	1	0	0	0	0	0	0	361	17	414	
0	0	0	0	0	0	0	0	0	0	0	224	12	249	
30	25	38	38	25	23	13	18	13	8	7	2,996	337	9,446	

年齢階級		先週の仕事時間:仕事から帰って家に着いた または 仕事を終えた時刻(在宅の場合)の平均時刻												
		0時	1時	2時	3時	4時	5時	6時	7時	8時	9時	10時	11時	12時
男性	18-19歳	1	0	0	0	0	0	1	0	0	0	1	0	0
	20-24歳	2	0	1	1	0	0	2	0	1	1	2	1	1
	25-29歳	8	5	1	2	1	0	1	3	1	8	1	0	0
	30-34歳	10	3	3	2	1	1	1	0	4	3	1	0	2
	35-39歳	10	1	1	2	2	1	1	0	2	5	1	1	2
	40-44歳	20	3	3	1	2	1	2	2	3	5	3	5	1
	45-49歳	7	2	4	3	4	1	3	2	0	2	0	3	4
	50-54歳	6	7	1	3	1	0	1	3	1	1	1	3	2
	55-59歳	5	2	0	1	2	2	0	2	2	0	1	1	2
	60-64歳	5	0	2	2	1	2	1	1	2	3	1	6	5
	65-69歳	6	1	0	3	0	1	3	2	6	9	4	1	8
	70-74歳	1	1	2	1	0	0	0	1	0	5	2	4	3
	75-79歳	0	1	0	0	0	0	0	1	0	0	0	2	4
	80-84歳	0	0	0	0	0	0	0	0	0	0	0	0	7
	85歳以上	0	0	0	0	0	0	0	0	0	0	0	0	1
	合計	81	26	18	21	14	9	16	16	23	42	18	27	42

【度数】

先週の仕事時間:仕事から帰って家に着いた または 仕事を終えた時刻(在宅の場合)の平均時刻												非該当	無回答	合計
13時	14時	15時	16時	17時	18時	19時	20時	21時	22時	23時				
0	1	1	1	7	11	7	1	3	1	1	137	2	176	
1	1	1	1	13	43	35	32	32	17	16	183	14	401	
0	0	2	6	39	72	67	50	31	32	26	53	19	428	
1	2	6	8	34	94	125	107	59	45	16	53	12	593	
1	3	3	14	32	125	129	125	96	44	18	64	21	704	
4	4	5	12	39	140	157	132	105	58	28	54	23	812	
3	7	4	10	43	119	173	141	95	64	42	72	34	842	
2	3	9	12	49	154	134	148	70	43	16	54	24	748	
2	5	11	12	43	138	165	120	55	41	11	73	27	723	
6	4	13	22	83	191	140	92	26	14	12	170	35	839	
9	12	18	43	91	174	90	40	20	11	5	494	59	1,110	
3	3	16	20	53	68	24	14	7	3	4	499	37	771	
3	2	5	16	25	27	7	6	3	3	1	505	25	636	
0	1	1	1	9	9	3	2	2	0	1	361	17	414	
0	0	2	1	1	7	1	1	0	0	0	224	11	249	
35	48	97	179	561	1,372	1,257	1,011	604	376	197	2,996	360	9,446	

年齢階級		先週の仕事時間：仕事に行くため家を出た または 仕事を始めた時刻(在宅の場合)の平均時刻												
		0時	1時	2時	3時	4時	5時	6時	7時	8時	9時	10時	11時	12時
女性	18-19歳	0	0	0	0	0	0	3	9	2	3	0	0	
	20-24歳	0	0	0	0	0	0	31	95	67	31	8	3	9
	25-29歳	0	0	0	0	0	2	10	111	146	42	18	4	5
	30-34歳	0	0	1	1	1	2	16	117	157	48	17	8	2
	35-39歳	0	1	0	0	1	5	23	117	206	66	25	7	3
	40-44歳	1	0	0	0	3	7	17	142	280	107	28	11	5
	45-49歳	1	0	0	0	3	7	17	153	262	111	29	9	15
	50-54歳	1	1	0	1	5	8	33	145	245	103	22	7	13
	55-59歳	0	0	1	1	1	14	25	140	203	91	36	12	17
	60-64歳	1	0	0	0	2	14	28	98	160	82	33	14	6
	65-69歳	0	0	2	1	4	12	19	51	99	69	24	9	6
	70-74歳	0	1	0	1	2	5	7	26	39	23	14	6	1
	75-79歳	0	0	0	0	1	5	7	10	13	15	7	1	1
	80-84歳	0	0	0	1	0	0	1	2	1	9	1	1	0
	85歳以上	0	0	0	0	0	2	0	1	2	3	0	1	1
	合計	4	3	4	6	23	83	237	1,217	1,889	802	265	93	84

【度数】

先週の仕事時間：仕事に行くため家を出た または 仕事を始めた時刻(在宅の場合)の平均時刻												非該当	無回答	合計
13時	14時	15時	16時	17時	18時	19時	20時	21時	22時	23時				
0	0	0	0	1	0	0	0	0	0	0	0	169	5	201
3	1	1	3	0	1	0	0	1	0	0	0	187	16	457
3	1	1	1	0	1	1	3	0	0	0	0	93	24	466
1	2	1	5	2	2	1	1	0	1	0	0	164	38	588
5	2	2	1	0	2	0	2	0	0	0	0	211	36	715
4	4	2	4	3	1	0	0	2	0	0	0	189	29	839
10	4	7	3	2	1	2	1	2	0	2	2	213	28	882
8	7	5	1	2	1	2	2	1	0	0	0	166	14	793
14	8	6	3	7	0	0	0	0	0	1	1	251	32	863
18	7	6	6	2	2	0	1	2	0	0	0	412	25	919
8	5	7	4	8	0	0	1	0	0	1	0	821	32	1,183
4	3	1	2	0	0	1	0	1	0	0	0	656	20	813
2	1	1	0	3	0	0	0	0	0	0	0	632	20	719
0	0	0	0	0	0	0	0	0	0	0	0	450	5	471
0	0	1	0	0	1	0	0	0	0	0	0	429	4	445
80	45	41	33	30	12	7	11	9	1	4	4	5,043	328	10,354

年齢階級		先週の仕事時間：仕事から帰って家に着いた または 仕事を終えた時刻(在宅の場合)の平均時刻												
		0時	1時	2時	3時	4時	5時	6時	7時	8時	9時	10時	11時	12時
女性	18-19歳	0	0	0	0	0	0	0	0	0	0	0	0	0
	20-24歳	2	1	1	0	0	0	0	0	0	1	1	0	0
	25-29歳	2	2	0	1	0	0	0	0	0	1	1	0	1
	30-34歳	2	5	1	2	0	0	1	0	0	1	0	0	6
	35-39歳	2	3	2	0	0	0	0	1	0	2	4	2	4
	40-44歳	1	0	0	0	2	0	0	0	1	2	2	2	11
	45-49歳	6	1	1	0	1	0	3	0	1	2	3	5	9
	50-54歳	4	0	2	0	1	4	0	1	2	1	1	3	14
	55-59歳	2	0	0	0	0	0	0	0	2	1	1	4	15
	60-64歳	5	2	2	1	1	0	1	1	1	5	4	4	21
	65-69歳	2	1	1	0	1	0	0	0	1	5	5	5	16
	70-74歳	0	0	0	0	0	1	0	0	0	5	0	0	9
	75-79歳	0	0	0	0	0	0	0	1	0	0	2	4	4
	80-84歳	0	0	0	0	0	1	0	0	0	0	0	0	0
	85歳以上	0	0	0	0	0	0	0	0	0	0	0	0	1
	合計	28	15	10	4	6	6	5	3	7	13	28	31	109

【度数】

先週の仕事時間：仕事から帰って家に着いた または 仕事を終えた時刻(在宅の場合)の平均時刻												非該当	無回答	合計
13時	14時	15時	16時	17時	18時	19時	20時	21時	22時	23時				
0	0	0	2	2	4	7	4	5	3	0	0	169	5	201
1	3	2	7	23	58	67	39	23	18	9	187	14	457	
3	2	10	12	30	89	84	57	26	19	9	93	24	466	
9	13	17	22	56	82	73	43	24	18	9	164	40	588	
14	20	35	25	61	132	86	36	25	13	5	211	36	715	
15	29	45	55	94	159	101	50	30	18	4	189	31	839	
25	29	32	44	86	171	109	68	24	15	5	213	29	882	
14	17	31	46	93	143	119	68	29	16	4	166	14	793	
13	20	35	36	87	174	96	47	23	13	12	251	31	863	
28	21	37	40	98	99	55	34	12	7	1	412	27	919	
16	20	29	34	53	61	39	13	18	9	2	821	36	1,183	
6	6	9	8	29	28	10	11	5	3	6	656	21	813	
3	2	2	9	16	10	6	2	3	4	1	632	18	719	
0	0	1	0	8	2	1	1	0	1	0	450	5	471	
1	1	0	0	4	0	3	1	2	0	0	429	4	445	
148	183	285	340	736	1,216	853	476	248	159	67	5,043	335	10,354	

表 63 世帯構造別 先週の出勤時間、帰宅時間 個人数

世帯構造別	先週の仕事時間：仕事に行くため家を出た または 仕事を始めた時刻(在宅の場合)の平均時刻												
	0時	1時	2時	3時	4時	5時	6時	7時	8時	9時	10時	11時	12時
男・単独世帯	2	1	1	6	5	34	74	207	181	40	10	6	6
女・単独世帯	0	1	0	1	1	13	25	127	163	53	25	13	6
夫婦のみの世帯	1	2	8	4	18	57	228	591	572	246	93	18	32
夫婦と未婚の子のみの世帯	2	1	2	2	25	66	307	935	955	294	75	33	15
ひとり親と未婚の子の世帯	0	0	0	1	0	3	16	62	78	23	7	2	1
三世代世帯	2	1	1	4	6	26	74	215	216	76	25	5	5
世帯構造が不詳の世帯	1	0	0	2	0	3	26	59	51	34	5	2	3
その他の世帯	5	6	7	16	33	128	483	1,401	1,181	425	171	60	51
合計	13	12	19	36	88	330	1,233	3,597	3,397	1,191	411	139	119

【度数】

先週の仕事時間：仕事に行くため家を出た または 仕事を始めた時刻(在宅の場合)の平均時刻														合計
13時	14時	15時	16時	17時	18時	19時	20時	21時	22時	23時	非該当	無回答		
1	4	4	7	0	3	3	0	0	1	0	446	37	1,079	
6	5	5	5	3	2	1	2	0	0	1	745	30	1,233	
22	15	21	17	19	4	4	2	3	1	3	2,415	143	4,539	
17	10	18	11	5	9	6	7	3	5	3	929	154	3,889	
0	0	0	1	1	0	0	0	2	0	0	76	11	284	
6	4	2	0	3	2	2	4	1	0	1	358	49	1,088	
2	0	1	0	3	0	0	1	0	0	0	120	21	334	
56	32	28	30	21	15	4	13	13	2	3	2,950	220	7,354	
110	70	79	71	55	35	20	29	22	9	11	8,039	665	19,800	

世帯構造別	先週の仕事時間：仕事から帰って家に着いた または 仕事を終えた時刻(在宅の場合)の平均時刻												
	0時	1時	2時	3時	4時	5時	6時	7時	8時	9時	10時	11時	12時
男・単独世帯	5	2	2	1	2	2	1	5	3	5	1	4	2
女・単独世帯	0	3	0	1	1	2	1	0	1	0	4	3	9
夫婦のみの世帯	19	6	6	3	2	1	4	3	9	9	15	16	43
夫婦と未婚の子のみの世帯	35	14	4	5	5	3	5	2	5	6	6	16	23
ひとり親と未婚の子の世帯	1	1	0	0	0	1	1	0	0	0	1	1	1
三世代世帯	13	1	1	1	0	1	1	1	1	3	3	1	12
世帯構造が不詳の世帯	2	1	0	3	0	0	0	2	0	2	2	0	0
その他の世帯	34	13	15	11	10	5	8	6	11	30	14	17	61
合計	109	41	28	25	20	15	21	19	30	55	46	58	151

【度数】

先週の仕事時間：仕事から帰って家に着いた または 仕事を終えた時刻(在宅の場合)の平均時刻														合計
13時	14時	15時	16時	17時	18時	19時	20時	21時	22時	23時	非該当	無回答		
4	4	13	23	52	128	135	97	59	26	18	446	39	1,079	
12	8	8	23	50	86	98	69	38	24	14	745	33	1,233	
47	50	98	107	248	456	360	237	122	81	34	2,415	148	4,539	
50	72	96	133	291	614	504	421	245	165	82	929	158	3,889	
3	7	5	7	26	69	40	17	9	5	1	76	12	284	
8	17	33	40	97	169	126	74	47	12	14	358	54	1,088	
6	7	8	15	30	44	23	26	15	4	3	120	21	334	
53	66	121	171	503	1,022	824	546	317	218	98	2,950	230	7,354	
183	231	382	519	1,297	2,588	2,110	1,487	852	535	264	8,039	695	19,800	

表 64 性・年齢階級別 5年前の状況と比べた現在の状況 個人数

【度数】

年齢階級	(1)生活水準						合計	
	かなり良くなった	良くなった	ほとんど変わらない	悪くなった	かなり悪くなった	無回答		
男女計	18-19歳	11	53	261	34	3	15	377
	20-24歳	39	152	538	87	18	24	858
	25-29歳	57	196	501	98	21	21	894
	30-34歳	61	236	621	190	56	17	1,181
	35-39歳	41	288	778	233	54	25	1,419
	40-44歳	28	250	946	318	90	19	1,651
	45-49歳	33	245	1,006	329	87	24	1,724
	50-54歳	20	190	881	340	91	19	1,541
	55-59歳	21	156	934	353	103	19	1,586
	60-64歳	20	117	913	552	140	16	1,758
	65-69歳	11	114	1,201	783	151	33	2,293
	70-74歳	10	59	842	528	121	24	1,584
	75-79歳	13	59	760	397	91	35	1,355
	80-84歳	9	33	523	235	49	36	885
	85歳以上	4	28	449	133	37	43	694
	合計	378	2,176	11,154	4,610	1,112	370	19,800
男性	18-19歳	10	25	118	15	1	7	176
	20-24歳	18	73	241	47	9	13	401
	25-29歳	30	95	238	42	10	13	428
	30-34歳	32	138	309	80	26	8	593
	35-39歳	24	144	389	103	28	16	704
	40-44歳	11	135	461	155	43	7	812
	45-49歳	23	109	494	157	48	11	842
	50-54歳	8	88	428	169	45	10	748
	55-59歳	9	76	430	148	51	9	723
	60-64歳	11	52	422	270	74	10	839
	65-69歳	5	51	589	377	73	15	1,110
	70-74歳	4	30	408	255	65	9	771
	75-79歳	4	14	361	197	42	18	636
	80-84歳	5	12	243	120	22	12	414
	85歳以上	1	9	162	54	13	10	249
	合計	195	1,051	5,293	2,189	550	168	9,446
女性	18-19歳	1	28	143	19	2	8	201
	20-24歳	21	79	297	40	9	11	457
	25-29歳	27	101	263	56	11	8	466
	30-34歳	29	98	312	110	30	9	588
	35-39歳	17	144	389	130	26	9	715
	40-44歳	17	115	485	163	47	12	839
	45-49歳	10	136	512	172	39	13	882
	50-54歳	12	102	453	171	46	9	793
	55-59歳	12	80	504	205	52	10	863
	60-64歳	9	65	491	282	66	6	919
	65-69歳	6	63	612	406	78	18	1,183
	70-74歳	6	29	434	273	56	15	813
	75-79歳	9	45	399	200	49	17	719
	80-84歳	4	21	280	115	27	24	471
	85歳以上	3	19	287	79	24	33	445
	合計	183	1,125	5,861	2,421	562	202	10,354

【度数】

年齢階級	(2)健康状態						合計	
	かなり良くなった	良くなった	ほとんど変わらない	悪くなった	かなり悪くなった	無回答		
男女計	18-19歳	10	24	298	28	4	13	377
	20-24歳	14	65	629	110	18	22	858
	25-29歳	31	53	601	161	27	21	894
	30-34歳	20	87	815	222	22	15	1,181
	35-39歳	16	85	967	306	24	21	1,419
	40-44歳	18	81	1,041	435	55	21	1,651
	45-49歳	13	64	1,078	481	63	25	1,724
	50-54歳	14	55	928	478	50	16	1,541
	55-59歳	4	62	948	500	52	20	1,586
	60-64歳	6	50	986	637	63	16	1,758
	65-69歳	7	58	1,237	849	108	34	2,293
	70-74歳	2	32	735	667	121	27	1,584
	75-79歳	3	24	598	572	125	33	1,355
	80-84歳	4	16	317	396	124	28	885
	85歳以上	2	6	208	337	99	42	694
	合計	164	762	11,386	6,179	955	354	19,800
男性	18-19歳	9	18	137	5	0	7	176
	20-24歳	6	31	291	51	11	11	401
	25-29歳	16	22	282	77	17	14	428
	30-34歳	13	42	407	111	13	7	593
	35-39歳	6	46	481	147	10	14	704
	40-44歳	8	41	522	203	30	8	812
	45-49歳	7	37	536	220	32	10	842
	50-54歳	4	25	470	221	18	10	748
	55-59歳	2	24	438	224	26	9	723
	60-64歳	6	23	481	290	28	11	839
	65-69歳	6	25	601	409	54	15	1,110
	70-74歳	1	14	372	315	56	13	771
	75-79歳	2	7	293	255	61	18	636
	80-84歳	3	7	154	191	49	10	414
	85歳以上	0	2	90	115	31	11	249
	合計	89	364	5,555	2,834	436	168	9,446
女性	18-19歳	1	6	161	23	4	6	201
	20-24歳	8	34	338	59	7	11	457
	25-29歳	15	31	319	84	10	7	466
	30-34歳	7	45	408	111	9	8	588
	35-39歳	10	39	486	159	14	7	715
	40-44歳	10	40	519	232	25	13	839
	45-49歳	6	27	542	261	31	15	882
	50-54歳	10	30	458	257	32	6	793
	55-59歳	2	38	510	276	26	11	863
	60-64歳	0	27	505	347	35	5	919
	65-69歳	1	33	636	440	54	19	1,183
	70-74歳	1	18	363	352	65	14	813
	75-79歳	1	17	305	317	64	15	719
	80-84歳	1	9	163	205	75	18	471
	85歳以上	2	4	118	222	68	31	445
	合計	75	398	5,831	3,345	519	186	10,354

【度数】

年齢階級		(3)仕事の状況					合計
		楽になった	ほとんど変わらない	厳しくなった	5年前または現在働いていない	無回答	
男女計	18-19歳	6	47	19	232	73	377
	20-24歳	33	177	105	473	70	858
	25-29歳	99	293	243	229	30	894
	30-34歳	161	454	349	191	26	1,181
	35-39歳	126	534	471	244	44	1,419
	40-44歳	110	656	620	228	37	1,651
	45-49歳	102	654	669	260	39	1,724
	50-54歳	91	641	590	177	42	1,541
	55-59歳	96	674	530	248	38	1,586
	60-64歳	191	565	484	457	61	1,758
	65-69歳	158	512	433	1,025	165	2,293
	70-74歳	59	258	220	886	161	1,584
	75-79歳	32	162	143	827	191	1,355
	80-84歳	19	79	63	591	133	885
	85歳以上	8	54	27	485	120	694
合計	1,291	5,760	4,966	6,553	1,230	19,800	
男性	18-19歳	5	21	11	98	41	176
	20-24歳	11	88	55	219	28	401
	25-29歳	32	144	134	100	18	428
	30-34歳	66	254	217	44	12	593
	35-39歳	56	304	281	44	19	704
	40-44歳	49	322	394	35	12	812
	45-49歳	44	339	398	47	14	842
	50-54歳	39	314	343	37	15	748
	55-59歳	45	334	279	52	13	723
	60-64歳	127	295	270	130	17	839
	65-69歳	103	287	260	417	43	1,110
	70-74歳	34	149	129	394	65	771
	75-79歳	19	84	72	384	77	636
	80-84歳	7	35	32	288	52	414
	85歳以上	3	24	9	179	34	249
合計	640	2,994	2,884	2,468	460	9,446	
女性	18-19歳	1	26	8	134	32	201
	20-24歳	22	89	50	254	42	457
	25-29歳	67	149	109	129	12	466
	30-34歳	95	200	132	147	14	588
	35-39歳	70	230	190	200	25	715
	40-44歳	61	334	226	193	25	839
	45-49歳	58	315	271	213	25	882
	50-54歳	52	327	247	140	27	793
	55-59歳	51	340	251	196	25	863
	60-64歳	64	270	214	327	44	919
	65-69歳	55	225	173	608	122	1,183
	70-74歳	25	109	91	492	96	813
	75-79歳	13	78	71	443	114	719
	80-84歳	12	44	31	303	81	471
	85歳以上	5	30	18	306	86	445
合計	651	2,766	2,082	4,085	770	10,354	

【度数】

年齢階級		(4)収入				合計
		増えた	あまり変わらない	減った	無回答	
男女計	18-19歳	83	133	14	147	377
	20-24歳	356	291	57	154	858
	25-29歳	373	300	175	46	894
	30-34歳	413	412	312	44	1,181
	35-39歳	502	542	319	56	1,419
	40-44歳	471	721	411	48	1,651
	45-49歳	414	807	442	61	1,724
	50-54歳	273	726	485	57	1,541
	55-59歳	200	670	654	62	1,586
	60-64歳	95	472	1,121	70	1,758
	65-69歳	83	636	1,428	146	2,293
	70-74歳	26	425	1,028	105	1,584
	75-79歳	8	399	788	160	1,355
	80-84歳	8	267	487	123	885
	85歳以上	4	271	310	109	694
	合計	3,309	7,072	8,031	1,388	19,800
男性	18-19歳	44	60	7	65	176
	20-24歳	147	156	30	68	401
	25-29歳	206	142	53	27	428
	30-34歳	253	220	101	19	593
	35-39歳	272	283	127	22	704
	40-44歳	249	357	194	12	812
	45-49歳	201	391	224	26	842
	50-54歳	133	353	242	20	748
	55-59歳	109	301	296	17	723
	60-64歳	46	196	579	18	839
	65-69歳	39	273	759	39	1,110
	70-74歳	13	203	520	35	771
	75-79歳	4	186	374	72	636
	80-84歳	4	114	248	48	414
	85歳以上	0	99	123	27	249
	合計	1,720	3,334	3,877	515	9,446
女性	18-19歳	39	73	7	82	201
	20-24歳	209	135	27	86	457
	25-29歳	167	158	122	19	466
	30-34歳	160	192	211	25	588
	35-39歳	230	259	192	34	715
	40-44歳	222	364	217	36	839
	45-49歳	213	416	218	35	882
	50-54歳	140	373	243	37	793
	55-59歳	91	369	358	45	863
	60-64歳	49	276	542	52	919
	65-69歳	44	363	669	107	1,183
	70-74歳	13	222	508	70	813
	75-79歳	4	213	414	88	719
	80-84歳	4	153	239	75	471
	85歳以上	4	172	187	82	445
	合計	1,589	3,738	4,154	873	10,354

表 65 世帯構造別 5年前の状況と比べた現在の状況 個人数

【度数】

世帯構造	(1)生活水準						合計
	かなり良くなった	良くなった	ほとんど変わらない	悪くなった	かなり悪くなった	無回答	
男・単独世帯	32	104	586	253	85	19	1,079
女・単独世帯	19	102	699	305	78	30	1,233
夫婦のみの世帯	67	365	2,539	1,224	281	63	4,539
夫婦と未婚の子のみの世帯	120	663	2,174	727	159	46	3,889
ひとり親と未婚の子の世帯	4	27	152	70	23	8	284
三世代世帯	26	131	624	229	52	26	1,088
世帯構造が不詳の世帯	4	47	173	87	16	7	334
その他の世帯	106	737	4,207	1,715	418	171	7,354
合計	378	2,176	11,154	4,610	1,112	370	19,800

【度数】

世帯構造	(2)健康状態						合計
	かなり良くなった	良くなった	ほとんど変わらない	悪くなった	かなり悪くなった	無回答	
男・単独世帯	18	52	611	314	60	24	1,079
女・単独世帯	6	42	592	462	102	29	1,233
夫婦のみの世帯	21	134	2,419	1,630	263	72	4,539
夫婦と未婚の子のみの世帯	41	199	2,553	956	93	47	3,889
ひとり親と未婚の子の世帯	7	12	179	69	9	8	284
三世代世帯	14	39	641	322	50	22	1,088
世帯構造が不詳の世帯	2	14	188	110	15	5	334
その他の世帯	55	270	4,203	2,316	363	147	7,354
合計	164	762	11,386	6,179	955	354	19,800

【度数】

世帯構造	(3)仕事の状況					合計
	楽になった	ほとんど変わらない	厳しくなった	5年前または現在働いていない	無回答	
男・単独世帯	63	317	266	372	61	1,079
女・単独世帯	69	246	214	582	122	1,233
夫婦のみの世帯	282	1,095	944	1,902	316	4,539
夫婦と未婚の子のみの世帯	298	1,354	1,232	870	135	3,889
ひとり親と未婚の子の世帯	19	92	85	62	26	284
三世代世帯	85	356	301	280	66	1,088
世帯構造が不詳の世帯	17	104	96	90	27	334
その他の世帯	458	2,196	1,828	2,395	477	7,354
合計	1,291	5,760	4,966	6,553	1,230	19,800

【度数】

世帯構造	(4)収入				合計
	増えた	あまり変わらない	減った	無回答	
男・単独世帯	194	420	407	58	1,079
女・単独世帯	141	418	578	96	1,233
夫婦のみの世帯	405	1,440	2,401	293	4,539
夫婦と未婚の子のみの世帯	1,204	1,521	927	237	3,889
ひとり親と未婚の子の世帯	64	108	81	31	284
三世代世帯	197	409	396	86	1,088
世帯構造が不詳の世帯	52	130	125	27	334
その他の世帯	1,052	2,626	3,116	560	7,354
合計	3,309	7,072	8,031	1,388	19,800

表 66 性・年齢階級別 昨年の収入の金額 平均値

【度数】

年齢階級		収入あり	収入なし	無回答	合計
男女計	18-19歳	86	240	51	377
	20-24歳	514	270	74	858
	25-29歳	734	107	53	894
	30-34歳	940	176	65	1,181
	35-39歳	1,106	239	74	1,419
	40-44歳	1,349	202	100	1,651
	45-49歳	1,396	232	96	1,724
	50-54歳	1,282	173	86	1,541
	55-59歳	1,246	259	81	1,586
	60-64歳	1,377	289	92	1,758
	65-69歳	1,711	357	225	2,293
	70-74歳	1,159	261	164	1,584
	75-79歳	904	274	177	1,355
	80-84歳	511	213	161	885
	85歳以上	412	166	116	694
合計	14,727	3,458	1,615	19,800	
男性	18-19歳	47	101	28	176
	20-24歳	242	129	30	401
	25-29歳	373	31	24	428
	30-34歳	532	32	29	593
	35-39歳	627	38	39	704
	40-44歳	731	33	48	812
	45-49歳	751	42	49	842
	50-54歳	671	34	43	748
	55-59歳	644	41	38	723
	60-64歳	743	53	43	839
	65-69歳	914	104	92	1,110
	70-74歳	621	86	64	771
	75-79歳	473	87	76	636
	80-84歳	264	82	68	414
	85歳以上	176	41	32	249
合計	7,809	934	703	9,446	
女性	18-19歳	39	139	23	201
	20-24歳	272	141	44	457
	25-29歳	361	76	29	466
	30-34歳	408	144	36	588
	35-39歳	479	201	35	715
	40-44歳	618	169	52	839
	45-49歳	645	190	47	882
	50-54歳	611	139	43	793
	55-59歳	602	218	43	863
	60-64歳	634	236	49	919
	65-69歳	797	253	133	1,183
	70-74歳	538	175	100	813
	75-79歳	431	187	101	719
	80-84歳	247	131	93	471
	85歳以上	236	125	84	445
合計	6,918	2,524	912	10,354	

【単位:万円】

年齢階級別	全体		男性		女性	
	度数	平均値	度数	平均値	度数	平均値
18-19歳	83	75.9	45	81.4	38	69.4
20-24歳	489	161.9	235	172.1	254	152.4
25-29歳	698	235.5	361	267.3	337	201.4
30-34歳	883	263.9	498	318.2	385	193.6
35-39歳	1,032	294.1	592	363.4	440	200.9
40-44歳	1,281	305.1	696	403.1	585	188.6
45-49歳	1,334	355.3	716	495.4	618	193.0
50-54歳	1,221	353.3	639	482.5	582	211.4
55-59歳	1,183	363.4	615	491.9	568	224.3
60-64歳	1,324	258.8	709	365.2	615	136.1
65-69歳	1,656	228.7	882	305.8	774	140.8
70-74歳	1,118	192.4	601	245.2	517	131.1
75-79歳	860	219.9	455	252.8	405	182.9
80-84歳	486	174.8	249	224.1	237	122.9
85歳以上	392	256.1	169	389.0	223	155.4

表 67 世帯構造別 昨年の収入の金額 平均値

【度数】

世帯構造別	収入あり	収入なし	無回答	合計
男・単独世帯	826	179	74	1,079
女・単独世帯	864	220	149	1,233
夫婦のみの世帯	3,536	669	334	4,539
夫婦と未婚の子のみの世帯	2,870	774	245	3,889
ひとり親と未婚の子の世帯	192	67	25	284
三世代世帯	794	191	103	1,088
世帯構造が不詳の世帯	228	50	56	334
その他の世帯	5,417	1,308	629	7,354
合計	14,727	3,458	1,615	19,800

【単位:万円】

世帯構造別	昨年の収入の金額	
	度数	平均値
男・単独世帯	805	317.2907
女・単独世帯	817	203.8421
夫婦のみの世帯	3,417	253.0585
夫婦と未婚の子のみの世帯	2,714	345.9882
ひとり親と未婚の子の世帯	182	214.0824
三世代世帯	762	295.9094
世帯構造が不詳の世帯	205	280.7171
その他の世帯	5,138	248.3231

表 68 性・年齢階級別 会話の頻度 個人数

【度数】

年齢階級	会話頻度						無回答	合計	
	毎日	2～3日に1回	4～7日(1週間に1回)	2週間に1回	1か月に1回	ほとんど話をしない			
男女計	18-19歳	355	12	0	1	1	2	6	377
	20-24歳	802	23	6	1	2	6	18	858
	25-29歳	844	17	6	1	0	11	15	894
	30-34歳	1,118	24	6	4	0	12	17	1,181
	35-39歳	1,343	29	9	3	1	9	25	1,419
	40-44歳	1,542	36	12	2	4	21	34	1,651
	45-49歳	1,634	36	13	4	1	19	17	1,724
	50-54歳	1,446	40	11	5	5	14	20	1,541
	55-59歳	1,450	56	15	5	6	25	29	1,586
	60-64歳	1,568	82	31	5	12	29	31	1,758
	65-69歳	1,938	162	69	12	16	42	54	2,293
	70-74歳	1,315	138	36	12	5	37	41	1,584
	75-79歳	1,108	120	35	6	10	25	51	1,355
	80-84歳	675	105	37	4	8	20	36	885
	85歳以上	509	85	23	6	3	9	59	694
	合計	17,647	965	309	71	74	281	453	19,800
男性	18-19歳	159	10	0	1	1	2	3	176
	20-24歳	375	11	2	0	1	4	8	401
	25-29歳	394	10	3	0	0	8	13	428
	30-34歳	558	9	4	3	0	9	10	593
	35-39歳	659	17	6	2	0	6	14	704
	40-44歳	745	24	7	2	2	16	16	812
	45-49歳	782	25	10	2	0	16	7	842
	50-54歳	686	27	6	4	3	12	10	748
	55-59歳	645	33	6	3	2	17	17	723
	60-64歳	733	43	12	4	9	20	18	839
	65-69歳	936	75	38	6	9	22	24	1,110
	70-74歳	612	79	21	9	4	25	21	771
	75-79歳	519	47	14	4	7	18	27	636
	80-84歳	327	42	15	3	3	9	15	414
	85歳以上	185	22	10	2	3	7	20	249
	合計	8,315	474	154	45	44	191	223	9,446
女性	18-19歳	196	2	0	0	0	0	3	201
	20-24歳	427	12	4	1	1	2	10	457
	25-29歳	450	7	3	1	0	3	2	466
	30-34歳	560	15	2	1	0	3	7	588
	35-39歳	684	12	3	1	1	3	11	715
	40-44歳	797	12	5	0	2	5	18	839
	45-49歳	852	11	3	2	1	3	10	882
	50-54歳	760	13	5	1	2	2	10	793
	55-59歳	805	23	9	2	4	8	12	863
	60-64歳	835	39	19	1	3	9	13	919
	65-69歳	1,002	87	31	6	7	20	30	1,183
	70-74歳	703	59	15	3	1	12	20	813
	75-79歳	589	73	21	2	3	7	24	719
	80-84歳	348	63	22	1	5	11	21	471
	85歳以上	324	63	13	4	0	2	39	445
	合計	9,332	491	155	26	30	90	230	10,354

表 69 等価世帯所得階級別 会話の頻度 個人数

【度数】

等価世帯所得階級	会話頻度						無回答	合計
	毎日	2～3日に1回	4～7日(1週間に1回)	2週間に1回	1か月に1回	ほとんど話をしない		
第Ⅰ10分位	1,022	165	54	15	13	72	53	1,394
第Ⅱ10分位	1,242	113	39	6	6	44	38	1,488
第Ⅲ10分位	1,440	122	38	7	14	27	50	1,698
第Ⅳ10分位	1,409	92	33	4	5	24	30	1,597
第Ⅴ10分位	1,688	94	26	10	5	15	22	1,860
第Ⅵ10分位	1,708	75	25	5	1	17	18	1,849
第Ⅶ10分位	1,811	56	24	4	10	20	22	1,947
第Ⅷ10分位	2,037	52	16	2	4	13	21	2,145
第Ⅸ10分位	2,185	41	10	4	1	11	11	2,263
第Ⅹ10分位	2,025	36	14	3	2	8	17	2,105
所得不詳	1,080	119	30	11	13	30	171	1,454
合計	17,647	965	309	71	74	281	453	19,800

表 70 性・年齢階級別 会話の人数と相手 個人数

【度数】

年齢階級	(1)会話人数							合計
	0人	1～4人	5～9人	10～20人	21～49人	50人以上	無回答	
男女計 18-19歳	0	12	41	113	81	112	18	377
20-24歳	0	33	93	260	193	243	36	858
25-29歳	4	42	110	237	193	277	31	894
30-34歳	4	72	126	379	256	308	36	1,181
35-39歳	5	94	143	414	306	403	54	1,419
40-44歳	4	73	189	474	364	467	80	1,651
45-49歳	4	100	185	503	364	505	63	1,724
50-54歳	5	77	154	438	344	441	82	1,541
55-59歳	3	94	179	492	326	407	85	1,586
60-64歳	4	155	243	589	311	354	102	1,758
65-69歳	4	218	360	759	415	352	185	2,293
70-74歳	5	171	260	528	261	224	135	1,584
75-79歳	5	162	252	438	189	158	151	1,355
80-84歳	3	118	176	291	106	72	119	885
85歳以上	4	112	161	222	69	28	98	694
合計	54	1,533	2,672	6,137	3,778	4,351	1,275	19,800

【度数】

年齢階級	(1)会話人数							合計	
	0人	1～4人	5～9人	10～20人	21～49人	50人以上	無回答		
男性	18-19歳	0	6	26	47	37	50	10	176
	20-24歳	0	16	51	133	86	98	17	401
	25-29歳	2	22	58	109	76	139	22	428
	30-34歳	4	35	69	172	122	169	22	593
	35-39歳	4	41	67	203	138	222	29	704
	40-44歳	1	36	102	206	171	246	50	812
	45-49歳	4	51	87	228	173	270	29	842
	50-54歳	5	39	73	198	167	220	46	748
	55-59歳	1	41	79	190	147	217	48	723
	60-64歳	3	88	112	241	144	197	54	839
	65-69歳	3	115	167	366	188	193	78	1,110
	70-74歳	5	101	129	249	117	113	57	771
	75-79歳	4	89	120	197	89	73	64	636
	80-84歳	1	57	87	124	53	41	51	414
	85歳以上	3	37	59	81	23	12	34	249
合計	40	774	1,286	2,744	1,731	2,260	611	9,446	
女性	18-19歳	0	6	15	66	44	62	8	201
	20-24歳	0	17	42	127	107	145	19	457
	25-29歳	2	20	52	128	117	138	9	466
	30-34歳	0	37	57	207	134	139	14	588
	35-39歳	1	53	76	211	168	181	25	715
	40-44歳	3	37	87	268	193	221	30	839
	45-49歳	0	49	98	275	191	235	34	882
	50-54歳	0	38	81	240	177	221	36	793
	55-59歳	2	53	100	302	179	190	37	863
	60-64歳	1	67	131	348	167	157	48	919
	65-69歳	1	103	193	393	227	159	107	1,183
	70-74歳	0	70	131	279	144	111	78	813
	75-79歳	1	73	132	241	100	85	87	719
	80-84歳	2	61	89	167	53	31	68	471
	85歳以上	1	75	102	141	46	16	64	445
合計	14	759	1,386	3,393	2,047	2,091	664	10,354	

年齢階級	(2)会話相手【複数回答】										非該当	無回答	合計	
	同居の家族・親族	別居の家族・親族	友人・知人	近所の人	職場の同僚や元同僚	商店などの店員	配達や宅配の人	医療・福祉・教育関係の専門家	電話相談の相談員	その他				
男女計	18-19歳	290	140	331	117	110	106	49	92	3	15	0	16	377
	20-24歳	696	319	731	228	545	303	178	178	14	54	0	36	858
	25-29歳	740	402	690	321	700	342	255	224	14	79	4	33	894
	30-34歳	1,014	618	886	517	906	441	350	325	18	84	4	34	1,181
	35-39歳	1,231	745	1,031	710	1,059	546	451	420	12	95	5	55	1,419
	40-44歳	1,427	855	1,146	882	1,278	638	518	509	22	104	4	72	1,651
	45-49歳	1,490	871	1,181	925	1,321	676	544	481	18	145	4	48	1,724
	50-54歳	1,289	813	1,109	901	1,195	658	573	494	11	114	5	55	1,541
	55-59歳	1,290	836	1,109	953	1,129	667	557	543	11	101	3	65	1,586
	60-64歳	1,459	866	1,223	1,187	1,028	708	643	687	11	89	4	53	1,758
	65-69歳	1,774	1,143	1,645	1,669	892	879	852	1,008	24	120	4	98	2,293
	70-74歳	1,175	705	1,113	1,160	424	587	588	752	11	85	5	65	1,584
	75-79歳	984	588	933	997	240	464	461	634	19	58	5	74	1,355
	80-84歳	613	422	513	629	115	284	268	465	8	39	3	57	885
	85歳以上	426	322	295	403	45	149	148	412	8	21	4	68	694
	合計	15,898	9,645	13,936	11,599	10,987	7,448	6,435	7,224	204	1,203	54	829	19,800
男性	18-19歳	140	52	153	49	54	40	20	36	2	4	0	9	176
	20-24歳	323	128	335	90	258	114	66	62	4	19	0	19	401
	25-29歳	344	162	301	130	340	154	99	78	7	30	2	25	428
	30-34歳	486	253	405	212	499	204	125	106	10	43	4	22	593
	35-39歳	598	306	470	313	601	249	177	143	7	48	4	26	704
	40-44歳	674	342	511	365	678	286	182	196	14	48	1	39	812
	45-49歳	701	334	508	374	701	294	180	186	8	73	4	23	842
	50-54歳	595	316	483	373	620	284	194	188	7	55	5	32	748
	55-59歳	572	309	444	365	588	274	194	223	5	44	1	30	723
	60-64歳	667	330	547	488	577	279	204	282	8	44	3	33	839
	65-69歳	873	472	759	731	538	356	325	460	11	57	3	47	1,110
	70-74歳	574	280	483	517	254	235	206	352	7	47	5	32	771
	75-79歳	484	258	422	443	145	171	166	290	8	32	4	36	636
	80-84歳	317	177	240	281	76	114	112	226	2	24	1	23	414
	85歳以上	172	113	112	150	28	61	53	142	3	6	3	24	249
	合計	7,520	3,832	6,173	4,881	5,957	3,115	2,303	2,970	103	574	40	420	9,446
女性	18-19歳	150	88	178	68	56	66	29	56	1	11	0	7	201
	20-24歳	373	191	396	138	287	189	112	116	10	35	0	17	457
	25-29歳	396	240	389	191	360	188	156	146	7	49	2	8	466
	30-34歳	528	365	481	305	407	237	225	219	8	41	0	12	588
	35-39歳	633	439	561	397	458	297	274	277	5	47	1	29	715
	40-44歳	753	513	635	517	600	352	336	313	8	56	3	33	839
	45-49歳	789	537	673	551	620	382	364	295	10	72	0	25	882
	50-54歳	694	497	626	528	575	374	379	306	4	59	0	23	793
	55-59歳	718	527	665	588	541	393	363	320	6	57	2	35	863
	60-64歳	792	536	676	699	451	429	439	405	3	45	1	20	919
	65-69歳	901	671	886	938	354	523	527	548	13	63	1	51	1,183
	70-74歳	601	425	630	643	170	352	382	400	4	38	0	33	813
	75-79歳	500	330	511	554	95	293	295	344	11	26	1	38	719
	80-84歳	296	245	273	348	39	170	156	239	6	15	2	34	471
	85歳以上	254	209	183	253	17	88	95	270	5	15	1	44	445
	合計	8,378	5,813	7,763	6,718	5,030	4,333	4,132	4,254	101	629	14	409	10,354

表 71 等価世帯所得階級別 会話の人数と相手 個人数

【度数】

等価世帯 所得階級	(1)会話人数							合計
	0人	1~4人	5~9人	10~20人	21~49人	50人以上	無回答	
第I十分位	16	235	252	450	178	124	139	1,394
第II十分位	5	169	251	461	237	245	120	1,488
第III十分位	4	190	298	562	262	258	124	1,698
第IV十分位	4	143	243	535	264	312	96	1,597
第V十分位	6	138	300	658	322	341	95	1,860
第VI十分位	3	124	268	619	375	377	83	1,849
第VII十分位	5	116	224	632	408	460	102	1,947
第VIII十分位	3	92	247	658	489	575	81	2,145
第IX十分位	3	88	223	662	566	641	80	2,263
第X十分位	2	68	172	525	500	767	71	2,105
所得不詳	3	170	194	375	177	251	284	1,454
合計	54	1,533	2,672	6,137	3,778	4,351	1,275	19,800

等価世帯 所得階級	(2)会話相手【複数回答】										非該当	無回答	合計
	同居の家族・ 親族	別居の家族・ 親族	友人・知人	近所の人	職場の同僚や 元同僚	商店などの店 員	配達や宅配の 人	医療・福祉・教 育関係の専門 家	電話相談の相 談員	その他			
第I十分位	859	614	875	793	287	402	360	512	18	44	16	91	1,394
第II十分位	1,074	664	980	879	648	520	462	559	21	80	5	92	1,488
第III十分位	1,290	780	1,114	1,015	780	569	502	664	18	99	4	71	1,698
第IV十分位	1,283	802	1,144	1,012	789	555	501	636	17	93	4	52	1,597
第V十分位	1,543	951	1,323	1,190	988	720	654	729	22	119	6	44	1,860
第VI十分位	1,611	977	1,330	1,152	1,060	725	658	718	21	128	3	33	1,849
第VII十分位	1,661	1,007	1,438	1,152	1,245	784	662	697	14	141	5	50	1,947
第VIII十分位	1,911	1,114	1,575	1,277	1,479	921	747	822	19	145	3	50	2,145
第IX十分位	2,013	1,143	1,738	1,263	1,606	915	761	760	21	143	3	43	2,263
第X十分位	1,824	1,066	1,612	1,164	1,556	939	797	731	22	165	2	52	2,105
所得不詳	829	527	807	702	549	398	331	396	11	46	3	251	1,454
合計	15,898	9,645	13,936	11,599	10,987	7,448	6,435	7,224	204	1,203	54	829	19,800

表 72 性・年齢階級別 頼れる人の有無 個人数

年齢階級	(1)子どもの世話や看病で頼れる人				合計	
	いる	いない	そのことでは人に頼らない	無回答		
男女計	18-19歳	104	86	67	120	377
	20-24歳	308	214	161	175	858
	25-29歳	472	176	142	104	894
	30-34歳	742	194	116	129	1,181
	35-39歳	974	210	109	126	1,419
	40-44歳	1,110	253	162	126	1,651
	45-49歳	1,079	311	216	118	1,724
	50-54歳	953	263	199	126	1,541
	55-59歳	1,011	280	157	138	1,586
	60-64歳	1,068	292	183	215	1,758
	65-69歳	1,269	469	223	332	2,293
	70-74歳	860	331	110	283	1,584
	75-79歳	755	227	95	278	1,355
	80-84歳	458	153	74	200	885
	85歳以上	346	110	46	192	694
合計	11,509	3,569	2,060	2,662	19,800	
男性	18-19歳	49	49	29	49	176
	20-24歳	131	108	79	83	401
	25-29歳	206	92	73	57	428
	30-34歳	335	117	65	76	593
	35-39歳	466	126	49	63	704
	40-44歳	520	141	86	65	812
	45-49歳	499	168	104	71	842
	50-54歳	443	152	87	66	748
	55-59歳	439	148	79	57	723
	60-64歳	472	175	87	105	839
	65-69歳	610	258	111	131	1,110
	70-74歳	410	183	63	115	771
	75-79歳	367	106	42	121	636
	80-84歳	228	61	34	91	414
	85歳以上	130	39	14	66	249
合計	5,305	1,923	1,002	1,216	9,446	
女性	18-19歳	55	37	38	71	201
	20-24歳	177	106	82	92	457
	25-29歳	266	84	69	47	466
	30-34歳	407	77	51	53	588
	35-39歳	508	84	60	63	715
	40-44歳	590	112	76	61	839
	45-49歳	580	143	112	47	882
	50-54歳	510	111	112	60	793
	55-59歳	572	132	78	81	863
	60-64歳	596	117	96	110	919
	65-69歳	659	211	112	201	1,183
	70-74歳	450	148	47	168	813
	75-79歳	388	121	53	157	719
	80-84歳	230	92	40	109	471
	85歳以上	216	71	32	126	445
合計	6,204	1,646	1,058	1,446	10,354	

年齢階級		(2)(子ども以外の)介護や看病で頼れる人				合計
		いる	いない	そのことでは人に頼らない	無回答	
男女計	18-19歳	162	79	44	92	377
	20-24歳	411	192	133	122	858
	25-29歳	494	190	126	84	894
	30-34歳	713	259	108	101	1,181
	35-39歳	866	347	100	106	1,419
	40-44歳	1,044	377	119	111	1,651
	45-49歳	1,070	433	124	97	1,724
	50-54歳	1,009	338	100	94	1,541
	55-59歳	1,038	346	88	114	1,586
	60-64歳	1,091	392	100	175	1,758
	65-69歳	1,215	631	157	290	2,293
	70-74歳	759	491	82	252	1,584
	75-79歳	617	377	84	277	1,355
	80-84歳	402	220	55	208	885
	85歳以上	327	150	33	184	694
	合計	11,218	4,822	1,453	2,307	19,800
男性	18-19歳	71	45	20	40	176
	20-24歳	187	95	65	54	401
	25-29歳	223	100	63	42	428
	30-34歳	335	140	59	59	593
	35-39歳	423	182	44	55	704
	40-44歳	489	202	60	61	812
	45-49歳	491	228	67	56	842
	50-54歳	463	181	52	52	748
	55-59歳	450	171	50	52	723
	60-64歳	489	223	42	85	839
	65-69歳	597	317	75	121	1,110
	70-74歳	368	249	49	105	771
	75-79歳	308	175	43	110	636
	80-84歳	203	92	28	91	414
	85歳以上	125	49	11	64	249
	合計	5,222	2,449	728	1,047	9,446
女性	18-19歳	91	34	24	52	201
	20-24歳	224	97	68	68	457
	25-29歳	271	90	63	42	466
	30-34歳	378	119	49	42	588
	35-39歳	443	165	56	51	715
	40-44歳	555	175	59	50	839
	45-49歳	579	205	57	41	882
	50-54歳	546	157	48	42	793
	55-59歳	588	175	38	62	863
	60-64歳	602	169	58	90	919
	65-69歳	618	314	82	169	1,183
	70-74歳	391	242	33	147	813
	75-79歳	309	202	41	167	719
	80-84歳	199	128	27	117	471
	85歳以上	202	101	22	120	445
	合計	5,996	2,373	725	1,260	10,354

年齢階級	(3)重要な事柄の相談で頼れる人				合計	
	いる	いない	そのことでは人に頼らない	無回答		
男女計	18-19歳	306	10	11	50	377
	20-24歳	707	47	37	67	858
	25-29歳	763	48	34	49	894
	30-34歳	1,010	67	47	57	1,181
	35-39歳	1,214	73	57	75	1,419
	40-44歳	1,392	109	62	88	1,651
	45-49歳	1,466	116	80	62	1,724
	50-54歳	1,280	112	68	81	1,541
	55-59歳	1,324	114	65	83	1,586
	60-64歳	1,481	118	58	101	1,758
	65-69歳	1,804	187	117	185	2,293
	70-74歳	1,226	136	73	149	1,584
	75-79歳	1,043	89	48	175	1,355
	80-84歳	663	50	33	139	885
	85歳以上	527	37	12	118	694
合計	16,206	1,313	802	1,479	19,800	
男性	18-19歳	135	9	7	25	176
	20-24歳	323	26	26	26	401
	25-29歳	344	32	26	26	428
	30-34歳	482	44	32	35	593
	35-39歳	581	44	40	39	704
	40-44歳	648	72	44	48	812
	45-49歳	682	71	51	38	842
	50-54歳	589	68	45	46	748
	55-59歳	564	74	46	39	723
	60-64歳	655	84	44	56	839
	65-69歳	856	119	62	73	1,110
	70-74歳	565	91	47	68	771
	75-79歳	470	54	28	84	636
	80-84歳	313	22	17	62	414
	85歳以上	181	18	9	41	249
合計	7,388	828	524	706	9,446	
女性	18-19歳	171	1	4	25	201
	20-24歳	384	21	11	41	457
	25-29歳	419	16	8	23	466
	30-34歳	528	23	15	22	588
	35-39歳	633	29	17	36	715
	40-44歳	744	37	18	40	839
	45-49歳	784	45	29	24	882
	50-54歳	691	44	23	35	793
	55-59歳	760	40	19	44	863
	60-64歳	826	34	14	45	919
	65-69歳	948	68	55	112	1,183
	70-74歳	661	45	26	81	813
	75-79歳	573	35	20	91	719
	80-84歳	350	28	16	77	471
	85歳以上	346	19	3	77	445
合計	8,818	485	278	773	10,354	

年齢階級		(4)愚痴を聞いてくれることで頼れる人				合計
		いる	いない	そのことでは人に頼らない	無回答	
男女計	18-19歳	311	6	13	47	377
	20-24歳	733	33	35	57	858
	25-29歳	769	36	44	45	894
	30-34歳	1,031	47	45	58	1,181
	35-39歳	1,233	57	57	72	1,419
	40-44歳	1,398	93	75	85	1,651
	45-49歳	1,483	96	82	63	1,724
	50-54歳	1,289	91	90	71	1,541
	55-59歳	1,333	104	72	77	1,586
	60-64歳	1,501	103	67	87	1,758
	65-69歳	1,811	180	139	163	2,293
	70-74歳	1,212	122	107	143	1,584
	75-79歳	1,003	87	93	172	1,355
	80-84歳	609	67	77	132	885
	85歳以上	489	36	40	129	694
	合計	16,205	1,158	1,036	1,401	19,800
男性	18-19歳	139	6	8	23	176
	20-24歳	327	18	31	25	401
	25-29歳	343	23	34	28	428
	30-34歳	485	37	36	35	593
	35-39歳	585	46	37	36	704
	40-44歳	640	67	57	48	812
	45-49歳	668	70	61	43	842
	50-54歳	577	60	69	42	748
	55-59歳	550	78	57	38	723
	60-64歳	648	86	52	53	839
	65-69歳	811	130	99	70	1,110
	70-74歳	522	90	85	74	771
	75-79歳	430	58	62	86	636
	80-84歳	273	36	39	66	414
	85歳以上	154	22	25	48	249
	合計	7,152	827	752	715	9,446
女性	18-19歳	172	0	5	24	201
	20-24歳	406	15	4	32	457
	25-29歳	426	13	10	17	466
	30-34歳	546	10	9	23	588
	35-39歳	648	11	20	36	715
	40-44歳	758	26	18	37	839
	45-49歳	815	26	21	20	882
	50-54歳	712	31	21	29	793
	55-59歳	783	26	15	39	863
	60-64歳	853	17	15	34	919
	65-69歳	1,000	50	40	93	1,183
	70-74歳	690	32	22	69	813
	75-79歳	573	29	31	86	719
	80-84歳	336	31	38	66	471
	85歳以上	335	14	15	81	445
	合計	9,053	331	284	686	10,354

年齢階級	(5)喜びや悲しみを分かち合うことで頼れる人				合計	
	いる	いない	そのことでは人に頼らない	無回答		
男女計	18-19歳	321	4	6	46	377
	20-24歳	737	34	30	57	858
	25-29歳	776	47	27	44	894
	30-34歳	1,035	50	32	64	1,181
	35-39歳	1,251	48	42	78	1,419
	40-44歳	1,441	79	37	94	1,651
	45-49歳	1,521	87	51	65	1,724
	50-54歳	1,328	80	52	81	1,541
	55-59歳	1,372	82	50	82	1,586
	60-64歳	1,543	82	34	99	1,758
	65-69歳	1,902	144	82	165	2,293
	70-74歳	1,300	100	42	142	1,584
	75-79歳	1,076	66	46	167	1,355
	80-84歳	683	47	26	129	885
	85歳以上	533	27	11	123	694
	合計	16,819	977	568	1,436	19,800
男性	18-19歳	145	4	4	23	176
	20-24歳	326	23	27	25	401
	25-29歳	349	32	20	27	428
	30-34歳	495	37	24	37	593
	35-39歳	598	36	29	41	704
	40-44歳	673	60	28	51	812
	45-49歳	697	61	40	44	842
	50-54歳	604	56	40	48	748
	55-59歳	587	62	37	37	723
	60-64歳	689	67	23	60	839
	65-69歳	884	101	57	68	1,110
	70-74歳	597	73	33	68	771
	75-79歳	484	41	26	85	636
	80-84歳	318	22	12	62	414
	85歳以上	182	13	5	49	249
	合計	7,628	688	405	725	9,446
女性	18-19歳	176	0	2	23	201
	20-24歳	411	11	3	32	457
	25-29歳	427	15	7	17	466
	30-34歳	540	13	8	27	588
	35-39歳	653	12	13	37	715
	40-44歳	768	19	9	43	839
	45-49歳	824	26	11	21	882
	50-54歳	724	24	12	33	793
	55-59歳	785	20	13	45	863
	60-64歳	854	15	11	39	919
	65-69歳	1,018	43	25	97	1,183
	70-74歳	703	27	9	74	813
	75-79歳	592	25	20	82	719
	80-84歳	365	25	14	67	471
	85歳以上	351	14	6	74	445
	合計	9,191	289	163	711	10,354

年齢階級	(6)いざという時のお金の援助で頼れる人				合計	
	いる	いない	そのことでは人に頼らない	無回答		
男女計	18-19歳	292	11	23	51	377
	20-24歳	664	51	86	57	858
	25-29歳	637	76	139	42	894
	30-34歳	782	129	207	63	1,181
	35-39歳	952	181	214	72	1,419
	40-44歳	1,036	245	285	85	1,651
	45-49歳	1,037	292	337	58	1,724
	50-54歳	917	259	292	73	1,541
	55-59歳	914	252	339	81	1,586
	60-64歳	915	316	431	96	1,758
	65-69歳	949	457	720	167	2,293
	70-74歳	646	300	495	143	1,584
	75-79歳	554	221	404	176	1,355
	80-84歳	380	122	249	134	885
	85歳以上	332	66	174	122	694
	合計	11,007	2,978	4,395	1,420	19,800
男性	18-19歳	130	10	13	23	176
	20-24歳	302	29	45	25	401
	25-29歳	283	48	70	27	428
	30-34歳	366	73	117	37	593
	35-39歳	460	99	105	40	704
	40-44歳	489	133	145	45	812
	45-49歳	487	160	157	38	842
	50-54歳	405	145	154	44	748
	55-59歳	391	130	163	39	723
	60-64歳	407	176	201	55	839
	65-69歳	449	263	331	67	1,110
	70-74歳	288	167	248	68	771
	75-79歳	239	127	182	88	636
	80-84歳	166	61	122	65	414
	85歳以上	104	31	69	45	249
	合計	4,966	1,652	2,122	706	9,446
女性	18-19歳	162	1	10	28	201
	20-24歳	362	22	41	32	457
	25-29歳	354	28	69	15	466
	30-34歳	416	56	90	26	588
	35-39歳	492	82	109	32	715
	40-44歳	547	112	140	40	839
	45-49歳	550	132	180	20	882
	50-54歳	512	114	138	29	793
	55-59歳	523	122	176	42	863
	60-64歳	508	140	230	41	919
	65-69歳	500	194	389	100	1,183
	70-74歳	358	133	247	75	813
	75-79歳	315	94	222	88	719
	80-84歳	214	61	127	69	471
	85歳以上	228	35	105	77	445
	合計	6,041	1,326	2,273	714	10,354

年齢階級		(7)日頃のちょっとしたことの手助けで頼れる人				合計
		いる	いない	そのことでは人に頼らない	無回答	
男女計	18-19歳	309	4	15	49	377
	20-24歳	716	38	47	57	858
	25-29歳	747	45	57	45	894
	30-34歳	969	67	84	61	1,181
	35-39歳	1,170	83	90	76	1,419
	40-44歳	1,329	129	104	89	1,651
	45-49歳	1,393	136	130	65	1,724
	50-54歳	1,217	121	125	78	1,541
	55-59歳	1,255	134	113	84	1,586
	60-64歳	1,408	117	129	104	1,758
	65-69歳	1,722	194	193	184	2,293
	70-74歳	1,199	130	105	150	1,584
	75-79歳	1,007	83	88	177	1,355
	80-84歳	646	48	50	141	885
	85歳以上	526	19	26	123	694
	合計	15,613	1,348	1,356	1,483	19,800
男性	18-19歳	138	4	11	23	176
	20-24歳	324	20	32	25	401
	25-29歳	334	28	37	29	428
	30-34歳	455	43	59	36	593
	35-39歳	564	46	53	41	704
	40-44歳	623	76	65	48	812
	45-49歳	638	84	77	43	842
	50-54歳	555	72	76	45	748
	55-59歳	537	75	72	39	723
	60-64歳	618	78	76	67	839
	65-69歳	801	125	100	84	1,110
	70-74歳	551	86	65	69	771
	75-79歳	453	50	45	88	636
	80-84歳	298	25	24	67	414
	85歳以上	179	7	15	48	249
	合計	7,068	819	807	752	9,446
女性	18-19歳	171	0	4	26	201
	20-24歳	392	18	15	32	457
	25-29歳	413	17	20	16	466
	30-34歳	514	24	25	25	588
	35-39歳	606	37	37	35	715
	40-44歳	706	53	39	41	839
	45-49歳	755	52	53	22	882
	50-54歳	662	49	49	33	793
	55-59歳	718	59	41	45	863
	60-64歳	790	39	53	37	919
	65-69歳	921	69	93	100	1,183
	70-74歳	648	44	40	81	813
	75-79歳	554	33	43	89	719
	80-84歳	348	23	26	74	471
	85歳以上	347	12	11	75	445
	合計	8,545	529	549	731	10,354

年齢階級		(8)家を借りるときの保証人を頼むことで頼れる人				合計
		いる	いない	そのことでは人に頼らない	無回答	
男女計	18-19歳	228	38	42	69	377
	20-24歳	559	91	129	79	858
	25-29歳	628	88	126	52	894
	30-34歳	809	113	190	69	1,181
	35-39歳	983	135	215	86	1,419
	40-44歳	1,090	172	296	93	1,651
	45-49歳	1,094	197	357	76	1,724
	50-54歳	940	208	309	84	1,541
	55-59歳	896	172	406	112	1,586
	60-64歳	921	179	517	141	1,758
	65-69歳	865	285	861	282	2,293
	70-74歳	500	204	618	262	1,584
	75-79歳	381	192	502	280	1,355
	80-84歳	261	92	315	217	885
	85歳以上	203	71	233	187	694
合計	10,358	2,237	5,116	2,089	19,800	
男性	18-19歳	98	23	21	34	176
	20-24歳	244	53	68	36	401
	25-29歳	285	58	55	30	428
	30-34歳	380	62	110	41	593
	35-39歳	480	78	99	47	704
	40-44歳	508	93	158	53	812
	45-49歳	502	104	185	51	842
	50-54歳	431	108	159	50	748
	55-59歳	397	86	190	50	723
	60-64歳	421	107	242	69	839
	65-69歳	427	159	398	126	1,110
	70-74歳	219	116	316	120	771
	75-79歳	166	110	245	115	636
	80-84歳	122	45	145	102	414
	85歳以上	64	27	91	67	249
合計	4,744	1,229	2,482	991	9,446	
女性	18-19歳	130	15	21	35	201
	20-24歳	315	38	61	43	457
	25-29歳	343	30	71	22	466
	30-34歳	429	51	80	28	588
	35-39歳	503	57	116	39	715
	40-44歳	582	79	138	40	839
	45-49歳	592	93	172	25	882
	50-54歳	509	100	150	34	793
	55-59歳	499	86	216	62	863
	60-64歳	500	72	275	72	919
	65-69歳	438	126	463	156	1,183
	70-74歳	281	88	302	142	813
	75-79歳	215	82	257	165	719
	80-84歳	139	47	170	115	471
	85歳以上	139	44	142	120	445
合計	5,614	1,008	2,634	1,098	10,354	

年齢階級		(9)成年後見人・保佐人を頼むことで頼れる人				合計
		いる	いない	そのことでは 人に頼らない	無回答	
男女計	18-19歳	154	63	76	84	377
	20-24歳	372	156	221	109	858
	25-29歳	388	170	252	84	894
	30-34歳	492	265	314	110	1,181
	35-39歳	652	310	342	115	1,419
	40-44歳	725	379	420	127	1,651
	45-49歳	728	433	460	103	1,724
	50-54歳	660	385	393	103	1,541
	55-59歳	686	302	470	128	1,586
	60-64歳	726	318	549	165	1,758
	65-69歳	722	463	809	299	2,293
	70-74歳	430	328	576	250	1,584
	75-79歳	369	252	448	286	1,355
	80-84歳	254	131	287	213	885
	85歳以上	220	91	203	180	694
合計	7,578	4,046	5,820	2,356	19,800	
男性	18-19歳	61	38	39	38	176
	20-24歳	157	84	114	46	401
	25-29歳	170	97	123	38	428
	30-34歳	215	148	172	58	593
	35-39歳	302	171	166	65	704
	40-44歳	332	192	217	71	812
	45-49歳	322	231	226	63	842
	50-54歳	293	206	191	58	748
	55-59歳	279	167	228	49	723
	60-64歳	317	190	251	81	839
	65-69歳	338	255	382	135	1,110
	70-74歳	177	188	298	108	771
	75-79歳	161	137	220	118	636
	80-84歳	122	64	128	100	414
	85歳以上	67	36	83	63	249
合計	3,313	2,204	2,838	1,091	9,446	
女性	18-19歳	93	25	37	46	201
	20-24歳	215	72	107	63	457
	25-29歳	218	73	129	46	466
	30-34歳	277	117	142	52	588
	35-39歳	350	139	176	50	715
	40-44歳	393	187	203	56	839
	45-49歳	406	202	234	40	882
	50-54歳	367	179	202	45	793
	55-59歳	407	135	242	79	863
	60-64歳	409	128	298	84	919
	65-69歳	384	208	427	164	1,183
	70-74歳	253	140	278	142	813
	75-79歳	208	115	228	168	719
	80-84歳	132	67	159	113	471
	85歳以上	153	55	120	117	445
合計	4,265	1,842	2,982	1,265	10,354	

表 73 等価世帯所得階級別 頼れる人の有無 個人数

【度数】

等価世帯 所得階級	(1)子どもの世話や看病で頼れる人				合計
	いる	いない	そのことでは 人に頼らない	無回答	
第I十分位	611	339	128	316	1,394
第II十分位	776	336	122	254	1,488
第III十分位	929	335	164	270	1,698
第IV十分位	971	273	150	203	1,597
第V十分位	1,123	361	182	194	1,860
第VI十分位	1,205	300	158	186	1,849
第VII十分位	1,205	329	226	187	1,947
第VIII十分位	1,355	326	251	213	2,145
第IX十分位	1,393	391	288	191	2,263
第X十分位	1,321	327	298	159	2,105
所得不詳	620	252	93	489	1,454
合計	11,509	3,569	2,060	2,662	19,800

【度数】

等価世帯 所得階級	(2)子ども以外の介護や看病で頼れる人				合計
	いる	いない	そのことでは 人に頼らない	無回答	
第I十分位	559	439	104	292	1,394
第II十分位	741	425	85	237	1,488
第III十分位	866	477	115	240	1,698
第IV十分位	894	408	117	178	1,597
第V十分位	1,040	510	150	160	1,860
第VI十分位	1,179	413	110	147	1,849
第VII十分位	1,162	480	161	144	1,947
第VIII十分位	1,349	466	169	161	2,145
第IX十分位	1,495	468	166	134	2,263
第X十分位	1,384	419	196	106	2,105
所得不詳	549	317	80	508	1,454
合計	11,218	4,822	1,453	2,307	19,800

【度数】

等価世帯 所得階級	(3)重要な事柄の相談で頼れる人				合計
	いる	いない	そのことでは 人に頼らない	無回答	
第I十分位	960	176	62	196	1,394
第II十分位	1,126	138	57	167	1,488
第III十分位	1,362	120	69	147	1,698
第IV十分位	1,318	109	59	111	1,597
第V十分位	1,543	151	79	87	1,860
第VI十分位	1,621	93	66	69	1,849
第VII十分位	1,669	114	84	80	1,947
第VIII十分位	1,862	101	94	88	2,145
第IX十分位	1,982	115	102	64	2,263
第X十分位	1,853	91	91	70	2,105
所得不詳	910	105	39	400	1,454
合計	16,206	1,313	802	1,479	19,800

【度数】

等価世帯 所得階級	(4)愚痴を聞いてくれることで頼れる人				合計
	いる	いない	そのことでは 人に頼らない	無回答	
第I十分位	951	167	79	197	1,394
第II十分位	1,150	123	66	149	1,488
第III十分位	1,344	122	93	139	1,698
第IV十分位	1,307	106	80	104	1,597
第V十分位	1,560	115	111	74	1,860
第VI十分位	1,599	95	97	58	1,849
第VII十分位	1,662	104	109	72	1,947
第VIII十分位	1,864	72	124	85	2,145
第IX十分位	1,988	98	115	62	2,263
第X十分位	1,858	74	103	70	2,105
所得不詳	922	82	59	391	1,454
合計	16,205	1,158	1,036	1,401	19,800

【度数】

等価世帯 所得階級	(5)喜びや悲しみを分かち合うことで頼れる人				合計
	いる	いない	そのことでは 人に頼らない	無回答	
第I十分位	996	154	53	191	1,394
第II十分位	1,189	106	41	152	1,488
第III十分位	1,416	103	46	133	1,698
第IV十分位	1,366	81	42	108	1,597
第V十分位	1,627	93	51	89	1,860
第VI十分位	1,658	69	47	75	1,849
第VII十分位	1,730	83	56	78	1,947
第VIII十分位	1,928	69	65	83	2,145
第IX十分位	2,030	81	77	75	2,263
第X十分位	1,916	59	59	71	2,105
所得不詳	963	79	31	381	1,454
合計	16,819	977	568	1,436	19,800

【度数】

等価世帯 所得階級	(6)いざという時のお金の援助で頼れる人				合計
	いる	いない	そのことでは 人に頼らない	無回答	
第I十分位	608	331	260	195	1,394
第II十分位	735	315	284	154	1,488
第III十分位	872	321	367	138	1,698
第IV十分位	875	258	351	113	1,597
第V十分位	971	346	463	80	1,860
第VI十分位	1,091	240	458	60	1,849
第VII十分位	1,147	280	446	74	1,947
第VIII十分位	1,332	248	478	87	2,145
第IX十分位	1,447	227	519	70	2,263
第X十分位	1,354	195	493	63	2,105
所得不詳	575	217	276	386	1,454
合計	11,007	2,978	4,395	1,420	19,800

【度数】

等価世帯 所得階級	(7)日頃のちょっとしたことの手助けで頼れる人				合計
	いる	いない	そのことでは 人に頼らない	無回答	
第I十分位	929	175	93	197	1,394
第II十分位	1,102	150	85	151	1,488
第III十分位	1,313	125	121	139	1,698
第IV十分位	1,273	129	82	113	1,597
第V十分位	1,494	149	120	97	1,860
第VI十分位	1,572	98	110	69	1,849
第VII十分位	1,567	126	166	88	1,947
第VIII十分位	1,795	95	169	86	2,145
第IX十分位	1,916	107	167	73	2,263
第X十分位	1,782	89	162	72	2,105
所得不詳	870	105	81	398	1,454
合計	15,613	1,348	1,356	1,483	19,800

【度数】

等価世帯 所得階級	(8)家を借りるときの保証人を頼むことで頼れる人				合計
	いる	いない	そのことでは 人に頼らない	無回答	
第I十分位	563	225	340	266	1,394
第II十分位	689	263	334	202	1,488
第III十分位	806	226	443	223	1,698
第IV十分位	807	208	400	182	1,597
第V十分位	946	264	511	139	1,860
第VI十分位	976	183	564	126	1,849
第VII十分位	1,093	199	520	135	1,947
第VIII十分位	1,265	174	581	125	2,145
第IX十分位	1,374	193	592	104	2,263
第X十分位	1,301	141	566	97	2,105
所得不詳	538	161	265	490	1,454
合計	10,358	2,237	5,116	2,089	19,800

【度数】

等価世帯 所得階級	(9)成年後見人・保佐人を頼むことで頼れる人				合計
	いる	いない	そのことでは 人に頼らない	無回答	
第I十分位	416	347	349	282	1,394
第II十分位	507	369	379	233	1,488
第III十分位	574	422	461	241	1,698
第IV十分位	594	361	469	173	1,597
第V十分位	683	438	593	146	1,860
第VI十分位	718	349	626	156	1,849
第VII十分位	830	372	584	161	1,947
第VIII十分位	903	388	688	166	2,145
第IX十分位	972	423	732	136	2,263
第X十分位	996	327	669	113	2,105
所得不詳	385	250	270	549	1,454
合計	7,578	4,046	5,820	2,356	19,800

表 74 性・年齢階級別 援助できる事柄 個人数

年齢階級		(1) 家族・親族【複数回答】							1から7のこととはしない	無回答	合計
		(1) 子どもの世話や看病	(2) (子ども以外の) 介護や看病	(3) 重要な事柄の相談	(4) 愚痴を聞くこと	(5) 喜びや悲しみを分かち合うこと	(6) いざという時のお金の援助	(7) 日頃のちょっとした手助け			
男女計	18-19歳	210	212	282	284	282	211	294	3	41	377
	20-24歳	542	536	671	682	668	556	694	18	65	858
	25-29歳	624	621	754	752	740	615	745	22	44	894
	30-34歳	893	854	995	962	969	794	987	35	49	1,181
	35-39歳	1,137	1,045	1,180	1,169	1,158	940	1,175	29	61	1,419
	40-44歳	1,313	1,264	1,388	1,370	1,366	1,074	1,357	32	78	1,651
	45-49歳	1,307	1,291	1,452	1,430	1,422	1,084	1,429	42	83	1,724
	50-54歳	1,154	1,167	1,308	1,266	1,261	998	1,270	29	69	1,541
	55-59歳	1,198	1,156	1,309	1,271	1,282	954	1,257	32	85	1,586
	60-64歳	1,303	1,238	1,415	1,370	1,389	1,009	1,366	37	99	1,758
	65-69歳	1,561	1,389	1,714	1,649	1,671	1,117	1,627	64	200	2,293
	70-74歳	1,044	856	1,134	1,086	1,107	674	1,108	53	157	1,584
	75-79歳	843	667	918	894	917	565	888	44	172	1,355
	80-84歳	447	381	549	531	570	357	533	40	122	885
	85歳以上	279	232	375	374	392	272	342	62	121	694
合計	13,855	12,909	15,444	15,090	15,194	11,220	15,072	542	1,446	19,800	
男性	18-19歳	92	83	126	120	124	91	135	3	18	176
	20-24歳	232	229	307	307	303	243	319	11	28	401
	25-29歳	275	262	342	339	328	274	339	17	26	428
	30-34歳	415	388	470	444	451	382	468	30	31	593
	35-39歳	539	484	558	542	531	449	547	22	34	704
	40-44歳	605	569	646	633	630	509	637	25	49	812
	45-49歳	595	573	667	644	647	525	662	32	49	842
	50-54歳	527	533	614	576	577	468	585	21	38	748
	55-59歳	507	491	564	528	544	425	547	23	47	723
	60-64歳	561	539	643	601	617	479	615	29	60	839
	65-69歳	731	644	819	758	774	552	767	44	103	1,110
	70-74歳	491	397	540	482	501	318	513	37	85	771
	75-79歳	394	322	431	410	425	261	421	23	76	636
	80-84歳	220	182	265	245	259	178	255	15	57	414
	85歳以上	116	100	150	137	150	97	135	19	41	249
合計	6,300	5,796	7,142	6,766	6,861	5,251	6,945	351	742	9,446	
女性	18-19歳	118	129	156	164	158	120	159	0	23	201
	20-24歳	310	307	364	375	365	313	375	7	37	457
	25-29歳	349	359	412	413	412	341	406	5	18	466
	30-34歳	478	466	525	518	518	412	519	5	18	588
	35-39歳	598	561	622	627	627	491	628	7	27	715
	40-44歳	708	695	742	737	736	565	720	7	29	839
	45-49歳	712	718	785	786	775	559	767	10	34	882
	50-54歳	627	634	694	690	684	530	685	8	31	793
	55-59歳	691	665	745	743	738	529	710	9	38	863
	60-64歳	742	699	772	769	772	530	751	8	39	919
	65-69歳	830	745	895	891	897	565	860	20	97	1,183
	70-74歳	553	459	594	604	606	356	595	16	72	813
	75-79歳	449	345	487	484	492	304	467	21	96	719
	80-84歳	227	199	284	286	311	179	278	25	65	471
	85歳以上	163	132	225	237	242	175	207	43	80	445
合計	7,555	7,113	8,302	8,324	8,333	5,969	8,127	191	704	10,354	

【度数】

年齢階級	(2) 友人・知人【複数回答】							1から7のことはしない	無回答	合計	
	(1) 子どもの世話や看病	(2) (子ども以外の) 介護や看病	(3) 重要な事柄の相談	(4) 愚痴を聞くこと	(5) 喜びや悲しみを分かち合うこと	(6) いざという時のお金の援助	(7) 日頃のちょっとした手助け				
男女計	18-19歳	72	35	205	293	269	44	235	10	53	377
	20-24歳	200	83	522	695	638	130	543	36	90	858
	25-29歳	212	73	501	707	664	111	526	59	79	894
	30-34歳	332	104	647	917	846	133	705	76	110	1,181
	35-39歳	394	116	751	1,106	1,015	143	837	91	125	1,419
	40-44歳	401	136	816	1,242	1,119	122	936	115	172	1,651
	45-49歳	328	138	804	1,312	1,133	132	989	136	169	1,724
	50-54歳	222	100	659	1,146	966	95	864	118	160	1,541
	55-59歳	167	93	635	1,146	933	76	795	130	203	1,586
	60-64歳	124	82	626	1,193	939	100	808	160	250	1,758
	65-69歳	133	112	673	1,394	1,070	77	980	200	457	2,293
	70-74歳	72	61	390	842	688	52	588	165	377	1,584
	75-79歳	57	55	298	628	536	26	402	135	427	1,355
	80-84歳	28	27	155	355	288	20	228	120	309	885
	85歳以上	12	12	77	217	200	12	122	154	252	694
	合計	2,754	1,227	7,759	13,193	11,304	1,273	9,558	1,705	3,233	19,800
男性	18-19歳	24	19	91	129	119	26	111	7	28	176
	20-24歳	74	36	238	311	289	69	244	24	43	401
	25-29歳	78	28	220	312	284	58	237	45	44	428
	30-34歳	131	52	293	408	375	86	323	58	72	593
	35-39歳	146	50	350	503	446	90	383	62	77	704
	40-44歳	137	60	369	534	473	74	410	84	113	812
	45-49歳	105	54	361	559	472	85	442	97	106	842
	50-54歳	64	27	295	481	384	62	377	83	100	748
	55-59歳	48	24	281	471	344	39	343	92	101	723
	60-64歳	41	22	297	478	354	61	358	114	147	839
	65-69歳	53	40	332	576	419	39	478	128	240	1,110
	70-74歳	29	20	208	343	267	34	264	97	209	771
	75-79歳	24	21	166	264	239	10	183	77	195	636
	80-84歳	10	10	84	143	118	12	96	56	160	414
	85歳以上	5	4	40	72	73	7	45	56	92	249
	合計	969	467	3,625	5,584	4,656	752	4,294	1,080	1,727	9,446
女性	18-19歳	48	16	114	164	150	18	124	3	25	201
	20-24歳	126	47	284	384	349	61	299	12	47	457
	25-29歳	134	45	281	395	380	53	289	14	35	466
	30-34歳	201	52	354	509	471	47	382	18	38	588
	35-39歳	248	66	401	603	569	53	454	29	48	715
	40-44歳	264	76	447	708	646	48	526	31	59	839
	45-49歳	223	84	443	753	661	47	547	39	63	882
	50-54歳	158	73	364	665	582	33	487	35	60	793
	55-59歳	119	69	354	675	589	37	452	38	102	863
	60-64歳	83	60	329	715	585	39	450	46	103	919
	65-69歳	80	72	341	818	651	38	502	72	217	1,183
	70-74歳	43	41	182	499	421	18	324	68	168	813
	75-79歳	33	34	132	364	297	16	219	58	232	719
	80-84歳	18	17	71	212	170	8	132	64	149	471
	85歳以上	7	8	37	145	127	5	77	98	160	445
	合計	1,785	760	4,134	7,609	6,648	521	5,264	625	1,506	10,354

【度数】

年齢階級	(3) 近所の人【複数回答】							1から7のことはしない	無回答	合計	
	(1) 子どもの世話や看病	(2) (子ども以外の) 介護や看病	(3) 重要な事柄の相談	(4) 愚痴を聞くこと	(5) 喜びや悲しみを分かち合うこと	(6) いざという時のお金の援助	(7) 日頃のちよつとした手助け				
男女計	18-19歳	27	6	21	58	52	4	132	126	100	377
	20-24歳	47	15	54	173	137	6	327	310	177	858
	25-29歳	65	22	58	180	142	3	335	328	178	894
	30-34歳	110	30	92	290	210	10	507	368	219	1,181
	35-39歳	154	25	103	392	268	12	660	390	249	1,419
	40-44歳	140	38	119	441	329	7	808	433	292	1,651
	45-49歳	119	43	116	461	325	7	861	464	301	1,724
	50-54歳	76	30	99	401	248	5	795	377	278	1,541
	55-59歳	75	37	101	435	286	10	815	347	333	1,586
	60-64歳	70	37	83	458	280	7	949	354	359	1,758
	65-69歳	80	52	114	590	346	12	1,171	381	581	2,293
	70-74歳	49	32	83	370	258	5	776	242	462	1,584
	75-79歳	40	25	62	283	201	6	595	173	490	1,355
	80-84歳	23	15	48	176	118	4	339	140	336	885
	85歳以上	9	6	22	119	100	6	177	163	279	694
	合計	1,084	413	1,175	4,827	3,300	104	9,247	4,596	4,634	19,800
男性	18-19歳	9	3	8	22	16	2	52	66	48	176
	20-24歳	15	6	25	71	53	4	139	163	79	401
	25-29歳	19	7	28	69	51	2	143	164	92	428
	30-34歳	54	15	43	114	79	7	231	199	127	593
	35-39歳	63	8	50	149	102	7	308	211	131	704
	40-44歳	52	13	62	175	118	6	361	232	167	812
	45-49歳	41	21	62	172	110	6	384	255	165	842
	50-54歳	31	10	46	145	88	4	348	212	145	748
	55-59歳	23	9	46	162	103	2	349	190	150	723
	60-64歳	27	12	43	160	92	6	416	203	176	839
	65-69歳	37	20	59	231	133	6	558	207	284	1,110
	70-74歳	18	11	40	145	92	4	355	132	236	771
	75-79歳	17	11	33	102	80	2	284	96	219	636
	80-84歳	9	6	29	68	50	4	157	67	164	414
	85歳以上	7	3	13	37	34	4	84	51	98	249
	合計	422	155	587	1,822	1,201	66	4,169	2,448	2,281	9,446
女性	18-19歳	18	3	13	36	36	2	80	60	52	201
	20-24歳	32	9	29	102	84	2	188	147	98	457
	25-29歳	46	15	30	111	91	1	192	164	86	466
	30-34歳	56	15	49	176	131	3	276	169	92	588
	35-39歳	91	17	53	243	166	5	352	179	118	715
	40-44歳	88	25	57	266	211	1	447	201	125	839
	45-49歳	78	22	54	289	215	1	477	209	136	882
	50-54歳	45	20	53	256	160	1	447	165	133	793
	55-59歳	52	28	55	273	183	8	466	157	183	863
	60-64歳	43	25	40	298	188	1	533	151	183	919
	65-69歳	43	32	55	359	213	6	613	174	297	1,183
	70-74歳	31	21	43	225	166	1	421	110	226	813
	75-79歳	23	14	29	181	121	4	311	77	271	719
	80-84歳	14	9	19	108	68	0	182	73	172	471
	85歳以上	2	3	9	82	66	2	93	112	181	445
	合計	662	258	588	3,005	2,099	38	5,078	2,148	2,353	10,354

【度数】

年齢階級	(4) 職場の人【複数回答】							1から7のこと とはしない	無回答	合計	
	(1) 子どもの 世話や 看病	(2) (子ども 以外の) 介護や看 病	(3) 重要 な事柄の 相談	(4) 愚痴 を聞くこと	(5) 喜び や悲しみを 分かち 合うこと	(6) いざと いう時のお 金の援助	(7) 日頃 のちよつと した手助け				
男女計	18-19歳	18	3	48	98	85	5	105	122	122	377
	20-24歳	43	11	225	407	314	25	389	193	163	858
	25-29歳	77	29	273	493	382	35	404	186	132	894
	30-34歳	97	29	326	658	489	38	567	227	176	1,181
	35-39歳	119	32	366	785	564	51	634	276	224	1,419
	40-44歳	109	29	428	943	672	47	786	321	239	1,651
	45-49歳	69	33	391	942	636	49	768	357	275	1,724
	50-54歳	46	18	332	819	513	41	669	320	260	1,541
	55-59歳	49	30	258	740	461	27	590	398	338	1,586
	60-64歳	28	20	168	541	308	24	457	596	478	1,758
	65-69歳	27	18	127	383	221	16	385	829	910	2,293
	70-74歳	15	4	62	152	88	7	141	581	776	1,584
	75-79歳	7	5	27	62	38	11	59	445	812	1,355
	80-84歳	2	2	16	25	20	2	24	318	526	885
	85歳以上	4	2	5	15	12	2	11	272	400	694
	合計	710	265	3,052	7,063	4,803	380	5,989	5,441	5,831	19,800
男性	18-19歳	7	2	17	39	32	2	45	63	58	176
	20-24歳	18	7	113	177	133	17	176	101	69	401
	25-29歳	30	10	136	226	173	25	184	92	66	428
	30-34歳	58	19	187	311	235	32	284	120	84	593
	35-39歳	59	15	206	386	280	40	323	130	104	704
	40-44歳	49	13	255	441	311	36	389	152	123	812
	45-49歳	27	16	229	445	296	38	393	175	125	842
	50-54歳	20	10	189	377	229	34	329	159	124	748
	55-59歳	17	8	150	352	208	16	292	177	135	723
	60-64歳	12	6	117	273	143	21	266	270	198	839
	65-69歳	12	5	86	208	116	10	233	394	390	1,110
	70-74歳	6	2	45	90	45	5	85	295	340	771
	75-79歳	3	1	18	37	22	4	35	234	341	636
	80-84歳	1	1	10	13	12	2	11	146	246	414
	85歳以上	3	1	4	6	6	2	5	93	145	249
	合計	322	116	1,762	3,381	2,241	284	3,050	2,601	2,548	9,446
女性	18-19歳	11	1	31	59	53	3	60	59	64	201
	20-24歳	25	4	112	230	181	8	213	92	94	457
	25-29歳	47	19	137	267	209	10	220	94	66	466
	30-34歳	39	10	139	347	254	6	283	107	92	588
	35-39歳	60	17	160	399	284	11	311	146	120	715
	40-44歳	60	16	173	502	361	11	397	169	116	839
	45-49歳	42	17	162	497	340	11	375	182	150	882
	50-54歳	26	8	143	442	284	7	340	161	136	793
	55-59歳	32	22	108	388	253	11	298	221	203	863
	60-64歳	16	14	51	268	165	3	191	326	280	919
	65-69歳	15	13	41	175	105	6	152	435	520	1,183
	70-74歳	9	2	17	62	43	2	56	286	436	813
	75-79歳	4	4	9	25	16	7	24	211	471	719
	80-84歳	1	1	6	12	8	0	13	172	280	471
	85歳以上	1	1	1	9	6	0	6	179	255	445
	合計	388	149	1,290	3,682	2,562	96	2,939	2,840	3,283	10,354

表 75 等価世帯所得階級別 援助できる事柄 個人数

【度数】

等価世帯 所得階級	(1) 家族・親族【複数回答】							1から7のこ とはしない	無回答	合計
	(1) 子ども の世話や 看病	(2) (子ども も以外の) 介護や看 病	(3) 重要 な事柄の 相談	(4) 愚痴 を聞くこと	(5) 喜び や悲し みを分 かち合 うこと	(6) いざ という 時のお 金の援 助	(7) 日頃 のちよ つと した手 助け			
第Ⅰ十分位	734	631	826	803	831	540	813	80	246	1,394
第Ⅱ十分位	936	850	1,051	1,036	1,020	715	1,034	61	154	1,488
第Ⅲ十分位	1,092	977	1,237	1,234	1,250	839	1,238	72	136	1,698
第Ⅳ十分位	1,117	1,030	1,236	1,183	1,219	837	1,201	48	100	1,597
第Ⅴ十分位	1,377	1,264	1,509	1,475	1,464	1,019	1,456	43	77	1,860
第Ⅵ十分位	1,419	1,329	1,587	1,543	1,553	1,110	1,531	26	54	1,849
第Ⅶ十分位	1,471	1,370	1,610	1,578	1,576	1,191	1,591	36	81	1,947
第Ⅷ十分位	1,627	1,556	1,815	1,775	1,795	1,408	1,765	55	65	2,145
第Ⅸ十分位	1,754	1,707	1,966	1,916	1,918	1,548	1,926	45	51	2,263
第Ⅹ十分位	1,661	1,593	1,839	1,798	1,808	1,507	1,782	28	42	2,105
所得不詳	667	602	768	749	760	506	735	48	440	1,454
合計	13,855	12,909	15,444	15,090	15,194	11,220	15,072	542	1,446	19,800

【度数】

等価世帯 所得階級	(2) 友人・知人【複数回答】							1から7のこ とはしない	無回答	合計
	(1) 子ども の世話や 看病	(2) (子ども も以外の) 介護や看 病	(3) 重要 な事柄の 相談	(4) 愚痴 を聞くこと	(5) 喜び や悲し みを分 かち合 うこと	(6) いざ という 時のお 金の援 助	(7) 日頃 のちよ つと した手 助け			
第Ⅰ十分位	137	75	363	651	560	55	496	302	451	1,394
第Ⅱ十分位	199	95	499	916	741	74	632	308	325	1,488
第Ⅲ十分位	186	101	534	1,009	867	93	735	361	345	1,698
第Ⅳ十分位	210	100	590	1,043	907	106	782	347	250	1,597
第Ⅴ十分位	237	116	693	1,236	1,034	93	885	443	277	1,860
第Ⅵ十分位	256	108	766	1,308	1,134	123	865	428	217	1,849
第Ⅶ十分位	313	124	887	1,432	1,233	151	1,038	480	188	1,947
第Ⅷ十分位	337	124	954	1,598	1,354	162	1,143	510	218	2,145
第Ⅸ十分位	356	151	1,063	1,710	1,500	166	1,275	606	189	2,263
第Ⅹ十分位	389	155	1,046	1,653	1,409	198	1,260	583	159	2,105
所得不詳	134	78	364	637	565	52	447	228	614	1,454
合計	2,754	1,227	7,759	13,193	11,304	1,273	9,558	4,596	3,233	19,800

【度数】

等価世帯 所得階級	(3) 近所の人【複数回答】							1から7のこ とはしない	無回答	合計
	(1) 子ども の世話や 看病	(2) (子ども 以外の) 介護や看 病	(3) 重要 な事柄の 相談	(4) 愚痴 を聞くこと	(5) 喜び や悲し みを分 かち合 うこと	(6) いざ という 時のお 金の援 助	(7) 日頃 のちょ っとし た手助 け			
第I十分位	58	23	49	243	183	5	477	302	526	1,394
第II十分位	77	38	91	344	226	8	616	308	464	1,488
第III十分位	78	29	75	400	275	6	777	361	454	1,698
第IV十分位	94	40	88	394	264	8	774	347	366	1,597
第V十分位	85	33	127	465	322	8	881	443	410	1,860
第VI十分位	105	39	102	479	317	10	945	428	350	1,849
第VII十分位	126	43	152	525	358	11	997	480	316	1,947
第VIII十分位	123	36	123	587	373	10	1,127	510	361	2,145
第IX十分位	130	44	157	594	420	15	1,128	606	379	2,263
第X十分位	145	51	156	546	371	13	1,105	583	300	2,105
所得不詳	63	37	55	250	191	10	420	228	708	1,454
合計	1,084	413	1,175	4,827	3,300	104	9,247	4,596	4,634	19,800

【度数】

等価世帯 所得階級	(4) 職場の人【複数回答】							1から7のこ とはしない	無回答	合計
	(1) 子ども の世話や 看病	(2) (子ども 以外の) 介護や看 病	(3) 重要 な事柄の 相談	(4) 愚痴 を聞くこと	(5) 喜び や悲し みを分 かち合 うこと	(6) いざ という 時のお 金の援 助	(7) 日頃 のちょ っとし た手助 け			
第I十分位	24	6	71	160	122	5	151	446	717	1,394
第II十分位	50	15	146	394	267	15	320	440	567	1,488
第III十分位	37	12	150	448	284	22	385	510	619	1,698
第IV十分位	55	20	191	512	328	29	443	471	497	1,597
第V十分位	59	30	251	594	385	24	489	619	530	1,860
第VI十分位	54	21	274	674	462	33	541	600	454	1,849
第VII十分位	91	29	344	817	538	56	675	547	432	1,947
第VIII十分位	82	21	399	994	652	50	808	520	449	2,145
第IX十分位	99	41	523	1,057	751	54	925	572	413	2,263
第X十分位	119	51	579	1,118	791	82	1,009	467	312	2,105
所得不詳	40	19	124	295	223	10	243	249	841	1,454
合計	710	265	3,052	7,063	4,803	380	5,989	5,441	5,831	19,800

表 76 性・年齢階級別 会やグループへの参加状況 個人数

		(1) 自治会や町内会					【度数】
年齢階級		1年以上前から参加している	この1年以内に新たに参加するようになった	参加したいができない	参加する予定はない	無回答	合計
男女計	18-19歳	33	0	15	305	24	377
	20-24歳	52	11	35	716	44	858
	25-29歳	121	37	31	677	28	894
	30-34歳	276	50	64	756	35	1,181
	35-39歳	479	78	78	730	54	1,419
	40-44歳	625	63	104	793	66	1,651
	45-49歳	716	53	114	787	54	1,724
	50-54歳	675	29	105	681	51	1,541
	55-59歳	769	37	102	614	64	1,586
	60-64歳	928	47	88	610	85	1,758
	65-69歳	1,219	50	100	747	177	2,293
	70-74歳	817	38	68	494	167	1,584
	75-79歳	690	21	81	364	199	1,355
	80-84歳	405	19	53	285	123	885
	85歳以上	235	6	59	281	113	694
合計	8,040	539	1,097	8,840	1,284	19,800	
男性	18-19歳	9	0	7	147	13	176
	20-24歳	20	5	15	346	15	401
	25-29歳	50	22	14	322	20	428
	30-34歳	124	28	30	390	21	593
	35-39歳	209	36	45	387	27	704
	40-44歳	280	31	51	419	31	812
	45-49歳	313	23	66	416	24	842
	50-54歳	304	12	58	346	28	748
	55-59歳	340	18	47	289	29	723
	60-64歳	413	23	52	310	41	839
	65-69歳	581	29	51	377	72	1,110
	70-74歳	389	17	36	258	71	771
	75-79歳	336	8	37	170	85	636
	80-84歳	197	8	28	132	49	414
	85歳以上	93	3	17	94	42	249
合計	3,658	263	554	4,403	568	9,446	
女性	18-19歳	24	0	8	158	11	201
	20-24歳	32	6	20	370	29	457
	25-29歳	71	15	17	355	8	466
	30-34歳	152	22	34	366	14	588
	35-39歳	270	42	33	343	27	715
	40-44歳	345	32	53	374	35	839
	45-49歳	403	30	48	371	30	882
	50-54歳	371	17	47	335	23	793
	55-59歳	429	19	55	325	35	863
	60-64歳	515	24	36	300	44	919
	65-69歳	638	21	49	370	105	1,183
	70-74歳	428	21	32	236	96	813
	75-79歳	354	13	44	194	114	719
	80-84歳	208	11	25	153	74	471
	85歳以上	142	3	42	187	71	445
合計	4,382	276	543	4,437	716	10,354	

【度数】

年齢階級	(2) ボランティア・NPO					合計	
	1年以上前から参加している	この1年以内に新たに参加するようになった	参加したいができない	参加する予定はない	無回答		
男女計	18-19歳	16	19	46	274	22	377
	20-24歳	31	20	72	696	39	858
	25-29歳	22	2	62	782	26	894
	30-34歳	27	10	85	1,019	40	1,181
	35-39歳	51	20	117	1,168	63	1,419
	40-44歳	78	11	149	1,335	78	1,651
	45-49歳	99	11	187	1,352	75	1,724
	50-54歳	110	10	160	1,201	60	1,541
	55-59歳	124	19	174	1,172	97	1,586
	60-64歳	176	25	181	1,248	128	1,758
	65-69歳	302	28	219	1,474	270	2,293
	70-74歳	208	11	131	964	270	1,584
	75-79歳	188	12	113	721	321	1,355
	80-84歳	69	6	59	505	246	885
	85歳以上	27	4	39	445	179	694
	合計	1,528	208	1,794	14,356	1,914	19,800
男性	18-19歳	6	7	22	130	11	176
	20-24歳	9	6	23	349	14	401
	25-29歳	14	2	22	372	18	428
	30-34歳	18	4	28	521	22	593
	35-39歳	34	8	44	591	27	704
	40-44歳	35	7	56	678	36	812
	45-49歳	43	2	85	682	30	842
	50-54歳	50	4	73	593	28	748
	55-59歳	50	5	69	555	44	723
	60-64歳	71	9	83	613	63	839
	65-69歳	140	13	96	749	112	1,110
	70-74歳	104	4	58	500	105	771
	75-79歳	88	5	51	353	139	636
	80-84歳	35	5	30	237	107	414
	85歳以上	16	2	12	147	72	249
	合計	713	83	752	7,070	828	9,446
女性	18-19歳	10	12	24	144	11	201
	20-24歳	22	14	49	347	25	457
	25-29歳	8	0	40	410	8	466
	30-34歳	9	6	57	498	18	588
	35-39歳	17	12	73	577	36	715
	40-44歳	43	4	93	657	42	839
	45-49歳	56	9	102	670	45	882
	50-54歳	60	6	87	608	32	793
	55-59歳	74	14	105	617	53	863
	60-64歳	105	16	98	635	65	919
	65-69歳	162	15	123	725	158	1,183
	70-74歳	104	7	73	464	165	813
	75-79歳	100	7	62	368	182	719
	80-84歳	34	1	29	268	139	471
	85歳以上	11	2	27	298	107	445
	合計	815	125	1,042	7,286	1,086	10,354

年齢階級		(3) 宗教団体				合計	
		1年以上前から参加している	この1年以内に新たに参加するようになった	参加したいができない	参加する予定はない		無回答
男女計	18-19歳	15	1	7	329	25	377
	20-24歳	29	1	13	773	42	858
	25-29歳	37	3	9	818	27	894
	30-34歳	47	2	8	1,083	41	1,181
	35-39歳	82	3	16	1,252	66	1,419
	40-44歳	107	9	21	1,430	84	1,651
	45-49歳	155	6	25	1,457	81	1,724
	50-54歳	187	7	29	1,250	68	1,541
	55-59歳	255	5	27	1,205	94	1,586
	60-64歳	350	3	30	1,248	127	1,758
	65-69歳	456	9	33	1,534	261	2,293
	70-74歳	314	12	28	967	263	1,584
	75-79歳	257	9	35	726	328	1,355
	80-84歳	166	4	24	465	226	885
	85歳以上	113	1	23	397	160	694
合計	2,570	75	328	14,934	1,893	19,800	
男性	18-19歳	4	1	4	153	14	176
	20-24歳	8	0	6	372	15	401
	25-29歳	17	1	4	388	18	428
	30-34歳	22	1	5	542	23	593
	35-39歳	44	1	7	620	32	704
	40-44歳	40	4	12	715	41	812
	45-49歳	70	4	12	723	33	842
	50-54歳	78	3	18	616	33	748
	55-59歳	108	3	12	557	43	723
	60-64歳	148	0	16	614	61	839
	65-69歳	237	4	17	754	98	1,110
	70-74歳	147	6	14	493	111	771
	75-79歳	131	3	16	352	134	636
	80-84歳	83	1	14	216	100	414
	85歳以上	43	0	8	133	65	249
合計	1,180	32	165	7,248	821	9,446	
女性	18-19歳	11	0	3	176	11	201
	20-24歳	21	1	7	401	27	457
	25-29歳	20	2	5	430	9	466
	30-34歳	25	1	3	541	18	588
	35-39歳	38	2	9	632	34	715
	40-44歳	67	5	9	715	43	839
	45-49歳	85	2	13	734	48	882
	50-54歳	109	4	11	634	35	793
	55-59歳	147	2	15	648	51	863
	60-64歳	202	3	14	634	66	919
	65-69歳	219	5	16	780	163	1,183
	70-74歳	167	6	14	474	152	813
	75-79歳	126	6	19	374	194	719
	80-84歳	83	3	10	249	126	471
	85歳以上	70	1	15	264	95	445
合計	1,390	43	163	7,686	1,072	10,354	

【度数】

年齢階級	(4) PTAや保護者会					合計	
	1年以上前から参加している	この1年以内に新たに参加するようになった	参加したいができない	参加する予定はない	無回答		
男女計	18-19歳	5	1	2	339	30	377
	20-24歳	9	3	13	783	50	858
	25-29歳	38	31	18	775	32	894
	30-34歳	175	46	39	876	45	1,181
	35-39歳	379	93	72	818	57	1,419
	40-44歳	540	67	80	893	71	1,651
	45-49歳	453	31	75	1,091	74	1,724
	50-54歳	213	9	57	1,193	69	1,541
	55-59歳	80	4	23	1,366	113	1,586
	60-64歳	20	4	19	1,547	168	1,758
	65-69歳	36	7	21	1,850	379	2,293
	70-74歳	22	3	16	1,194	349	1,584
	75-79歳	17	0	23	915	400	1,355
	80-84歳	5	0	14	582	284	885
	85歳以上	3	0	14	478	199	694
	合計	1,995	299	486	14,700	2,320	19,800
男性	18-19歳	1	1	2	157	15	176
	20-24歳	3	1	6	371	20	401
	25-29歳	9	9	11	379	20	428
	30-34歳	39	15	22	487	30	593
	35-39歳	107	27	45	496	29	704
	40-44歳	148	16	52	557	39	812
	45-49歳	121	9	53	621	38	842
	50-54歳	74	4	37	596	37	748
	55-59歳	44	2	15	615	47	723
	60-64歳	13	3	11	739	73	839
	65-69歳	14	1	14	927	154	1,110
	70-74歳	9	2	9	608	143	771
	75-79歳	6	0	10	445	175	636
	80-84歳	2	0	8	276	128	414
	85歳以上	2	0	4	160	83	249
	合計	592	90	299	7,434	1,031	9,446
女性	18-19歳	4	0	0	182	15	201
	20-24歳	6	2	7	412	30	457
	25-29歳	29	22	7	396	12	466
	30-34歳	136	31	17	389	15	588
	35-39歳	272	66	27	322	28	715
	40-44歳	392	51	28	336	32	839
	45-49歳	332	22	22	470	36	882
	50-54歳	139	5	20	597	32	793
	55-59歳	36	2	8	751	66	863
	60-64歳	7	1	8	808	95	919
	65-69歳	22	6	7	923	225	1,183
	70-74歳	13	1	7	586	206	813
	75-79歳	11	0	13	470	225	719
	80-84歳	3	0	6	306	156	471
	85歳以上	1	0	10	318	116	445
	合計	1,403	209	187	7,266	1,289	10,354

【度数】

年齢階級	(5) 趣味の会やスポーツクラブ					合計	
	1年以上前から参加している	この1年以内に新たに参加するようになった	参加したいができない	参加する予定はない	無回答		
男女計	18-19歳	45	18	36	252	26	377
	20-24歳	121	42	85	563	47	858
	25-29歳	142	37	102	586	27	894
	30-34歳	176	39	163	764	39	1,181
	35-39歳	234	43	208	875	59	1,419
	40-44歳	276	49	276	984	66	1,651
	45-49歳	310	48	251	1,042	73	1,724
	50-54歳	306	30	215	933	57	1,541
	55-59歳	349	29	220	912	76	1,586
	60-64歳	453	39	194	977	95	1,758
	65-69歳	702	56	212	1,105	218	2,293
	70-74歳	562	23	95	709	195	1,584
	75-79歳	499	21	69	541	225	1,355
	80-84歳	259	16	44	381	185	885
	85歳以上	112	4	40	387	151	694
	合計	4,546	494	2,210	11,011	1,539	19,800
男性	18-19歳	29	7	14	111	15	176
	20-24歳	73	17	30	264	17	401
	25-29歳	86	10	40	275	17	428
	30-34歳	112	17	58	385	21	593
	35-39歳	131	19	88	437	29	704
	40-44歳	144	15	98	527	28	812
	45-49歳	144	15	101	549	33	842
	50-54歳	137	11	95	476	29	748
	55-59歳	135	12	85	453	38	723
	60-64歳	180	12	90	507	50	839
	65-69歳	292	25	101	603	89	1,110
	70-74歳	227	7	45	394	98	771
	75-79歳	233	5	33	260	105	636
	80-84歳	127	5	18	175	89	414
	85歳以上	41	2	18	127	61	249
	合計	2,091	179	914	5,543	719	9,446
女性	18-19歳	16	11	22	141	11	201
	20-24歳	48	25	55	299	30	457
	25-29歳	56	27	62	311	10	466
	30-34歳	64	22	105	379	18	588
	35-39歳	103	24	120	438	30	715
	40-44歳	132	34	178	457	38	839
	45-49歳	166	33	150	493	40	882
	50-54歳	169	19	120	457	28	793
	55-59歳	214	17	135	459	38	863
	60-64歳	273	27	104	470	45	919
	65-69歳	410	31	111	502	129	1,183
	70-74歳	335	16	50	315	97	813
	75-79歳	266	16	36	281	120	719
	80-84歳	132	11	26	206	96	471
	85歳以上	71	2	22	260	90	445
	合計	2,455	315	1,296	5,468	820	10,354

【度数】

年齢階級	(6)職場内の会やグループ					合計	
	1年以上前から参加している	この1年以内に新たに参加するようになった	参加したいができない	参加する予定はない	無回答		
男女計	18-19歳	21	23	14	285	34	377
	20-24歳	117	67	28	598	48	858
	25-29歳	224	47	33	565	25	894
	30-34歳	272	40	71	764	34	1,181
	35-39歳	361	53	80	863	62	1,419
	40-44歳	415	54	105	1,003	74	1,651
	45-49歳	466	54	84	1,042	78	1,724
	50-54歳	449	36	70	911	75	1,541
	55-59歳	397	17	70	1,000	102	1,586
	60-64歳	350	36	61	1,161	150	1,758
	65-69歳	381	28	81	1,457	346	2,293
	70-74歳	207	15	36	988	338	1,584
	75-79歳	154	6	39	762	394	1,355
	80-84歳	51	4	21	525	284	885
	85歳以上	22	1	26	454	191	694
	合計	3,887	481	819	12,378	2,235	19,800
男性	18-19歳	9	10	8	131	18	176
	20-24歳	55	32	14	284	16	401
	25-29歳	113	24	13	260	18	428
	30-34歳	149	21	38	368	17	593
	35-39歳	221	25	35	397	26	704
	40-44歳	227	32	47	473	33	812
	45-49歳	242	23	42	501	34	842
	50-54歳	230	16	40	424	38	748
	55-59歳	210	13	34	425	41	723
	60-64歳	189	19	35	536	60	839
	65-69歳	219	16	47	703	125	1,110
	70-74歳	120	6	15	491	139	771
	75-79歳	95	3	19	353	166	636
	80-84歳	32	1	12	239	130	414
	85歳以上	13	1	13	143	79	249
	合計	2,124	242	412	5,728	940	9,446
女性	18-19歳	12	13	6	154	16	201
	20-24歳	62	35	14	314	32	457
	25-29歳	111	23	20	305	7	466
	30-34歳	123	19	33	396	17	588
	35-39歳	140	28	45	466	36	715
	40-44歳	188	22	58	530	41	839
	45-49歳	224	31	42	541	44	882
	50-54歳	219	20	30	487	37	793
	55-59歳	187	4	36	575	61	863
	60-64歳	161	17	26	625	90	919
	65-69歳	162	12	34	754	221	1,183
	70-74歳	87	9	21	497	199	813
	75-79歳	59	3	20	409	228	719
	80-84歳	19	3	9	286	154	471
	85歳以上	9	0	13	311	112	445
	合計	1,763	239	407	6,650	1,295	10,354

【度数】

年齢階級	(7) 同じ学校出身者の会やグループ					合計	
	1年以上前から参加している	この1年以内に新たに参加するようになった	参加したいができない	参加する予定はない	無回答		
男女計	18-19歳	86	24	31	213	23	377
	20-24歳	238	23	61	493	43	858
	25-29歳	206	15	67	579	27	894
	30-34歳	255	10	109	775	32	1,181
	35-39歳	261	21	152	920	65	1,419
	40-44歳	325	15	177	1,054	80	1,651
	45-49歳	348	19	160	1,124	73	1,724
	50-54歳	347	24	154	949	67	1,541
	55-59歳	353	19	148	974	92	1,586
	60-64歳	417	26	120	1,072	123	1,758
	65-69歳	571	20	141	1,268	293	2,293
	70-74歳	404	21	70	806	283	1,584
	75-79歳	344	18	73	602	318	1,355
	80-84歳	158	7	35	449	236	885
	85歳以上	51	1	37	427	178	694
	合計	4,364	263	1,535	11,705	1,933	19,800
男性	18-19歳	37	12	14	101	12	176
	20-24歳	109	11	34	229	18	401
	25-29歳	92	5	43	269	19	428
	30-34歳	130	5	43	398	17	593
	35-39歳	123	14	80	457	30	704
	40-44歳	145	11	80	537	39	812
	45-49歳	153	7	79	573	30	842
	50-54歳	148	15	81	468	36	748
	55-59歳	158	6	71	447	41	723
	60-64歳	202	13	61	515	48	839
	65-69歳	295	8	71	626	110	1,110
	70-74歳	201	9	35	407	119	771
	75-79歳	190	8	28	279	131	636
	80-84歳	98	6	16	189	105	414
	85歳以上	25	1	13	136	74	249
	合計	2,106	131	749	5,631	829	9,446
女性	18-19歳	49	12	17	112	11	201
	20-24歳	129	12	27	264	25	457
	25-29歳	114	10	24	310	8	466
	30-34歳	125	5	66	377	15	588
	35-39歳	138	7	72	463	35	715
	40-44歳	180	4	97	517	41	839
	45-49歳	195	12	81	551	43	882
	50-54歳	199	9	73	481	31	793
	55-59歳	195	13	77	527	51	863
	60-64歳	215	13	59	557	75	919
	65-69歳	276	12	70	642	183	1,183
	70-74歳	203	12	35	399	164	813
	75-79歳	154	10	45	323	187	719
	80-84歳	60	1	19	260	131	471
	85歳以上	26	0	24	291	104	445
	合計	2,258	132	786	6,074	1,104	10,354

表 77 等価世帯所得階級別 会やグループへの参加状況 個人数

【度数】

等価世帯 所得階級	(1) 自治会や町内会					合計
	1年以上前から 参加している	この1年以内に 新たに参加する ようになった	参加したいがで きない	参加する予定は ない	無回答	
第I十分位	459	38	83	682	132	1,394
第II十分位	579	35	97	656	121	1,488
第III十分位	729	40	91	717	121	1,698
第IV十分位	678	39	94	689	97	1,597
第V十分位	842	67	86	770	95	1,860
第VI十分位	838	54	108	772	77	1,849
第VII十分位	799	77	107	873	91	1,947
第VIII十分位	894	69	125	983	74	2,145
第IX十分位	903	43	114	1,138	65	2,263
第X十分位	852	51	130	1,013	59	2,105
所得不詳	467	26	62	547	352	1,454
合計	8,040	539	1,097	8,840	1,284	19,800

【度数】

等価世帯 所得階級	(2) ボランティア・NPO					合計
	1年以上前から 参加している	この1年以内に 新たに参加する ようになった	参加したいがで きない	参加する予定は ない	無回答	
第I十分位	108	14	107	960	205	1,394
第II十分位	119	20	152	1,019	178	1,488
第III十分位	140	16	148	1,188	206	1,698
第IV十分位	117	19	143	1,156	162	1,597
第V十分位	136	18	180	1,360	166	1,860
第VI十分位	137	27	160	1,400	125	1,849
第VII十分位	165	19	168	1,474	121	1,947
第VIII十分位	157	18	204	1,647	119	2,145
第IX十分位	169	23	205	1,762	104	2,263
第X十分位	188	15	224	1,592	86	2,105
所得不詳	92	19	103	798	442	1,454
合計	1,528	208	1,794	14,356	1,914	19,800

【度数】

等価世帯 所得階級	(3) 宗教団体					合計
	1年以上前から 参加している	この1年以内に 新たに参加する ようになった	参加したいがで きない	参加する予定は ない	無回答	
第I十分位	145	6	26	1,005	212	1,394
第II十分位	176	8	28	1,090	186	1,488
第III十分位	281	7	36	1,186	188	1,698
第IV十分位	216	6	34	1,185	156	1,597
第V十分位	263	6	36	1,397	158	1,860
第VI十分位	240	8	27	1,446	128	1,849
第VII十分位	287	8	40	1,493	119	1,947
第VIII十分位	296	10	22	1,705	112	2,145
第IX十分位	246	8	19	1,877	113	2,263
第X十分位	277	3	34	1,703	88	2,105
所得不詳	143	5	26	847	433	1,454
合計	2,570	75	328	14,934	1,893	19,800

【度数】

等価世帯 所得階級	(4)PTAや保護者会					合計
	1年以上前から 参加している	この1年以内に 新たに参加する ようになった	参加したいがで きない	参加する予定は ない	無回答	
第I十分位	96	16	33	994	255	1,394
第II十分位	168	17	40	1,048	215	1,488
第III十分位	126	19	46	1,274	233	1,698
第IV十分位	196	48	39	1,120	194	1,597
第V十分位	174	25	51	1,395	215	1,860
第VI十分位	211	34	45	1,388	171	1,849
第VII十分位	243	26	57	1,454	167	1,947
第VIII十分位	247	43	50	1,653	152	2,145
第IX十分位	217	27	53	1,833	133	2,263
第X十分位	211	28	34	1,716	116	2,105
所得不詳	106	16	38	825	469	1,454
合計	1,995	299	486	14,700	2,320	19,800

【度数】

等価世帯 所得階級	(5)趣味の会やスポーツクラブ					合計
	1年以上前から 参加している	この1年以内に 新たに参加する ようになった	参加したいがで きない	参加する予定は ない	無回答	
第I十分位	238	37	120	824	175	1,394
第II十分位	284	28	165	856	155	1,488
第III十分位	330	30	173	995	170	1,698
第IV十分位	359	32	175	913	118	1,597
第V十分位	454	45	179	1,063	119	1,860
第VI十分位	430	48	214	1,069	88	1,849
第VII十分位	488	41	249	1,066	103	1,947
第VIII十分位	520	57	266	1,219	83	2,145
第IX十分位	570	63	272	1,284	74	2,263
第X十分位	617	81	292	1,055	60	2,105
所得不詳	256	32	105	667	394	1,454
合計	4,546	494	2,210	11,011	1,539	19,800

【度数】

等価世帯 所得階級	(6)職場内の会やグループ					合計
	1年以上前から 参加している	この1年以内に 新たに参加する ようになった	参加したいがで きない	参加する予定は ない	無回答	
第I十分位	86	18	53	980	257	1,394
第II十分位	210	33	68	967	210	1,488
第III十分位	237	31	73	1,132	225	1,698
第IV十分位	250	40	72	1,049	186	1,597
第V十分位	329	49	74	1,208	200	1,860
第VI十分位	349	52	74	1,222	152	1,849
第VII十分位	436	51	83	1,216	161	1,947
第VIII十分位	521	60	95	1,334	135	2,145
第IX十分位	603	69	86	1,371	134	2,263
第X十分位	679	53	96	1,173	104	2,105
所得不詳	187	25	45	726	471	1,454
合計	3,887	481	819	12,378	2,235	19,800

等価世帯 所得階級	(7) 同じ学校出身者の会やグループ					合計
	1年以上前から 参加している	この1年以内に 新たに参加する ようになった	参加したいがで きない	参加する予定は ない	無回答	
第I十分位	192	15	86	875	226	1,394
第II十分位	252	17	125	891	203	1,488
第III十分位	316	20	102	1,057	203	1,698
第IV十分位	302	20	129	989	157	1,597
第V十分位	367	29	159	1,140	165	1,860
第VI十分位	423	25	154	1,129	118	1,849
第VII十分位	474	21	157	1,164	131	1,947
第VIII十分位	529	30	185	1,288	113	2,145
第IX十分位	581	43	174	1,360	105	2,263
第X十分位	694	31	191	1,113	76	2,105
所得不詳	234	12	73	699	436	1,454
合計	4,364	263	1,535	11,705	1,933	19,800

表 78 性・年齢階級別 選挙の投票状況 個人数

		【度数】					
年齢階級		必ず行っている	できるかぎり行っている	忙しくて行くことができていない	行かない	無回答	合計
男女計	18-19歳	77	95	29	111	65	377
	20-24歳	204	290	119	222	23	858
	25-29歳	214	355	104	211	10	894
	30-34歳	331	492	126	216	16	1,181
	35-39歳	455	544	139	259	22	1,419
	40-44歳	577	667	117	262	28	1,651
	45-49歳	720	623	119	242	20	1,724
	50-54歳	682	574	78	189	18	1,541
	55-59歳	708	633	56	157	32	1,586
	60-64歳	862	671	42	156	27	1,758
	65-69歳	1,351	699	30	162	51	2,293
	70-74歳	1,003	438	15	96	32	1,584
	75-79歳	922	311	3	75	44	1,355
	80-84歳	571	198	6	84	26	885
	85歳以上	322	180	4	136	52	694
合計		8,999	6,770	987	2,578	466	19,800
男性	18-19歳	37	44	15	56	24	176
	20-24歳	106	124	60	101	10	401
	25-29歳	101	171	43	104	9	428
	30-34歳	174	226	65	118	10	593
	35-39歳	232	255	74	130	13	704
	40-44歳	295	301	71	131	14	812
	45-49歳	376	284	65	111	6	842
	50-54歳	358	245	38	98	9	748
	55-59歳	354	264	24	65	16	723
	60-64歳	419	311	18	76	15	839
	65-69歳	670	334	12	73	21	1,110
	70-74歳	499	208	4	45	15	771
	75-79歳	457	122	1	34	22	636
	80-84歳	298	78	1	27	10	414
	85歳以上	145	53	1	32	18	249
合計		4,521	3,020	492	1,201	212	9,446
女性	18-19歳	40	51	14	55	41	201
	20-24歳	98	166	59	121	13	457
	25-29歳	113	184	61	107	1	466
	30-34歳	157	266	61	98	6	588
	35-39歳	223	289	65	129	9	715
	40-44歳	282	366	46	131	14	839
	45-49歳	344	339	54	131	14	882
	50-54歳	324	329	40	91	9	793
	55-59歳	354	369	32	92	16	863
	60-64歳	443	360	24	80	12	919
	65-69歳	681	365	18	89	30	1,183
	70-74歳	504	230	11	51	17	813
	75-79歳	465	189	2	41	22	719
	80-84歳	273	120	5	57	16	471
	85歳以上	177	127	3	104	34	445
合計		4,478	3,750	495	1,377	254	10,354

表 79 等価世帯所得階級別 選挙の投票状況 個人数

【度数】

等価世帯 所得階級	必ず行っている	できるかぎり 行っている	忙しくて行くこ とができてい ない	行かない	無回答	合計
第Ⅰ十分位	583	450	51	256	54	1,394
第Ⅱ十分位	651	473	76	245	43	1,488
第Ⅲ十分位	739	586	78	249	46	1,698
第Ⅳ十分位	741	546	77	211	22	1,597
第Ⅴ十分位	891	603	102	241	23	1,860
第Ⅵ十分位	883	631	97	222	16	1,849
第Ⅶ十分位	882	693	107	233	32	1,947
第Ⅷ十分位	991	766	95	267	26	2,145
第Ⅸ十分位	972	842	143	286	20	2,263
第Ⅹ十分位	1,055	775	84	171	20	2,105
所得不詳	611	405	77	197	164	1,454
合計	8,999	6,770	987	2,578	466	19,800

表 80 性・年齢階級別 長生きに対する評価 個人数

【度数】

年齢階級	長生きすることは良いことだと思う					合計
	とてもそう思う	ややそう思う	あまりそう思わない	全くそう思わない	無回答	
男女計						
18-19歳	140	174	46	9	8	377
20-24歳	268	387	156	30	17	858
25-29歳	244	409	184	48	9	894
30-34歳	303	557	248	62	11	1,181
35-39歳	396	663	281	62	17	1,419
40-44歳	396	776	413	49	17	1,651
45-49歳	406	751	467	83	17	1,724
50-54歳	345	712	407	65	12	1,541
55-59歳	363	697	434	70	22	1,586
60-64歳	378	774	526	67	13	1,758
65-69歳	526	938	713	80	36	2,293
70-74歳	341	634	533	53	23	1,584
75-79歳	336	544	396	56	23	1,355
80-84歳	220	351	263	31	20	885
85歳以上	154	267	220	36	17	694
合計	4,816	8,634	5,287	801	262	19,800
男性						
18-19歳	63	85	20	4	4	176
20-24歳	127	183	69	13	9	401
25-29歳	101	185	107	30	5	428
30-34歳	159	265	128	35	6	593
35-39歳	211	296	147	39	11	704
40-44歳	195	373	208	25	11	812
45-49歳	226	335	223	53	5	842
50-54歳	199	325	183	32	9	748
55-59歳	202	313	167	31	10	723
60-64歳	225	349	228	30	7	839
65-69歳	297	442	321	37	13	1,110
70-74歳	188	296	254	23	10	771
75-79歳	182	267	153	25	9	636
80-84歳	130	151	113	12	8	414
85歳以上	69	97	68	11	4	249
合計	2,574	3,962	2,389	400	121	9,446
女性						
18-19歳	77	89	26	5	4	201
20-24歳	141	204	87	17	8	457
25-29歳	143	224	77	18	4	466
30-34歳	144	292	120	27	5	588
35-39歳	185	367	134	23	6	715
40-44歳	201	403	205	24	6	839
45-49歳	180	416	244	30	12	882
50-54歳	146	387	224	33	3	793
55-59歳	161	384	267	39	12	863
60-64歳	153	425	298	37	6	919
65-69歳	229	496	392	43	23	1,183
70-74歳	153	338	279	30	13	813
75-79歳	154	277	243	31	14	719
80-84歳	90	200	150	19	12	471
85歳以上	85	170	152	25	13	445
合計	2,242	4,672	2,898	401	141	10,354

表 81 等価世帯所得階級別 長生きに対する評価 個人数

【度数】

等価世帯 所得階級	長生きすることは良いことだと思う					合計
	とてもそう思う	ややそう思う	あまりそう思わ ない	全くそう思わな い	無回答	
第Ⅰ10分位	358	530	389	91	26	1,394
第Ⅱ10分位	342	617	432	72	25	1,488
第Ⅲ10分位	383	702	518	74	21	1,698
第Ⅳ10分位	366	703	441	68	19	1,597
第Ⅴ10分位	413	780	563	81	23	1,860
第Ⅵ10分位	417	828	508	72	24	1,849
第Ⅶ10分位	475	899	482	72	19	1,947
第Ⅷ10分位	532	1,006	521	69	17	2,145
第Ⅸ10分位	580	1,053	547	69	14	2,263
第Ⅹ10分位	574	985	473	65	8	2,105
所得不詳	376	531	413	68	66	1,454
合計	4,816	8,634	5,287	801	262	19,800

表 82 現在の暮らし向き別 長生きに対する評価 個人数

【度数】

現在の暮らし向き	長生きすることは良いことだと思う					合計
	とてもそう思う	ややそう思う	あまりそう思わ ない	全くそう思わな い	無回答	
大変ゆとりがある	143	133	81	23	3	383
ややゆとりがある	476	901	337	38	11	1,763
普通	2,812	4,845	2,577	312	108	10,654
やや苦しい	1,009	2,105	1,595	193	52	4,954
大変苦しい	295	520	591	215	21	1,642
無回答	81	130	106	20	67	404
合計	4,816	8,634	5,287	801	262	19,800

表 83 社会保障への考え方別 長生きに対する評価 個人数

【度数】

生活場の困難を解決するのによい と思う方法	長生きすることは良いことだと思う					合計
	とてもそう思う	ややそう思う	あまりそう思わ ない	全くそう思わな い	無回答	
地域の人々がお互いに協力して取 り組む	804	886	511	65	30	2,296
自分自身や家族による自助努力で 克服する	972	1,853	1,267	223	33	4,348
上記の両方が必要である	2,834	5,596	3,223	447	110	12,210
無回答	206	299	286	66	89	946
合計	4,816	8,634	5,287	801	262	19,800

【度数】

社会保障制度は、所得や資産などによらず、誰もが必要に応じて利用できるべきか	長生きすることは良いことだと思う					合計
	とてもそう思う	ややそう思う	あまりそう思わない	全くそう思わない	無回答	
そう思う	2,352	3,223	2,222	392	88	8,277
ややそう思う	1,720	3,878	1,851	203	67	7,719
あまりそう思わない	413	973	696	69	17	2,168
そう思わない	157	283	292	93	7	832
無回答	174	277	226	44	83	804
合計	4,816	8,634	5,287	801	262	19,800

表 84 世帯類型別 長生きに対する評価 個人数

【度数】

世帯類型	長生きすることは良いことだと思う					合計
	とてもそう思う	ややそう思う	あまりそう思わない	全くそう思わない	無回答	
高齢者世帯	829	1,499	1,237	157	75	3,797
父子世帯	18	18	9	1	1	47
母子世帯	57	113	57	7	3	237
世帯類型が不詳の世帯	86	135	87	20	6	334
その他の世帯	3,826	6,869	3,897	616	177	15,385
合計	4,816	8,634	5,287	801	262	19,800

表 85 世帯構造別 長生きに対する評価 個人数

【度数】

世帯構造	長生きすることは良いことだと思う					合計
	とてもそう思う	ややそう思う	あまりそう思わない	全くそう思わない	無回答	
男・単独世帯	292	386	325	65	11	1,079
女・単独世帯	224	505	421	64	19	1,233
夫婦のみの世帯	1,014	1,972	1,322	164	67	4,539
夫婦と未婚の子のみの世帯	1,128	1,869	743	114	35	3,889
ひとり親と未婚の子の世帯	75	131	66	8	4	284
三世代世帯	290	506	247	30	15	1,088
世帯構造が不詳の世帯	86	135	87	20	6	334
その他の世帯	1,707	3,130	2,076	336	105	7,354
合計	4,816	8,634	5,287	801	262	19,800

表 86 地域ブロック別 長生きに対する評価 個人数

【度数】

地域ブロック	長生きすることは良いことだと思う					合計
	とてもそう思う	ややそう思う	あまりそう思わない	全くそう思わない	無回答	
北海道	222	382	251	36	4	895
東北	381	637	372	55	24	1,469
北関東	337	516	321	37	14	1,225
東京圏	1,230	2,213	1,339	219	76	5,077
中部・北陸	489	952	558	68	36	2,103
中京圏	454	840	519	99	13	1,925
大阪圏	638	1,166	758	116	37	2,715
京阪周辺	123	202	151	26	5	507
中国	306	515	321	42	20	1,204
四国	112	236	123	20	6	497
九州・沖縄	524	975	574	83	27	2,183
合計	4,816	8,634	5,287	801	262	19,800

表 87 婚姻状況別 長生きに対する評価 個人数

【度数】

婚姻状況	長生きすることは良いことだと思う					合計
	とてもそう思う	ややそう思う	あまりそう思わない	全くそう思わない	無回答	
未婚	1,015	1,727	1,014	236	63	4,055
配偶者あり	3,144	5,701	3,284	414	126	12,669
死別	319	643	511	59	31	1,563
離別	236	429	374	72	7	1,118
無回答	102	134	104	20	35	395
合計	4,816	8,634	5,287	801	262	19,800

表 88 主観的健康観別 長生きに対する評価 個人数

【度数】

主観的健康観	長生きすることは良いことだと思う					合計
	とてもそう思う	ややそう思う	あまりそう思わない	全くそう思わない	無回答	
よい	1,810	1,875	779	122	34	4,620
まあよい	1,149	2,250	887	75	43	4,404
ふつう	1,345	3,355	2,251	283	83	7,317
あまりよくない	422	999	1,133	210	35	2,799
よくない	83	142	228	110	15	578
無回答	7	13	9	1	52	82
合計	4,816	8,634	5,287	801	262	19,800

表 89 健康上の問題による活動制限別 長生きに対する評価 個人数

【度数】

健康上の問題による活動制限	長生きすることは良いことだと思う					合計
	とてもそう思う	ややそう思う	あまりそう思わない	全くそう思わない	無回答	
非常に制限があった	176	300	362	117	21	976
制限はあったがひどくはなかった	563	1,565	1,221	156	31	3,536
全く制限はなかった	4,036	6,694	3,635	515	126	15,006
無回答	41	75	69	13	84	282
合計	4,816	8,634	5,287	801	262	19,800

表 90 心の健康状況 (K6) 点数階級別 長生きに対する評価 個人数

【度数】

(K6)点数階級	長生きすることは良いことだと思う					合計
	とてもそう思う	ややそう思う	あまりそう思わない	全くそう思わない	無回答	
0-4点	3,061	4,429	2,089	234	94	9,907
5-9点	1,181	2,756	1,667	152	31	5,787
10点以上	485	1,270	1,382	392	32	3,561
無回答	89	179	149	23	105	545
合計	4,816	8,634	5,287	801	262	19,800

表 91 過去1年間の病気や怪我の経験別 長生きに対する評価 個人数

【度数】

過去1年間の病気やケガ	長生きすることは良いことだと思う					合計
	とてもそう思う	ややそう思う	あまりそう思わない	全くそう思わない	無回答	
した	2,013	4,090	2,757	423	106	9,389
しなかった	2,754	4,444	2,448	362	90	10,098
無回答	49	100	82	16	66	313
合計	4,816	8,634	5,287	801	262	19,800

表 92 現在の介護経験、介護をしている相手 長生きに対する評価 個人数

【度数】

現在の介護経験	長生きすることは良いことだと思う					合計
	とてもそう思う	ややそう思う	あまりそう思わない	全くそう思わない	無回答	
している	353	732	598	103	22	1,808
していない	4,349	7,698	4,502	667	166	17,382
無回答	114	204	187	31	74	610
合計	4,816	8,634	5,287	801	262	19,800

【度数】

現在の介護の実施状況		長生きすることは良いことだと思う					合計
		とてもそう思う	ややそう思う	あまりそう思わない	全くそう思わない	無回答	
現在の介護相手 【複数回答】	自分の親	173	354	306	58	7	898
	配偶者の親	59	144	133	19	3	358
	配偶者	62	115	98	12	3	290
	子ども	18	36	25	1	4	84
	祖父母	17	28	21	5	1	72
	きょうだい	4	22	9	6	1	42
	親戚	10	18	9	0	1	38
	その他	9	16	8	5	0	38
無回答		19	32	22	7	2	82
合計		353	732	598	103	22	1,808

表 93 以前の介護経験、介護をした相手別 長生きに対する評価 個人数

【度数】

以前の介護経験	長生きすることは良いことだと思う					合計
	とてもそう思う	ややそう思う	あまりそう思わない	全くそう思わない	無回答	
ある	654	1,378	1,027	139	29	3,227
ない	2,189	3,792	2,180	318	75	8,554
無回答	1,973	3,464	2,080	344	158	8,019
合計	4,816	8,634	5,287	801	262	19,800

【度数】

以前の介護の実施状況		長生きすることは良いことだと思う					合計
		とてもそう思う	ややそう思う	あまりそう思わない	全くそう思わない	無回答	
以前の介護相手 【複数回答】	自分の親	379	751	593	77	15	1,815
	配偶者の親	192	446	319	39	10	1,006
	配偶者	79	149	116	14	2	360
	子ども	12	32	26	1	1	72
	祖父母	70	142	93	21	2	328
	きょうだい	24	38	35	6	0	103
	親戚	22	33	31	4	0	90
	その他	14	26	21	6	1	68
無回答		5	16	9	1	0	31
合計		654	1,378	1,027	139	29	3,227

表 94 子どもの有無別 長生きに対する評価 個人数

【度数】

子どもの有無	長生きすることは良いことだと思う					合計
	とてもそう思う	ややそう思う	あまりそう思わない	全くそう思わない	無回答	
いる	3,311	6,030	3,700	458	130	13,629
いない	1,278	2,271	1,331	301	64	5,245
無回答	227	333	256	42	68	926
合計	4,816	8,634	5,287	801	262	19,800

表 95 現在の生活費用の担い手別 長生きに対する評価 個人数

【度数】

現在の生活費用の担い手		長生きすることは良いことだと思う					合計
		とてもそう思う	ややそう思う	あまりそう思わない	全くそう思わない	無回答	
現在の生活費用の担い手【複数回答】	自分	3,196	5,634	3,359	481	114	12,784
	父親	473	799	372	71	23	1,738
	母親	369	620	324	72	14	1,399
	祖父母	23	56	23	10	0	112
	きょうだい	44	80	57	10	3	194
	配偶者(夫または妻)	1,630	3,277	1,860	214	58	7,039
	子ども	324	543	404	50	11	1,332
	その他の親戚	7	15	12	1	1	36
	公的支援	116	267	208	29	9	629
	その他	52	99	79	20	1	251
無回答		215	327	266	59	78	945
合計		4,816	8,634	5,287	801	262	19,800

表 96 会話の頻度別 長生きに対する評価 個人数

【度数】

会話頻度	長生きすることは良いことだと思う					合計
	とてもそう思う	ややそう思う	あまりそう思わない	全くそう思わない	無回答	
毎日	4,411	7,894	4,519	656	167	17,647
2～3日に1回	177	344	373	57	14	965
4～7日(1週間に1回)	59	127	104	16	3	309
2週間に1回	15	31	25	0	0	71
1か月に1回	11	24	29	8	2	74
ほとんど話をしない	44	68	117	43	9	281
無回答	99	146	120	21	67	453
合計	4,816	8,634	5,287	801	262	19,800

表 97 会話の人数と相手別 長生きに対する評価 個人数

【度数】

会話人数	長生きすることは良いことだと思う					合計
	とてもそう 思う	ややそう 思う	あまりそう 思わない	全くそう思 わない	無回答	
0人	15	10	16	9	4	54
1～4人	294	549	529	145	16	1,533
5～9人	534	1,105	870	129	34	2,672
10～20人	1,498	2,744	1,629	211	55	6,137
21～49人	942	1,818	888	103	27	3,778
50人以上	1,259	1,966	942	152	32	4,351
無回答	274	442	413	52	94	1,275
合計	4,816	8,634	5,287	801	262	19,800

【度数】

会話相手		長生きすることは良いことだと思う					合計
		とてもそう 思う	ややそう 思う	あまりそう 思わない	全くそう思 わない	無回答	
会話相手 【複数回答】	同居の家族・親族	3,917	7,144	4,102	582	153	15,898
	別居の家族・親族	2,319	4,496	2,448	306	76	9,645
	友人・知人	3,568	6,308	3,494	450	116	13,936
	近所の人	2,882	5,204	3,025	386	102	11,599
	職場の同僚や元同僚	2,753	5,056	2,725	365	88	10,987
	商店などの店員	1,879	3,383	1,868	259	59	7,448
	配達や宅配の人	1,584	2,925	1,631	229	66	6,435
	医療・福祉・教育関係の専門家	1,731	3,169	1,969	277	78	7,224
	電話相談の相談員	59	86	42	14	3	204
	その他	265	539	332	50	17	1,203
非該当		15	10	16	9	4	54
無回答		208	298	204	46	73	829
合計		4,816	8,634	5,287	801	262	19,800

表 98 会やグループへの参加状況別 長生きに対する評価 個人数

【度数】

(1)自治会や町内会	長生きすることは良いことだと思う					合計
	とてもそう思う	ややそう思う	あまりそう思わない	全くそう思わない	無回答	
1年以上前から参加している	2,067	3,607	2,079	210	77	8,040
この1年以内に新たに参加するようになった	127	252	141	16	3	539
参加したいができない	299	449	300	40	9	1,097
参加する予定はない	2,013	3,852	2,412	476	87	8,840
無回答	310	474	355	59	86	1,284
合計	4,816	8,634	5,287	801	262	19,800

【度数】

(2)ボランティアやNPO	長生きすることは良いことだと思う					合計
	とてもそう思う	ややそう思う	あまりそう思わない	全くそう思わない	無回答	
1年以上前から参加している	462	646	366	35	19	1,528
この1年以内に新たに参加するようになった	70	86	43	7	2	208
参加したいができない	474	796	455	53	16	1,794
参加する予定はない	3,333	6,371	3,898	623	131	14,356
無回答	477	735	525	83	94	1,914
合計	4,816	8,634	5,287	801	262	19,800

【度数】

(3)宗教団体(檀家や氏子を含む)	長生きすることは良いことだと思う					合計
	とてもそう思う	ややそう思う	あまりそう思わない	全くそう思わない	無回答	
1年以上前から参加している	699	1,182	601	62	26	2,570
この1年以内に新たに参加するようになった	17	34	19	3	2	75
参加したいができない	83	131	97	15	2	328
参加する予定はない	3,548	6,571	4,036	643	136	14,934
無回答	469	716	534	78	96	1,893
合計	4,816	8,634	5,287	801	262	19,800

【度数】

(4)PTAや保護者会	長生きすることは良いことだと思う					合計
	とてもそう思う	ややそう思う	あまりそう思わない	全くそう思わない	無回答	
1年以上前から参加している	575	976	385	47	12	1,995
この1年以内に新たに参加するようになった	91	152	48	5	3	299
参加したいができない	142	189	138	15	2	486
参加する予定はない	3,437	6,420	4,056	642	145	14,700
無回答	571	897	660	92	100	2,320
合計	4,816	8,634	5,287	801	262	19,800

【度数】

(5)趣味の会やスポーツ	長生きすることは良いことだと思う					合計
	とてもそう思う	ややそう思う	あまりそう思わない	全くそう思わない	無回答	
1年以上前から参加している	1,207	2,071	1,118	111	39	4,546
この1年以内に新たに参加するようになった	137	245	96	10	6	494
参加したいができない	583	1,042	505	66	14	2,210
参加する予定はない	2,500	4,711	3,143	548	109	11,011
無回答	389	565	425	66	94	1,539
合計	4,816	8,634	5,287	801	262	19,800

【度数】

(6)職場内の会やグループ	長生きすることは良いことだと思う					合計
	とてもそう思う	ややそう思う	あまりそう思わない	全くそう思わない	無回答	
1年以上前から参加している	1,082	1,853	831	93	28	3,887
この1年以内に新たに参加するようになった	148	221	104	7	1	481
参加したいができない	223	348	213	28	7	819
参加する予定はない	2,817	5,357	3,493	589	122	12,378
無回答	546	855	646	84	104	2,235
合計	4,816	8,634	5,287	801	262	19,800

【度数】

(7)同じ学校出身者のグループ	長生きすることは良いことだと思う					合計
	とてもそう思う	ややそう思う	あまりそう思わない	全くそう思わない	無回答	
1年以上前から参加している	1,217	2,063	948	101	35	4,364
この1年以内に新たに参加するようになった	72	135	48	5	3	263
参加したいができない	392	729	366	41	7	1,535
参加する予定はない	2,647	4,979	3,379	587	113	11,705
無回答	488	728	546	67	104	1,933
合計	4,816	8,634	5,287	801	262	19,800

表 99 頼れる人の有無別 長生きに対する評価 個人数

【度数】

(1)子どもの世話や看病で頼れる人	長生きすることは良いことだと思う					合計
	とてもそう思う	ややそう思う	あまりそう思わない	全くそう思わない	無回答	
いる	2,992	5,310	2,775	339	93	11,509
いない	782	1,402	1,104	242	39	3,569
そのことでは人に頼らない	411	888	638	109	14	2,060
無回答	631	1,034	770	111	116	2,662
合計	4,816	8,634	5,287	801	262	19,800

【度数】

(2)(子ども以外の)介護や看病で頼れる人	長生きすることは良いことだと思う					合計
	とてもそう思う	ややそう思う	あまりそう思わない	全くそう思わない	無回答	
いる	2,863	5,212	2,725	330	88	11,218
いない	1,084	1,930	1,478	285	45	4,822
そのことでは人に頼らない	307	612	432	88	14	1,453
無回答	562	880	652	98	115	2,307
合計	4,816	8,634	5,287	801	262	19,800

【度数】

(3)重要な事柄の相談で頼れる人	長生きすることは良いことだと思う					合計
	とてもそう思う	ややそう思う	あまりそう思わない	全くそう思わない	無回答	
いる	4,080	7,392	4,070	516	148	16,206
いない	213	443	509	131	17	1,313
そのことでは人に頼らない	139	282	291	81	9	802
無回答	384	517	417	73	88	1,479
合計	4,816	8,634	5,287	801	262	19,800

【度数】

(4)愚痴を聞いてくれることで頼れる人	長生きすることは良いことだと思う					合計
	とてもそう思う	ややそう思う	あまりそう思わない	全くそう思わない	無回答	
いる	4,045	7,390	4,108	517	145	16,205
いない	195	387	439	123	14	1,158
そのことでは人に頼らない	212	383	337	93	11	1,036
無回答	364	474	403	68	92	1,401
合計	4,816	8,634	5,287	801	262	19,800

【度数】

(5)喜びや悲しみを分かち合うことで頼れる人	長生きすることは良いことだと思う					合計
	とてもそう思う	ややそう思う	あまりそう思わない	全くそう思わない	無回答	
いる	4,203	7,660	4,258	545	153	16,819
いない	149	279	412	122	15	977
そのことでは人に頼らない	94	199	204	67	4	568
無回答	370	496	413	67	90	1,436
合計	4,816	8,634	5,287	801	262	19,800

【度数】

(6)いざという時のお金の援助で頼れる人	長生きすることは良いことだと思う					合計
	とてもそう思う	ややそう思う	あまりそう思わない	全くそう思わない	無回答	
いる	2,861	5,158	2,579	319	90	11,007
いない	552	1,093	1,071	229	33	2,978
そのことでは人に頼らない	1,036	1,883	1,241	185	50	4,395
無回答	367	500	396	68	89	1,420
合計	4,816	8,634	5,287	801	262	19,800

【度数】

(7)日頃のちょっとしたことの手助けで頼れる人	長生きすることは良いことだと思う					合計
	とてもそう思う	ややそう思う	あまりそう思わない	全くそう思わない	無回答	
いる	3,922	7,139	3,903	511	138	15,613
いない	223	451	516	138	20	1,348
そのことでは人に頼らない	294	514	446	87	15	1,356
無回答	377	530	422	65	89	1,483
合計	4,816	8,634	5,287	801	262	19,800

【度数】

(8)家を借りるときの保証人を頼むことで頼れる人	長生きすることは良いことだと思う					合計
	とてもそう思う	ややそう思う	あまりそう思わない	全くそう思わない	無回答	
いる	2,590	4,823	2,552	326	67	10,358
いない	443	789	784	195	26	2,237
そのことでは人に頼らない	1,252	2,260	1,366	181	57	5,116
無回答	531	762	585	99	112	2,089
合計	4,816	8,634	5,287	801	262	19,800

【度数】

(9)成年後見人・保佐人を頼むことで頼れる人	長生きすることは良いことだと思う					合計
	とてもそう思う	ややそう思う	あまりそう思わない	全くそう思わない	無回答	
いる	1,896	3,539	1,851	227	65	7,578
いない	837	1,627	1,296	251	35	4,046
そのことでは人に頼らない	1,482	2,572	1,493	216	57	5,820
無回答	601	896	647	107	105	2,356
合計	4,816	8,634	5,287	801	262	19,800

表 100 性・年齢階級別 現在の介護経験、介護をしている相手 個人数

【度数】

年齢階級	現在の介護経験		無回答	合計	
	している	していない			
男女計	18-19歳	2	360	15	377
	20-24歳	15	823	20	858
	25-29歳	20	865	9	894
	30-34歳	34	1,141	6	1,181
	35-39歳	43	1,359	17	1,419
	40-44歳	82	1,547	22	1,651
	45-49歳	127	1,581	16	1,724
	50-54歳	170	1,348	23	1,541
	55-59歳	276	1,291	19	1,586
	60-64歳	303	1,421	34	1,758
	65-69歳	314	1,909	70	2,293
	70-74歳	158	1,352	74	1,584
	75-79歳	126	1,125	104	1,355
	80-84歳	71	728	86	885
	85歳以上	67	532	95	694
	合計	1,808	17,382	610	19,800
男性	18-19歳	1	168	7	176
	20-24歳	5	390	6	401
	25-29歳	8	415	5	428
	30-34歳	13	578	2	593
	35-39歳	21	670	13	704
	40-44歳	31	769	12	812
	45-49歳	46	786	10	842
	50-54歳	68	669	11	748
	55-59歳	94	618	11	723
	60-64歳	129	689	21	839
	65-69歳	142	933	35	1,110
	70-74歳	74	670	27	771
	75-79歳	47	546	43	636
	80-84歳	28	348	38	414
	85歳以上	32	189	28	249
	合計	739	8,438	269	9,446
女性	18-19歳	1	192	8	201
	20-24歳	10	433	14	457
	25-29歳	12	450	4	466
	30-34歳	21	563	4	588
	35-39歳	22	689	4	715
	40-44歳	51	778	10	839
	45-49歳	81	795	6	882
	50-54歳	102	679	12	793
	55-59歳	182	673	8	863
	60-64歳	174	732	13	919
	65-69歳	172	976	35	1,183
	70-74歳	84	682	47	813
	75-79歳	79	579	61	719
	80-84歳	43	380	48	471
	85歳以上	35	343	67	445
	合計	1,069	8,944	341	10,354

【度数】

年齢階級	現在の介護相手【複数回答】								無回答	合計	
	自分の親	配偶者の親	配偶者	子ども	祖父母	きょうだい	親戚	その他			
男女計	18-19歳	0	0	0	0	1	0	0	1	0	2
	20-24歳	5	1	0	1	8	0	0	2	0	15
	25-29歳	5	1	0	2	11	1	0	1	0	20
	30-34歳	11	2	0	3	12	0	0	2	4	34
	35-39歳	20	4	1	3	14	0	0	1	3	43
	40-44歳	43	17	0	5	13	1	1	2	5	82
	45-49歳	70	27	6	9	5	3	3	0	7	127
	50-54歳	119	30	0	7	1	1	7	4	11	170
	55-59歳	185	78	3	7	1	6	4	5	8	276
	60-64歳	186	74	23	8	2	6	2	6	8	303
	65-69歳	180	74	35	7	1	7	9	3	12	314
	70-74歳	48	29	51	14	1	8	6	4	8	158
	75-79歳	14	8	79	12	2	5	4	2	7	126
	80-84歳	5	9	43	3	0	4	2	4	3	71
	85歳以上	7	4	49	3	0	0	0	1	6	67
	合計	898	358	290	84	72	42	38	38	82	1,808
男性	18-19歳	0	0	0	0	1	0	0	0	0	1
	20-24歳	2	1	0	0	3	0	0	1	0	5
	25-29歳	3	0	0	0	5	0	0	1	0	8
	30-34歳	4	0	0	0	4	0	0	2	3	13
	35-39歳	9	1	1	2	8	0	0	1	1	21
	40-44歳	14	5	0	2	8	1	0	0	2	31
	45-49歳	30	3	3	2	3	2	0	0	4	46
	50-54歳	52	8	0	2	0	0	1	1	6	68
	55-59歳	74	14	2	2	0	2	1	1	3	94
	60-64歳	89	20	7	3	1	4	1	3	6	129
	65-69歳	88	32	13	2	0	3	2	2	4	142
	70-74歳	26	16	19	3	0	4	4	1	4	74
	75-79歳	7	3	30	3	1	1	1	1	1	47
	80-84歳	2	3	18	1	0	1	0	1	2	28
	85歳以上	0	1	29	2	0	0	0	0	0	32
	合計	400	107	122	24	34	18	10	15	36	739
女性	18-19歳	0	0	0	0	0	0	0	1	0	1
	20-24歳	3	0	0	1	5	0	0	1	0	10
	25-29歳	2	1	0	2	6	1	0	0	0	12
	30-34歳	7	2	0	3	8	0	0	0	1	21
	35-39歳	11	3	0	1	6	0	0	0	2	22
	40-44歳	29	12	0	3	5	0	1	2	3	51
	45-49歳	40	24	3	7	2	1	3	0	3	81
	50-54歳	67	22	0	5	1	1	6	3	5	102
	55-59歳	111	64	1	5	1	4	3	4	5	182
	60-64歳	97	54	16	5	1	2	1	3	2	174
	65-69歳	92	42	22	5	1	4	7	1	8	172
	70-74歳	22	13	32	11	1	4	2	3	4	84
	75-79歳	7	5	49	9	1	4	3	1	6	79
	80-84歳	3	6	25	2	0	3	2	3	1	43
	85歳以上	7	3	20	1	0	0	0	1	6	35
	合計	498	251	168	60	38	24	28	23	46	1,069

表 101 等価世帯所得階級別 現在の介護経験、介護をしている相手 個人数

【度数】

等価世帯所得階級	現在の介護経験		無回答	合計
	している	していない		
第I十分位	129	1,192	73	1,394
第II十分位	173	1,239	76	1,488
第III十分位	215	1,413	70	1,698
第IV十分位	180	1,361	56	1,597
第V十分位	140	1,665	55	1,860
第VI十分位	147	1,670	32	1,849
第VII十分位	175	1,740	32	1,947
第VIII十分位	171	1,955	19	2,145
第IX十分位	163	2,080	20	2,263
第X十分位	171	1,917	17	2,105
所得不詳	144	1,150	160	1,454
合計	1,808	17,382	610	19,800

【度数】

等価世帯所得階級	介護をしている相手: 自分の親		無回答	合計
	非選択	選択		
第I十分位	68	55	6	129
第II十分位	83	81	9	173
第III十分位	85	120	10	215
第IV十分位	93	83	4	180
第V十分位	69	66	5	140
第VI十分位	81	62	4	147
第VII十分位	70	95	10	175
第VIII十分位	75	90	6	171
第IX十分位	73	78	12	163
第X十分位	58	107	6	171
所得不詳	73	61	10	144
合計	828	898	82	1,808

【度数】

等価世帯所得階級	介護をしている相手: 配偶者の親		無回答	合計
	非選択	選択		
第I十分位	112	11	6	129
第II十分位	141	23	9	173
第III十分位	167	38	10	215
第IV十分位	146	30	4	180
第V十分位	111	24	5	140
第VI十分位	112	31	4	147
第VII十分位	125	40	10	175
第VIII十分位	124	41	6	171
第IX十分位	107	44	12	163
第X十分位	117	48	6	171
所得不詳	106	28	10	144
合計	1,368	358	82	1,808

【度数】

等価世帯所得階級別	介護をしている相手:配偶者		無回答	合計
	非選択	選択		
第I十分位	87	36	6	129
第II十分位	130	34	9	173
第III十分位	168	37	10	215
第IV十分位	135	41	4	180
第V十分位	109	26	5	140
第VI十分位	112	31	4	147
第VII十分位	148	17	10	175
第VIII十分位	147	18	6	171
第IX十分位	138	13	12	163
第X十分位	156	9	6	171
所得不詳	106	28	10	144
合計	1,436	290	82	1,808

【度数】

等価世帯所得階級別	介護をしている相手:子ども		無回答	合計
	非選択	選択		
第I十分位	113	10	6	129
第II十分位	155	9	9	173
第III十分位	196	9	10	215
第IV十分位	167	9	4	180
第V十分位	127	8	5	140
第VI十分位	129	14	4	147
第VII十分位	156	9	10	175
第VIII十分位	162	3	6	171
第IX十分位	146	5	12	163
第X十分位	162	3	6	171
所得不詳	129	5	10	144
合計	1,642	84	82	1,808

【度数】

等価世帯所得階級別	介護をしている相手:祖父母		無回答	合計
	非選択	選択		
第I十分位	118	5	6	129
第II十分位	161	3	9	173
第III十分位	199	6	10	215
第IV十分位	168	8	4	180
第V十分位	129	6	5	140
第VI十分位	137	6	4	147
第VII十分位	161	4	10	175
第VIII十分位	155	10	6	171
第IX十分位	138	13	12	163
第X十分位	160	5	6	171
所得不詳	128	6	10	144
合計	1,654	72	82	1,808

【度数】

等価世帯所得階級別	介護をしている相手:きょうだい		無回答	合計
	非選択	選択		
第I十分位	120	3	6	129
第II十分位	156	8	9	173
第III十分位	201	4	10	215
第IV十分位	171	5	4	180
第V十分位	131	4	5	140
第VI十分位	139	4	4	147
第VII十分位	162	3	10	175
第VIII十分位	162	3	6	171
第IX十分位	149	2	12	163
第X十分位	163	2	6	171
所得不詳	130	4	10	144
合計	1,684	42	82	1,808

【度数】

等価世帯所得階級別	介護をしている相手:親戚		無回答	合計
	非選択	選択		
第I十分位	119	4	6	129
第II十分位	156	8	9	173
第III十分位	204	1	10	215
第IV十分位	172	4	4	180
第V十分位	134	1	5	140
第VI十分位	139	4	4	147
第VII十分位	162	3	10	175
第VIII十分位	161	4	6	171
第IX十分位	148	3	12	163
第X十分位	163	2	6	171
所得不詳	130	4	10	144
合計	1,688	38	82	1,808

【度数】

等価世帯所得階級別	介護をしている相手:その他		無回答	合計
	非選択	選択		
第I十分位	119	4	6	129
第II十分位	159	5	9	173
第III十分位	204	1	10	215
第IV十分位	171	5	4	180
第V十分位	133	2	5	140
第VI十分位	143	0	4	147
第VII十分位	160	5	10	175
第VIII十分位	161	4	6	171
第IX十分位	147	4	12	163
第X十分位	162	3	6	171
所得不詳	129	5	10	144
合計	1,688	38	82	1,808

表 102 性・年齢階級別 希望する介護場所、介護者 個人数

男女計 【度数】

年齢階級別	希望する介護場所					非該当 (40歳未満)	無回答	合計
	介護保険 の施設	有料老人 ホームなど の高齢者 専用住宅	病院など の医療機 関	自宅(子ど もの自宅を 含む)	その他			
18-19歳	0	0	0	0	0	377	0	377
20-24歳	0	0	0	0	0	858	0	858
25-29歳	0	0	0	0	0	894	0	894
30-34歳	0	0	0	0	0	1,181	0	1,181
35-39歳	0	0	0	0	0	1,419	0	1,419
40-44歳	618	251	267	398	51	0	66	1,651
45-49歳	687	285	275	387	41	0	49	1,724
50-54歳	644	232	256	323	33	0	53	1,541
55-59歳	652	233	255	350	42	0	54	1,586
60-64歳	767	239	283	370	26	0	73	1,758
65-69歳	890	236	328	636	50	0	153	2,293
70-74歳	613	141	245	460	24	0	101	1,584
75-79歳	488	104	235	378	17	0	133	1,355
80-84歳	246	75	152	298	14	0	100	885
85歳以上	177	57	116	264	7	0	73	694
合計	5,782	1,853	2,412	3,864	305	4,729	855	19,800

男性 【度数】

年齢階級別	希望する介護場所					非該当 (40歳未満)	無回答	合計
	介護保険 の施設	有料老人 ホームなど の高齢者 専用住宅	病院など の医療機 関	自宅(子ど もの自宅を 含む)	その他			
18-19歳	0	0	0	0	0	176	0	176
20-24歳	0	0	0	0	0	401	0	401
25-29歳	0	0	0	0	0	428	0	428
30-34歳	0	0	0	0	0	593	0	593
35-39歳	0	0	0	0	0	704	0	704
40-44歳	302	100	117	228	25	0	40	812
45-49歳	310	123	149	207	24	0	29	842
50-54歳	281	99	126	194	20	0	28	748
55-59歳	275	96	119	190	17	0	26	723
60-64歳	335	115	137	197	17	0	38	839
65-69歳	437	102	144	341	30	0	56	1,110
70-74歳	273	65	117	262	11	0	43	771
75-79歳	224	50	102	187	8	0	65	636
80-84歳	116	42	65	144	5	0	42	414
85歳以上	59	23	48	94	4	0	21	249
合計	2,612	815	1,124	2,044	161	2,302	388	9,446

女性 【度数】

年齢階級別	希望する介護場所					非該当 (40歳未満)	無回答	合計
	介護保険 の施設	有料老人 ホームなど の高齢者 専用住宅	病院など の医療機 関	自宅(子ど もの自宅を 含む)	その他			
18-19歳	0	0	0	0	0	201	0	201
20-24歳	0	0	0	0	0	457	0	457
25-29歳	0	0	0	0	0	466	0	466
30-34歳	0	0	0	0	0	588	0	588
35-39歳	0	0	0	0	0	715	0	715
40-44歳	316	151	150	170	26	0	26	839
45-49歳	377	162	126	180	17	0	20	882
50-54歳	363	133	130	129	13	0	25	793
55-59歳	377	137	136	160	25	0	28	863
60-64歳	432	124	146	173	9	0	35	919
65-69歳	453	134	184	295	20	0	97	1,183
70-74歳	340	76	128	198	13	0	58	813
75-79歳	264	54	133	191	9	0	68	719
80-84歳	130	33	87	154	9	0	58	471
85歳以上	118	34	68	170	3	0	52	445
合計	3,170	1,038	1,288	1,820	144	2,427	467	10,354

男女計

【度数】

年齢階級別	希望する介護者							不詳	非該当*	無回答	合計
	配偶者	子ども	子どもの配偶者	介護ヘルパー	親・きょうだい・親戚	分からない	その他				
18-19歳	0	0	0	0	0	0	0	0	377	0	377
20-24歳	0	0	0	0	0	0	0	0	858	0	858
25-29歳	0	0	0	0	0	0	0	0	894	0	894
30-34歳	0	0	0	0	0	0	0	0	1,181	0	1,181
35-39歳	0	0	0	0	0	0	0	0	1,419	0	1,419
40-44歳	202	153	7	88	44	97	18	66	1,136	25	1,651
45-49歳	177	153	10	100	38	90	14	49	1,247	18	1,724
50-54歳	165	128	5	102	27	77	8	53	1,132	19	1,541
55-59歳	197	147	10	95	18	73	10	54	1,140	18	1,586
60-64歳	203	168	16	103	15	53	6	73	1,289	20	1,758
65-69歳	367	309	46	233	21	101	14	153	1,454	22	2,293
70-74歳	241	261	23	166	8	52	6	101	999	15	1,584
75-79歳	177	219	26	137	9	43	3	133	827	16	1,355
80-84歳	109	203	28	103	7	24	5	100	473	17	885
85歳以上	53	204	39	76	8	13	3	73	350	8	694
合計	1,891	1,945	210	1,203	195	623	87	855	14,776	178	19,800

*希望場所を「介護保険の施設」、「有料老人ホームなどの高齢者専用住宅」、「病院などの医療機関」と答えた人

男性

【度数】

年齢階級別	希望する介護者							不詳	非該当*	無回答	合計
	配偶者	子ども	子どもの配偶者	介護ヘルパー	親・きょうだい・親戚	分からない	その他				
18-19歳	0	0	0	0	0	0	0	0	176	0	176
20-24歳	0	0	0	0	0	0	0	0	401	0	401
25-29歳	0	0	0	0	0	0	0	0	428	0	428
30-34歳	0	0	0	0	0	0	0	0	593	0	593
35-39歳	0	0	0	0	0	0	0	0	704	0	704
40-44歳	136	75	3	34	25	49	11	40	519	10	812
45-49歳	115	67	7	42	23	49	9	29	582	11	842
50-54歳	117	69	1	50	19	35	6	28	506	13	748
55-59歳	124	59	3	47	8	29	6	26	490	8	723
60-64歳	131	64	7	42	7	29	5	38	587	14	839
65-69歳	246	131	26	92	14	54	5	56	683	17	1,110
70-74歳	178	131	13	80	4	33	3	43	455	3	771
75-79歳	126	94	11	56	3	21	1	65	376	7	636
80-84歳	84	89	13	43	2	9	2	42	223	5	414
85歳以上	43	66	13	22	3	2	0	21	130	5	249
合計	1,300	845	97	508	108	310	48	388	6,853	93	9,446

*希望場所を「介護保険の施設」、「有料老人ホームなどの高齢者専用住宅」、「病院などの医療機関」と答えた人

女性

【度数】

年齢階級別	希望する介護者							不詳	非該当*	無回答	合計
	配偶者	子ども	子どもの配偶者	介護ヘルパー	親・きょうだい・親戚	分からない	その他				
18-19歳	0	0	0	0	0	0	0	0	201	0	201
20-24歳	0	0	0	0	0	0	0	0	457	0	457
25-29歳	0	0	0	0	0	0	0	0	466	0	466
30-34歳	0	0	0	0	0	0	0	0	588	0	588
35-39歳	0	0	0	0	0	0	0	0	715	0	715
40-44歳	66	78	4	54	19	48	7	26	617	15	839
45-49歳	62	86	3	58	15	41	5	20	665	7	882
50-54歳	48	59	4	52	8	42	2	25	626	6	793
55-59歳	73	88	7	48	10	44	4	28	650	10	863
60-64歳	72	104	9	61	8	24	1	35	702	6	919
65-69歳	121	178	20	141	7	47	9	97	771	5	1,183
70-74歳	63	130	10	86	4	19	3	58	544	12	813
75-79歳	51	125	15	81	6	22	2	68	451	9	719
80-84歳	25	114	15	60	5	15	3	58	250	12	471
85歳以上	10	138	26	54	5	11	3	52	220	3	445
合計	591	1100	113	695	87	313	39	467	7,923	85	10,354

*希望場所を「介護保険の施設」、「有料老人ホームなどの高齢者専用住宅」、「病院などの医療機関」と答えた人

表 103 等価世帯所得階級別 希望する介護場所、介護者 個人数

【度数】

等価世帯 所得階級	希望する介護場所						無回答	合計
	介護保険の 施設	有料老人 ホームなど の高齢者専 用住宅	病院などの 医療機関	自宅(子ども の自宅を含 む)	その他	非該当(40 歳未満)		
第I十分位	393	79	196	295	43	288	100	1,394
第II十分位	407	106	229	303	33	315	95	1,488
第III十分位	566	113	205	357	27	335	95	1,698
第IV十分位	485	82	215	344	23	379	69	1,597
第V十分位	602	142	223	394	22	415	62	1,860
第VI十分位	545	155	225	399	28	453	44	1,849
第VII十分位	592	173	203	406	24	503	46	1,947
第VIII十分位	643	225	261	366	26	584	40	2,145
第IX十分位	655	267	253	373	30	649	36	2,263
第X十分位	523	409	232	370	18	509	44	2,105
所得不詳	371	102	170	257	31	299	224	1,454
合計	5,782	1,853	2,412	3,864	305	4,729	855	19,800

【度数】

等価世帯 所得階級	自宅とその他を選択する人が希望する介護者【複数回答】							不詳	非該当	無回答	合計
	配偶者	子ども	子ども配偶 者	介護ヘル パー	親・きょうだ い・親戚	わからない	その他				
第I十分位	92	165	11	86	17	60	17	100	956	21	1,394
第II十分位	127	144	7	94	21	77	5	95	1,057	13	1,488
第III十分位	152	178	17	111	22	56	6	95	1,219	21	1,698
第IV十分位	148	177	29	107	16	64	11	69	1,161	12	1,597
第V十分位	203	206	23	113	18	55	5	62	1,382	14	1,860
第VI十分位	213	220	33	140	20	52	4	44	1,378	19	1,849
第VII十分位	229	185	15	117	14	58	12	46	1,471	12	1,947
第VIII十分位	210	183	18	115	18	54	6	40	1,713	14	2,145
第IX十分位	208	180	24	125	14	54	9	36	1,824	12	2,263
第X十分位	211	175	22	119	25	39	6	44	1,673	13	2,105
所得不詳	98	132	11	76	10	54	6	224	942	27	1,454
合計	1,891	1,945	210	1,203	195	623	87	855	14,776	178	19,800

表 104 世帯主の性・年齢階級別 子どもにかかわる手当の受給状況 個人数

【度数】

年齢階級別	受給している手当【複数回答】				無回答	合計
	児童手当	児童扶養手当	特別児童扶養手当	どれも受けていない		
男女計						
18-19歳	0	0	0	37	5	42
20-24歳	10	1	0	102	8	120
25-29歳	70	16	2	148	6	224
30-34歳	213	30	4	153	6	375
35-39歳	370	49	5	149	15	541
40-44歳	403	56	7	254	29	709
45-49歳	288	40	11	444	41	794
50-54歳	131	19	7	606	35	788
55-59歳	48	3	3	687	69	810
60-64歳	35	10	4	824	73	939
65-69歳	38	10	3	1,123	176	1,340
70-74歳	16	2	0	760	166	943
75-79歳	22	5	0	609	177	810
80-84歳	11	3	0	374	145	533
85歳以上	2	0	0	273	109	384
合計	1,657	244	46	6,543	1,060	9,352
男性						
18-19歳	0	0	0	21	2	23
20-24歳	9	0	0	59	6	74
25-29歳	56	6	2	91	4	151
30-34歳	190	16	4	118	5	316
35-39歳	332	20	5	113	14	462
40-44歳	363	20	7	199	25	597
45-49歳	260	19	8	350	31	655
50-54歳	118	6	6	474	28	628
55-59歳	45	3	3	548	51	650
60-64歳	30	8	2	680	60	775
65-69歳	34	8	3	909	116	1,062
70-74歳	13	2	0	607	113	734
75-79歳	19	4	0	462	115	597
80-84歳	11	2	0	252	93	358
85歳以上	1	0	0	148	49	198
合計	1,481	114	40	5,031	712	7,280
女性						
18-19歳	0	0	0	16	3	19
20-24歳	1	1	0	43	2	46
25-29歳	14	10	0	57	2	73
30-34歳	23	14	0	35	1	59
35-39歳	38	29	0	36	1	79
40-44歳	40	36	0	55	4	112
45-49歳	28	21	3	94	10	139
50-54歳	13	13	1	132	7	160
55-59歳	3	0	0	139	18	160
60-64歳	5	2	2	144	13	164
65-69歳	4	2	0	214	60	278
70-74歳	3	0	0	153	53	209
75-79歳	3	1	0	147	62	213
80-84歳	0	1	0	122	52	175
85歳以上	1	0	0	125	60	186
合計	176	130	6	1,512	348	2,072

表 105 等価世帯所得階級別 子どもにかかわる手当の受給状況 個人数

【度数】

等価世帯所得階級別	子どもにかかわる手当の受給状況				無回答	合計
	児童手当	児童扶養手当	特別児童扶養手当	どれも受けていない		
第Ⅰ十分位	107	17	4	634	198	949
第Ⅱ十分位	176	58	7	573	137	901
第Ⅲ十分位	150	41	3	679	139	978
第Ⅳ十分位	208	25	6	544	97	859
第Ⅴ十分位	183	17	8	669	97	958
第Ⅵ十分位	210	12	6	607	65	886
第Ⅶ十分位	193	18	4	647	74	921
第Ⅷ十分位	209	20	5	657	50	928
第Ⅸ十分位	162	17	1	712	37	917
第Ⅹ十分位	102	7	4	771	39	920
所得不詳	128	25	4	642	373	1,152
合計	1,828	257	52	7,135	1,306	10,369

表 106 性・年齢階級別 ワークライフバランスの状況 個人数

男女計		【度数】						
年齢階級	家族と一緒に過ごす時間が十分にとれない				不詳	非該当(現在、仕事をしていない)	無回答	合計
	あてはまる	まああてはまる	あまりあてはまらない	あてはまらない				
18-19歳	12	7	21	26	16	290	5	377
20-24歳	63	105	140	165	28	342	15	858
25-29歳	102	159	228	235	22	124	24	894
30-34歳	135	234	275	291	15	202	29	1,181
35-39歳	183	318	287	323	26	249	33	1,419
40-44歳	216	348	422	395	31	212	27	1,651
45-49歳	203	342	423	432	33	252	39	1,724
50-54歳	164	268	402	470	21	199	17	1,541
55-59歳	131	232	386	474	31	293	39	1,586
60-64歳	63	139	341	582	45	537	51	1,758
65-69歳	49	88	246	525	160	1,155	70	2,293
70-74歳	20	38	109	217	169	986	45	1,584
75-79歳	14	16	36	115	247	890	37	1,355
80-84歳	2	4	17	35	196	615	16	885
85歳以上	1	4	6	19	148	505	11	694
合計	1,358	2,302	3,339	4,304	1,188	6,851	458	19,800

男女計		【度数】						
年齢階級	家族のことで仕事に時間を配分できない				不詳	非該当(現在、仕事をしていない)	無回答	合計
	あてはまる	まああてはまる	あまりあてはまらない	あてはまらない				
18-19歳	0	4	17	44	16	290	6	377
20-24歳	9	24	128	309	28	342	18	858
25-29歳	25	61	208	428	22	124	26	894
30-34歳	33	90	295	516	15	202	30	1,181
35-39歳	65	151	371	524	26	249	33	1,419
40-44歳	82	179	491	623	31	212	33	1,651
45-49歳	47	170	491	688	33	252	43	1,724
50-54歳	44	118	456	684	21	199	19	1,541
55-59歳	33	110	412	665	31	293	42	1,586
60-64歳	23	68	332	702	45	537	51	1,758
65-69歳	15	58	235	597	160	1,155	73	2,293
70-74歳	7	19	107	245	169	986	51	1,584
75-79歳	7	7	42	120	247	890	42	1,355
80-84歳	0	1	16	41	196	615	16	885
85歳以上	1	3	6	19	148	505	12	694
合計	391	1,063	3,607	6,205	1,188	6,851	495	19,800

男女計		【度数】						
年齢階級	家事や育児で疲れてしまい、仕事をやろうという気持ちになれない				不詳	非該当(現在、仕事をしていない)	無回答	合計
	あてはまる	まああてはまる	あまりあてはまらない	あてはまらない				
18-19歳	0	1	11	53	16	290	6	377
20-24歳	5	23	87	347	28	342	26	858
25-29歳	21	49	151	497	22	124	30	894
30-34歳	25	81	226	597	15	202	35	1,181
35-39歳	28	130	307	640	26	249	39	1,419
40-44歳	40	148	394	790	31	212	36	1,651
45-49歳	32	115	363	882	33	252	47	1,724
50-54歳	19	74	321	881	21	199	26	1,541
55-59歳	11	69	274	864	31	293	44	1,586
60-64歳	9	40	206	860	45	537	61	1,758
65-69歳	2	29	130	730	160	1,155	87	2,293
70-74歳	4	11	48	307	169	986	59	1,584
75-79歳	0	2	16	148	247	890	52	1,355
80-84歳	1	0	4	53	196	615	16	885
85歳以上	1	2	3	20	148	505	15	694
合計	198	774	2,541	7,669	1,188	6,851	579	19,800

男性					【度数】			
年齢階級	家族と一緒に過ごす時間が十分にとれない				不詳	非該当(現在、仕事をしていない)	無回答	合計
	あてはまる	まああてはまる	あまりあてはまらない	あてはまらない				
18-19歳	5	2	13	16	10	127	3	176
20-24歳	26	55	60	70	9	174	7	401
25-29歳	64	83	94	122	10	43	12	428
30-34歳	94	137	146	157	5	48	6	593
35-39歳	122	185	151	168	13	51	14	704
40-44歳	145	212	213	175	17	37	13	812
45-49歳	132	190	224	200	13	59	24	842
50-54歳	103	137	226	218	11	43	10	748
55-59歳	85	131	193	220	10	63	21	723
60-64歳	41	87	202	304	20	150	35	839
65-69歳	40	57	145	328	47	447	46	1,110
70-74歳	14	25	70	135	57	442	28	771
75-79歳	6	10	19	76	96	409	20	636
80-84歳	2	2	12	24	76	285	13	414
85歳以上	0	2	5	11	44	180	7	249
合計	879	1,315	1,773	2,224	438	2,558	259	9,446

男性					【度数】			
年齢階級	家族のことで仕事に時間を配分できない				不詳	非該当(現在、仕事をしていない)	無回答	合計
	あてはまる	まああてはまる	あまりあてはまらない	あてはまらない				
18-19歳	0	2	9	25	10	127	3	176
20-24歳	2	13	57	137	9	174	9	401
25-29歳	12	28	112	210	10	43	13	428
30-34歳	14	48	165	307	5	48	6	593
35-39歳	28	67	208	323	13	51	14	704
40-44歳	34	87	262	357	17	37	18	812
45-49歳	21	70	270	384	13	59	25	842
50-54歳	23	55	228	376	11	43	12	748
55-59歳	12	62	200	352	10	63	24	723
60-64歳	13	33	192	396	20	150	35	839
65-69歳	11	30	151	375	47	447	49	1,110
70-74歳	4	11	68	156	57	442	33	771
75-79歳	5	4	26	74	96	409	22	636
80-84歳	0	0	10	31	76	285	12	414
85歳以上	0	1	4	12	44	180	8	249
合計	179	511	1,962	3,515	438	2,558	283	9,446

男性					【度数】			
年齢階級	家事や育児で疲れてしまい、仕事をやろうという気持ちになれない				不詳	非該当(現在、仕事をしていない)	無回答	合計
	あてはまる	まああてはまる	あまりあてはまらない	あてはまらない				
18-19歳	0	0	6	30	10	127	3	176
20-24歳	2	10	39	155	9	174	12	401
25-29歳	5	13	73	269	10	43	15	428
30-34歳	10	26	121	374	5	48	9	593
35-39歳	8	39	165	410	13	51	18	704
40-44歳	13	43	196	488	17	37	18	812
45-49歳	13	26	160	542	13	59	29	842
50-54歳	5	17	141	515	11	43	16	748
55-59歳	2	12	120	492	10	63	24	723
60-64歳	4	12	94	514	20	150	45	839
65-69歳	1	12	76	468	47	447	59	1,110
70-74歳	3	6	27	196	57	442	40	771
75-79歳	0	0	10	91	96	409	30	636
80-84歳	1	0	2	39	76	285	11	414
85歳以上	0	0	1	13	44	180	11	249
合計	67	216	1,231	4,596	438	2,558	340	9,446

女性		【度数】							
年齢階級	家族と一緒に過ごす時間が十分にとれない				不詳	非該当(現在、仕事をしていない)	無回答	合計	
	あてはまる	まああてはまる	あまりあてはまらない	あてはまらない					
18-19歳	7	5	8	10	6	163	2	201	
20-24歳	37	50	80	95	19	168	8	457	
25-29歳	38	76	134	113	12	81	12	466	
30-34歳	41	97	129	134	10	154	23	588	
35-39歳	61	133	136	155	13	198	19	715	
40-44歳	71	136	209	220	14	175	14	839	
45-49歳	71	152	199	232	20	193	15	882	
50-54歳	61	131	176	252	10	156	7	793	
55-59歳	46	101	193	254	21	230	18	863	
60-64歳	22	52	139	278	25	387	16	919	
65-69歳	9	31	101	197	113	708	24	1,183	
70-74歳	6	13	39	82	112	544	17	813	
75-79歳	8	6	17	39	151	481	17	719	
80-84歳	0	2	5	11	120	330	3	471	
85歳以上	1	2	1	8	104	325	4	445	
合計	479	987	1,566	2,080	750	4,293	199	10,354	

女性		【度数】							
年齢階級	家族のことで仕事に時間を配分できない				不詳	非該当(現在、仕事をしていない)	無回答	合計	
	あてはまる	まああてはまる	あまりあてはまらない	あてはまらない					
18-19歳	0	2	8	19	6	163	3	201	
20-24歳	7	11	71	172	19	168	9	457	
25-29歳	13	33	96	218	12	81	13	466	
30-34歳	19	42	130	209	10	154	24	588	
35-39歳	37	84	163	201	13	198	19	715	
40-44歳	48	92	229	266	14	175	15	839	
45-49歳	26	100	221	304	20	193	18	882	
50-54歳	21	63	228	308	10	156	7	793	
55-59歳	21	48	212	313	21	230	18	863	
60-64歳	10	35	140	306	25	387	16	919	
65-69歳	4	28	84	222	113	708	24	1,183	
70-74歳	3	8	39	89	112	544	18	813	
75-79歳	2	3	16	46	151	481	20	719	
80-84歳	0	1	6	10	120	330	4	471	
85歳以上	1	2	2	7	104	325	4	445	
合計	212	552	1,645	2,690	750	4,293	212	10,354	

女性		【度数】							
年齢階級	家事や育児で疲れてしまい、仕事をやろうという気持ちになれない				不詳	非該当(現在、仕事をしていない)	無回答	合計	
	あてはまる	まああてはまる	あまりあてはまらない	あてはまらない					
18-19歳	0	1	5	23	6	163	3	201	
20-24歳	3	13	48	192	19	168	14	457	
25-29歳	16	36	78	228	12	81	15	466	
30-34歳	15	55	105	223	10	154	26	588	
35-39歳	20	91	142	230	13	198	21	715	
40-44歳	27	105	198	302	14	175	18	839	
45-49歳	19	89	203	340	20	193	18	882	
50-54歳	14	57	180	366	10	156	10	793	
55-59歳	9	57	154	372	21	230	20	863	
60-64歳	5	28	112	346	25	387	16	919	
65-69歳	1	17	54	262	113	708	28	1,183	
70-74歳	1	5	21	111	112	544	19	813	
75-79歳	0	2	6	57	151	481	22	719	
80-84歳	0	0	2	14	120	330	5	471	
85歳以上	1	2	2	7	104	325	4	445	
合計	131	558	1,310	3,073	750	4,293	239	10,354	

表 107 等価世帯所得階級別 ワークライフバランスの状況 個人数

【度数】

等価世帯所得階級別	家族と一緒に過ごす時間が十分にとれない				不詳	非該当(現在、仕事をしていない)	無回答	合計
	あてはまる	まああてはまる	あまりあてはまらない	あてはまらない				
第I十分位	33	46	71	93	175	928	48	1,394
第II十分位	84	113	191	336	111	599	54	1,488
第III十分位	91	152	243	325	138	707	42	1,698
第IV十分位	100	150	247	291	110	662	37	1,597
第V十分位	116	188	316	359	106	744	31	1,860
第VI十分位	122	229	309	396	76	688	29	1,849
第VII十分位	135	272	366	493	68	577	36	1,947
第VIII十分位	168	354	438	533	62	559	31	2,145
第IX十分位	195	331	519	611	40	540	27	2,263
第X十分位	221	358	468	600	50	378	30	2,105
所得不詳	93	109	171	267	252	469	93	1,454
合計	1,358	2,302	3,339	4,304	1188	6,851	458	19,800

【度数】

等価世帯所得階級別	家族のことで仕事に時間を配分できない				不詳	非該当(現在、仕事をしていない)	無回答	合計
	あてはまる	まああてはまる	あまりあてはまらない	あてはまらない				
第I十分位	13	29	76	122	175	928	51	1,394
第II十分位	43	82	199	393	111	599	61	1,488
第III十分位	41	91	242	432	138	707	47	1,698
第IV十分位	37	71	280	399	110	662	38	1,597
第V十分位	33	86	329	526	106	744	36	1,860
第VI十分位	29	95	365	565	76	688	31	1,849
第VII十分位	37	112	397	717	68	577	39	1,947
第VIII十分位	34	153	479	825	62	559	33	2,145
第IX十分位	54	133	536	933	40	540	27	2,263
第X十分位	38	139	508	961	50	378	31	2,105
所得不詳	32	72	196	332	252	469	101	1,454
合計	391	1063	3,607	6,205	1188	6,851	495	19,800

【度数】

等価世帯所得階級別	家事や育児で疲れてしまい、仕事をやろうという気持ちになれない				不詳	非該当(現在、仕事をしていない)	無回答	合計
	あてはまる	まああてはまる	あまりあてはまらない	あてはまらない				
第I十分位	10	16	63	148	175	928	54	1,394
第II十分位	23	70	150	469	111	599	66	1,488
第III十分位	21	66	177	535	138	707	54	1,698
第IV十分位	20	60	201	502	110	662	42	1,597
第V十分位	19	71	222	654	106	744	44	1,860
第VI十分位	15	86	234	710	76	688	40	1,849
第VII十分位	19	78	298	864	68	577	43	1,947
第VIII十分位	14	105	347	1,017	62	559	41	2,145
第IX十分位	20	97	384	1,149	40	540	33	2,263
第X十分位	15	78	331	1,210	50	378	43	2,105
所得不詳	22	47	134	411	252	469	119	1,454
合計	198	774	2,541	7,669	1188	6,851	579	19,800

表 108 性・年齢階級別 子どもの世話の時間 平均値

男女計

【単位:時間】

年齢階級	子どもの身の回りの世話			子どもの学習面での世話			子どもと遊ぶこと		
	平均値	標準偏差	度数	平均値	標準偏差	度数	平均値	標準偏差	度数
18-19歳	12.0	0.0	2	0.0	0.0	0	9.0	4.2	2
20-24歳	6.7	4.4	28	1.0	2.9	18	4.5	3.9	26
25-29歳	5.7	4.2	185	1.1	2.2	155	3.5	3.3	183
30-34歳	5.3	4.3	510	1.0	1.6	456	2.8	2.9	505
35-39歳	4.0	3.8	822	1.0	1.4	772	1.8	2.2	807
40-44歳	2.9	3.0	978	0.8	1.1	927	1.2	1.5	945
45-49歳	2.2	2.4	771	0.7	0.9	723	0.9	1.2	718
50-54歳	1.3	1.6	296	0.4	0.5	279	0.5	0.7	280
55-59歳	1.1	1.5	80	0.4	0.8	75	0.5	0.7	77
60-64歳	0.8	1.1	12	0.4	0.9	12	0.4	0.5	11
65-69歳	0.0	0.0	2	0.0	0.0	2	0.0	0.0	2
合計	3.3	3.5	3,686	0.8	1.3	3,419	1.6	2.2	3,556

男性

【単位:時間】

年齢階級	子どもの身の回りの世話			子どもの学習面での世話			子どもと遊ぶこと		
	平均値	標準偏差	度数	平均値	標準偏差	度数	平均値	標準偏差	度数
20-24歳	2.4	2.4	9	0.5	1.2	6	2.7	2.3	9
25-29歳	2.4	2.5	70	0.7	1.7	64	2.1	2.2	69
30-34歳	2.2	2.3	207	0.5	0.9	182	1.6	1.6	206
35-39歳	1.6	1.8	370	0.6	1.0	350	1.2	1.1	362
40-44歳	1.3	1.6	438	0.5	0.7	410	1.0	1.0	429
45-49歳	1.0	1.3	358	0.4	0.6	336	0.7	0.9	349
50-54歳	0.8	1.2	180	0.3	0.5	170	0.5	0.7	176
55-59歳	0.9	1.6	61	0.4	0.5	58	0.6	0.8	60
60-64歳	0.8	1.1	12	0.4	0.9	12	0.4	0.5	11
65-69歳	0.0	0.0	2	0.0	0.0	2	0.0	0.0	2
合計	1.4	1.8	1,707	0.5	0.8	1,590	1.1	1.2	1,673

女性

【単位:時間】

年齢階級	子どもの身の回りの世話			子どもの学習面での世話			子どもと遊ぶこと		
	平均値	標準偏差	度数	平均値	標準偏差	度数	平均値	標準偏差	度数
18-19歳	12.0	0.0	2	0.0	0.0	0	9.0	4.2	2
20-24歳	8.7	3.7	19	1.3	3.4	12	5.5	4.2	17
25-29歳	7.8	3.7	115	1.4	2.4	91	4.4	3.6	114
30-34歳	7.5	3.9	303	1.3	1.9	274	3.6	3.3	299
35-39歳	5.9	3.8	452	1.3	1.6	422	2.3	2.7	445
40-44歳	4.3	3.3	540	1.1	1.3	517	1.4	1.8	516
45-49歳	3.3	2.7	413	0.9	1.1	387	1.0	1.5	369
50-54歳	2.2	1.7	116	0.4	0.6	109	0.4	0.5	104
55-59歳	1.6	1.2	19	0.7	1.3	17	0.2	0.4	17
合計	5.0	3.8	1,979	1.1	1.5	1,829	2.0	2.6	1,883

表 109 等価世帯所得階級別 子どもの世話の時間 平均値

【単位：時間】

年齢階級	子どもの身の回りの世話			子どもの学習面での世話			子どもと遊ぶこと		
	平均値	標準偏差	度数	平均値	標準偏差	度数	平均値	標準偏差	度数
第Ⅰ十分位	4.4	4.1	169	0.9	1.0	141	2.1	2.6	156
第Ⅱ十分位	3.7	3.4	267	0.9	1.1	246	1.4	1.9	254
第Ⅲ十分位	3.8	3.7	253	0.9	1.5	235	1.8	2.4	243
第Ⅳ十分位	3.8	3.8	408	0.8	1.1	387	1.7	2.2	399
第Ⅴ十分位	3.6	3.8	363	0.8	1.2	332	1.6	2.0	355
第Ⅵ十分位	3.3	3.5	421	0.9	1.6	387	1.9	2.5	410
第Ⅶ十分位	3.1	3.4	440	0.7	1.1	420	1.5	2.0	425
第Ⅷ十分位	3.0	3.2	504	0.8	1.2	474	1.4	2.0	492
第Ⅸ十分位	2.9	3.5	402	0.8	1.5	368	1.4	2.2	384
第Ⅹ十分位	2.5	2.9	308	0.7	1.2	302	1.1	1.7	301
所得不詳	3.6	3.2	151	0.9	1.3	127	1.6	2.1	137
合計	3.3	3.5	3,686	0.8	1.3	3,419	1.6	2.2	3,556

表 110 性・年齢階級別 子育て制度の利用と就業意欲の状況 個人数

男女計 【度数】

年齢階級	保育所・幼稚園						非該当(小学生以下の子どもがいない)	無回答	合計
	すでに利用している	とてもそう思う	←	—	→	全く思わない			
18-19歳	1	1	0	0	0	0	374	1	377
20-24歳	14	11	1	3	0	0	828	1	858
25-29歳	111	54	9	6	1	5	698	10	894
30-34歳	301	109	20	19	4	19	653	56	1,181
35-39歳	399	115	20	43	9	51	607	175	1,419
40-44歳	300	76	29	28	8	87	878	245	1,651
45-49歳	95	55	7	25	6	56	1,306	174	1,724
50-54歳	15	11	1	3	1	18	1,452	40	1,541
55-59歳	2	1	3	0	0	7	1,557	16	1,586
60-64歳	1	0	1	0	0	0	1,752	4	1,758
65-69歳	1	0	0	0	0	0	2,290	2	2,293
70-74歳	0	0	0	0	0	0	1,584	0	1,584
75-79歳	0	0	0	0	0	0	1,354	1	1,355
80-84歳	0	0	0	0	0	0	885	0	885
85歳以上	0	0	0	0	0	0	694	0	694
合計	1,240	433	91	127	29	243	16,912	725	19,800

男女計 【度数】

年齢階級	短時間勤務制度						非該当(小学生以下の子どもがいない)	無回答	合計
	すでに利用している	とてもそう思う	←	—	→	全く思わない			
18-19歳	0	1	0	0	0	1	374	1	377
20-24歳	0	9	6	4	1	7	828	3	858
25-29歳	22	67	21	24	8	33	698	21	894
30-34歳	45	175	46	67	19	92	653	84	1,181
35-39歳	29	215	69	91	29	171	607	208	1,419
40-44歳	29	177	68	68	28	140	878	263	1,651
45-49歳	12	83	19	40	15	72	1,306	177	1,724
50-54歳	1	10	3	7	3	21	1,452	44	1,541
55-59歳	0	2	1	0	0	9	1,557	17	1,586
60-64歳	0	0	1	1	0	0	1,752	4	1,758
65-69歳	0	0	0	0	0	0	2,290	3	2,293
70-74歳	0	0	0	0	0	0	1,584	0	1,584
75-79歳	0	0	0	0	0	0	1,354	1	1,355
80-84歳	0	0	0	0	0	0	885	0	885
85歳以上	0	0	0	0	0	0	694	0	694
合計	138	739	234	302	103	546	16,912	826	19,800

男女計 【度数】

年齢階級	学童保育						非該当(小学生以下の子どもがいない)	無回答	合計
	すでに利用している	とてもそう思う	←	—	→	全く思わない			
18-19歳	0	1	0	0	0	1	374	1	377
20-24歳	0	12	3	4	0	10	828	1	858
25-29歳	10	75	21	30	3	33	698	24	894
30-34歳	37	185	60	74	16	76	653	80	1,181
35-39歳	82	208	74	107	26	118	607	197	1,419
40-44歳	96	156	60	68	21	124	878	248	1,651
45-49歳	51	56	21	38	13	69	1,306	170	1,724
50-54歳	4	12	5	6	1	19	1,452	42	1,541
55-59歳	1	3	1	2	0	7	1,557	15	1,586
60-64歳	0	1	1	0	0	0	1,752	4	1,758
65-69歳	1	0	0	0	0	0	2,290	2	2,293
70-74歳	0	0	0	0	0	0	1,584	0	1,584
75-79歳	0	0	0	0	0	0	1,354	1	1,355
80-84歳	0	0	0	0	0	0	885	0	885
85歳以上	0	0	0	0	0	0	694	0	694
合計	282	709	246	329	80	457	16,912	785	19,800

男女計 【度数】

年齢階級	家事代行サービス						非該当(小学生以下の子どもがいない)	無回答	合計
	すでに利用している	とてもそう思う	←	—	→	全く思わない			
18-19歳	0	0	0	0	0	2	374	1	377
20-24歳	0	4	3	3	2	16	828	2	858
25-29歳	2	33	10	30	19	80	698	22	894
30-34歳	3	84	38	71	42	207	653	83	1,181
35-39歳	2	109	47	111	68	261	607	214	1,419
40-44歳	1	101	45	83	51	216	878	276	1,651
45-49歳	2	50	17	43	21	105	1,306	180	1,724
50-54歳	1	7	4	8	1	26	1,452	42	1,541
55-59歳	0	1	2	0	0	9	1,557	17	1,586
60-64歳	0	0	1	1	0	0	1,752	4	1,758
65-69歳	0	0	0	0	0	0	2,290	3	2,293
70-74歳	0	0	0	0	0	0	1,584	0	1,584
75-79歳	0	0	0	0	0	0	1,354	1	1,355
80-84歳	0	0	0	0	0	0	885	0	885
85歳以上	0	0	0	0	0	0	694	0	694
合計	11	389	167	350	204	922	16,912	845	19,800

男女計 【度数】

年齢階級	勤務地限定制度						非該当(小学生以下の子どもがいない)	無回答	合計
	すでに利用している	とてもそう思う	←	—	→	全く思わない			
18-19歳	0	1	0	0	0	1	374	1	377
20-24歳	0	7	4	8	0	8	828	3	858
25-29歳	5	62	24	30	7	45	698	23	894
30-34歳	6	149	60	94	21	112	653	86	1,181
35-39歳	6	185	69	100	44	185	607	223	1,419
40-44歳	10	144	70	90	28	149	878	282	1,651
45-49歳	6	66	19	52	11	80	1,306	184	1,724
50-54歳	2	9	3	9	4	19	1,452	43	1,541
55-59歳	0	2	1	0	0	9	1,557	17	1,586
60-64歳	0	0	1	1	0	0	1,752	4	1,758
65-69歳	0	0	0	0	0	0	2,290	3	2,293
70-74歳	0	0	0	0	0	0	1,584	0	1,584
75-79歳	0	0	0	0	0	0	1,354	1	1,355
80-84歳	0	0	0	0	0	0	885	0	885
85歳以上	0	0	0	0	0	0	694	0	694
合計	35	625	251	384	115	608	16,912	870	19,800

男女計 【度数】

年齢階級	延長保育						非該当(小学生以下の子どもがいない)	無回答	合計
	すでに利用している	とてもそう思う	←	—	→	全く思わない			
18-19歳	0	1	0	0	0	1	374	1	377
20-24歳	1	10	1	5	1	10	828	2	858
25-29歳	30	72	21	21	4	29	698	19	894
30-34歳	67	167	56	66	20	76	653	76	1,181
35-39歳	101	187	69	106	21	118	607	210	1,419
40-44歳	90	143	55	66	23	130	878	266	1,651
45-49歳	33	52	26	43	11	75	1,306	178	1,724
50-54歳	5	12	4	7	1	19	1,452	41	1,541
55-59歳	1	2	1	2	0	7	1,557	16	1,586
60-64歳	0	0	1	1	0	0	1,752	4	1,758
65-69歳	0	0	0	0	0	0	2,290	3	2,293
70-74歳	0	0	0	0	0	0	1,584	0	1,584
75-79歳	0	0	0	0	0	0	1,354	1	1,355
80-84歳	0	0	0	0	0	0	885	0	885
85歳以上	0	0	0	0	0	0	694	0	694
合計	328	646	234	317	81	465	16,912	817	19,800

男性 【度数】

年齢階級	保育所・幼稚園						非該当(小学生以下の子どもがいない)	無回答	合計
	すでに利用している	とてもそう思う	←	—	→	全く思わない			
18-19歳	0	0	0	0	0	0	176	0	176
20-24歳	4	5	0	1	0	0	391	0	401
25-29歳	39	21	3	3	1	4	354	3	428
30-34歳	133	43	6	11	1	8	372	19	593
35-39歳	186	52	6	22	3	29	331	75	704
40-44歳	148	31	10	16	4	51	444	108	812
45-49歳	55	28	5	15	5	27	624	83	842
50-54歳	12	9	1	1	0	14	681	30	748
55-59歳	2	1	3	0	0	6	696	15	723
60-64歳	1	0	1	0	0	0	833	4	839
65-69歳	0	0	0	0	0	0	1,109	1	1,110
70-74歳	0	0	0	0	0	0	771	0	771
75-79歳	0	0	0	0	0	0	636	0	636
80-84歳	0	0	0	0	0	0	414	0	414
85歳以上	0	0	0	0	0	0	249	0	249
合計	580	190	35	69	14	139	8,081	338	9,446

男性 【度数】

年齢階級	短時間勤務制度						非該当(小学生以下の子どもがいない)	無回答	合計
	すでに利用している	とてもそう思う	←	—	→	全く思わない			
18-19歳	0	0	0	0	0	0	176	0	176
20-24歳	0	3	1	0	1	5	391	0	401
25-29歳	4	19	9	11	2	21	354	8	428
30-34歳	6	45	17	40	15	58	372	40	593
35-39歳	3	69	24	53	18	105	331	101	704
40-44歳	1	61	29	43	16	96	444	122	812
45-49歳	2	33	9	28	10	46	624	90	842
50-54歳	0	7	2	6	3	16	681	33	748
55-59歳	0	2	1	0	0	8	696	16	723
60-64歳	0	0	1	1	0	0	833	4	839
65-69歳	0	0	0	0	0	0	1,109	1	1,110
70-74歳	0	0	0	0	0	0	771	0	771
75-79歳	0	0	0	0	0	0	636	0	636
80-84歳	0	0	0	0	0	0	414	0	414
85歳以上	0	0	0	0	0	0	249	0	249
合計	16	239	93	182	65	355	8,081	415	9,446

男性 【度数】

年齢階級	学童保育						非該当(小学生以下の子どもがいない)	無回答	合計
	すでに利用している	とてもそう思う	←	—	→	全く思わない			
18-19歳	0	0	0	0	0	0	176	0	176
20-24歳	0	3	0	1	0	6	391	0	401
25-29歳	3	22	6	14	1	18	354	10	428
30-34歳	17	58	28	37	4	41	372	36	593
35-39歳	35	74	32	59	7	72	331	94	704
40-44歳	43	62	25	37	9	80	444	112	812
45-49歳	28	26	14	25	6	37	624	82	842
50-54歳	2	10	4	4	1	13	681	33	748
55-59歳	1	3	1	2	0	6	696	14	723
60-64歳	0	1	1	0	0	0	833	4	839
65-69歳	0	0	0	0	0	0	1,109	1	1,110
70-74歳	0	0	0	0	0	0	771	0	771
75-79歳	0	0	0	0	0	0	636	0	636
80-84歳	0	0	0	0	0	0	414	0	414
85歳以上	0	0	0	0	0	0	249	0	249
合計	129	259	111	179	28	273	8,081	386	9,446

男性 【度数】

年齢階級	家事代行サービス						非該当(小学生以下の子どもがいない)	無回答	合計
	すでに利用している	とてもそう思う	←	—	→	全く思わない			
18-19歳	0	0	0	0	0	0	176	0	176
20-24歳	0	2	0	0	1	7	391	0	401
25-29歳	0	10	3	14	4	34	354	9	428
30-34歳	2	25	12	35	17	93	372	37	593
35-39歳	1	39	17	54	25	137	331	100	704
40-44歳	0	34	19	44	19	129	444	123	812
45-49歳	1	25	6	27	12	57	624	90	842
50-54歳	0	6	3	6	1	18	681	33	748
55-59歳	0	1	2	0	0	8	696	16	723
60-64歳	0	0	1	1	0	0	833	4	839
65-69歳	0	0	0	0	0	0	1,109	1	1,110
70-74歳	0	0	0	0	0	0	771	0	771
75-79歳	0	0	0	0	0	0	636	0	636
80-84歳	0	0	0	0	0	0	414	0	414
85歳以上	0	0	0	0	0	0	249	0	249
合計	4	142	63	181	79	483	8,081	413	9,446

男性 【度数】

年齢階級	勤務地限定制度						非該当(小学生以下の子どもがいない)	無回答	合計
	すでに利用している	とてもそう思う	←	—	→	全く思わない			
18-19歳	0	0	0	0	0	0	176	0	176
20-24歳	0	3	0	2	0	5	391	0	401
25-29歳	2	23	7	12	0	22	354	8	428
30-34歳	1	45	23	43	10	61	372	38	593
35-39歳	0	71	28	52	16	104	331	102	704
40-44歳	1	56	32	43	15	94	444	127	812
45-49歳	2	29	8	30	9	50	624	90	842
50-54歳	0	8	2	6	4	14	681	33	748
55-59歳	0	2	1	0	0	8	696	16	723
60-64歳	0	0	1	1	0	0	833	4	839
65-69歳	0	0	0	0	0	0	1,109	1	1,110
70-74歳	0	0	0	0	0	0	771	0	771
75-79歳	0	0	0	0	0	0	636	0	636
80-84歳	0	0	0	0	0	0	414	0	414
85歳以上	0	0	0	0	0	0	249	0	249
合計	6	237	102	189	54	358	8,081	419	9,446

男性 【度数】

年齢階級	延長保育						非該当(小学生以下の子どもがいない)	無回答	合計
	すでに利用している	とてもそう思う	←	—	→	全く思わない			
18-19歳	0	0	0	0	0	0	176	0	176
20-24歳	0	2	0	1	0	7	391	0	401
25-29歳	14	22	7	7	2	15	354	7	428
30-34歳	28	55	27	32	6	41	372	32	593
35-39歳	43	63	29	61	6	74	331	97	704
40-44歳	41	61	21	35	9	80	444	121	812
45-49歳	18	24	18	29	6	37	624	86	842
50-54歳	3	10	3	5	0	14	681	32	748
55-59歳	1	2	1	2	0	6	696	15	723
60-64歳	0	0	1	1	0	0	833	4	839
65-69歳	0	0	0	0	0	0	1,109	1	1,110
70-74歳	0	0	0	0	0	0	771	0	771
75-79歳	0	0	0	0	0	0	636	0	636
80-84歳	0	0	0	0	0	0	414	0	414
85歳以上	0	0	0	0	0	0	249	0	249
合計	148	239	107	173	29	274	8,081	395	9,446

女性 【度数】

年齢階級	保育所・幼稚園						非該当(小学生以下の子どもがいない)	無回答	合計
	すでに利用している	とてもそう思う	←	—	→	全く思わない			
18-19歳	1	1	0	0	0	0	198	1	201
20-24歳	10	6	1	2	0	0	437	1	457
25-29歳	72	33	6	3	0	1	344	7	466
30-34歳	168	66	14	8	3	11	281	37	588
35-39歳	213	63	14	21	6	22	276	100	715
40-44歳	152	45	19	12	4	36	434	137	839
45-49歳	40	27	2	10	1	29	682	91	882
50-54歳	3	2	0	2	1	4	771	10	793
55-59歳	0	0	0	0	0	1	861	1	863
60-64歳	0	0	0	0	0	0	919	0	919
65-69歳	1	0	0	0	0	0	1,181	1	1,183
70-74歳	0	0	0	0	0	0	813	0	813
75-79歳	0	0	0	0	0	0	718	1	719
80-84歳	0	0	0	0	0	0	471	0	471
85歳以上	0	0	0	0	0	0	445	0	445
合計	660	243	56	58	15	104	8,831	387	10,354

女性 【度数】

年齢階級	短時間勤務制度						非該当(小学生以下の子どもがいない)	無回答	合計
	すでに利用している	とてもそう思う	←	—	→	全く思わない			
18-19歳	0	1	0	0	0	1	198	1	201
20-24歳	0	6	5	4	0	2	437	3	457
25-29歳	18	48	12	13	6	12	344	13	466
30-34歳	39	130	29	27	4	34	281	44	588
35-39歳	26	146	45	38	11	66	276	107	715
40-44歳	28	116	39	25	12	44	434	141	839
45-49歳	10	50	10	12	5	26	682	87	882
50-54歳	1	3	1	1	0	5	771	11	793
55-59歳	0	0	0	0	0	1	861	1	863
60-64歳	0	0	0	0	0	0	919	0	919
65-69歳	0	0	0	0	0	0	1,181	2	1,183
70-74歳	0	0	0	0	0	0	813	0	813
75-79歳	0	0	0	0	0	0	718	1	719
80-84歳	0	0	0	0	0	0	471	0	471
85歳以上	0	0	0	0	0	0	445	0	445
合計	122	500	141	120	38	191	8,831	411	10,354

女性 【度数】

年齢階級	学童保育						非該当(小学生以下の子どもがいない)	無回答	合計
	すでに利用している	とてもそう思う	←	—	→	全く思わない			
18-19歳	0	1	0	0	0	1	198	1	201
20-24歳	0	9	3	3	0	4	437	1	457
25-29歳	7	53	15	16	2	15	344	14	466
30-34歳	20	127	32	37	12	35	281	44	588
35-39歳	47	134	42	48	19	46	276	103	715
40-44歳	53	94	35	31	12	44	434	136	839
45-49歳	23	30	7	13	7	32	682	88	882
50-54歳	2	2	1	2	0	6	771	9	793
55-59歳	0	0	0	0	0	1	861	1	863
60-64歳	0	0	0	0	0	0	919	0	919
65-69歳	1	0	0	0	0	0	1,181	1	1,183
70-74歳	0	0	0	0	0	0	813	0	813
75-79歳	0	0	0	0	0	0	718	1	719
80-84歳	0	0	0	0	0	0	471	0	471
85歳以上	0	0	0	0	0	0	445	0	445
合計	153	450	135	150	52	184	8,831	399	10,354

女性 【度数】

年齢階級	家事代行サービス						非該当(小学生以下の子どもがいない)	無回答	合計
	すでに利用している	とてもそう思う	←	—	→	全く思わない			
18-19歳	0	0	0	0	0	2	198	1	201
20-24歳	0	2	3	3	1	9	437	2	457
25-29歳	2	23	7	16	15	46	344	13	466
30-34歳	1	59	26	36	25	114	281	46	588
35-39歳	1	70	30	57	43	124	276	114	715
40-44歳	1	67	26	39	32	87	434	153	839
45-49歳	1	25	11	16	9	48	682	90	882
50-54歳	1	1	1	2	0	8	771	9	793
55-59歳	0	0	0	0	0	1	861	1	863
60-64歳	0	0	0	0	0	0	919	0	919
65-69歳	0	0	0	0	0	0	1,181	2	1,183
70-74歳	0	0	0	0	0	0	813	0	813
75-79歳	0	0	0	0	0	0	718	1	719
80-84歳	0	0	0	0	0	0	471	0	471
85歳以上	0	0	0	0	0	0	445	0	445
合計	7	247	104	169	125	439	8,831	432	10,354

女性 【度数】

年齢階級	勤務地限定制度						非該当(小学生以下の子どもがいない)	無回答	合計
	すでに利用している	とてもそう思う	←	—	→	全く思わない			
18-19歳	0	1	0	0	0	1	198	1	201
20-24歳	0	4	4	6	0	3	437	3	457
25-29歳	3	39	17	18	7	23	344	15	466
30-34歳	5	104	37	51	11	51	281	48	588
35-39歳	6	114	41	48	28	81	276	121	715
40-44歳	9	88	38	47	13	55	434	155	839
45-49歳	4	37	11	22	2	30	682	94	882
50-54歳	2	1	1	3	0	5	771	10	793
55-59歳	0	0	0	0	0	1	861	1	863
60-64歳	0	0	0	0	0	0	919	0	919
65-69歳	0	0	0	0	0	0	1,181	2	1,183
70-74歳	0	0	0	0	0	0	813	0	813
75-79歳	0	0	0	0	0	0	718	1	719
80-84歳	0	0	0	0	0	0	471	0	471
85歳以上	0	0	0	0	0	0	445	0	445
合計	29	388	149	195	61	250	8,831	451	10,354

女性 【度数】

年齢階級	延長保育						非該当(小学生以下の子どもがいない)	無回答	合計
	すでに利用している	とてもそう思う	←	—	→	全く思わない			
18-19歳	0	1	0	0	0	1	198	1	201
20-24歳	1	8	1	4	1	3	437	2	457
25-29歳	16	50	14	14	2	14	344	12	466
30-34歳	39	112	29	34	14	35	281	44	588
35-39歳	58	124	40	45	15	44	276	113	715
40-44歳	49	82	34	31	14	50	434	145	839
45-49歳	15	28	8	14	5	38	682	92	882
50-54歳	2	2	1	2	1	5	771	9	793
55-59歳	0	0	0	0	0	1	861	1	863
60-64歳	0	0	0	0	0	0	919	0	919
65-69歳	0	0	0	0	0	0	1,181	2	1,183
70-74歳	0	0	0	0	0	0	813	0	813
75-79歳	0	0	0	0	0	0	718	1	719
80-84歳	0	0	0	0	0	0	471	0	471
85歳以上	0	0	0	0	0	0	445	0	445
合計	180	407	127	144	52	191	8,831	422	10,354

表 111 等価世帯所得階級別 子育て制度の利用と就業意欲の状況 個人数

【度数】

等価世帯所得階級	保育所・幼稚園						非該当(小学生以下の子どもがいない)	無回答	合計
	すでに利用している	とてもそう思う	←	—	→	全く思わない			
第Ⅰ十分位	53	22	7	5	1	9	1,259	38	1,394
第Ⅱ十分位	87	23	2	10	2	18	1,285	61	1,488
第Ⅲ十分位	96	37	7	8	2	13	1,492	43	1,698
第Ⅳ十分位	152	52	10	18	3	28	1,242	92	1,597
第Ⅴ十分位	149	45	14	9	4	23	1,552	64	1,860
第Ⅵ十分位	170	61	12	22	2	28	1,492	62	1,849
第Ⅶ十分位	119	59	9	15	4	34	1,615	92	1,947
第Ⅷ十分位	168	50	14	13	7	35	1,759	99	2,145
第Ⅸ十分位	114	36	6	10	3	35	1,991	68	2,263
第Ⅹ十分位	76	29	7	11	0	14	1,917	51	2,105
所得不詳	56	19	3	6	1	6	1,308	55	1,454
合計	1,240	433	91	127	29	243	16,912	725	19,800

【度数】

等価世帯所得階級	家事代行サービス						非該当(小学生以下の子どもがいない)	無回答	合計
	すでに利用している	とてもそう思う	←	—	→	全く思わない			
第Ⅰ十分位	0	26	6	13	4	39	1,259	47	1,394
第Ⅱ十分位	0	22	6	26	16	59	1,285	74	1,488
第Ⅲ十分位	1	34	10	23	8	72	1,492	58	1,698
第Ⅳ十分位	1	47	20	40	27	111	1,242	109	1,597
第Ⅴ十分位	0	33	18	39	23	114	1,552	81	1,860
第Ⅵ十分位	1	50	25	52	30	121	1,492	78	1,849
第Ⅶ十分位	1	49	12	40	23	114	1,615	93	1,947
第Ⅷ十分位	2	45	17	46	29	136	1,759	111	2,145
第Ⅸ十分位	0	37	26	30	24	85	1,991	70	2,263
第Ⅹ十分位	0	29	18	30	13	45	1,917	53	2,105
所得不詳	5	17	9	11	7	26	1,308	71	1,454
合計	11	389	167	350	204	922	16,912	845	19,800

【度数】

等価世帯所得階級	短時間勤務制度						非該当(小学生以下の子どもがいない)	無回答	合計
	すでに利用している	とてもそう思う	←	—	→	全く思わない			
第Ⅰ十分位	3	46	9	10	3	18	1,259	46	1,394
第Ⅱ十分位	10	37	8	29	7	41	1,285	71	1,488
第Ⅲ十分位	9	59	18	26	4	35	1,492	55	1,698
第Ⅳ十分位	10	102	25	31	12	66	1,242	109	1,597
第Ⅴ十分位	12	75	33	33	8	67	1,552	80	1,860
第Ⅵ十分位	17	103	30	47	14	71	1,492	75	1,849
第Ⅶ十分位	17	82	23	34	17	68	1,615	91	1,947
第Ⅷ十分位	22	97	29	38	16	76	1,759	108	2,145
第Ⅸ十分位	21	67	28	21	10	57	1,991	68	2,263
第Ⅹ十分位	10	41	21	21	7	34	1,917	54	2,105
所得不詳	7	30	10	12	5	13	1,308	69	1,454
合計	138	739	234	302	103	546	16,912	826	19,800

【度数】

等価世帯所得階級	勤務地限定制度						非該当(小学生以下の子どもがいない)	無回答	合計
	すでに利用している	とてもそう思う	←	—	→	全く思わない			
第Ⅰ十分位	0	40	9	17	3	21	1,259	45	1,394
第Ⅱ十分位	1	27	8	38	11	43	1,285	75	1,488
第Ⅲ十分位	5	43	20	36	3	40	1,492	59	1,698
第Ⅳ十分位	2	79	30	42	15	73	1,242	114	1,597
第Ⅴ十分位	1	64	36	37	11	74	1,552	85	1,860
第Ⅵ十分位	4	89	35	54	16	81	1,492	78	1,849
第Ⅶ十分位	7	76	24	40	12	76	1,615	97	1,947
第Ⅷ十分位	7	89	28	46	20	84	1,759	112	2,145
第Ⅸ十分位	3	58	30	29	12	64	1,991	76	2,263
第Ⅹ十分位	3	37	21	29	7	36	1,917	55	2,105
所得不詳	2	23	10	16	5	16	1,308	74	1,454
合計	35	625	251	384	115	608	16,912	870	19,800

【度数】

等価世帯所得階級	学童保育						非該当(小学生以下の子どもがいない)	無回答	合計
	すでに利用している	とてもそう思う	←	—	→	全く思わない			
第I十分位	5	33	9	21	3	20	1,259	44	1,394
第II十分位	15	49	16	25	7	25	1,285	66	1,488
第III十分位	13	59	16	25	4	36	1,492	53	1,698
第IV十分位	41	85	33	41	9	47	1,242	99	1,597
第V十分位	13	76	37	42	11	53	1,552	76	1,860
第VI十分位	43	86	29	49	10	68	1,492	72	1,849
第VII十分位	29	86	21	35	8	61	1,615	92	1,947
第VIII十分位	48	88	36	34	16	61	1,759	103	2,145
第IX十分位	33	79	21	22	9	45	1,991	63	2,263
第X十分位	33	39	17	28	1	24	1,917	46	2,105
所得不詳	9	29	11	7	2	17	1,308	71	1,454
合計	282	709	246	329	80	457	16,912	785	19,800

【度数】

等価世帯所得階級	延長保育						非該当(小学生以下の子どもがいない)	無回答	合計
	すでに利用している	とてもそう思う	←	—	→	全く思わない			
第I十分位	10	29	10	19	0	24	1,259	43	1,394
第II十分位	23	43	12	22	7	27	1,285	69	1,488
第III十分位	22	50	18	28	5	30	1,492	53	1,698
第IV十分位	38	85	31	40	11	48	1,242	102	1,597
第V十分位	20	69	34	44	10	53	1,552	78	1,860
第VI十分位	45	87	28	43	9	71	1,492	74	1,849
第VII十分位	39	75	21	31	8	63	1,615	95	1,947
第VIII十分位	51	81	35	37	15	60	1,759	107	2,145
第IX十分位	28	66	19	26	9	50	1,991	74	2,263
第X十分位	31	35	17	23	3	26	1,917	53	2,105
所得不詳	21	26	9	4	4	13	1,308	69	1,454
合計	328	646	234	317	81	465	16,912	817	19,800

表 112 性・年齢階級別 子育てに対する自己評価 個人数

男女計 【度数】

年齢階級	自分は子どもをうまく育てていると思う					非該当 (小学校 入学前の 子どもが いない)	無回答	合計
	とても思う	←	—	→	全く思わ ない			
18-19歳	0	1	1	0	0	374	1	377
20-24歳	5	8	11	2	0	828	4	858
25-29歳	25	40	82	19	10	706	12	894
30-34歳	40	96	238	46	12	719	30	1,181
35-39歳	51	137	249	53	12	881	36	1,419
40-44歳	31	59	196	39	18	1,283	25	1,651
45-49歳	12	24	47	7	4	1,619	11	1,724
50-54歳	2	5	5	3	0	1,523	3	1,541
55-59歳	1	2	1	0	0	1,580	2	1,586
60-64歳	0	1	0	0	0	1,756	1	1,758
65-69歳	0	0	0	0	0	2,292	1	2,293
70-74歳	0	0	0	0	0	1,584	0	1,584
75-79歳	0	0	0	0	0	1,355	0	1,355
80-84歳	0	0	0	0	0	885	0	885
85歳以上	0	0	0	0	0	694	0	694
合計	167	373	830	169	56	18,079	126	19,800

男女計 【度数】

年齢階級	子どものことで、どうしたらよいかわからなくなることがある					非該当 (小学校 入学前の 子どもが いない)	無回答	合計
	とても思う	←	—	→	全く思わ ない			
18-19歳	1	0	1	0	0	374	1	377
20-24歳	3	5	10	2	6	828	4	858
25-29歳	20	48	58	32	17	706	13	894
30-34歳	46	90	168	65	59	719	34	1,181
35-39歳	42	125	192	86	54	881	39	1,419
40-44歳	35	73	138	56	38	1,283	28	1,651
45-49歳	11	14	39	14	19	1,619	8	1,724
50-54歳	1	2	7	4	1	1,523	3	1,541
55-59歳	1	0	1	2	0	1,580	2	1,586
60-64歳	0	0	1	0	0	1,756	1	1,758
65-69歳	0	1	0	0	0	2,292	0	2,293
70-74歳	0	0	0	0	0	1,584	0	1,584
75-79歳	0	0	0	0	0	1,355	0	1,355
80-84歳	0	0	0	0	0	885	0	885
85歳以上	0	0	0	0	0	694	0	694
合計	160	358	615	261	194	18,079	133	19,800

男性

【度数】

年齢階級	自分は子どもをうまく育てていると思う					非該当 (小学校 入学前の 子どもがい ない)	無回答	合計
	とても思う	←	—	→	全く思わな い			
18-19歳	0	0	0	0	0	176	0	176
20-24歳	2	0	5	1	0	391	2	401
25-29歳	11	11	37	6	2	355	6	428
30-34歳	23	45	99	12	1	397	16	593
35-39歳	33	76	114	15	5	442	19	704
40-44歳	23	28	101	16	7	621	16	812
45-49歳	6	17	30	4	3	775	7	842
50-54歳	2	4	5	3	0	731	3	748
55-59歳	1	2	1	0	0	717	2	723
60-64歳	0	1	0	0	0	837	1	839
65-69歳	0	0	0	0	0	1,110	0	1,110
70-74歳	0	0	0	0	0	771	0	771
75-79歳	0	0	0	0	0	636	0	636
80-84歳	0	0	0	0	0	414	0	414
85歳以上	0	0	0	0	0	249	0	249
合計	101	184	392	57	18	8,622	72	9,446

男性

【度数】

年齢階級	子どものことで、どうしたらよいかわからなくなることがある					非該当 (小学校 入学前の 子どもがい ない)	無回答	合計
	とても思う	←	—	→	全く思わな い			
18-19歳	0	0	0	0	0	176	0	176
20-24歳	1	1	4	0	2	391	2	401
25-29歳	8	16	23	12	8	355	6	428
30-34歳	11	33	80	28	25	397	19	593
35-39歳	16	58	95	41	31	442	21	704
40-44歳	21	29	75	28	21	621	17	812
45-49歳	5	8	24	12	14	775	4	842
50-54歳	1	2	6	4	1	731	3	748
55-59歳	1	0	1	2	0	717	2	723
60-64歳	0	0	1	0	0	837	1	839
65-69歳	0	0	0	0	0	1,110	0	1,110
70-74歳	0	0	0	0	0	771	0	771
75-79歳	0	0	0	0	0	636	0	636
80-84歳	0	0	0	0	0	414	0	414
85歳以上	0	0	0	0	0	249	0	249
合計	64	147	309	127	102	8,622	75	9,446

女性

【度数】

年齢階級	自分は子どもをうまく育てていると思う					非該当 (小学校 入学前の 子どもがい ない)	無回答	合計
	とても思う	←	—	→	全く思わな い			
18-19歳	0	1	1	0	0	198	1	201
20-24歳	3	8	6	1	0	437	2	457
25-29歳	14	29	45	13	8	351	6	466
30-34歳	17	51	139	34	11	322	14	588
35-39歳	18	61	135	38	7	439	17	715
40-44歳	8	31	95	23	11	662	9	839
45-49歳	6	7	17	3	1	844	4	882
50-54歳	0	1	0	0	0	792	0	793
55-59歳	0	0	0	0	0	863	0	863
60-64歳	0	0	0	0	0	919	0	919
65-69歳	0	0	0	0	0	1,182	1	1,183
70-74歳	0	0	0	0	0	813	0	813
75-79歳	0	0	0	0	0	719	0	719
80-84歳	0	0	0	0	0	471	0	471
85歳以上	0	0	0	0	0	445	0	445
合計	66	189	438	112	38	9,457	54	10,354

女性

【度数】

年齢階級	子どものことで、どうしたらよいかわからなくなることがある					非該当 (小学校 入学前の 子どもがい ない)	無回答	合計
	とても思う	←	—	→	全く思わな い			
18-19歳	1	0	1	0	0	198	1	201
20-24歳	2	4	6	2	4	437	2	457
25-29歳	12	32	35	20	9	351	7	466
30-34歳	35	57	88	37	34	322	15	588
35-39歳	26	67	97	45	23	439	18	715
40-44歳	14	44	63	28	17	662	11	839
45-49歳	6	6	15	2	5	844	4	882
50-54歳	0	0	1	0	0	792	0	793
55-59歳	0	0	0	0	0	863	0	863
60-64歳	0	0	0	0	0	919	0	919
65-69歳	0	1	0	0	0	1,182	0	1,183
70-74歳	0	0	0	0	0	813	0	813
75-79歳	0	0	0	0	0	719	0	719
80-84歳	0	0	0	0	0	471	0	471
85歳以上	0	0	0	0	0	445	0	445
合計	96	211	306	134	92	9,457	58	10,354

表 113 等価世帯所得階級別 子育てに対する自己評価 個人数

【度数】

等価世帯所得階級	自分は子どもをうまく育てていると思う					非該当 (小学校 入学前の 子どもがい ない)	無回答	合計
	とても思う	←	—	→	全く思わな い			
第I十分位	8	21	42	9	5	1,299	10	1,394
第II十分位	7	20	50	14	9	1,384	4	1,488
第III十分位	12	25	66	17	4	1,563	11	1,698
第IV十分位	18	45	108	21	7	1,386	12	1,597
第V十分位	19	35	104	25	5	1,660	12	1,860
第VI十分位	26	55	126	19	10	1,602	11	1,849
第VII十分位	17	50	82	11	2	1,769	16	1,947
第VIII十分位	23	45	112	14	7	1,925	19	2,145
第IX十分位	23	39	61	19	4	2,108	9	2,263
第X十分位	9	27	42	6	1	2,009	11	2,105
所得不詳	5	11	37	14	2	1,374	11	1,454
合計	167	373	830	169	56	18,079	126	19,800

【度数】

等価世帯所得階級	子どものことで、どうしたらよいかわからなくなることがある					非該当 (小学校 入学前の 子どもがい ない)	無回答	合計
	とても思う	←	—	→	全く思わな い			
第I十分位	9	18	30	17	12	1,299	9	1,394
第II十分位	9	22	46	14	9	1,384	4	1,488
第III十分位	15	32	54	14	12	1,563	8	1,698
第IV十分位	28	51	69	29	22	1,386	12	1,597
第V十分位	20	38	80	31	19	1,660	12	1,860
第VI十分位	23	58	93	38	21	1,602	14	1,849
第VII十分位	10	35	61	28	26	1,769	18	1,947
第VIII十分位	19	42	80	32	25	1,925	22	2,145
第IX十分位	15	30	45	31	23	2,108	11	2,263
第X十分位	3	20	28	20	13	2,009	12	2,105
所得不詳	9	12	29	7	12	1,374	11	1,454
合計	160	358	615	261	194	18,079	133	19,800

表 114 等価世帯所得階級別 過去1年間の病気や怪我の経験の有無、病院や診療所を受診できなかった経験の有無、理由 個人数

【度数】

等価世帯所得階級	過去1年間の病気や怪我の経験の有無		無回答	合計
	した	しなかった		
第I10分位	689	672	33	1,394
第II10分位	720	735	33	1,488
第III10分位	861	805	32	1,698
第IV10分位	761	814	22	1,597
第V10分位	962	871	27	1,860
第VI10分位	879	951	19	1,849
第VII10分位	897	1,031	19	1,947
第VIII10分位	987	1,140	18	2,145
第IX10分位	1,003	1,248	12	2,263
第X10分位	966	1,121	18	2,105
所得不詳	664	710	80	1,454
合計	9,389	10,098	313	19,800

【度数】

等価世帯所得階級	病院や診療所を受診できなかった経験の有無		無回答	合計
	つねに受診・治療をした	受診・治療をしなかったことがある		
第I10分位	638	46	5	689
第II10分位	642	67	11	720
第III10分位	798	57	6	861
第IV10分位	697	51	13	761
第V10分位	885	69	8	962
第VI10分位	815	57	7	879
第VII10分位	839	54	4	897
第VIII10分位	913	63	11	987
第IX10分位	929	68	6	1,003
第X10分位	885	71	10	966
所得不詳	586	59	19	664
合計	8,627	662	100	9,389

【度数】

等価世帯所得階級	理由				無回答	合計
	お金が払えなかったから	近くに病院・診療所がなかったから	仕事など多忙で時間がなかったから	その他の理由		
第I10分位	13	8	15	15	7	46
第II10分位	20	4	32	16	3	67
第III10分位	22	3	31	16	2	57
第IV10分位	14	3	29	11	2	51
第V10分位	15	11	45	12	2	69
第VI10分位	13	8	39	12	0	57
第VII10分位	9	5	40	7	1	54
第VIII10分位	1	2	54	8	0	63
第IX10分位	6	8	54	9	2	68
第X10分位	6	2	57	12	1	71
所得不詳	13	7	33	13	2	59
合計	132	61	429	131	22	662

表 115 性・年齢階級別 過去1年間の病気や怪我の経験の有無、病院や診療所を受診できなかった経験の有無、理由 個人数

年齢階級	過去1年間の病気や怪我の経験		無回答	合計
	した	しなかった		
18-19歳	103	270	4	377
20-24歳	213	634	11	858
25-29歳	278	607	9	894
30-34歳	381	796	4	1,181
35-39歳	471	935	13	1,419
40-44歳	615	1,023	13	1,651
45-49歳	656	1,058	10	1,724
50-54歳	701	829	11	1,541
55-59歳	744	824	18	1,586
60-64歳	950	784	24	1,758
65-69歳	1,314	930	49	2,293
70-74歳	1,008	536	40	1,584
75-79歳	878	430	47	1,355
80-84歳	606	256	23	885
85歳以上	471	186	37	694
合計	9,389	10,098	313	19,800

年齢階級	過去1年間の病気や怪我の経験		無回答	合計
	した	しなかった		
18-19歳	49	125	2	176
20-24歳	84	314	3	401
25-29歳	126	299	3	428
30-34歳	187	403	3	593
35-39歳	219	477	8	704
40-44歳	293	512	7	812
45-49歳	296	542	4	842
50-54歳	311	430	7	748
55-59歳	355	359	9	723
60-64歳	456	378	5	839
65-69歳	648	438	24	1,110
70-74歳	504	251	16	771
75-79歳	423	190	23	636
80-84歳	294	111	9	414
85歳以上	167	71	11	249
合計	4,412	4,900	134	9,446

年齢階級	過去1年間の病気や怪我の経験		無回答	合計
	した	しなかった		
18-19歳	54	145	2	201
20-24歳	129	320	8	457
25-29歳	152	308	6	466
30-34歳	194	393	1	588
35-39歳	252	458	5	715
40-44歳	322	511	6	839
45-49歳	360	516	6	882
50-54歳	390	399	4	793
55-59歳	389	465	9	863
60-64歳	494	406	19	919
65-69歳	666	492	25	1,183
70-74歳	504	285	24	813
75-79歳	455	240	24	719
80-84歳	312	145	14	471
85歳以上	304	115	26	445
合計	4,977	5,198	179	10,354

年齢階級	受診の有無		無回答	合計
	つねに受診・治療をした	受診・治療をしなかったことがある		
18-19歳	99	4	0	103
20-24歳	184	29	0	213
25-29歳	242	35	1	278
30-34歳	329	49	3	381
35-39歳	399	69	3	471
40-44歳	527	81	7	615
45-49歳	587	68	1	656
50-54歳	615	82	4	701
55-59歳	678	60	6	744
60-64歳	884	55	11	950
65-69歳	1,247	46	21	1,314
70-74歳	967	31	10	1,008
75-79歳	837	25	16	878
80-84歳	578	18	10	606
85歳以上	454	10	7	471
合計	8,627	662	100	9,389

年齢階級	受診の有無		無回答	合計
	つねに受診・治療をした	受診・治療をしなかったことがある		
18-19歳	47	2	0	49
20-24歳	73	11	0	84
25-29歳	107	18	1	126
30-34歳	164	21	2	187
35-39歳	175	43	1	219
40-44歳	247	42	4	293
45-49歳	268	28	0	296
50-54歳	271	38	2	311
55-59歳	327	28	0	355
60-64歳	427	24	5	456
65-69歳	612	29	7	648
70-74歳	480	19	5	504
75-79歳	406	10	7	423
80-84歳	281	9	4	294
85歳以上	161	4	2	167
合計	4,046	326	40	4,412

年齢階級	受診の有無		無回答	合計
	つねに受診・治療をした	受診・治療をしなかったことがある		
18-19歳	52	2	0	54
20-24歳	111	18	0	129
25-29歳	135	17	0	152
30-34歳	165	28	1	194
35-39歳	224	26	2	252
40-44歳	280	39	3	322
45-49歳	319	40	1	360
50-54歳	344	44	2	390
55-59歳	351	32	6	389
60-64歳	457	31	6	494
65-69歳	635	17	14	666
70-74歳	487	12	5	504
75-79歳	431	15	9	455
80-84歳	297	9	6	312
85歳以上	293	6	5	304
合計	4,581	336	60	4,977

男女計

【度数】

年齢階級	受診をしなかった理由				無回答	合計
	お金が払えなかったから	近くに病院・診療所がなかったから	仕事など多忙で時間がなかったから	その他の理由		
18-19歳	0	0	3	1	0	4
20-24歳	3	4	20	8	0	29
25-29歳	8	2	30	2	0	35
30-34歳	6	3	38	8	0	49
35-39歳	13	2	57	5	4	69
40-44歳	17	3	63	10	0	81
45-49歳	17	11	44	12	2	68
50-54歳	24	8	53	15	2	82
55-59歳	10	7	41	8	2	60
60-64歳	12	6	30	14	3	55
65-69歳	9	4	22	16	0	46
70-74歳	5	2	16	10	2	31
75-79歳	5	2	6	13	4	25
80-84歳	2	4	4	6	2	18
85歳以上	1	3	2	3	1	10
合計	132	61	429	131	22	662

男性

【度数】

年齢階級	受診をしなかった理由				無回答	合計
	お金が払えなかったから	近くに病院・診療所がなかったから	仕事など多忙で時間がなかったから	その他の理由		
18-19歳	0	0	1	1	0	2
20-24歳	1	0	6	4	0	11
25-29歳	4	1	14	2	0	18
30-34歳	2	2	18	2	0	21
35-39歳	10	1	37	2	1	43
40-44歳	6	2	38	3	0	42
45-49歳	7	2	21	2	2	28
50-54歳	9	4	27	5	1	38
55-59歳	4	3	22	2	1	28
60-64歳	3	3	17	6	0	24
65-69歳	7	3	15	7	0	29
70-74歳	3	1	10	5	1	19
75-79歳	2	1	3	3	3	10
80-84歳	1	1	1	5	1	9
85歳以上	0	0	1	2	1	4
合計	59	24	231	51	11	326

女性

【度数】

年齢階級	受診をしなかった理由				無回答	合計
	お金が払えなかったから	近くに病院・診療所がなかったから	仕事など多忙で時間がなかったから	その他の理由		
18-19歳	0	0	2	0	0	2
20-24歳	2	4	14	4	0	18
25-29歳	4	1	16	0	0	17
30-34歳	4	1	20	6	0	28
35-39歳	3	1	20	3	3	26
40-44歳	11	1	25	7	0	39
45-49歳	10	9	23	10	0	40
50-54歳	15	4	26	10	1	44
55-59歳	6	4	19	6	1	32
60-64歳	9	3	13	8	3	31
65-69歳	2	1	7	9	0	17
70-74歳	2	1	6	5	1	12
75-79歳	3	1	3	10	1	15
80-84歳	1	3	3	1	1	9
85歳以上	1	3	1	1	0	6
合計	73	37	198	80	11	336

表 116 等価世帯所得階級別 健康診断受診状況 個人数

等価世帯所得階級	健康診断・人間ドックの受診の有無		無回答	合計
	受診した	受診しなかった		
第Ⅰ10分位	753	600	41	1,394
第Ⅱ10分位	869	588	31	1,488
第Ⅲ10分位	996	674	28	1,698
第Ⅳ10分位	1,074	505	18	1,597
第Ⅴ10分位	1,224	618	18	1,860
第Ⅵ10分位	1,295	543	11	1,849
第Ⅶ10分位	1,415	513	19	1,947
第Ⅷ10分位	1,633	496	16	2,145
第Ⅸ10分位	1,789	462	12	2,263
第Ⅹ10分位	1,727	371	7	2,105
所得不詳	865	502	87	1,454
合計	13,640	5,872	288	19,800

表 117 性・年齢階級別 健康診断受診状況 個人数

男女計		【度数】		
年齢階級別	受診した	受診しなかった	無回答	合計
18-19歳	243	126	8	377
20-24歳	573	268	17	858
25-29歳	612	270	12	894
30-34歳	802	374	5	1,181
35-39歳	977	432	10	1,419
40-44歳	1,223	416	12	1,651
45-49歳	1,274	441	9	1,724
50-54歳	1,173	360	8	1,541
55-59歳	1,196	379	11	1,586
60-64歳	1,290	460	8	1,758
65-69歳	1,556	705	32	2,293
70-74歳	1,073	490	21	1,584
75-79歳	817	485	53	1,355
80-84歳	518	325	42	885
85歳以上	313	341	40	694
合計	13,640	5,872	288	19,800

男性		【度数】		
年齢階級別	受診した	受診しなかった	無回答	合計
18-19歳	109	62	5	176
20-24歳	262	134	5	401
25-29歳	308	114	6	428
30-34歳	447	143	3	593
35-39歳	533	167	4	704
40-44歳	651	153	8	812
45-49歳	658	179	5	842
50-54歳	598	145	5	748
55-59歳	583	134	6	723
60-64歳	646	189	4	839
65-69歳	771	329	10	1,110
70-74歳	524	237	10	771
75-79歳	382	232	22	636
80-84歳	260	141	13	414
85歳以上	122	113	14	249
合計	6,854	2,472	120	9,446

女性		【度数】		
年齢階級別	受診した	受診しなかった	無回答	合計
18-19歳	134	64	3	201
20-24歳	311	134	12	457
25-29歳	304	156	6	466
30-34歳	355	231	2	588
35-39歳	444	265	6	715
40-44歳	572	263	4	839
45-49歳	616	262	4	882
50-54歳	575	215	3	793
55-59歳	613	245	5	863
60-64歳	644	271	4	919
65-69歳	785	376	22	1,183
70-74歳	549	253	11	813
75-79歳	435	253	31	719
80-84歳	258	184	29	471
85歳以上	191	228	26	445
合計	6,786	3,400	168	10,354

表 118 性・年齢階級別 公的年金への加入状況、年金保険料を払わなかった経験、未納期間 個人数

男女計		【度数】						
年齢階級別	公的年金への加入状況					非該当	無回答	合計
	国民年金第1号被保険者(自営業者や学生等)	国民年金第2号被保険者(会社員や公務員等)	国民年金第3号被保険者(会社員や公務員等の配偶者)	公的年金に加入していない	自分がどの公的年金に加入しているのか、わからない			
18-19歳	0	0	0	0	0	377	0	377
20-24歳	297	325	18	22	72	0	124	858
25-29歳	95	535	79	13	59	0	113	894
30-34歳	131	692	156	18	56	0	128	1,181
35-39歳	184	762	257	8	60	0	148	1,419
40-44歳	188	890	332	18	33	0	190	1,651
45-49歳	214	887	380	14	30	0	199	1,724
50-54歳	219	840	288	12	18	0	164	1,541
55-59歳	259	786	305	19	29	0	188	1,586
60-64歳	0	0	0	0	0	1,758	0	1,758
65-69歳	0	0	0	0	0	2,293	0	2,293
70-74歳	0	0	0	0	0	1,584	0	1,584
75-79歳	0	0	0	0	0	1,355	0	1,355
80-84歳	0	0	0	0	0	885	0	885
85歳以上	0	0	0	0	0	694	0	694
合計	1,587	5,717	1,815	124	357	8,946	1,254	19,800

男女計		【度数】		
年齢階級別	年金保険料を払わなかった経験		無回答	合計
	ない(免除・猶予を含め、すべて取めた)	ある		
20-24歳	266	19	12	297
25-29歳	78	12	5	95
30-34歳	89	32	10	131
35-39歳	134	37	13	184
40-44歳	150	33	5	188
45-49歳	164	41	9	214
50-54歳	171	43	5	219
55-59歳	203	41	15	259
合計	1,255	258	74	1,587

男女計		【度数】					
年齢階級別	未納期間					無回答	合計
	1年未満	1年～5年	5年～10	10年～25	25年以上		
20-24歳	6	10	0	0	0	3	19
25-29歳	6	4	0	0	0	2	12
30-34歳	7	11	4	0	0	10	32
35-39歳	8	14	3	1	0	11	37
40-44歳	10	8	1	2	0	12	33
45-49歳	11	8	3	1	0	18	41
50-54歳	10	13	1	2	2	15	43
55-59歳	11	12	3	1	0	14	41
合計	69	80	15	7	2	85	258

男性

【度数】

年齢階級別	公的年金への加入状況					非該当	無回答	合計
	国民年金第1号被保険者(自営業者や学生等)	国民年金第2号被保険者(会社員や公務員等)	国民年金第3号被保険者(会社員や公務員等の配偶者)	公的年金に加入していない	自分がどの公的年金に加入しているのか、わからない			
18-19歳	0	0	0	0	0	176	0	176
20-24歳	147	148	4	13	38	0	51	401
25-29歳	54	282	6	8	26	0	52	428
30-34歳	72	425	3	13	24	0	56	593
35-39歳	111	469	9	7	30	0	78	704
40-44歳	113	558	16	13	16	0	96	812
45-49歳	104	580	20	7	19	0	112	842
50-54歳	126	519	8	6	10	0	79	748
55-59歳	111	502	13	8	10	0	79	723
60-64歳	0	0	0	0	0	839	0	839
65-69歳	0	0	0	0	0	1,110	0	1,110
70-74歳	0	0	0	0	0	771	0	771
75-79歳	0	0	0	0	0	636	0	636
80-84歳	0	0	0	0	0	414	0	414
85歳以上	0	0	0	0	0	249	0	249
合計	838	3,483	79	75	173	4,195	603	9,446

男性

【度数】

年齢階級別	年金保険料を払わなかった経験		無回答	合計
	ない(免除・猶子を含め、すべて収めた)	ある		
20-24歳	127	15	5	147
25-29歳	44	6	4	54
30-34歳	52	14	6	72
35-39歳	80	22	9	111
40-44歳	88	23	2	113
45-49歳	77	22	5	104
50-54歳	97	27	2	126
55-59歳	87	19	5	111
合計	652	148	38	838

男性

【度数】

年齢階級別	未納期間					無回答	合計
	1年未満	1年～5年	5年～10	10年～25	25年以上		
20-24歳	4	9	0	0	0	2	15
25-29歳	3	2	0	0	0	1	6
30-34歳	4	5	1	0	0	4	14
35-39歳	3	11	1	1	0	6	22
40-44歳	6	7	1	1	0	8	23
45-49歳	4	6	1	0	0	11	22
50-54歳	5	9	1	1	1	10	27
55-59歳	4	8	2	0	0	5	19
合計	33	57	7	3	1	47	148

女性

【度数】

年齢階級別	公的年金への加入状況					非該当	無回答	合計
	国民年金第1号被保険者(自営業者や学生等)	国民年金第2号被保険者(会社員や公務員等)	国民年金第3号被保険者(会社員や公務員等の配偶者)	公的年金に加入していない	自分がどの公的年金に加入しているのか、わからない			
18-19歳	0	0	0	0	0	201	0	201
20-24歳	150	177	14	9	34	0	73	457
25-29歳	41	253	73	5	33	0	61	466
30-34歳	59	267	153	5	32	0	72	588
35-39歳	73	293	248	1	30	0	70	715
40-44歳	75	332	316	5	17	0	94	839
45-49歳	110	307	360	7	11	0	87	882
50-54歳	93	321	280	6	8	0	85	793
55-59歳	148	284	292	11	19	0	109	863
60-64歳	0	0	0	0	0	919	0	919
65-69歳	0	0	0	0	0	1,183	0	1,183
70-74歳	0	0	0	0	0	813	0	813
75-79歳	0	0	0	0	0	719	0	719
80-84歳	0	0	0	0	0	471	0	471
85歳以上	0	0	0	0	0	445	0	445
合計	749	2,234	1,736	49	184	4,751	651	10,354

女性

【度数】

年齢階級別	年金保険料を払わなかった経験		無回答	合計
	ない(免除・猶予を含め、すべて収めた)	ある		
20-24歳	139	4	7	150
25-29歳	34	6	1	41
30-34歳	37	18	4	59
35-39歳	54	15	4	73
40-44歳	62	10	3	75
45-49歳	87	19	4	110
50-54歳	74	16	3	93
55-59歳	116	22	10	148
合計	603	110	36	749

女性

【度数】

年齢階級別	未納期間					無回答	合計
	1年未満	1年～5年	5年～10	10年～25	25年以上		
20-24歳	2	1	0	0	0	1	4
25-29歳	3	2	0	0	0	1	6
30-34歳	3	6	3	0	0	6	18
35-39歳	5	3	2	0	0	5	15
40-44歳	4	1	0	1	0	4	10
45-49歳	7	2	2	1	0	7	19
50-54歳	5	4	0	1	1	5	16
55-59歳	7	4	1	1	0	9	22
合計	36	23	8	4	1	38	110

表 119 等価世帯所得階級別 公的年金への加入状況、年金保険料を払わなかった経験、未納期間 個人数

【度数】

等価世帯所得階級	国民年金 第1号被 保険者 (自営業 者や学生 等)	国民年金 第2号被 保険者 (会社員 や公務員 等)	国民年金 第3号被 保険者 (会社員 や公務員 等の配偶 者)	公的年金 に加入し ていない	自分がど の公的年 金に加入 しているの か、わか らない	非該当	無回答	合計
第I10分位	145	119	113	25	47	852	93	1,394
第II10分位	188	186	139	17	59	769	130	1,488
第III10分位	174	285	79	11	34	1,008	107	1,698
第IV10分位	133	359	148	18	20	833	86	1,597
第V10分位	117	460	167	15	30	978	93	1,860
第VI10分位	132	530	191	5	37	868	86	1,849
第VII10分位	141	662	208	10	28	808	90	1,947
第VIII10分位	137	849	239	6	27	770	117	2,145
第IX10分位	167	995	262	9	29	656	145	2,263
第X10分位	142	1,002	209	5	23	588	136	2,105
所得不詳	111	270	60	3	23	816	171	1,454
合計	1,587	5,717	1,815	124	357	8,945	1,255	19,800

【度数】

年齢階級別	年金保険料を払わな かった経験		無回答	合計
	ない(免 除・猶予を 含め、す べて収め た)	ある		
第I10分位	112	25	8	145
第II10分位	142	38	8	188
第III10分位	126	41	7	174
第IV10分位	91	34	8	133
第V10分位	91	23	3	117
第VI10分位	114	15	3	132
第VII10分位	110	26	5	141
第VIII10分位	113	14	10	137
第IX10分位	136	24	7	167
第X10分位	131	6	5	142
所得不詳	89	12	10	111
合計	1,255	258	74	1,587

【度数】

年齢階級別	未納期間					無回答	合計
	1年未満	1年～5年 未満	5年～10 年未満	10年～25 年未満	25年以上		
第I10分位	6	7	0	0	0	12	25
第II10分位	10	14	0	0	0	14	38
第III10分位	15	10	5	1	0	10	41
第IV10分位	11	9	1	1	0	12	34
第V10分位	9	4	2	0	0	8	23
第VI10分位	3	8	1	0	0	3	15
第VII10分位	5	7	4	3	1	6	26
第VIII10分位	3	5	0	0	1	5	14
第IX10分位	6	8	2	2	0	6	24
第X10分位	0	6	0	0	0	0	6
所得不詳	1	2	0	0	0	9	12
合計	69	80	15	7	2	85	258

表 120 等価世帯所得階級別 社会保障への考え方 個人数

【度数】

等価世帯所得階級	生活上の困難を解決するのによいと思う方法			無回答	合計
	地域の人々はお互いに協力して取り組んだ方がよい。	自分自身や家族による自助努力で克服した方がよい。	1と2の両方が必要である。		
第Ⅰ10分位	204	302	763	125	1,394
第Ⅱ10分位	189	367	840	92	1,488
第Ⅲ10分位	200	398	1,012	88	1,698
第Ⅳ10分位	211	384	934	68	1,597
第Ⅴ10分位	198	376	1,226	60	1,860
第Ⅵ10分位	173	403	1,238	35	1,849
第Ⅶ10分位	204	466	1,226	51	1,947
第Ⅷ10分位	243	417	1,438	47	2,145
第Ⅸ10分位	259	510	1,461	33	2,263
第Ⅹ10分位	238	456	1,388	23	2,105
所得不詳	177	269	684	324	1,454
合計	2,296	4,348	12,210	946	19,800

【度数】

等価世帯所得階級	社会保障制度は、所得、資産や支払っている保険料の額によらず、だれもが必要に応じて利用できるべきである。				無回答	合計
	そう思う	ややそう思う	あまりそう思わない	そう思わない		
第Ⅰ10分位	577	534	113	71	99	1,394
第Ⅱ10分位	685	515	156	50	82	1,488
第Ⅲ10分位	811	601	148	66	72	1,698
第Ⅳ10分位	724	628	166	37	42	1,597
第Ⅴ10分位	848	696	207	60	49	1,860
第Ⅵ10分位	770	778	192	79	30	1,849
第Ⅶ10分位	771	818	224	92	42	1,947
第Ⅷ10分位	833	920	254	100	38	2,145
第Ⅸ10分位	855	971	297	117	23	2,263
第Ⅹ10分位	825	852	298	114	16	2,105
所得不詳	578	406	113	46	311	1,454
合計	8,277	7,719	2,168	832	804	19,800

表 121 性・年齢階級別 社会保障への考え方 個人数

【度数】

年齢階級	社会保障制度は、所得、資産や支払っている保険料の額によらず、だれもが必要に応じて利用できるべきである。					合計
	そう思う	ややそう思う	あまりそう思わない	そう思わない	無回答	
男女計 18-19歳	124	166	45	19	23	377
20-24歳	293	368	117	40	40	858
25-29歳	283	394	127	60	30	894
30-34歳	424	492	171	60	34	1,181
35-39歳	489	609	201	74	46	1,419
40-44歳	592	718	199	87	55	1,651
45-49歳	675	704	219	83	43	1,724
50-54歳	602	631	203	67	38	1,541
55-59歳	650	643	182	69	42	1,586
60-64歳	767	693	182	68	48	1,758
65-69歳	1,123	761	221	96	92	2,293
70-74歳	817	548	111	36	72	1,584
75-79歳	667	479	87	34	88	1,355
80-84歳	443	286	62	21	73	885
85歳以上	328	227	41	18	80	694
合計	8,277	7,719	2,168	832	804	19,800

【度数】

年齢階級	社会保障制度は、所得、資産や支払っている保険料の額によらず、だれもが必要に応じて利用できるべきである。					合計
	そう思う	ややそう思う	あまりそう思わない	そう思わない	無回答	
男性 18-19歳	52	73	26	12	13	176
20-24歳	127	178	57	23	16	401
25-29歳	142	174	62	34	16	428
30-34歳	226	223	88	38	18	593
35-39歳	243	279	104	54	24	704
40-44歳	285	327	118	56	26	812
45-49歳	347	318	105	51	21	842
50-54歳	283	290	108	47	20	748
55-59歳	293	279	92	38	21	723
60-64歳	375	307	83	48	26	839
65-69歳	563	330	126	57	34	1,110
70-74歳	397	257	66	18	33	771
75-79歳	309	218	44	18	47	636
80-84歳	220	127	34	10	23	414
85歳以上	117	86	10	8	28	249
合計	3,979	3,466	1,123	512	366	9,446

【度数】

年齢階級	社会保障制度は、所得、資産や支払っている保険料の額によらず、だれもが必要に応じて利用できるべきである。					合計
	そう思う	ややそう思う	あまりそう思わない	そう思わない	無回答	
女性 18-19歳	72	93	19	7	10	201
20-24歳	166	190	60	17	24	457
25-29歳	141	220	65	26	14	466
30-34歳	198	269	83	22	16	588
35-39歳	246	330	97	20	22	715
40-44歳	307	391	81	31	29	839
45-49歳	328	386	114	32	22	882
50-54歳	319	341	95	20	18	793
55-59歳	357	364	90	31	21	863
60-64歳	392	386	99	20	22	919
65-69歳	560	431	95	39	58	1,183
70-74歳	420	291	45	18	39	813
75-79歳	358	261	43	16	41	719
80-84歳	223	159	28	11	50	471
85歳以上	211	141	31	10	52	445
合計	4,298	4,253	1,045	320	438	10,354

表 122 等価世帯所得階級別 親への経済援助の有無、支出の総額（平均値） 個人数

【度数】

等価世帯 所得階級	自分の両親への経済的援助			合計
	している	していない	無回答	
第I十分位	34	535	825	1,394
第II十分位	46	697	745	1,488
第III十分位	84	720	894	1,698
第IV十分位	74	763	760	1,597
第V十分位	105	863	892	1,860
第VI十分位	107	963	779	1,849
第VII十分位	143	1,084	720	1,947
第VIII十分位	154	1,291	700	2,145
第IX十分位	200	1,428	635	2,263
第X十分位	185	1,336	584	2,105
所得不詳	70	520	864	1,454
合計	1,202	10,200	8,398	19,800

等価世帯 所得階級	自分の両親への経済的援助	
	度数	平均額(千円)
第I十分位	25	53.12
第II十分位	43	58.37
第III十分位	78	64.15
第IV十分位	70	103.77
第V十分位	98	75.46
第VI十分位	99	79.58
第VII十分位	140	68.68
第VIII十分位	152	58.45
第IX十分位	189	49.49
第X十分位	177	139.97
所得不詳	43	88.39
合計	1,114	78.82

【度数】

等価世帯 所得階級	配偶者の両親への経済的援助				合計
	している	してい ない	両親とも死 亡	無回答	
第I十分位	12	474	342	566	1,394
第II十分位	17	599	291	581	1,488
第III十分位	23	650	393	632	1,698
第IV十分位	23	727	358	489	1,597
第V十分位	20	810	463	567	1,860
第VI十分位	31	888	441	489	1,849
第VII十分位	27	1,027	382	511	1,947
第VIII十分位	32	1,190	364	559	2,145
第IX十分位	29	1,345	334	555	2,263
第X十分位	50	1,277	326	452	2,105
所得不詳	15	473	234	732	1,454
合計	279	9,460	3,928	6,133	19,800

等価世帯 所得階級	配偶者の両親への経済的援助	
	度数	平均額(千円)
第I十分位	6	69.00
第II十分位	11	80.09
第III十分位	20	96.03
第IV十分位	16	41.31
第V十分位	20	98.50
第VI十分位	26	76.50
第VII十分位	25	296.00
第VIII十分位	27	75.48
第IX十分位	26	184.23
第X十分位	49	106.27
所得不詳	7	37.29
合計	233	118.16

表 123 性・年齢階級別 親への経済援助の有無、支出の総額（平均値） 個人数

男女計 【度数】

年齢階級	自分の両親への経済的援助			合計
	している	していない	無回答	
18-19歳	20	299	58	377
20-24歳	106	663	89	858
25-29歳	133	712	49	894
30-34歳	126	990	65	1,181
35-39歳	139	1,190	90	1,419
40-44歳	139	1,383	129	1,651
45-49歳	163	1,382	179	1,724
50-54歳	131	1,130	280	1,541
55-59歳	74	1,008	504	1,586
60-64歳	82	714	962	1,758
65-69歳	60	503	1,730	2,293
70-74歳	20	124	1,440	1,584
75-79歳	7	54	1,294	1,355
80-84歳	2	28	855	885
85歳以上	0	20	674	694
合計	1,202	10,200	8,398	19,800

男女計

年齢階級	自分の両親への経済的援助	
	度数	平均額(千円)
35歳未満	368	51.03
35-39歳	132	74.27
40-44歳	127	85.45
45-49歳	150	109.44
50-54歳	116	135.34
55-59歳	68	75.18
60-64歳	73	78.58
65歳以上	80	67.59
合計	1,114	78.82

注)35歳未満及び65歳以上はまとめて集計している。

男女計 【度数】

年齢階級	配偶者の両親への経済的援助				合計
	している	していない	両親とも死亡	無回答	
18-19歳	3	172	4	198	377
20-24歳	5	429	6	418	858
25-29歳	12	529	7	346	894
30-34歳	16	804	22	339	1,181
35-39歳	26	1,043	33	317	1,419
40-44歳	27	1,303	46	275	1,651
45-49歳	38	1,287	101	298	1,724
50-54歳	30	1,054	166	291	1,541
55-59歳	37	942	304	303	1,586
60-64歳	34	763	491	470	1,758
65-69歳	31	574	893	795	2,293
70-74歳	15	241	640	688	1,584
75-79歳	4	136	587	628	1,355
80-84歳	1	106	345	433	885
85歳以上	0	77	283	334	694
合計	279	9,460	3,928	6,133	19,800

男女計

年齢階級	配偶者の両親への経済的援助	
	度数	平均額(千円)
35歳未満	30	37.60
35-39歳	24	69.38
40-44歳	22	142.18
45-49歳	30	265.92
50-54歳	22	178.86
55-59歳	35	112.34
60-64歳	27	109.07
65歳以上	43	65.60
合計	233	118.16

注)35歳未満及び65歳以上はまとめて集計している。

男性 【度数】

年齢階級	自分の両親への経済的援助			合計
	している	していない	無回答	
18-19歳	7	142	27	176
20-24歳	45	313	43	401
25-29歳	70	337	21	428
30-34歳	78	481	34	593
35-39歳	88	567	49	704
40-44歳	90	655	67	812
45-49歳	99	645	98	842
50-54歳	75	531	142	748
55-59歳	44	447	232	723
60-64歳	50	342	447	839
65-69歳	43	233	834	1,110
70-74歳	15	60	696	771
75-79歳	6	24	606	636
80-84歳	1	12	401	414
85歳以上	0	8	241	249
合計	711	4,797	3,938	9,446

男性

年齢階級	自分の両親への経済的援助	
	度数	平均額(千円)
35歳未満	192	50.15
35-39歳	86	59.33
40-44歳	81	111.77
45-49歳	88	130.57
50-54歳	65	135.32
55-59歳	41	91.76
60-64歳	46	108.91
65歳以上	58	80.02
合計	657	87.49

注)35歳未満及び65歳以上はまとめて集計している。

男性 【度数】

年齢階級	配偶者の両親への経済的援助				合計
	している	していない	両親とも死亡	無回答	
18-19歳	2	88	4	82	176
20-24歳	0	222	3	176	401
25-29歳	4	262	0	162	428
30-34歳	4	400	9	180	593
35-39歳	11	531	12	150	704
40-44歳	13	655	18	126	812
45-49歳	8	653	32	149	842
50-54歳	10	549	55	134	748
55-59歳	17	497	93	116	723
60-64歳	17	432	169	221	839
65-69歳	11	373	374	352	1,110
70-74歳	9	161	300	301	771
75-79歳	1	82	292	261	636
80-84歳	0	56	167	191	414
85歳以上	0	27	102	120	249
合計	107	4,988	1,630	2,721	9,446

男性

年齢階級	配偶者の両親への経済的援助	
	度数	平均額(千円)
35歳未満	9	21.00
35-39歳	10	104.50
40-44歳	11	220.73
45-49歳	5	246.00
50-54歳	9	320.11
55-59歳	16	66.56
60-64歳	13	189.62
65歳以上	18	77.22
合計	91	139.48

注)35歳未満及び65歳以上はまとめて集計している。

女性 【度数】

年齢階級	自分の両親への経済的援助			合計
	している	していない	無回答	
18-19歳	13	157	31	201
20-24歳	61	350	46	457
25-29歳	63	375	28	466
30-34歳	48	509	31	588
35-39歳	51	623	41	715
40-44歳	49	728	62	839
45-49歳	64	737	81	882
50-54歳	56	599	138	793
55-59歳	30	561	272	863
60-64歳	32	372	515	919
65-69歳	17	270	896	1,183
70-74歳	5	64	744	813
75-79歳	1	30	688	719
80-84歳	1	16	454	471
85歳以上	0	12	433	445
合計	491	5,403	4,460	10,354

女性

年齢階級	自分の両親への経済的援助	
	度数	平均額(千円)
35歳未満	176	51.99
35-39歳	46	102.22
40-44歳	46	39.11
45-49歳	62	79.45
50-54歳	51	135.37
55-59歳	27	50.00
60-64歳	27	26.89
65歳以上	22	34.82
合計	457	66.35

注)35歳未満及び65歳以上はまとめて集計している。

女性 【度数】

年齢階級	配偶者の両親への経済的援助				合計
	している	していない	両親とも死亡	無回答	
18-19歳	1	84	0	116	201
20-24歳	5	207	3	242	457
25-29歳	8	267	7	184	466
30-34歳	12	404	13	159	588
35-39歳	15	512	21	167	715
40-44歳	14	648	28	149	839
45-49歳	30	634	69	149	882
50-54歳	20	505	111	157	793
55-59歳	20	445	211	187	863
60-64歳	17	331	322	249	919
65-69歳	20	201	519	443	1,183
70-74歳	6	80	340	387	813
75-79歳	3	54	295	367	719
80-84歳	1	50	178	242	471
85歳以上	0	50	181	214	445
合計	172	4,472	2,298	3,412	10,354

女性

年齢階級	配偶者の両親への経済的援助	
	度数	平均額(千円)
35歳未満	21	44.71
35-39歳	14	44.29
40-44歳	11	63.64
45-49歳	25	269.90
50-54歳	13	81.08
55-59歳	19	150.89
60-64歳	14	34.29
65歳以上	25	57.24
合計	142	104.50

注)35歳未満及び65歳以上はまとめて集計している。

表 124 性・年齢階級別 主観的健康感 個人数

全体 【度数】							
年齢階級別	よい	まあよい	ふつう	あまりよくない	よくない	無回答	合計
18-19歳	210	74	84	6	3	0	377
20-24歳	403	194	207	37	10	7	858
25-29歳	343	200	277	58	13	3	894
30-34歳	456	314	342	57	11	1	1,181
35-39歳	510	349	442	96	16	6	1,419
40-44歳	516	437	527	144	25	2	1,651
45-49歳	495	403	613	169	39	5	1,724
50-54歳	387	352	601	171	27	3	1,541
55-59歳	316	390	663	194	21	2	1,586
60-64歳	272	411	780	253	38	4	1,758
65-69歳	286	483	1,041	400	72	11	2,293
70-74歳	170	310	676	337	85	6	1,584
75-79歳	158	256	507	338	81	15	1,355
80-84歳	59	140	330	283	63	10	885
85歳以上	39	91	227	256	74	7	694
合計	4,620	4,404	7,317	2,799	578	82	19,800

男性 【度数】							
年齢階級別	よい	まあよい	ふつう	あまりよくない	よくない	無回答	合計
18-19歳	104	32	35	4	1	0	176
20-24歳	190	94	89	21	7	0	401
25-29歳	150	92	139	37	9	1	428
30-34歳	237	150	169	30	7	0	593
35-39歳	241	173	231	46	9	4	704
40-44歳	243	210	272	76	11	0	812
45-49歳	256	201	285	81	17	2	842
50-54歳	200	157	300	77	13	1	748
55-59歳	155	168	295	93	11	1	723
60-64歳	139	203	361	119	14	3	839
65-69歳	146	241	494	189	35	5	1,110
70-74歳	86	171	296	174	41	3	771
75-79歳	86	109	239	152	45	5	636
80-84歳	38	69	147	131	25	4	414
85歳以上	12	46	87	85	19	0	249
合計	2,283	2,116	3,439	1,315	264	29	9,446

女性 【度数】							
年齢階級別	よい	まあよい	ふつう	あまりよくない	よくない	無回答	合計
18-19歳	106	42	49	2	2	0	201
20-24歳	213	100	118	16	3	7	457
25-29歳	193	108	138	21	4	2	466
30-34歳	219	164	173	27	4	1	588
35-39歳	269	176	211	50	7	2	715
40-44歳	273	227	255	68	14	2	839
45-49歳	239	202	328	88	22	3	882
50-54歳	187	195	301	94	14	2	793
55-59歳	161	222	368	101	10	1	863
60-64歳	133	208	419	134	24	1	919
65-69歳	140	242	547	211	37	6	1,183
70-74歳	84	139	380	163	44	3	813
75-79歳	72	147	268	186	36	10	719
80-84歳	21	71	183	152	38	6	471
85歳以上	27	45	140	171	55	7	445
合計	2,337	2,288	3,878	1,484	314	53	10,354

表 125 等価世帯所得階級別 主観的健康感 個人数

【度数】

等価世帯所得階級	よい	まあよい	ふつう	あまりよく ない	よくない	無回答	合計
第Ⅰ十分位	263	225	530	288	82	6	1,394
第Ⅱ十分位	311	289	559	256	62	11	1,488
第Ⅲ十分位	279	341	690	309	74	5	1,698
第Ⅳ十分位	331	357	596	260	47	6	1,597
第Ⅴ十分位	356	399	721	318	63	3	1,860
第Ⅵ十分位	396	456	680	259	50	8	1,849
第Ⅶ十分位	471	473	724	223	50	6	1,947
第Ⅷ十分位	551	502	800	244	44	4	2,145
第Ⅸ十分位	649	591	792	201	25	5	2,263
第Ⅹ十分位	694	525	670	186	25	5	2,105
所得不詳	319	246	555	255	56	23	1,454
合計	4,620	4,404	7,317	2,799	578	82	19,800

表 126 性・年齢階級別 健康上の問題による活動制限の状況 個人数

全体 【度数】

年齢階級別	非常に制限があった	制限はあったがひどくはなかった	まったく制限はなかった	無回答	合計
18-19歳	8	17	351	1	377
20-24歳	13	44	790	11	858
25-29歳	22	85	779	8	894
30-34歳	28	119	1,026	8	1,181
35-39歳	34	146	1,225	14	1,419
40-44歳	46	208	1,381	16	1,651
45-49歳	54	202	1,460	8	1,724
50-54歳	46	202	1,283	10	1,541
55-59歳	46	246	1,279	15	1,586
60-64歳	67	315	1,357	19	1,758
65-69歳	95	506	1,653	39	2,293
70-74歳	110	407	1,032	35	1,584
75-79歳	127	422	768	38	1,355
80-84歳	117	339	392	37	885
85歳以上	163	278	230	23	694
合計	976	3,536	15,006	282	19,800

男性 【度数】

年齢階級別	非常に制限があった	制限はあったがひどくはなかった	まったく制限はなかった	無回答	合計
18-19歳	5	10	161	0	176
20-24歳	8	22	368	3	401
25-29歳	10	43	372	3	428
30-34歳	17	51	521	4	593
35-39歳	19	77	599	9	704
40-44歳	24	106	675	7	812
45-49歳	28	91	719	4	842
50-54歳	19	89	634	6	748
55-59歳	22	119	578	4	723
60-64歳	34	138	659	8	839
65-69歳	41	244	809	16	1,110
70-74歳	55	205	497	14	771
75-79歳	59	183	381	13	636
80-84歳	48	149	202	15	414
85歳以上	51	88	101	9	249
合計	440	1,615	7,276	115	9,446

女性

【度数】

年齢階級別	非常に制限があった	制限はあったがひどくはなかった	まったく制限はなかった	無回答	合計
18-19歳	3	7	190	1	201
20-24歳	5	22	422	8	457
25-29歳	12	42	407	5	466
30-34歳	11	68	505	4	588
35-39歳	15	69	626	5	715
40-44歳	22	102	706	9	839
45-49歳	26	111	741	4	882
50-54歳	27	113	649	4	793
55-59歳	24	127	701	11	863
60-64歳	33	177	698	11	919
65-69歳	54	262	844	23	1,183
70-74歳	55	202	535	21	813
75-79歳	68	239	387	25	719
80-84歳	69	190	190	22	471
85歳以上	112	190	129	14	445
合計	536	1,921	7,730	167	10,354

表 127 等価世帯所得階級別 健康上の問題による活動制限の状況 個人数

【度数】

等価世帯所得階級	非常に制限があった	制限はあったがひどくはなかった	まったく制限はなかった	無回答	合計
第Ⅰ十分位	131	345	886	32	1,394
第Ⅱ十分位	88	327	1,038	35	1,488
第Ⅲ十分位	111	386	1,182	19	1,698
第Ⅳ十分位	83	310	1,184	20	1,597
第Ⅴ十分位	108	376	1,359	17	1,860
第Ⅵ十分位	96	307	1,423	23	1,849
第Ⅶ十分位	77	299	1,556	15	1,947
第Ⅷ十分位	69	328	1,731	17	2,145
第Ⅸ十分位	60	293	1,901	9	2,263
第Ⅹ十分位	53	256	1,786	10	2,105
所得不詳	100	309	960	85	1,454
合計	976	3,536	15,006	282	19,800

表 128 等価世帯所得階級別 心の健康状況 (K6)の合計点の階級 個人数

【度数】

等価世帯所得階級	(K6)点数階級			無回答	合計
	0-4点	5-9点	10点以上		
第Ⅰ十分位	611	385	350	48	1,394
第Ⅱ十分位	657	454	314	63	1,488
第Ⅲ十分位	763	535	348	52	1,698
第Ⅳ十分位	792	476	290	39	1,597
第Ⅴ十分位	885	570	364	41	1,860
第Ⅵ十分位	884	570	352	43	1,849
第Ⅶ十分位	1,019	584	307	37	1,947
第Ⅷ十分位	1,133	638	333	41	2,145
第Ⅸ十分位	1,247	644	350	22	2,263
第Ⅹ十分位	1,249	547	287	22	2,105
所得不詳	667	384	266	137	1,454
合計	9,907	5,787	3,561	545	19,800

表 129 性・年齢階級別 心の健康状況 (K6)の合計点の階級 個人数

男女計 【度数】

年齢階級別	(K6)点数階級			無回答	合計
	0-4点	5-9点	10点以上		
18-19歳	194	83	87	13	377
20-24歳	374	240	223	21	858
25-29歳	377	269	234	14	894
30-34歳	570	329	270	12	1,181
35-39歳	725	378	296	20	1,419
40-44歳	786	472	357	36	1,651
45-49歳	860	501	331	32	1,724
50-54歳	778	468	265	30	1,541
55-59歳	824	461	272	29	1,586
60-64歳	950	544	230	34	1,758
65-69歳	1,286	666	277	64	2,293
70-74歳	858	460	204	62	1,584
75-79歳	663	432	193	67	1,355
80-84歳	391	279	154	61	885
85歳以上	271	205	168	50	694
合計	9,907	5,787	3,561	545	19,800

男性 【度数】

年齢階級別	(K6)点数階級			無回答	合計
	0-4点	5-9点	10点以上		
18-19歳	100	39	30	7	176
20-24歳	180	118	94	9	401
25-29歳	177	125	117	9	428
30-34歳	293	167	128	5	593
35-39歳	367	184	142	11	704
40-44歳	389	215	188	20	812
45-49歳	456	228	145	13	842
50-54歳	404	207	120	17	748
55-59歳	412	189	114	8	723
60-64歳	475	253	92	19	839
65-69歳	647	319	119	25	1,110
70-74歳	437	225	84	25	771
75-79歳	341	184	83	28	636
80-84歳	210	120	60	24	414
85歳以上	110	73	47	19	249
合計	4,998	2,646	1,563	239	9,446

女性

【度数】

年齢階級 別	(K6)点数階級			無回答	合計
	0-4点	5-9点	10点以上		
18-19歳	94	44	57	6	201
20-24歳	194	122	129	12	457
25-29歳	200	144	117	5	466
30-34歳	277	162	142	7	588
35-39歳	358	194	154	9	715
40-44歳	397	257	169	16	839
45-49歳	404	273	186	19	882
50-54歳	374	261	145	13	793
55-59歳	412	272	158	21	863
60-64歳	475	291	138	15	919
65-69歳	639	347	158	39	1,183
70-74歳	421	235	120	37	813
75-79歳	322	248	110	39	719
80-84歳	181	159	94	37	471
85歳以上	161	132	121	31	445
合計	4,909	3,141	1,998	306	10,354

表 130 性・年齢階級別 婚姻状況 個人数

年齢階級	婚姻上の地位					合計
	未婚者	配偶者あり	死別	離別	無回答	
18-19歳	369	2	0	0	6	377
20-24歳	798	45	0	2	13	858
25-29歳	583	284	0	16	11	894
30-34歳	491	638	2	40	10	1,181
35-39歳	405	922	2	74	16	1,419
40-44歳	337	1,185	10	97	22	1,651
45-49歳	308	1,273	14	117	12	1,724
50-54歳	213	1,135	20	153	20	1,541
55-59歳	158	1,219	57	126	26	1,586
60-64歳	130	1,376	102	135	15	1,758
65-69歳	142	1,741	200	150	60	2,293
70-74歳	54	1,184	214	96	36	1,584
75-79歳	33	932	273	61	56	1,355
80-84歳	20	507	281	27	50	885
85歳以上	14	226	388	24	42	694
合計	4,055	12,669	1,563	1,118	395	19,800

年齢階級	婚姻上の地位					合計
	未婚者	配偶者あり	死別	離別	無回答	
18-19歳	171	0	0	0	5	176
20-24歳	377	16	0	0	8	401
25-29歳	298	120	0	3	7	428
30-34歳	283	289	1	16	4	593
35-39歳	240	433	1	24	6	704
40-44歳	213	558	3	30	8	812
45-49歳	197	599	5	37	4	842
50-54歳	134	545	3	55	11	748
55-59歳	105	563	13	32	10	723
60-64歳	85	667	22	59	6	839
65-69歳	80	915	47	55	13	1,110
70-74歳	29	645	41	45	11	771
75-79歳	13	536	43	24	20	636
80-84歳	8	339	47	7	13	414
85歳以上	2	160	69	3	15	249
合計	2,235	6,385	295	390	141	9,446

女性

【度数】

年齢階級	婚姻上の地位					合計
	未婚者	配偶者あり	死別	離別	無回答	
18-19歳	198	2	0	0	1	201
20-24歳	421	29	0	2	5	457
25-29歳	285	164	0	13	4	466
30-34歳	208	349	1	24	6	588
35-39歳	165	489	1	50	10	715
40-44歳	124	627	7	67	14	839
45-49歳	111	674	9	80	8	882
50-54歳	79	590	17	98	9	793
55-59歳	53	656	44	94	16	863
60-64歳	45	709	80	76	9	919
65-69歳	62	826	153	95	47	1,183
70-74歳	25	539	173	51	25	813
75-79歳	20	396	230	37	36	719
80-84歳	12	168	234	20	37	471
85歳以上	12	66	319	21	27	445
合計	1,820	6,284	1,268	728	254	10,354

表 131 等価世帯所得階級別 婚姻状況 個人数

【度数】

等価世帯所得階級	婚姻上の地位					合計
	未婚者	配偶者あり	死別	離別	無回答	
第Ⅰ十分位	339	660	220	119	56	1,394
第Ⅱ十分位	314	857	140	147	30	1,488
第Ⅲ十分位	331	945	194	189	39	1,698
第Ⅳ十分位	260	1,071	144	98	24	1,597
第Ⅴ十分位	311	1,267	155	101	26	1,860
第Ⅵ十分位	325	1,298	125	82	19	1,849
第Ⅶ十分位	403	1,337	121	61	25	1,947
第Ⅷ十分位	433	1,513	97	81	21	2,145
第Ⅸ十分位	567	1,500	107	72	17	2,263
第Ⅹ十分位	481	1,484	76	53	11	2,105
所得不詳	291	737	184	115	127	1,454
合計	4,055	12,669	1,563	1,118	395	19,800

表 132 等価世帯所得階級別 父親・母親との同別居の状況 個人数

【度数】

等価世帯所得階級	父親との同別居の状況			合計
	同居して いる	別居して いる	無回答	
第Ⅰ十分位	82	238	13	333
第Ⅱ十分位	146	288	19	453
第Ⅲ十分位	160	292	11	463
第Ⅳ十分位	163	374	12	549
第Ⅴ十分位	189	394	23	606
第Ⅵ十分位	210	464	8	682
第Ⅶ十分位	266	513	25	804
第Ⅷ十分位	344	600	13	957
第Ⅸ十分位	471	629	31	1,131
第Ⅹ十分位	384	566	33	983
所得不詳	130	222	36	388
合計	2,545	4,580	224	7,349

【度数】

等価世帯所得階級	母親との同別居の状況			合計
	同居して いる	別居して いる	無回答	
第Ⅰ十分位	156	322	25	503
第Ⅱ十分位	230	421	30	681
第Ⅲ十分位	276	418	25	719
第Ⅳ十分位	219	515	24	758
第Ⅴ十分位	288	556	43	887
第Ⅵ十分位	308	618	26	952
第Ⅶ十分位	370	686	49	1,105
第Ⅷ十分位	452	817	48	1,317
第Ⅸ十分位	559	847	65	1,471
第Ⅹ十分位	456	876	56	1,388
所得不詳	179	321	52	552
合計	3,493	6,397	443	10,333

表 133 性・年齢階級別 父親・母親との同別居の状況 個人数

男女計		【度数】		
年齢階級	父親との同別居の状況			合計
	同居して いる	別居して いる	無回答	
18-19歳	212	80	13	305
20-24歳	501	200	22	723
25-29歳	382	335	16	733
30-34歳	345	585	26	956
35-39歳	315	759	30	1,104
40-44歳	264	813	37	1,114
45-49歳	214	767	28	1,009
50-54歳	151	518	17	686
55-59歳	84	318	12	414
60-64歳	48	153	8	209
65-69歳	21	44	7	72
70-74歳	4	5	2	11
75-79歳	1	3	3	7
80-84歳	1	0	1	2
85歳以上	2	0	2	4
合計	2,545	4,580	224	7,349

男性		【度数】		
年齢階級	父親との同別居の状況			合計
	同居して いる	別居して いる	無回答	
18-19歳	108	33	5	146
20-24歳	243	86	7	336
25-29歳	194	143	11	348
30-34歳	195	253	16	464
35-39歳	188	340	17	545
40-44歳	169	369	20	558
45-49歳	133	350	16	499
50-54歳	96	241	9	346
55-59歳	49	136	9	194
60-64歳	27	70	5	102
65-69歳	13	13	5	31
70-74歳	2	3	0	5
75-79歳	1	0	1	2
80-84歳	0	0	0	0
85歳以上	1	0	2	3
合計	1,419	2,037	123	3,579

女性 【度数】

年齢階級	父親との同別居の状況			合計
	同居している	別居している	無回答	
18-19歳	104	47	8	159
20-24歳	258	114	15	387
25-29歳	188	192	5	385
30-34歳	150	332	10	492
35-39歳	127	419	13	559
40-44歳	95	444	17	556
45-49歳	81	417	12	510
50-54歳	55	277	8	340
55-59歳	35	182	3	220
60-64歳	21	83	3	107
65-69歳	8	31	2	41
70-74歳	2	2	2	6
75-79歳	0	3	2	5
80-84歳	1	0	1	2
85歳以上	1	0	0	1
合計	1,126	2,543	101	3,770

男女計 【度数】

年齢階級	母親との同別居の状況			合計
	同居している	別居している	無回答	
18-19歳	238	63	16	317
20-24歳	572	152	31	755
25-29歳	448	331	21	800
30-34歳	409	599	36	1,044
35-39歳	378	803	53	1,234
40-44歳	328	986	65	1,379
45-49歳	315	987	74	1,376
50-54歳	256	825	53	1,134
55-59歳	206	691	44	941
60-64歳	164	490	22	676
65-69歳	133	358	15	506
70-74歳	30	87	6	123
75-79歳	7	18	4	29
80-84歳	5	5	1	11
85歳以上	4	2	2	8
合計	3,493	6,397	443	10,333

男性 【度数】

年齢階級	母親との同別居の状況			合計
	同居している	別居している	無回答	
18-19歳	124	19	7	150
20-24歳	274	72	9	355
25-29歳	225	140	13	378
30-34歳	224	272	21	517
35-39歳	218	351	31	600
40-44歳	210	427	37	674
45-49歳	195	425	34	654
50-54歳	152	351	32	535
55-59歳	120	276	26	422
60-64歳	109	220	9	338
65-69歳	85	160	11	256
70-74歳	22	40	2	64
75-79歳	6	8	3	17
80-84歳	2	0	0	2
85歳以上	1	1	1	3
合計	1,967	2,762	236	4,965

女性 【度数】

年齢階級	母親との同別居の状況			合計
	同居している	別居している	無回答	
18-19歳	114	44	9	167
20-24歳	298	80	22	400
25-29歳	223	191	8	422
30-34歳	185	327	15	527
35-39歳	160	452	22	634
40-44歳	118	559	28	705
45-49歳	120	562	40	722
50-54歳	104	474	21	599
55-59歳	86	415	18	519
60-64歳	55	270	13	338
65-69歳	48	198	4	250
70-74歳	8	47	4	59
75-79歳	1	10	1	12
80-84歳	3	5	1	9
85歳以上	3	1	1	5
合計	1,526	3,635	207	5,368

<お願い>

本報告書の内容を利用された場合、その掲載紙などを一部
国立社会保障・人口問題研究所宛にご送付いただければ幸いです。

調査研究報告資料第 37 号

2017 年社会保障・人口問題基本調査
生活と支え合いに関する調査 報告書

平成 31 年 4 月 26 日発行

編集兼
発行者 国立社会保障・人口問題研究所

〒100-0011
東京都千代田区内幸町 2 丁目 2 番 3 号
日比谷国際ビル 6 階
電話番号：03-3595-2984
F A X：03-3591-4816
U R L：http://www.ipss.go.jp

印刷者 大和綜合印刷株式会社