

調査研究報告資料
第 20 号
2005 年 3 月 31 日

ISSN 1347-9024
Survey Series No.20
March 31, 2005

第 5 回人口移動調査

(2001 年社会保障・人口問題基本調査)

日本における近年の人口移動

The Fifth National Survey on Migration

2001

国立社会保障・人口問題研究所
National Institute of Population and
Social Security Research
Tokyo, Japan

序 文

わが国は、少子化の進展により、まもなく人口減少の時代に突入するといわれている。しかし、目を国全体から都道府県・市町村に転ずれば、すでに人口減少がはじまっている地域は少なくない。一般に、日本全体では、人口の増減はおおむね出生と死亡のバランスにより決まるが、地域レベルでは、人口移動も依然として重要な役割を果たしている。わが国の人口移動については、高度経済成長期以降、基本的には停滞傾向にあるといわれる。しかし、市町村間を越えて移動する人は、現在でも年に数百万人にのぼり、移動が地域人口に与える影響は依然大きい。また、最近では、大都市での「都心回帰」現象や、高齢者介護を目的とする移動なども、社会的に大きな話題となっている。人口の増減は、国全体にとってと同様、各自治体にとっても、存立のための最も基本的な要素の一つである。また、少子化や高齢化など、人口の増減と関わる問題も、喫緊の政策課題となっている。こうしたなか、人口増減や少子高齢化と人口移動の関係を調査していくことは重要であるし、その結果を各種行政・施策の基礎資料として提供することにも意義がある。

国立社会保障・人口問題研究所は、人口移動の動向とその社会的影響を明らかにするため、ほぼ5年ごとに全国調査を行ってきた。1976年の第1回以来5回目にあたる今回は、平成13(2001)年7月に調査を実施した。実施に際して、厚生労働省大臣官房統計情報部、都道府県、政令指定都市、中核市、保健所、調査員、そして何より調査対象者の方々から、多大なるご協力を得た。記して、感謝申し上げたい。本調査の結果が、多くの人々に活用され、政策の形成やその実現、また人口問題の理解等に資すれば幸いである。

なお、本調査は、本研究所の西岡八郎(人口構造研究部長)、清水昌人(人口構造研究部第二室長)、千年よしみ(国際関係部第一室長)、小池司朗(人口構造研究部第一室研究員)、および江崎雄治(専修大学助教授)、小林信彦(元人口構造研究部客員研究員)の6名により実施された。

2005年3月

国立社会保障・人口問題研究所長

阿藤 誠

目次

I 調査の概要	1
1. 第5回人口移動調査の概要	1
2. 調査方法および回収状況	1
3. 調査結果の要約	3
II 移動の経験と居住地	6
1. 居住経験のある都道府県の数	6
2. 居住経験のある地域	7
3. 出生地域と現住地域	9
4. 出生から現在までの居住地の変化	11
III 現住地への移動理由	16
1. 移動理由の分類	16
2. 全対象者の移動理由	16
3. 男女別移動理由	17
4. 年齢別移動理由	17
5. 前住地別移動理由	19
6. 居住地地域圏別移動理由	20
IV 地域間移動の移動類型とその動向	
ーおもに帰還移動(Uターン移動)についてー	22
1. Uターン移動、Jターン移動およびIターン移動の概念整理と設定方法	22
2. 世帯主・配偶者の地域間移動パターン	23
3. 全世帯員の男女別年齢別にみた地域間移動パターン	29
4. 出生地域別の地域間移動パターン	32
5. きょうだい関係と地域間移動パターン	35
V 親元からの離家移動	38
1. 離家経験	38
2. 離家年齢	39
3. 離家理由	39
4. 最初の離家直後の移動範囲	42
VI 5年後の居住地と移動理由	45
1. 今後5年間の移動の見通し	45
2. 地域別にみた移動の見通し	46
3. 移動理由	48

4. 個人属性別にみた移動の見通し・移動理由	50
VII 居住地の変化と子ども数	59
1. 男性世帯主の平均子ども数	60
2. 既婚者割合、既婚者の平均子ども数	61
調査関係資料	65
1. 実施要綱	67
2. 調査の手引き	68
3. 調査のお願い	89
4. 調査票	90
主要結果表	99
1. 単純集計	104
2. クロス集計	118

I 調査の概要

1. 第5回人口移動調査の概要

近年、日本の人口問題といえば、出生力の動向が話題を集めているが、地域レベルでは、人口移動も人口の動きに依然として重要な役割を果たしている。市町村をこえて移動する人は、現在でも年に数百万人にのぼり、移動が地域人口に与える影響は依然大きい。また、最近では、大都市での「都心回帰」現象や、大都市圏の転入超過の再拡大など、新しい傾向も観察されている。高齢化にともない、子世帯、あるいは老親との同居を目的とする移動なども、一層注目を集めている。

国立社会保障・人口問題研究所は、人口移動の動向とそれが与える社会的な影響をあきらかにするため、ほぼ5年ごとに全国調査を行ってきた。1976年以来5回目にあたる今回は、厚生労働省大臣官房統計情報部、都道府県、保健所を設置する市・特別区および保健所の協力を得て、平成13(2001)年7月1日に調査を実施した。

2. 調査方法および回収状況

本調査の対象母集団は、全国の世帯主および世帯員である。調査対象者の抽出にあたっては、平成13年国民生活基礎調査で設定された調査地区(5,240地区)より300調査区を無作為に選び、その調査区内に住むすべての世帯の世帯主および世帯員を調査の客体とした。調査票の配布・回収(密封)は調査員が行い、調査票への記入は原則として世帯主に依頼した。主な調査事項は、世帯員の居住歴、将来の居住地域、居住経験のある都道府県、離家経験などである。

今回、調査票を配布した世帯は14,735世帯であり、うち13,610世帯から調査票が回収された(配布票に対する回収率92.4%)。このなかから、白票や記入状況の悪い票を除いた12,594世帯を有効票として分析の対象とした。配布票に対する有効回収率は85.5%となる。

分析対象者の地域ブロック別分布を、平成13(2001)年の10月1日推計人口(総務省統計局)と比べると、本調査では東京圏・大阪圏といった大都市地域で割合が低く、九州・沖縄で高い(表I-1)。本調査がサンプル調査である以上、ある程度かたよりが生じるのは避けられないが、こうしたかたよりが生じる原因には、大都市地域では単身者が多く、配布・回収が他の地域にくらべ困難なことなどが考えられる。他方、年齢5歳階級別の割合をみると(表I-2)、15~19歳で本調査の割合が低く、40~54歳で高い点が目立つが、割合の差はすべての年齢層で±1%の範囲内におさまっている。

表 I - 1 地域ブロック別分布

	本調査(2001.7)		推計人口(2001.10)*		割合の差 %
	人	%	人(1,000)	%	
総数	35,292	100.0	127,291	100.0	-
北海道	1,459	4.1	5,679	4.5	-0.4
東北	2,846	8.1	9,808	7.7	0.4
北関東	2,081	5.9	7,033	5.5	0.4
東京圏	8,907	25.2	33,654	26.4	-1.2
中部・北陸	4,145	11.7	12,500	9.8	1.9
名古屋圏	2,888	8.2	11,059	8.7	-0.5
大阪圏	4,046	11.5	17,035	13.4	-1.9
近畿	1,146	3.2	3,861	3.0	0.2
中国	1,827	5.2	7,730	6.1	-0.9
四国	1,064	3.0	4,148	3.3	-0.3
九州・沖縄	4,883	13.8	14,783	11.6	2.2

*総務省統計局:平成13年10月1日現在推計人口

注)地域ブロックは以下の通り。

北海道:北海道/東北:青森、岩手、宮城、秋田、山形、福島/北関東:茨城、栃木、群馬/東京圏:埼玉、千葉、東京、神奈川/中部・北陸:新潟、富山、石川、福井、山梨、長野、静岡/名古屋圏:岐阜、愛知、三重/大阪圏:京都、大阪、兵庫/近畿:滋賀、奈良、和歌山/中国:鳥取、島根、岡山、広島、山口/四国:徳島、香川、愛媛、高知/九州・沖縄:福岡、佐賀、長崎、熊本、大分、宮崎、鹿児島、沖縄

表 I - 2 年齢別分布

	本調査(2001.7)		推計人口(2001.10)*		割合の差 %
	人	%**	人(1,000)	%	
総数	35,292	100.0	127,291	100.0	-
0~4	1,391	4.2	5,901	4.6	-0.5
5~9	1,485	4.5	6,000	4.7	-0.2
10~14	1,623	4.9	6,382	5.0	-0.1
15~19	1,642	4.9	7,350	5.8	-0.8
20~24	1,975	5.9	8,201	6.4	-0.5
25~29	2,532	7.6	9,703	7.6	0.0
30~34	2,319	7.0	9,328	7.3	-0.4
35~39	2,145	6.5	8,011	6.3	0.2
40~44	2,249	6.8	7,756	6.1	0.7
45~49	2,475	7.4	8,527	6.7	0.7
50~54	3,148	9.5	11,018	8.7	0.8
55~59	2,260	6.8	8,327	6.5	0.3
60~64	2,126	6.4	7,918	6.2	0.2
65~69	1,963	5.9	7,277	5.7	0.2
70~74	1,647	5.0	6,059	4.8	0.2
75~79	1,072	3.2	4,431	3.5	-0.3
80~84	642	1.9	2,720	2.1	-0.2
85以上	547	1.6	2,380	1.9	-0.2
不詳	2,051	-	-	-	-

*総務省統計局:平成13年10月1日現在推計人口

**年齢不詳のぞく割合

3. 調査結果の要約

(1) 移動の経験と居住地

居住経験のある都道府県の数

- ・ 世帯主と配偶者のうち、ひとつの都道府県にしか住んだことのない人は、全体の 37.5% である(国外での居住経験は1カ所として県数に含む)。他方、56.7%は2カ所以上の都道府県に住んだことがある。居住経験のある都道府県の平均数(外国含む)は 2.13 であった。

居住経験のある地域

- ・ 世帯主と配偶者について、居住経験のある地域ブロックの割合をみると、現住地域がどのブロックの場合でも、1割以上の人東京圏に住んだ経験をもつ。

出生地域と現住地域

- ・ 現住ブロックごとに出生地域ブロック別の人口割合をみると、同一地域ブロック出身者の割合が低いのは、東京圏(68.1%)や大阪圏(76.4%)であった。高いのは東北(94.7%)や北海道(91.8%)、四国(91.4%)であった。
- ・ 現在、東京圏に居住する人のうち、地元(東京圏)出身者がしめる割合は、15歳未満では92.9%であった。この割合は、50歳代前半にいたるまで、年齢があがるとともにほぼ一律に低下し、50~54歳で53.2%になる。前回の調査にくらべると、30~49歳で前回の値を2~9%程度上回っている。

出生から現在までの居住地の変化

- ・ 出生時、中学校(旧制小学校、高小)卒業時、最終学校卒業時、初職時、初婚直前、初婚直後、および現在の各時点について、隣接する2時点間の居住ブロックの変化をみると、居住ブロックの変化が最も大きいのは、最終学校卒業時と初職時との間であった。

(2) 現住地への移動理由

全対象者の移動理由

- ・ 過去5年間に現住地へ移動してきた人の移動理由で最も多いのは、「住宅を主とする理由」で全体の35.7%を占めた。続いて「結婚・離婚」(15.7%)、「職業上の理由」(13.0%)であった。

男女別移動理由

- ・ 男性で一番多い移動理由は「住宅を主とする理由」(35.1%)、二番目が「職業上の理由」(18.6%)、三番目が「結婚・離婚」(13.4%)であった。
- ・ 女性で一番多い移動理由は「住宅を主とする理由」(35.9%)、二番目が「結婚・離婚」

(18.1%)、三番目が「親や配偶者の移動に伴って」(14.8%)であった。

- ・ 男性は「住宅」、「職業」、「結婚・離婚」の三つで男性全体の移動理由の 3 分の 2 (67.1%)を占める。女性は「住宅」、「結婚・離婚」、「親や配偶者の移動に伴って」の三つで女性全体の移動理由の 3 分の 2 強 (68.8%)を占める。

(3) 出生県への J ターン移動(世帯主・配偶者)

- ・ 出生後一度も出生県以外で居住したことがない県定住者は、男子 44.9%、女子 51.4%と女子の方が男子よりも高い。逆に、県外移動経験者は、男子 55.1%、女子 48.6%と男子の方が高い。他県への移動経験者のうち、そのまま他県で居住する I ターン者は、男子 68.2%、女子 72.6%、出生県へ帰還する J ターン者は男子 31.8%、女子 27.4%と、一度県外へ他出すると女子の方が出生県へ還流する率は低く、男子では他県への移動経験率は高いが、また出生県への帰還率も高い。

(4) 親元からの離家、離家理由(世帯主・配偶者)

離家経験

- ・ 男子の場合、1939年以前生まれの世代では、大都市・非大都市とも7~8割前後の離家経験率であったが、1940年以降の世代ではいずれも8割を超え、1950年代生まれは9割程度、1960年代では95%、1970年代の出生世代では97.6%にも達している。離家経験のないまま結婚後も親元で暮らす割合は急激に減少している。女子の場合、婚姻は他出のケースが多数であるため、離家経験率では男子を上回っている。1950年以降の出生世代では、離家経験率はいずれも90%を超え、1970年代の出生世代ではほぼ全員に離家経験がある。

離家理由

- ・ 1950年までの出生世代では、男子の離家理由は就職等、女子では結婚が最大であったが、1950年以降の出生世代では、男女とも進学離家が増加し、男子では1970年代の出生世代ではじめて離家理由の一番目となっている。非大都市圏の女子でも進学離家が離家理由の1位となっている。大都市圏の女子の場合は、結婚による離家はその割合を徐々に低下させてはいるが一貫して最大である。

(5) 5年後の居住地と移動理由

今後5年間の移動の見通し

- ・ 今後5年間に移動する見通しの人はい全体の16.4%であり、過去5年間の移動実績(24.4%)や前回調査による今後5年間に移動する見通し(20.5%)を下回っている。年齢

別では、5年後に20歳代後半～30歳代後半となるコーホートにおいて、移動性向の低い傾向が表れている。

地域別にみた移動の見通し

- ・現在の居住ブロック別に移動の見通しをみると、東北・北関東ブロックにおいて継続的な移動性向の低さが認められる。また、全国を大都市圏と非大都市圏に二分した場合、非大都市圏を発地とする移動の割合が低下しているが、これは非大都市圏における少子化・若年層の減少が影響しているとみられる。

移動理由

- ・移動する見通しの人を対象に移動理由をみると、全世帯員では「住宅事情」「結婚」といった比較的短距離の移動が中心と思われる要因が上位を占めている。一方世帯主の移動理由では、「転職」や「転職」の割合が大幅に上昇し、移動パターン別では「転職」「定年退職」「親と同居等」などに強い非大都市圏志向がみられる。

個人属性別にみた移動の見通し・移動理由

- ・年齢だけでなく、男女、配偶関係、教育程度、職業、5年前居住地といった個人の属性によって、移動の見通しや移動理由には差異が認められる。このように人口移動を多角的に検討することが、今後の人口移動パターンを予測するうえで重要であると考えられる。

(6) 居住地の変化と子ども数

- ・男性世帯主の子ども数をみると、大都市圏居住者の場合、一部の年齢層をのぞいて、大都市圏出身かつ非大都市圏で居住経験のない人のほうが、非大都市圏出身者よりも、平均子ども数が多い。
- ・非大都市圏出身で、現在非大都市圏に居住する男性世帯主の場合、35～44歳では大都市圏での居住経験のある人のほうが、経験のない人より平均子ども数が少ない。45～59歳では逆に多くなり、それより高い年齢層では、再び経験のある人のほうが少なくなる。

II 移動の経験と居住地域

(清水 昌人)

本調査では、生まれてから現在までの移動経験について、さまざまな側面を調査している。本節では、都道府県の境をこえる比較的長距離の移動経験をとりあげる。ここではとくに、居住経験のある都道府県・地域ブロック、出生地域と現住地域の関係、出生から現在までの居住地域の変化について、集計結果を示す。

1. 居住経験のある都道府県の数

本調査では、世帯主とその配偶者を対象に、これまでに住んだことのある都道府県、および国外での居住経験の有無をたずねている。表Ⅱ-1に、居住経験のある都道府県の数を示した(外国については、複数の国にいた場合でも1カ所として、県数に含めた)。これによれば、世帯主と配偶者計20,492人のうち、ひとつの都道府県にしか住んだことのない人は、全体の37.5%にとどまっており、56.7%は2カ所以上の都道府県に住んだことがある(5.8%は居住県の数不詳)。居住経験のある都道府県の平均数(外国含む)は2.13であった。

居住都道府県の数が1の人々は、出生地の都道府県以外に住んだことがないことになるが、全体で見れば、こうした人々は少数派である。他方、残りの約6割は、出生都道府県とは別の場所に住んだことがあり、さらに3割弱の人々は3カ所以上の都道府県で居住経験がある。このことから、都道府県をこえて移動し、複数の都道府県に住むことは、一般的な経験であるといっていよう。

表Ⅱ-1 居住経験のある都道府県の数
(世帯主および配偶者)

	%
1カ所	37.5
2カ所	29.4
3カ所	15.4
4カ所	6.7
5カ所	2.8
6~10カ所	2.2
11カ所以上	0.1
不詳	5.8
平均数(外国含む)	2.13
平均数(外国除く)	2.09

外国は1カ所として計算。

次に、居住経験のある都道府県の平均数を、年齢・性別などの属性ごとにみると(表Ⅱ-2)、年齢別には、30~34歳および55~64歳で、前後の年齢層にくらべ値が高い。また、男女別では男性で、現在住んでいる地域ブロック別では、東京圏で値が高くなっている。

年齢別にみた場合、都道府県をこえる比較的長距離の移動は、一般に10歳代後半から

20歳代で経験する人が多い。現在、30～34歳、55～64歳の人々が10歳代後半から20歳代だった時期は、それぞれバブル経済期と高度成長期にあたり、その前後にくらべ長距離移動が盛んであった。居住都道府県数の平均値が高くなったのは、こうした社会状況が関係していると思われる。男女別には、一般に、男性のほうが長距離移動をしやすいといわれるが、今回の調査でも同様の結果がでている。また、大都市圏居住者で平均値が高いのは、大都市圏には、非大都市圏から進学や就職で移動してきた人が多く住むためだろう。

表Ⅱ-2 居住経験のある都道府県の平均数
(世帯主および配偶者)

1.年齢別		2.男女別	
	平均県数		平均県数
15～19	1.90	男性	2.27
20～24	1.98	女性	1.99
25～29	2.06	3.現住地域ブロック別	
30～34	2.12		
35～39	2.08		平均県数
40～44	2.08	北海道	1.48
45～49	2.17	東北	1.79
50～54	2.17	北関東	1.94
55～59	2.25	東京圏	2.53
60～64	2.19	中部・北陸	1.82
65～69	2.06	名古屋圏	2.02
70～74	2.05	大阪圏	2.12
75～79	2.12	近畿	2.17
80～84	2.21	中国	2.05
85～	2.11	四国	1.98
		九州・沖縄	2.14

外国は1カ所として計算。
地域ブロックは表Ⅰ-1参照。

2. 居住経験のある地域

居住経験のある地域をより具体的にみるため、大都市圏／非大都市圏別、地域ブロック別に、居住経験の有無を示した(表Ⅱ-3、表Ⅱ-4)。ここでの大都市圏は、東京圏、名古屋圏、大阪圏をさす。非大都市圏はそれ以外のブロックである(表Ⅰ-1参照)。

大都市圏での居住経験の有無を、世帯主および配偶者の総数について、年齢別に観察すると、居住経験を有する人の割合は、15～19歳以降、年齢があがるにつれて上昇し、30～34歳で71.1%となる。その後は一旦低下するが、55～59歳で再び高い値を示し、それ以降は低水準となる。こうした特徴は、平均居住県数の場合と似ているが、30～39歳で55～59歳より高い値を示す点が異なる。調査時点で30歳代だった人々は、高度成長期に大都市圏に大量に移り住んだ人々の子どもが多く含まれる世代で、大都市圏生まれの割合が高い集団だといわれる。30歳代での大都市圏居住経験の多さには、こうした世代別の出生地域の特徴も関係していると考えられる。

表Ⅱ-3 大都市圏での居住経験がある人の割合(%)
(世帯主および配偶者)

	総数*	男性	女性
年齢計**	66.0	68.8	63.3
15～19	49.5	58.6	35.7
20～24	56.6	60.8	51.7
25～29	66.4	69.5	64.1
30～34	71.1	74.9	68.1
35～39	70.9	74.4	67.8
40～44	66.4	69.0	63.6
45～49	68.1	72.1	64.0
50～54	68.2	70.8	65.5
55～59	70.2	72.8	67.1
60～64	65.4	66.9	63.6
65～69	60.3	61.2	59.5
70～74	58.9	62.6	55.5
75～79	58.3	64.3	53.3
80～84	59.5	61.1	58.8
85～	63.9	63.2	65.0

居住経験の有無が不明な都道府県がある人は除く。
大都市圏は東京圏、名古屋圏、大阪圏。表Ⅰ-1 参照。
*性別不詳含む。**年齢不詳含む。

大都市圏での居住経験を男女別にみると、全般に男性のほうが高い割合を示す。ただし、これを年齢別にみると、15～19歳で20ポイント以上あった男女差が、年齢の上昇とともに急速に縮まっている。男性と女性で大都市圏に移動してくるタイミング(年齢)が異なることが示唆される。

現住ブロック別に、居住経験のある地域ブロックの割合をみると(表Ⅱ-4)、現住地域がどのブロックの場合でも、1割以上の人(世帯主および配偶者)が東京圏に住んだ経験をもつ。東京圏での居住経験の割合が最も高いのは北関東(38.8%)で、東北、中部・北陸でも高い値を示す。他方、最も割合が低いのは中国地方(10.5%)である。大阪圏に住んだことのある割合は、近畿より西で高いが(例えば近畿43.4%)、北関東から北の地域では非常に低い。名古屋圏での居住経験がある人の割合は、自地域(=名古屋圏)以外ではいずれも1割に満たない。その他の特徴としては、九州・沖縄地方での居住経験がある人の割合が、名古屋圏から中国地方までの地域で1割をこえている。九州・沖縄地方とこれらの地域との間で、人口交流の盛んなことが推察される。

前回調査と比較すると、東京圏での居住経験割合が、北海道や北関東、九州・沖縄などでやや高くなり(前回、それぞれ14.4%、35.9%、16.2%)、中国地方でやや低くなっている(同15.5%)。ただし、どの現住ブロックでも1割以上の人(世帯主および配偶者)が東京圏に住んだ経験をもつ点は共通している。名古屋圏での居住経験のある人の割合が、名古屋圏以外では1割に満たないことなども同様であった。

表Ⅱ-4 現住ブロック別にみた各地域ブロックでの居住経験のある人の割合(%)
(世帯主および配偶者)

現住地	(人数)	各ブロックに住んだことのある人の割合											
		北海道	東北	北関東	東京圏	中部・北陸	名古屋圏	大阪圏	近畿	中国	四国	九州・沖縄	外国
北海道	879	100.0	6.0	2.4	17.9	2.5	3.0	2.0	0.5	0.5	0.6	1.1	3.8
東北	1,392	3.5	100.0	4.9	29.3	4.0	2.1	2.2	0.6	0.7	0.5	1.5	2.4
北関東	1,023	2.0	8.9	100.0	38.8	6.4	2.4	3.6	0.5	1.9	0.9	1.9	2.1
東京圏	5,290	5.8	13.4	9.6	100.0	14.5	5.9	10.1	1.9	4.4	2.3	8.3	5.3
中部・北陸	2,021	2.5	3.3	2.9	29.3	100.0	8.2	6.7	1.7	1.1	0.5	2.8	2.5
名古屋圏	1,601	3.2	2.6	1.3	14.1	10.9	100.0	12.9	3.6	3.7	2.0	11.6	3.1
大阪圏	2,250	1.5	1.4	0.8	11.2	6.8	6.4	100.0	7.9	10.7	7.6	12.3	3.4
近畿	557	0.4	1.6	1.3	12.0	5.9	8.4	43.4	100.0	5.2	3.2	10.1	2.3
中国	1,073	1.0	1.0	0.9	10.5	2.7	4.2	22.9	1.7	100.0	5.4	11.8	4.8
四国	575	0.9	1.4	0.5	14.8	1.2	3.1	23.8	1.4	9.2	100.0	5.7	4.5
九州・沖縄	2,636	2.2	1.4	1.5	18.7	3.1	6.7	14.2	2.0	6.9	2.6	100.0	4.3
合計	19,297	7.6	12.7	9.2	41.9	17.7	13.4	21.8	5.3	10.0	5.6	20.0	3.9

居住都道府県に不詳のあるサンプルは除く。地域ブロックは表Ⅰ-1参照。

3. 出生地域と現住地域

本調査では、世帯員全員に出生地をたずねている。人口移動の観点からいえば、出生地のデータだけでは、現在までの移動経験の詳細は分からないが、例えば、各地域出身者の現在の地域分布や、各地域における出身地別の人口割合などを知ることができる。表Ⅱ-5に、出生ブロックと現住ブロックとの関係を示した。ある地域ブロックで生まれた人が現在どのブロックに住んでいるかをみると、「(1)現住ブロックの割合」、出生ブロックと現住ブロックが同一の人の割合は、どの出生ブロックでも7割以上を占める。同一ブロックに住む人の割合が高いのは、出生地が東京圏(90.4%)や名古屋圏(88.8%)の場合で、低いのは四国(74.2%)や中国(76.4%)、東北(77.1%)の場合である。他方、現住ブロックごとに出生ブロック別の人口割合(「(2)出生ブロックの割合」)をみると、同一地域出身者の割合が低いのは、東京圏(68.1%)や大阪圏(76.4%)で、高いのは東北(94.7%)や北海道(91.8%)、四国(91.4%)である。

一般に、東京圏などの大都市圏では、地元出身者は地元にとどまる傾向が強い。しかし、他地域から大量の人が移動してくるので、現住人口にしめる地元出身者の割合は相対的に低くなる。他方、四国などの非大都市圏では、地元出身者のうち、かなりの割合が大都市圏などに移動するため、地元出身者で現在も地元に住む人の割合は低くなる。ただし、他地域から流入する人は相対的に少ないので、現住人口にしめる地元出身者の割合は相対的に高くなる。表の数字は、地域ごとのこうした移動の傾向を反映していると考えられる。なお、大都市圏に隣接する北関東や近畿では、(1)と(2)の値の差が小さいことが特徴となっている。これらの地域では、地元出身者の流出と他地域出身者の流入のバランスがとれていると考えられる。

前回と比較すると、九州・沖縄地方では地元出身者が同一ブロックに住む割合が上昇し(前回は75.3%)、北海道では、現住人口にしめる地元出身者の割合が上昇した(前回87.7%)。また、北関東では、現住人口にしめる地元出身者の割合が低下している(前回87.7%)。こうした変化は、最近の人口移動・人口分布の変化傾向を示すと考えられなくもないが、同時に、分析対象者の地域別割合のかたよりに影響を受けている部分もあると思われる。

(I章参照)。なお、東京圏や名古屋圏では、地元出身者が同一ブロックに住む割合、現住人口にしめる地元出身者の割合のいずれも、前回とおおむね同じであった(前回は、東京圏でそれぞれ92.0%、68.4%、名古屋圏では87.7%、78.7%)。

表Ⅱ-5 出生ブロックと現住ブロック(単位:%)

(1)現住ブロックの割合

出生地	(人数)	現住地											合計
		北海道	東北	北関東	東京圏	中部・北陸	名古屋圏	大阪圏	近畿	中国	四国	九州・沖縄	
北海道	1,575	79.2	0.6	0.7	13.3	1.5	2.3	0.9	0.0	0.2	0.0	1.3	100.0
東北	3,236	1.1	77.1	2.2	16.3	1.4	0.7	0.6	0.1	0.1	0.1	0.2	100.0
北関東	1,975	0.1	1.1	80.2	16.1	0.9	0.4	0.6	0.1	0.1	0.1	0.4	100.0
東京圏	6,223	0.4	1.0	2.1	90.4	2.1	1.1	1.0	0.2	0.4	0.2	1.3	100.0
中部・北陸	4,233	0.3	0.3	0.7	12.1	81.2	2.3	1.8	0.4	0.2	0.0	0.5	100.0
名古屋圏	2,368	0.1	0.2	0.3	4.8	1.8	88.8	2.4	0.5	0.1	0.0	0.9	100.0
大阪圏	3,477	0.0	0.1	0.5	6.7	0.8	2.1	82.1	3.1	1.9	0.7	2.0	100.0
近畿	1,054	0.1	0.2	0.2	4.3	1.0	2.2	10.5	80.1	0.2	0.3	0.9	100.0
中国	1,906	0.3	0.1	0.4	6.7	0.6	1.4	8.9	0.9	76.4	0.9	3.4	100.0
四国	1,213	0.1	0.1	0.4	7.2	0.6	2.1	9.7	0.4	3.1	74.2	2.1	100.0
九州・沖縄	4,938	0.1	0.1	0.3	6.7	0.7	3.1	4.3	0.7	1.5	0.4	82.1	100.0
外国	336	6.5	4.8	4.5	37.8	4.2	5.1	8.6	1.2	6.0	1.8	19.6	100.0
合計	32,534	4.2	8.1	5.8	25.4	11.7	8.2	11.5	3.3	5.2	3.0	13.7	100.0

(2)出生ブロックの割合

出生地	(人数)	現住地											合計
		北海道	東北	北関東	東京圏	中部・北陸	名古屋圏	大阪圏	近畿	中国	四国	九州・沖縄	
北海道	1,575	91.8	0.4	0.6	2.5	0.6	1.4	0.4	0.0	0.2	0.0	0.4	4.8
東北	3,236	2.6	94.7	3.8	6.4	1.2	0.9	0.6	0.4	0.1	0.3	0.2	9.9
北関東	1,975	0.1	0.8	83.8	3.9	0.5	0.3	0.3	0.1	0.1	0.2	0.2	6.1
東京圏	6,223	1.8	2.3	6.8	68.1	3.5	2.6	1.6	1.1	1.5	1.0	1.8	19.1
中部・北陸	4,233	1.0	0.5	1.5	6.2	90.4	3.7	2.1	1.5	0.6	0.1	0.5	13.0
名古屋圏	2,368	0.1	0.2	0.4	1.4	1.1	79.2	1.6	1.0	0.2	0.1	0.5	7.3
大阪圏	3,477	0.0	0.1	0.9	2.8	0.8	2.7	76.4	10.3	3.9	2.3	1.6	10.7
近畿	1,054	0.1	0.1	0.1	0.5	0.3	0.9	3.0	79.6	0.1	0.3	0.2	3.2
中国	1,906	0.4	0.0	0.4	1.6	0.3	1.0	4.5	1.7	85.5	1.8	1.5	5.9
四国	1,213	0.1	0.0	0.3	1.1	0.2	0.9	3.2	0.5	2.2	91.4	0.6	3.7
九州・沖縄	4,938	0.4	0.2	0.8	4.0	0.9	5.8	5.7	3.4	4.5	1.8	91.1	15.2
外国	336	1.6	0.6	0.8	1.5	0.4	0.6	0.8	0.4	1.2	0.6	1.5	1.0
合計	32,534	100.0	100.0	100.0	100.0	100.0	100.0	100.0	100.0	100.0	100.0	100.0	100.0

出生ブロック不詳は除く。地域ブロックは表I-1参照。

東京圏について、現住人口にしめる地元出身者の割合を年齢別にみると(図Ⅱ-1)、15歳未満の92.9%から、年齢があがるにつれほぼ一律に低下し、50歳代前半で53.2%になる。それ以降の年齢では、65歳以上でやや上昇傾向がみられるが、基本的には横ばいであった。前回の調査にくらべると、30歳未満ではほとんど値が変わらないが、30~49歳で前回の値を2~9%程度上回っている。この年齢層では、前々回調査から一貫して割合が上昇しており、若いコーホートほど、各年齢時点での東京圏出身者の割合が高くなっている。この原因としては、

若いコーホートほど、進学や就職で東京圏に移動する人が減った、あるいは東京圏出身の人口が多い、などのことが考えられる。

他方、前回、前々回では、60歳代前半の割合が、その前後の年齢層より高かったが、今回はそうした傾向はみられなかった。コーホートの観点でみれば、今回60～64歳のコーホートは、以前から地元出身者の割合が低かったと考えられる部分もあるが(例えば前々回50～54歳時には48.1%)、同時に、50歳代から60歳代にいたる際に、前回とは異なる動きがあったと考えることも可能である。地元出身者割合の上昇は、他地域出身者が転出するか、地元出身者が他所から戻ってくるか、あるいはその双方が同時におきた場合に観察される。今回は、こうした動きがなかったか、あるいは、あっても、それを相殺するような変化(例えば地元出身者が転入したが、他地域出身者も転入した、など)があったものと思われる。

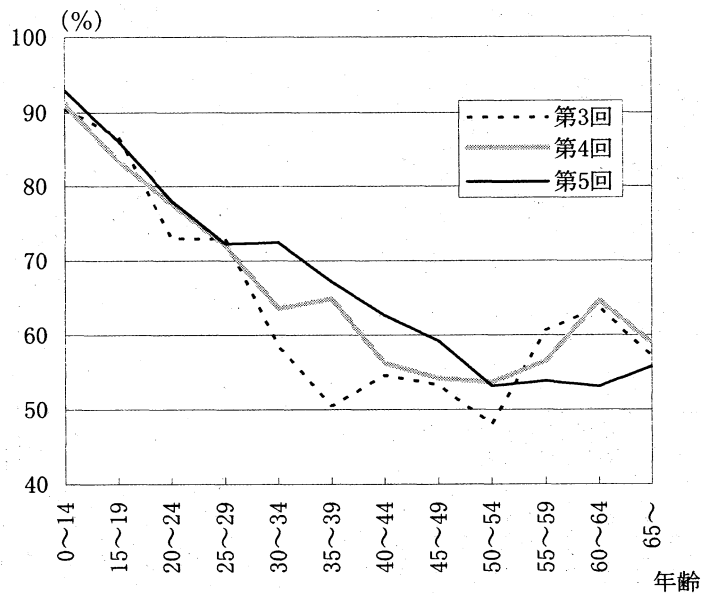

第3,4回は出生地不詳をのぞいた男女計。第5回は性別不詳含む総数で、出生地が東京圏かどうか不詳の場合をのぞく。東京圏に含まれる都県は表I-1参照。

図II-1 東京圏居住者にしめる東京圏出生者の割合(%)

4. 出生から現在までの居住地の変化

前項では、出生地と現住地とを比較したが、出生から現在までに複数回移動した人は少ない。本調査では、すべての居住地移動を把握しているわけではないが、居住地移動との関係で重要と考えられる時点、つまり、中学校(旧制小学校・高小)卒業時、最終学校卒業時、最初に就職した時、初婚直前、初婚直後の居住地をたずねている。以下では、これらの居住地のデータから、出生から現在までに、どのような居住地の変化があったかを観察する。ここでは、世帯員全員を対象に、隣接する2つの時点で居住ブロックが同じ人の割合を年齢別に示した(図II-2)。

出生時と中学校(旧制小学校・高小)卒業時との間で居住ブロックが同じ人の割合は、いず

れの年齢でも 9 割をこえている。ここでは、出生の順にそって、高年齢から低年齢への推移をみると、80 歳以上で 96.0% だった値は、55～59 歳の 90.2% までほぼ一律に低下している。しかし、50～54 歳には、95.4% に上昇し、それより若い年齢では再び低下する。55～59 歳は、出生年月でいえば、1941 年 7 月～1946 年 6 月に出生した人々で、おおまかにいえば、この年齢以上の人々が戦前・戦時生まれ、50～54 歳以下が戦後生まれとなる。調査時点で 50 歳代後半から 60 歳代後半だった人々のなかには、戦時中の疎開や戦後の引き揚げを経験した人々が多く含まれる。そのため、出生地と中学校(旧制小学校・高小)卒業時の居住地が異なるケースも多くなっていると思われる。また、40～44 歳以下で値が低下しているのは、彼(女)らが小・中学生であった高度成長期の終盤からその後の低成長期に、地方への帰還移動や転勤移動が顕著になり、彼(女)らの親が地域ブロックをこえて移動するケースが相対的に多くなったことと関係していると思われる。

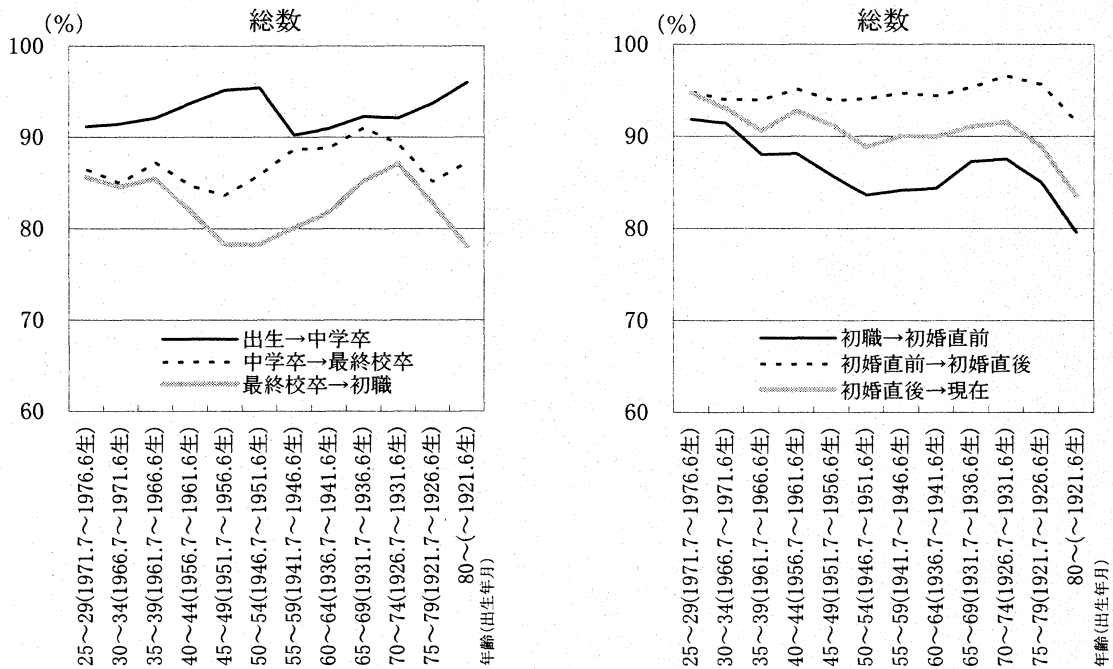

ブロックについては表 I-1 参照。居住地不詳のケースは集計からのぞいている。ここでの「同一居住ブロック」は、2時点の居住地が国内の同一ブロックの場合をさす。ただし両時点で居住地が外国の場合は「同一ブロック」に含まない。「中学卒」には、旧制小学校・高小の卒業(時点の居住地)も含む。「中学卒→最終校卒」は、教育歴が新制高校卒業相当以上の場合。「最終校卒→初職」では、最終校卒の年齢が初職時の年齢より高い場合をのぞく。同様に、「初職→初婚直前」では、初職時の年齢が初婚時の年齢より高い場合をのぞく。

図 II-2 居住ブロックが同じ人の割合

新制高校卒に相当する以上の教育歴をもつ人について、中学校(旧制小学校・高小)卒業時と最終学校卒業時の居住地を比較すると、居住ブロックが同じ割合は、おおむね 80% 代後半となっている。年齢別にみると、70 歳代前半から 50 歳代後半で値が高い。最も高いのは 65～69 歳の 91.0% である。一方、より若い年齢においては、40 歳代後半にかけて割合が低下し、

30 歳代後半にかけてふたたび上昇している。こうした変化には、一つには大学進学率の変化が関係している。戦後から 1970 年代なかばにかけては、高校進学率、大学進学率ともに大きく上昇した。高校進学の場合は、地元進学が多いと思われるが、大学進学では居住地の変更を伴うケースも少なくない。文部科学省の統計(『文部科学統計要覧』)によれば、短大・大学への進学率は、1965 年から 1975 年ごろにかけて大きく上昇したあと、1980 年代前半に若干低下した。1965 年から 1975 年に 18 歳をむかえたコーホートは、本調査ではおおむね 45～54 歳層にあたる。そのため、これらの世代では、例えば非大都市圏から大学の集中する首都圏などにより多くの人が進学し、その結果、中学校(旧制小学校・高小)卒業時と最終学校卒業時で居住ブロックが同じ人の割合が低下したと考えられる。他方、1980 年代前半に 18 歳になったコーホートは、おおむね 35～39 歳層に相当するが、彼(女)らの場合、最終学校が大学ではない人が相対的に多く、結果として同一ブロック割合が高くなったと考えることもできる。なお、これより若い 30～34 歳層では、進学率以外に、バブル期の「(人口の)東京一極集中」といった要素なども、ブロック間の移動に関係してくるだろう。

最終学校卒業時と初職時の居住地ブロックをくらべると、全体的に同一居住ブロックの割合が非常に低い。これは、長距離の移動や人口のマクロな地域分布にとって、最終学校卒業から初職時にかけての時期が最も重要なことを示す。年齢別にみると、80 歳以上では 78.1% だった同一ブロックの割合は、70～74 歳の 87.1% まで上昇した後、45～49 歳の 78.3% に低下する。その後は再び上昇し、20 歳代後半から 30 歳代前半では 85% 前後になる。最終学校の種類にもよるが、現在の 60 歳代後半から 70 歳代前半では、初職時が第二次大戦末期から終戦直後にあたる人が多く、このことが就職による(長距離の)居住地移動の少なさに何らか関係していると推測される。その後、戦後の復興と経済の高度成長がすすむと、非大都市圏から大都市圏へ職をもとめて移動する人がふえ、また、45～54 歳層ではそれ以前よりも帰還移動が顕著になったこともあり、結果として同一居住ブロックの割合が低下した。他方、40～44 歳などでは、進学・最終学校卒業が石油ショック以降の低成長期に重なるため、長距離移動が沈静化し、同一ブロック割合が高くなったと思われる。さらに、この年齢以下では、大都市で就職する場合すでに大学進学時に大都市に移動している、あるいは、大都市圏生まれの割合が増えている、などの理由で、就職時に(大都市への)居住地を変更する必要がない人が増えたことも、同一ブロックの割合に関係していると思われる。

初職時と初婚直前の居住地については、同一地域ブロックの割合はおおむね 80% 台後半となっている。年齢別の変化は、前項の「最終校卒→初職」に似ている。すなわち、70～74 歳で値が高く、年齢が若くなるにつれ値が低下し、50 歳代前半で底をうって上昇に転じる。ただし、異なる点もいくつかある。一つは、25～34 歳層にいたるまで、おおむね上昇がつづくことだが、これら若い年齢層では、晩婚化が顕著であり、いまだ結婚していない人も多い。彼(女)らの既婚者割合がより高くなるだろう数年後に、同じ傾向が観察されとは限らない。もう一点は、最終学校卒業から初職時にかけては、非大都市圏から大都市圏への居住地変更が大きな要因であったが、初職→初婚直前では、帰還移動など非大都市圏への移動の動向がより重要になる点である。前回の報告(『第 4 回人口移動調査』)では、非大都市圏出生者の分布変動を分析しているが、そこでは、非大都市圏出生者で大都市圏に住んでいる人の割合は、最終学校卒業から初職時にかけて大幅に上昇し、初職時から初婚直前にかけて低下(つまり U ターン)していた。ただし、より若い年齢層に関しては、最終校卒→初職の場合と同様、大都市

圏生まれの割合が増えたこと、長距離の移動性が以前に比べ低下したことなども、同一ブロックの割合に大きく影響していると思われる。

初婚時の居住地の変化(初婚直前から初婚直後)については、同一地域ブロックの割合がほぼすべての年齢で 90% 台なかばであり、長距離の居住地変更は少ない。同一ブロックの割合は、最低が 80 歳以上の 91.6%、最高が 70~74 歳の 96.6%であった。ただし、年齢別にみると、70~74 歳以下 40 歳代後半にいたるまで、若干ではあるが、若い年齢層ほど割合が低くなる傾向がみられる。高度成長期の経済発展や大学進学率の上昇により、長距離移動の増加したことが、異なるブロック出身者の結婚増加につながったものと考えられる。

最後に、初婚直後と現住地との比較については、2 時点間の時間幅が年齢によって大きく異なるため、解釈に注意が必要となる。すなわち、初婚年齢に大幅な変化がない限り、おおむね年齢がたかくなるほど、初婚時と現在との時間が長くなる。この場合、時間が長くなるほど、移動の発生確率が上がり、かつ同じ地域間で出入りを繰り返す人が少ないと仮定するなら、同一地域ブロック割合は高年齢ほど低くなる。図によれば、しかし、こうした傾向は明確ではない。20 歳代後半から 50 歳代前半までは、一応、割合が低下しているようにもみえるが、すでにふれたとおり、25~34 歳層では、まだ結婚していない人も多い。これらの若い年齢層の値を除くと、変化ははっきりしない。逆に、ここで目立つのは、経過時間の大幅な違いにもかかわらず、80 歳以上をのぞき、同一地域ブロック割合がかなり安定している点である。割合は、多くの年齢層で 90% 前後となっている。初婚後のどの時点で、居住ブロックが変わったのか分からないので、明確なことはいえないが、こうした年齢間の違いの小ささは、初婚直後以降の長距離移動一般が、戦後の各時代状況の変化をそれほど受けなかった可能性を示唆するのかもしれない。

同一居住ブロックの割合を男女別にみると(図 II-3)、出生時と中学校(旧制小学校・高小)卒業時との間、および初婚直後と現住地との間については、男女の違いはそれほど大きくない。しかし、中学校(旧制小学校・高小)卒業時から初婚直後までは、大きな違いが見られる。同一ブロック割合の全体的な水準は、中学校(旧制小学校・高小)卒業時から初婚直前までの 3 期間で、女性のほうが男性より高い。初婚直前→初婚直後については、女性のほうが低い。先にもふれたとおり、一般に男性のほうが長距離移動をする人が多いが、結婚による移動は例外といえる。

年齢別にみると、中学校(旧制小学校・高小)卒業時→最終学校卒業時では、男女とも 60 歳代後半から 40 歳代後半にかけて、おおむね年齢が若くなるにつれ割合が低下している。30 歳代後半にかけては、男女ともほぼ上昇傾向が見られるようだが、女性の割合の変化はより横ばいに近い。男性では 1980 年代前半に短大・大学の進学率が低下したが、女性では進学率の変化が小さかったことが関係していると考えられる。最終学校卒業から初職時にかけては、全体的な傾向はある程度似ているが、同一ブロック割合の底が男性では 45~49 歳、女性では(最高齢をのぞくと)50~54 歳と、微妙にずれている。割合の反転・上昇は、就職の際に長距離移動を行う人が減ることを示すが、こうした変化の開始時期は、女性のほうが早かったのかもしれない。初職時→初婚直前では、男性の割合の推移が比較的穏やかであるのにくらべ、女性ではとくに 60 歳代の後半から前半にかけての割合低下が目立つ。これらのコーホートの場合、初職時から初婚直前までにあたるのは、おおむね 1950 年代から 60 年代前半までの時期である。この時期に、女性の初職時→初婚直前間で、長距離移動の動向に変化があったと

考えることも不可能ではない、かもしれないが、例えば住民基本台帳移動報告の男女別データが整備されたのは 1950 年代の終わりからであり、明確なことは分からない。なお、初婚直前→初婚直後については、男女ともに、70 歳代前半から 60 歳代前半にかけて割合が低下し、その後おおむね横ばいとなるようだが、男性に比べ、女性の変化がより目立っていた。



図 II-2 の注参照。

図 II-3 居住ブロックが同じ人の割合(男女別)

Ⅲ 現住地への移動理由

(千年 よしみ)

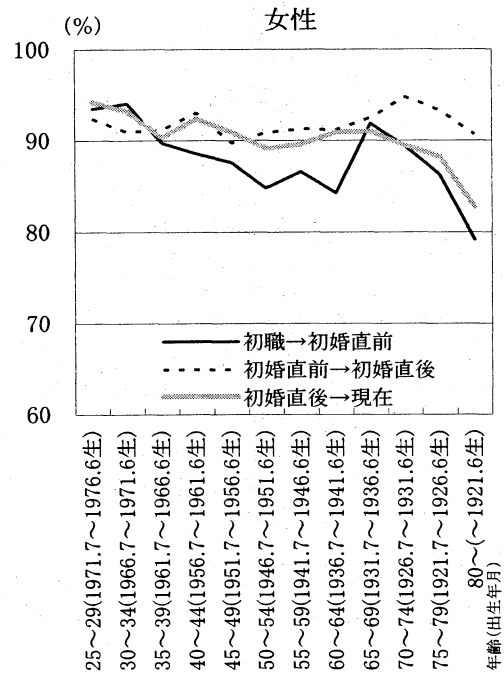
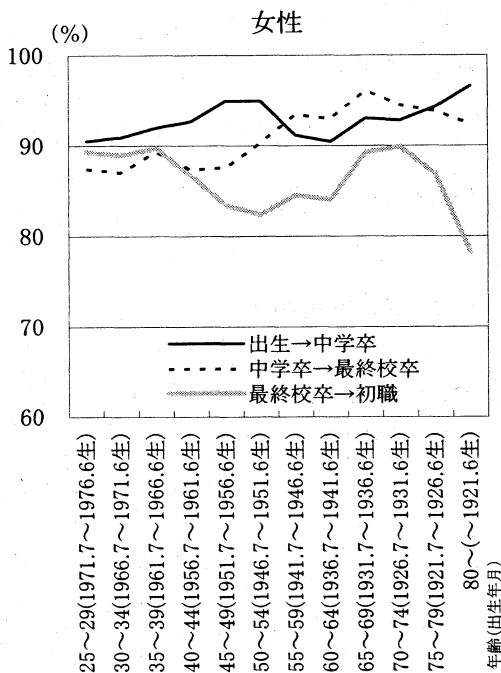
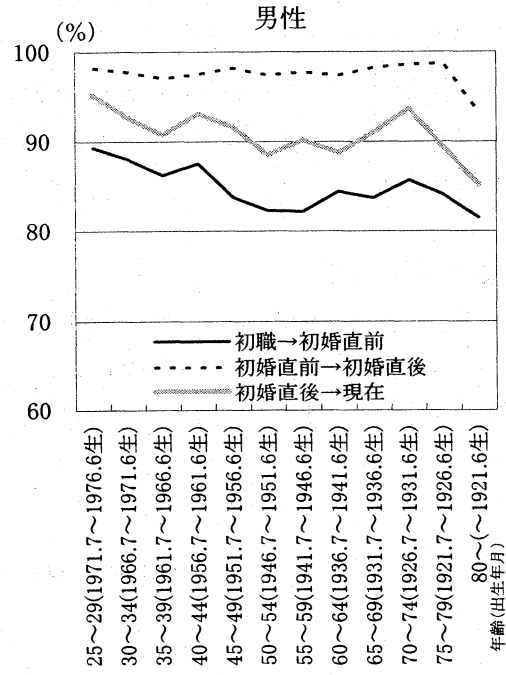
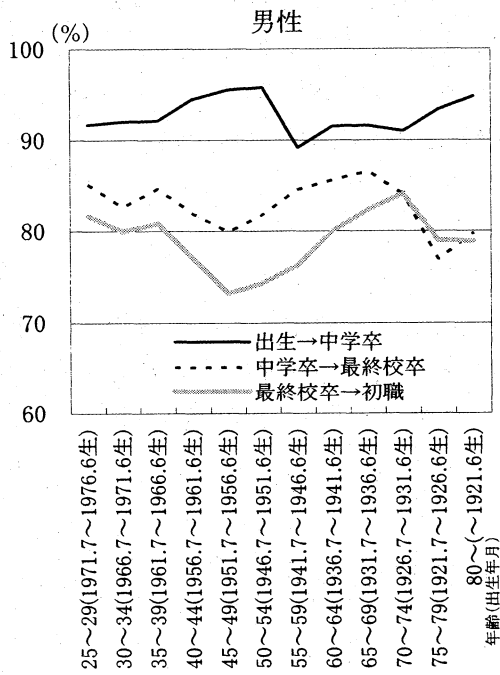
人口移動の要因には、経済構造の変化等のマクロ的な要因と、個人の就職や結婚等のライフ・イベントにみられるミクロ的な要因が密接にからみあっている。ここでは、ミクロ的な視点から、人は何をきっかけとして現在の居住地へ移り住むようになったかを探る。本調査では、現住地への移動者を対象に移動理由を尋ねている。この設問から過去5年間(1996年～2001年)における現住地への移動者を対象に移動理由、男女別にみた移動理由、さらに年齢階級ごとの移動理由について概観する。また、前住地別・現在の居住地域別の移動理由についても簡単にふれる。

1. 移動理由の分類

本調査では、対象者が現住地へ移動してきた理由を18項目の中から1つ選択する問を設定している。ここでは便宜上、18項目を以下の7つに分類し、分析を進める。表Ⅲ-1の左側が実際に設問に含まれた移動理由の選択肢、右側が分類上の項目を表している。

表Ⅲ-1 現住地への移動理由と分類

選択項目	分類
1 入学・進学	1 入学・進学
2 就職	2 職業上の理由
3 転職	
4 転勤	
5 家業継承	
6 定年退職	3 住宅を主とする理由
7 住宅事情	
8 生活環境上の理由	
9 通勤通学の便	4 親や子との同居・近居
10 親と同居	
11 親と近居	
12 子と同居	
13 子と近居	5 親や配偶者の移動に伴って
14 親や子や配偶者の移動に伴って	
15 結婚	6 結婚・離婚
16 離婚	
17 子育て環境上の理由	7 その他
18 その他	

2. 全対象者の移動理由

性別不詳を含む全対象者の移動理由分布を表Ⅲ-2に示す。最も多い移動理由は「住宅を主とする理由」で、移動者全体の35.7%、次が「結婚・離婚」で全体の15.7%を占めた。1番目の理由と2番目の理由の間には、2倍以上の開きがあり、住宅事情が圧倒的に大きな要因

であることが伺える。3 番目に多い理由は、「職業上の理由」で 13.0%、続いて「親や配偶者の移動に伴って」の 11.0%であった。

今回の分析のため再集計した前回調査の結果とくらべると、「結婚・離婚」や「親や子との同居・近居」の割合が増える一方、「親や配偶者の移動に伴って」「職業上の理由」で低下している。「親や配偶者の移動に伴って」(随伴移動)の割合は、その時々で各個人が移動の決定者をだれと考えるかによる部分が大きく、数値が安定しないきらいがある。ただし、未婚率の上昇などにより単身者割合が増えている状況では、この理由の割合が低下するのは、ある程度一般的な傾向と考えることもできる。他方、「職業上の理由」の減少には、ながびく不況の影響も考えられる。

表Ⅲ-2 過去 5 年間に於ける現住地への移動理由

(%)

	総数	(%)	入学・進学	職業上の理由	住宅を主とする理由	親や子との同居・近居	親や配偶者の移動に伴って	結婚・離婚	その他	不詳
総数	6,941	100.0	3.1	13.0	35.7	7.4	11.0	15.7	8.8	5.3
男	3,386	100.0	4.5	18.6	35.1	6.9	7.2	13.4	8.6	5.5
女	3,432	100.0	1.7	7.4	35.9	8.0	14.8	18.1	9.1	5.0
総数(前回)	8,983	100.0	3.1	15.3	36.7	4.9	17.6	12.8	5.1	4.4
男(前回)	4,576	100.0	3.1	24.0	37.5	4.3	11.6	10.2	4.9	4.2
女(前回)	4,295	100.0	3.0	6.1	35.8	5.5	24.2	15.6	5.3	4.5

*総数は性別不詳を含む

3. 男女別移動理由

移動理由は、男女の間でどのような違いが見られるのだろうか。表Ⅲ-2 を見ると、男女ともに「住宅を主とする理由」が最も多く、男性で 35.1%、女性で 35.9%であった。男性では「職業上の理由」(18.6%)、続いて「結婚・離婚」(13.4%)という順番になっている。

一方、女性は「結婚・離婚」が全体の 18.1%を占めており、「住宅を主とする理由」に次いで 2 番目に高い理由となっている。「親や配偶者の移動に伴って」が 14.8%で 3 番目に多い理由であった。男性は「住宅」、「職業」、「結婚・離婚」の三つで男性全体移動理由の 3 分の 2 (67.1%)を占める。一方、女性は「住宅」、「結婚・離婚」、「親や配偶者の移動に伴って」の三つで女性全体の移動理由の 3 分の 2 強 (68.8%)を占める。

前回に比べると、男性は、「職業上の理由」、女性では「入学・進学」の割合の減少が顕著である。一方、男女ともに、「親や子との同居・近居」と「結婚・離婚」で、割合の増加がみられた。

4. 年齢別移動理由

移動理由の分布は、男女間で異なることを観察した。それでは、移動理由は年齢によってどのように変わるのであろうか。表Ⅲ-3 は、男女別に年齢ごとの移動理由を示している。表の上半分が男性であり、下半分が女性である。表の一番右は、年齢階級ごとの過去 5 年間に於ける移動者の割合を示している。なお、0~14 歳の子どもの移動は、随伴移動が多く含まれるので、以下の分析では 15 歳以上を中心にみる。

(1)男性

まず、男性をみると、移動者の割合は年齢を経るごとに高くなり、25歳から34歳で半数を超え、それ以後、減少する傾向にある。年齢階級ごとの移動理由に注目すると、15歳から19歳までの高校・大学進学にあたる年齢階級で「入学・進学」が33.3%と、この年齢層における移動の3分の1を占める高さを示している。20歳から24歳では、「職業上の理由」が30.7%と最も高い。しかし、「入学・進学」も26.0%と引き続き大きな移動理由となっている。25歳から34歳では、「結婚・離婚」が30~31%を占め、最も多い理由となっている。35歳から74歳では一貫して「住宅」による移動が最も多い。75歳以上では移動者数、移動者割合共に非常に低くなるため、安定的な傾向は把握しにくい。この年齢層では「住宅」と「親や子との同居・近居」の二つの理由が大きい。

表Ⅲ-3 年齢別、過去5年間における現住地への移動理由

男											
年齢	総数	(%)	入学・進学	職業上の理由	住宅を主とする理由	親や子との同居・近居	親や配偶者の移動に伴って	結婚・離婚	その他	不詳	移動者割合
男総数	3,286	100.0	4.6	19.1	34.9	6.8	6.9	13.7	8.6	5.4	24.3
15~19歳	156	100.0	33.3	3.8	30.8	5.1	10.9	0.0	6.4	9.6	21.7
20~24歳	335	100.0	26.0	30.7	17.3	3.0	2.1	10.1	6.3	4.5	42.6
25~29歳	540	100.0	0.9	25.7	24.4	5.6	1.5	31.3	6.9	3.7	52.6
30~34歳	495	100.0	0.4	20.6	27.3	7.7	0.4	30.1	9.5	4.0	50.4
35~39歳	385	100.0	0.8	21.0	39.7	8.8	0.5	15.1	8.1	6.0	42.2
40~44歳	239	100.0	0.4	19.7	48.5	5.9	0.4	6.7	13.4	5.0	25.8
45~49歳	177	100.0	0.0	23.7	46.3	6.8	1.1	5.1	10.2	6.8	17.1
50~54歳	162	100.0	0.0	24.1	47.5	7.4	0.0	6.2	8.6	6.2	12.3
55~59歳	120	100.0	0.0	26.7	50.8	5.0	0.8	3.3	5.8	7.5	12.7
60~64歳	74	100.0	0.0	24.3	43.2	9.5	0.0	2.7	14.9	5.4	8.5
65~69歳	56	100.0	0.0	23.2	44.6	12.5	0.0	0.0	14.3	5.4	6.8
70~74歳	27	100.0	0.0	7.4	55.6	14.8	0.0	0.0	11.1	11.1	4.5
75~79歳	19	100.0	0.0	10.5	31.6	42.1	5.3	0.0	10.5	0.0	5.6
80~84歳	12	100.0	0.0	0.0	58.3	33.3	0.0	0.0	8.3	0.0	7.6
85歳以上	13	100.0	0.0	7.7	30.8	46.2	0.0	0.0	15.4	0.0	9.8

女											
年齢	総数	(%)	入学・進学	職業上の理由	住宅を主とする理由	親や子との同居・近居	親や配偶者の移動に伴って	結婚・離婚	その他	不詳	移動者割合
女総数	3,329	100.0	1.8	7.5	35.6	8.0	14.6	18.6	9.3	4.8	22.3
15~19歳	128	100.0	15.6	10.9	39.1	3.1	17.2	3.1	6.3	4.7	18.2
20~24歳	306	100.0	8.8	27.8	22.5	4.6	5.2	20.9	6.9	3.3	36.6
25~29歳	631	100.0	0.8	8.4	18.5	5.2	6.8	46.8	9.8	3.6	57.6
30~34歳	545	100.0	0.0	7.0	29.0	6.6	11.0	30.8	10.3	5.3	52.0
35~39歳	325	100.0	0.9	4.6	45.8	6.8	13.8	15.4	9.8	2.8	32.1
40~44歳	208	100.0	0.0	4.8	48.1	8.7	13.5	7.7	11.5	5.8	20.6
45~49歳	123	100.0	0.0	4.9	55.3	13.8	8.9	5.7	8.1	3.3	11.1
50~54歳	181	100.0	0.0	6.1	51.4	11.0	7.7	4.4	10.5	8.8	12.4
55~59歳	93	100.0	0.0	6.5	41.9	10.8	10.8	5.4	15.1	9.7	9.3
60~64歳	59	100.0	0.0	8.5	42.4	11.9	13.6	1.7	10.2	11.9	6.3
65~69歳	59	100.0	0.0	5.1	59.3	16.9	3.4	0.0	11.9	3.4	6.8
70~74歳	46	100.0	0.0	4.3	54.3	21.7	4.3	2.2	10.9	2.2	6.2
75~79歳	35	100.0	0.0	0.0	37.1	45.7	5.7	0.0	8.6	2.9	7.2
80~84歳	31	100.0	0.0	0.0	48.4	38.7	3.2	0.0	6.5	3.2	8.8
85歳以上	24	100.0	0.0	4.2	25.0	50.0	0.0	0.0	16.7	4.2	9.1

※それぞれの総数には、0歳~14歳を含む
それぞれの総数は、年齢不詳を含まない

(2)女性

各年齢階級における最も大きな移動理由は、概ね、男性と共通している。異なるのは15歳から19歳時点での最も多い移動理由で、男性では「入学・進学」であったのに対し、女性では「住宅を主とする理由」(39.1%)となっている。「入学・進学」による移動は、この年齢層において最も高くなっているが、それでも15.6%であり、男性の半分程度である。20歳から24歳では男性同様「職業上の理由」(27.8%)が最も多い理由となっている。この年齢層では、男性は「入学・進学」による移動も26.0%と高い数値を示していたが、女性では9%に満たず、代わりに「結婚・離婚」が20.9%と高い。25歳から34歳の年齢層では「結婚・離婚」が最も大きな移動理由である。特に25歳から29歳では、結婚による移動が非常に多く、過去5年間に現住居へ移動した女性の約半分は「結婚・離婚」によるものである。35歳から74歳では、「住宅」による移動が最も大きな移動理由となり、一貫して4割から5割を占めている。75歳以上では、男性同様、移動者数、移動者割合ともに低く、「住宅を主とする理由」と「親や子との同居・近居」が主要な移動理由となっている。

前回の割合との比較で目立つのは、男性では、15～19歳、20～24歳での「入学・進学」の上昇(それぞれ+15.0%、+10.9%)、30～54歳での「職業上の理由」の低下(例えば、30～34歳で-12.0%)、30～39歳での「結婚・離婚」の上昇(30～34歳で+8.3%)などであった。他方、女性では、45～54歳での「親や子と同居・近居」の上昇(50～54歳で+8.7%)、25～49歳での随伴移動の低下(30～34歳で-14.9%など)、30～39歳での「結婚・離婚」の上昇(30～34歳で+6.7%)などであった。また、60歳代より上になると、男女ともサンプル数が小さくなるため、明確な傾向はつかみにくい。男女とも、「親や子との同居・近居」の割合が、前期高齢者(65～69、70～74歳)で低下し(例えば70～74歳では、男性-8.1%、女性-13.1%)、75～79歳で上昇している。本調査では、社会福祉施設等は調査対象になっていないので、ここでのデータは高齢移動全般の傾向を反映しているわけではない。ただし、子どもと同居する高齢者の割合は年々低下していることから、今回の前期高齢者の移動傾向も、高齢者をめぐる最近の一般的な状況を反映したものとも考えられる。

5. 前住地別移動理由

表Ⅲ-4は、前住地を「現住所と同一区市町村内」、「同じ県の他区市町村内」、「他県」、「外国」の四つに分類し、前住地と移動理由の関係を示したものである。県内の移動をみると、男女ともに「住宅を主とする理由」が占める割合は、同一区市町村の場合は半分、他区市町村の場合は、3割程度とほぼ共通している。一方、他県や外国からの長距離の移動を伴う移動理由には、男女の間で顕著な違いがみられる。他県からの現住居への移動理由は、男性では「入学・進学」(11.6%)、「職業上の理由」(51.5%)が多いのに対し、女性では「入学・進学」は5.2%、「職業上の理由」は17.1%とそれほど多くはなく、「親や配偶者の移動に伴って」(30.5%)が最も多い移動理由となっている。外国からの移動にも同様の傾向が見られる。男性では、外国からの移動の半分弱が「職業上の理由」であるのに対し、女性では「親や配偶者の移動に伴って」が半分弱を占めている。外国からの移動数は少ないので注意を要するが、移動距離が長くなるほど、男女間の移動理由の違いが大きくなることが示唆される。

前回の割合と比較すると、男性では、同一区市町村内、および同じ県の他区市町村の「住宅を主とする理由」が大きく低下した(それぞれ-5.9%、-8.5%)。また、他県の「親や配偶者

の移動に伴って」も低下したが(-6.4%)、同じ県の他区市町村の「結婚・離婚」は上昇した(+5.3%)。女性では、他県の「職業上の理由」が上昇したが(+6.0%)、同じ県の他区市町村と他県の随伴移動は大きく低下している(それぞれ-7.2%、-15.6%)。前住地が外国のケースはサンプル数が小さく、明確な傾向をつかむことは難しい。

表Ⅲ-4 前住地別、過去5年間における現住地への移動理由

男										
前住地	総数	(%)	入学・進学	職業上の理由	住宅を主とする理由	親や子との同居・近居	親や配偶者の移動に伴って	結婚・離婚	その他	不詳
現住所と同一区市町村内	1,525	100.0	0.5	2.6	50.3	6.8	6.6	15.4	10.9	7.0
同じ県の他区市町村	985	100.0	4.9	14.3	33.8	8.3	6.7	18.6	7.9	5.5
他県	846	100.0	11.6	51.5	10.3	5.4	8.5	4.3	5.4	3.0
外国	30	100.0	0.0	46.7	10.0	10.0	23.3	0.0	6.7	3.3

女										
前住地	総数	(%)	入学・進学	職業上の理由	住宅を主とする理由	親や子との同居・近居	親や配偶者の移動に伴って	結婚・離婚	その他	不詳
現住所と同一区市町村内	1,588	100.0	0.5	2.0	50.1	7.1	9.3	13.4	11.0	6.6
同じ県の他区市町村	1,098	100.0	1.4	8.6	32.1	8.9	11.7	25.0	7.9	4.4
他県	706	100.0	5.2	17.1	11.2	8.6	30.5	18.1	6.8	2.4
外国	40	100.0	0.0	17.5	12.5	5.0	45.0	15.0	5.0	0.0

6. 居住地域圏別移動理由

現在居住している地域ブロック別の移動理由分布を表Ⅲ-5に示す。地域ブロックは、東京圏(埼玉県、千葉県、東京都、神奈川県)、名古屋圏(岐阜県、愛知県、三重県)、大阪圏(京都府、大阪府、兵庫県)、非大都市圏(上記以外)の四つに分けて集計を行った。

まず男性に注目すると、東京圏では「住宅を主とする理由」(40.0%)が他の理由を引き離し圧倒的に高い移動理由となっている。一方、名古屋圏で最も割合が高いのは「職業上の理由」(35.7%)である。他にも名古屋圏の移動理由の特徴として挙げられるのは、「結婚・離婚」(20.6%)や「入学・進学」(6.7%)による移動が他の地域に比べて格段に高いこと、そして「住宅を主とする理由」(18.0%)、「親や子との同居・近居」(3.5%)、「親や配偶者の移動に伴って」(5.5%)による移動がおしなべて低いことである。大阪圏では東京圏同様「住宅を主とする理由」(45.4%)が飛び抜けて高い。また、他の地域に比べて「その他」(10.1%)の割合が高い。非大都市圏で最も割合の高い移動理由は「住宅を主とする理由」(32.8%)である。また、非大都市圏では、「親や配偶者の移動に伴って」(7.8%)の割合が他の地域に比べて高い。

次に女性を見ると、東京圏では「住宅を主とする理由」(39.4%)が圧倒的に大きな移動理由となっている。名古屋圏で最も割合が高いのは「結婚・離婚」(32.6%)である。名古屋圏に居住する女性の移動理由は、「入学・進学」(0.4%)、「職業上の理由」(5.5%)、「住宅を主とする理由」(24.5%)、「親や子との同居・近居」(5.1%)が他の地域と比べて非常に低い。その反面、「結婚・離婚」(32.6%)と「親や配偶者の移動に伴って」(20.5%)が群を抜いて高く、この二つで移動理由の半数を超える。大阪圏の女性の移動理由は、男性同様「住宅を主とする理由」(42.5%)と「その他」(10.2%)が高い。非大都市圏で最も高い割合を示しているのは、

「住宅を主とする理由」(33.5%)である。他の地域と比べると、非大都市圏に居住する女性の移動理由は、「入学・進学」(1.9%)、「職業上の理由」(9.3%)が高い。

前回の調査結果と比較すると、男性は「職業上の理由」、「親や配偶者の移動に伴って」による移動が大きく減少し、「入学・進学」、「親や子との同居・近居」、「結婚・離婚」による移動が全般的に増加した。前回調査と比べて移動理由分布が大きく異なるのは名古屋圏である。名古屋圏では「住宅を主とする理由」が 17.6%減少した反面、「結婚・離婚」が 11.9%上昇している。つまり、今回の調査で見られた「住宅を主とする理由」が低く「結婚・離婚」による移動割合が高いという名古屋圏の特徴は、前回の調査では見られなかった。従って、今回調査で見られた名古屋圏の特徴は地域特性に根ざすものであるとは言い難い。

一方、女性は「入学・進学」、「親や配偶者の移動に伴って」が全ての地域で減少し、「親や子との同居・近居」、「職業上の理由」が上昇している。「親や子との同居・近居」は、特に東京圏と大阪圏で、「職業上の理由」は非大都市圏で上昇幅が大きい。「結婚・離婚」による移動は、大阪圏を除き上昇しているが、名古屋圏で上昇幅が大きい。名古屋圏の男性に見られた移動理由の大きな変化は女性にも見られる。「住宅を主とする理由」が 8.8%低下した一方、「結婚・離婚」が 17.4%増加している。

以上、地域ブロック別に移動理由分布を概観した。今回の調査から見られる傾向として、名古屋圏を除く各地域ブロックで男女間の移動理由の差が縮小傾向にあることが挙げられる。男性に従来多かった「職業上の理由」による移動割合の男女差が名古屋圏を除く各地域ブロックにおいて縮小している。また、伝統的に女性に多かった「親や配偶者の移動に伴って」による移動割合の男女差が、やはり名古屋圏を除く各地域ブロックにおいて縮小している。また、高齢化社会を反映してか、大阪圏を除く各地域ブロックにおいて「親や子との同居・近居」による移動理由の男女差が縮小してきている。

表Ⅲ-5 居住地域ブロック別、過去5年間における現住地への移動理由

男										
(%)										
地域ブロック	総数	(%)	入学・進学	職業上の理由	住宅を主とする理由	親や子との同居・近居	親や配偶者の移動に伴って	結婚・離婚	その他	不詳
東京圏	1024	100.0	3.2	13.7	40.0	8.0	7.4	13.1	9.9	4.7
名古屋圏	345	100.0	6.7	35.7	18.0	3.5	5.5	20.6	5.2	4.9
大阪圏	377	100.0	1.9	11.7	45.4	4.5	6.4	11.9	10.1	8.2
非大都市圏	1705	100.0	5.5	19.3	32.8	7.4	7.8	12.0	8.1	7.1

女										
地域ブロック	総数	(%)	入学・進学	職業上の理由	住宅を主とする理由	親や子との同居・近居	親や配偶者の移動に伴って	結婚・離婚	その他	不詳
東京圏	1056	100.0	1.6	4.9	39.4	8.3	14.5	17.1	9.8	4.3
名古屋圏	273	100.0	0.4	5.5	24.5	5.1	20.5	32.6	6.2	5.1
大阪圏	402	100.0	1.7	6.0	42.5	8.5	9.5	14.7	10.2	7.0
非大都市圏	1806	100.0	1.9	9.3	33.5	7.9	15.1	16.6	8.7	7.0

IV 地域間移動の移動類型とその動向

—おもに帰還移動(Uターン移動)について—

(西岡 八郎)

地域間の人口移動、とくに帰還移動について観察する。帰還移動について全国規模の標本データを用いて分析した報告は本調査の利用以外にはほとんどない。本調査は非移動者を含めた包括的なデータを得ることができる。また、個々人の出生地を起点にして現在の居住地に至る移動歴から移動過程(移動体験)を把握できる。したがって、生涯の移動を直接観察することを可能にする一人ひとりの移動歴データを作成することができる。このデータを用いて地域間の人口移動をパターン別に量的に把握する。地域間の人の動きがどの程度の規模で生じているかを明らかにしておきたい。具体的にはUターン移動、Jターン移動、出生地とは異なる地域への片方向移動(ここではIターン移動とする)などに類型化し、それぞれの移動パターン別の移動確率、出生県への残留率などの実態を把握する。

1. Uターン移動、Jターン移動およびIターン移動の概念整理と設定方法

Uターン移動、Jターン移動およびIターン移動の概念整理とその範囲、設定方法を簡単に説明しておく。

地方出身者が大都市などに移動したあと、再び出身地(故郷)に戻る帰還移動を表現する用語としては「Uターン移動」、地方出身者が出身地(の自治体)に帰り切らず出生した県の途中の都市(県庁所在都市等)などに定着する移動を「Jターン移動」と称し、こうした帰還移動の表現については今では一般に広く定着している。

最近では、大都市圏で出生し非大都市圏の地方に向かう片方向の移動を「Iターン移動(ターンではないが)」と表現する場合がある。この用語は向都移動による人口流出に危機感を持った地方の自治体が、逆の移動、すなわち都市出身者による地方の県への移動を意図して用いたものとされ、都市生活者の大都市圏から地方圏への直接移動を表現するための造語である。

こうした一般的な表現では用語の定義が十分ではない。そこで、移動の起点、移動の時期、移動の方向および移動(他出)の範囲について明示しておく必要がある。

個々の居住地移動(移動歴)の起点については出生地とした。全年齢における地域間移動を把握するには、共通に経験するライフ・イベント(出来事)のスタート地点である出生地が適当とした。出生地から他出する時期や戻る時期などの移動の時期、出生および移動先地域の方向については原則として限定していない。また、ここでは地域を単位として観察をするが、地域の範囲は住所の地点(居住地)、都道府県、地域ブロックを用いた。なお、必要に応じてサブ・カテゴリーとして、都道府県のなかを、出生地と同一市区町村か県内他市区町村かで区分している。

「Jターン移動」は県を起点とした移動と考えれば、「県Uターン移動」と呼べるものである。しかし、本稿ではおもに出生地を起点とした移動パターンを扱っており、両者を区別して用いた(ただし、世帯主、配偶者を対象とした分析では、理解を容易にするため県を単位とした検討をおこなっている)。また「Iターン移動」については上記の説明とは逆方向の直接移動もこれに含んでいる。そのため双方向の直接移動(向農村、向都市、すなわち大都市圏から地方圏、

地方圏から大都市圏への移動流)の起点を区別するために出生地域別に分けて表章した。帰還移動、直接移動について概ね整理したので、つぎにその設定方法について説明する。

全世帯員の出生地から現在(調査時点)の居住地に至る個人の移動経験の確認は人生事象の節目となる主なライフイベント時点の居住地によって確定した。それは以下の10項目に拠った。それらは、1)現住地、2)出生地、3)中学校(旧制小学校・高小)卒業時の常住地、4)最終学校卒業時の常住地、5)最初の就職直後の常住地、6)初婚直前の居住地、7)初婚直後の常住地、8)5年前の常住地、9)1年前の常住地、10)前住地である。これら10項目の移動履歴データから、出生から調査時点までの居住地移動の有無、出生地を起点とした他出の範囲(出生地からみて最も遠くに移動した地点)などの移動経験を確認した。

以上の方法で把握した移動履歴データから地域間の移動パターンを現在の居住地を基準に、つぎの6つに大別し、さらに移動類型によっては細分化した(表IV-1参照)。

(1)「出生地に残留」している人。これは調査時点まで出生地から「他出経験なし」の定住者、他出を経験した後出生地に戻ってきた「Uターン移動」者に区分でき、Uターン者はさらに、他出の範囲によって、「県内転出後」、「地域内転出後」、「地域外転出後」に3区分する。

(2)つぎに、現住地と出生地は異なるが、出生地と同じ県内に居住している場合を、その移動範囲が県内のみである人を「県外他出経験なし(県内移動)」と、(3)現在、出生地と同県内に居住しているが、一度県外に他出後県内に戻ってきた人(県Jターン者)に大別する。(3)は他出範囲によって、出生県と同じ地域ブロック内か地域外かで、「県Jターン地域内移動」、「県Jターン地域外移動」に分ける。

(4)さらに、出生県のある地域ブロック内で出生県以外の居住者を、その移動範囲が地域ブロックのみである人を「同一地域のみ他出経験(地域内移動)」者と、(5)出生県のある地域ブロック外へ移動後、出生県のブロックへ戻ってきた「地域Jターン」者にとに分別する。

(6)最後に、現在、出生県のある地域ブロック外に居住している片方向の移動経験者を「Iターン移動」者として扱った。

上記のように、Uターン移動、Jターン移動およびIターン移動の概念、設定方法を整理しておいて、つぎに世帯主・配偶者、全世帯員の性別、年齢別など属性別に帰還移動、直接移動の全体的傾向を確認する。

2. 世帯主・配偶者の地域間移動パターン

(1) 移動類型別世帯主・配偶者数

まず、就職、結婚などの人口移動の発生確率が高くなるライフイベントをすでに経験している世帯主・配偶者に限って、帰還移動をはじめとする地域間の移動パターン、移動率について、その概略を示しておく(地域間の移動類型別移動者数の割合、表IV-1、図IV-1)。

表IV-1 地域間移動類型別の割合(世帯主/配偶者)

地域間の移動パターン		(%)	
		(男子)	(女子)
総数		8,985	9,024
(1)出生地残留	(1)	13.7%	2.9%
他出経験なし	(11)	6.0	1.0
Uターン	(12)	7.7	1.9
県内転出後	(13)	4.7	1.3
地域内転出後	(14)	0.6	0.2
地域外転出後	(15)	2.5	0.4
(2)県内移動	(2)	35.8	50.7
(3)県Jターン	(3)	13.8	12.2
地域内転出後	(31)	3.4	3.7
地域外転出後	(32)	10.4	8.4
(4)地域内移動	(4)	7.9	8.5
(5)地域Jターン	(5)	2.4	2.2
(6)Iターン	(6)	26.4	23.5
県内残留	(1)+(2)+(3)	63.3	65.8
地域内残留	(1)+(2)+(3)+(4)+(5)	73.6	76.5
県外転出経験	(7)=(14)+(15)+(3)+(4)+(5)+(6)	53.6	47.0
県内へのJターン	(8)=(14)+(15)+(3)	16.8	12.8
地域外転出経験	(9)=(15)+(32)+(5)+(6)	41.6	34.6
地域内へのJターン	(10)=(15)+(32)+(5)	15.2	11.0
Uターン率	(12)/(総数-(11))	8.2	1.9
県Jターン率	(8)/(7)	31.4	27.2
地域Jターン率	(10)/(9)	36.5	31.9
Iターン率	(6)/(総数)	26.4	23.5

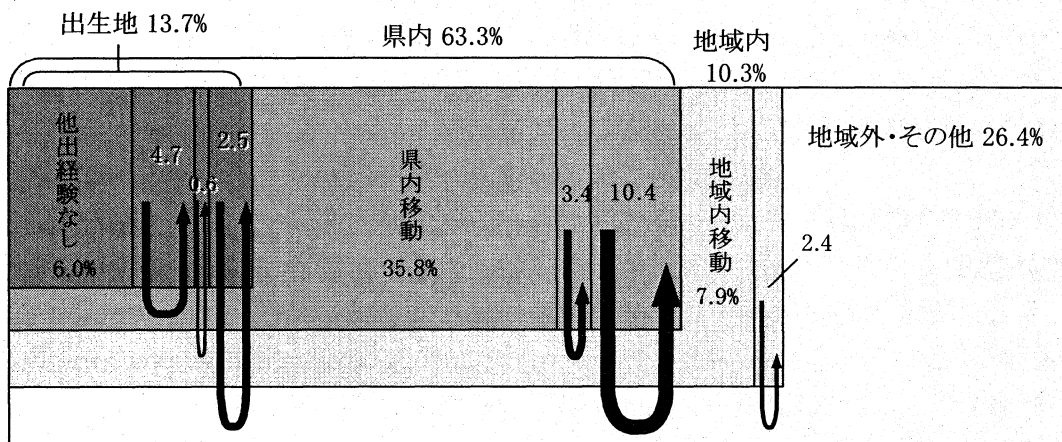

図IV-1 移動類型別移動者数の割合(男子・出生地からみた現在居住している地域)

男子世帯主・配偶者のうち出生地に現在居住している出生地残留者は 13.7%であるが、生まれてから出生地外に他出したことがない者は 6.0%であり、その差 6.7%が出生地から転出した後再び出生地に戻ってきた者、つまり出生地への U ターン者である。女子では他出経験のない者 1.0%、U ターンした者 1.9%の合わせて 2.9%が出生地に居住している。男女で出生地への帰還移動、定着度に差がある。

男子のうち出生県に居住している県内残留者は、63.3%であるが、生まれてから一度も他県へ転出したことのない者は 46.4%(県外他出経験者 53.6%の余数)であるが、その差 16.9%が出生県から転出した後、再び出生県に J ターンした県への還流移動者である。これは出生県から他県へ転出後に出生地に U ターンした 3.1%と、他県に転出後再び出生県内の出生地とは別の市区町村へ転入した県 J ターン者 13.8%の合計である。女子の県内残留者は 65.8%と男子を若干上回っている。他県への転出経験のない者が 53.0%と男子に比べ転出範囲が狭く、一方、県への J ターン者は 12.8%と男子に比べ低い。

出生地域ブロックに居住している者(地域内残留者)は、男子 73.6%であるが、生まれてから一度も他地域ブロックへ居住地移動したことがない者が 58.4%(地域外転出経験者 41.6%の余数)であり、その差 15.2%は出生地域ブロックから転出後、再び出生地域ブロックに戻ってきた者である(これは、地域外転出後出生地への U ターン者 2.5%、地域外転出後県の J ターン者 10.3%、地域外転出後地域の J ターン者 2.4%の合計である)。女子では地域内残留者が 76.5%で、地域外の転出経験のない者が 65.4%を占める。地域ブロックを単位としても男子よりも女子の行動範囲は狭い。

男子の出生地への U ターン率は 8.2%、県 J ターン率は 31.4%で、地域 J ターン率は 36.5%である。女子の場合、それぞれ、1.9%、27.2%、31.9%といずれの帰還移動率も男子より低い。出生した地域ブロック外に居住する者の割合を示す I ターン率は、男子 26.4%、女子 23.5%である。

女子に比べ男子で出生地あるいは出生地付近に再び戻る帰還移動率や残留率が高いのは、移動形態に父系直系的世帯継承や男性側に偏った生活主導などの要因が影響を与えているためと考えられる。

(2) 世帯主・配偶者の県間移動パターンの動向

上記の移動パターンは多少複雑であるため県を単位とするより単純化した移動パターンで年齢別に検討した。県を単位とする移動パターン、すなわち出生地と現住地の 2 時点、およびこの 2 時点間の移動過程(移動体験)から、出生県を起点とする県への J ターン移動の規模を量的に把握した(先述の U ターン移動を含んでいる)。出生県、居住県(調査時点)が同じ県で、調査時点までの移動歴で他県への転出経験がなければ県内定住とした。この間に他県への転出経験があれば出生県への J ターン移動とした。出生県と現住県が別の県である場合は、これを県外移動(流出)者(I ターン移動)とした。したがって、ここでの J ターン移動は、地方から大都市圏への向都移動者が出生県へ帰還する J ターン移動のみを扱うものではない。

世帯主・配偶者を対象に、県への J ターン移動を年齢別にみたのが表 IV-2、図 IV-2 である(本節では移動パターンを単純化しているため、詳細な移動パターンを示した表 IV-1 の総数とは一致しない)。調査時点で、出生後一度も出生県以外で居住したことがない県定住者は、男子 44.9%、女子 51.4%と女子の方が男子よりも高い。これは、どの年齢階級も例外なく女子の方が県外の居住経験は少なく県内定住率が高い。逆に、現在出生県以外の居住者を

含めた県外の転出経験を示す県外他出率は男子 55.1%、女子 48.6%、年齢別にも男子で高く女子で低い。男女間の移動距離の特徴は、長距離移動では男子、近距離移動は女子が多いとされることと一致する。男子では 30 歳未満の年齢層で県外他出経験がもっとも高く、65～69 歳、70～74 歳の高齢では県外への他出経験者は 50%を切る。女子の場合、60 歳代前半までは年齢による差はあまり明確でなく 50%程度で推移するが、男子同様、65～69 歳、70～74 歳で 40%前後まで低下する。

県外移動経験者のうち現在も出生県以外の他県に居住する者、すなわち県外流出者の割合(I ターン率)は、男子では全体で 68.2%、若い年齢層から年齢の上昇に即して低下し、40 歳代後半、50 歳代前半を底にして 50 歳代後半から 60 歳代まで再び高齢期に向かい反転上昇している。50 歳代後半以降の世代で他県流出割合が高く出身県への再移動率が低くなっている。女子の場合、県外への転出経験率は全体で 48.6%と男子の 55.1%に比べ低い。しかし、一度県外へ他出するとそのまま他県で居住する県外流出率(I ターン率)は 72.6%と男子に比べ高い。年齢別には、30 歳代前半をピークに 40 歳代前半まで低下し、その後反転 60 歳代後半まで逆に上昇している。

つぎに、県外他出経験者で出生県へ帰還移動した県 J ターン者割合(県 J ターン率)は、男子 31.8%、女子 27.4%を示している。県への帰還移動者は、県外移動経験者のうち県外定住者の余数であり、男子の方が女子に比べ出生県への J ターン率は高い。年齢別にみると男女とも 40 歳代前半にかけて上昇している。その後、男性では 50 歳代後半まで横ばいだが、女性では低下する。男性の場合、60 歳代後半以降で J ターン率が再び上昇する。男性 60 歳以上での J ターン率上昇は、定年後に故郷へ戻る帰還移動が要因となっている可能性がある。J ターン移動率が低い高齢世代は高度経済成長期に地方から大都市圏へ大量に移動した世代で、そのまま都市に定着した都市第一世代が多く含まれているものと考えられる。

県 J ターン移動率を前回調査と比較すると、5 年前の男子 27.2%、女子 24.9%に比べ男子 31.8%、女子 27.4%と上昇している。年齢別には男性の 30 歳代後半、女性の 30 歳代をのぞき、男女とも 40 歳代から 60 歳代前半にかけてどの年齢層でも県 J ターン率は上昇している。前回や今回の調査によれば、30 歳未満から 40 歳代前半にかけての上昇幅は、男性で約 22～24%、女性では 16%程度であった。今後、人口が減少していくなかで、いまの 30 歳未満の県外他出者が、現在の 40 歳代前半と同じ程度の J ターン率で出生県に帰還するならば、今後の地域人口の減少を多少なりとも緩和する働きをもつことが見込まれる。しかし、県外への他出者割合自体が年齢層によっては減少しており、年齢層ごとの地域への歩留まり率は県 J ターン率ほどの増加や変化があるとは認められない。

表IV-2 世帯主・配偶者の県Jターン率

	総数	県定住率	県外他出率	県Jターン率①	県Jターン率②	Iターン率①	Iターン率②
男子全体	9,143	44.9	55.1	31.8	17.6	68.2	37.9%
30歳未満	925	37.3	62.7	15.0	9.4	85.0	53.3
30～34歳	657	43.4	56.6	28.5	16.1	71.5	40.5
35～39歳	725	44.3	55.7	31.2	17.4	68.8	38.3
40～44歳	803	43.7	56.3	39.4	22.2	60.6	34.1
45～49歳	981	42.5	57.5	40.6	23.3	59.4	34.1
50～54歳	1,313	44.6	55.4	40.3	22.3	59.7	33.1
55～59歳	949	43.5	56.5	29.7	16.8	70.3	39.7
60～64歳	890	47.6	52.4	27.9	14.6	72.1	37.8
65～69歳	810	50.9	49.1	23.4	11.5	76.6	37.7
70～74歳	567	53.1	46.9	33.8	15.9	66.2	31.0
75歳以上	523	48.4	51.6	39.3	20.3	60.7	31.4
女子全体	9,147	51.4	48.6	27.4	13.6	72.6	35.8
30歳未満	855	50.4	49.6	20.3	10.1	79.7	39.5
30～34歳	715	50.2	49.8	19.4	9.7	80.6	40.1
35～39歳	809	49.8	50.2	27.3	13.7	72.7	36.5
40～44歳	838	51.3	48.7	36.3	17.7	63.7	31.0
45～49歳	996	49.7	50.3	34.5	17.4	65.5	32.9
50～54歳	1,373	48.0	52.0	30.7	16.0	69.3	36.1
55～59歳	930	48.9	51.1	26.3	13.4	73.7	37.6
60～64歳	864	49.1	50.9	25.9	13.2	74.1	37.7
65～69歳	723	58.8	41.2	21.5	8.9	78.5	32.4
70～74歳	553	60.9	39.1	24.5	9.6	75.5	29.5
75歳以上	491	56.8	43.2	29.7	12.8	70.3	30.3

注) 年齢不詳、移動パターン不詳をのぞく

県定住率 県内定住者／総数
 県外他出率 県外移動経験者／総数
 県Jターン率① 県Jターン者／県外移動経験者
 県Jターン率② 県Jターン者／総数
 Iターン率① Iターン者(県外他出者)／県外移動経験者
 Iターン率② Iターン者(県外他出者)／総数

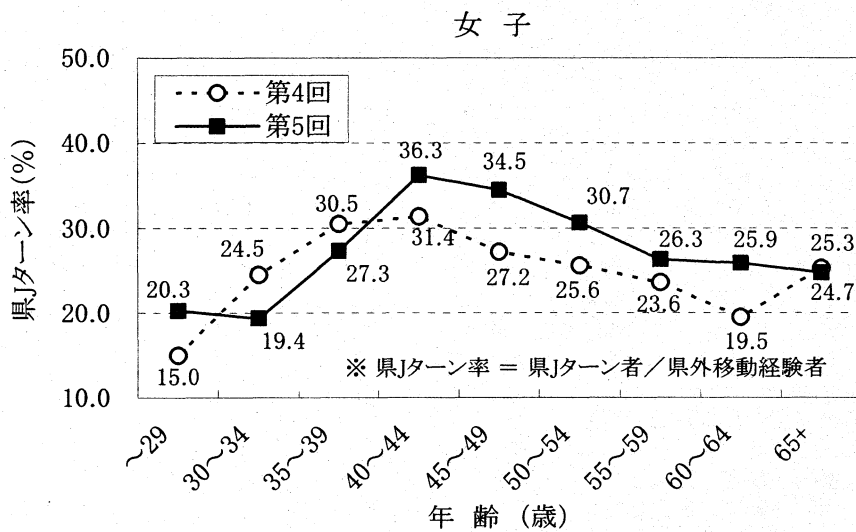
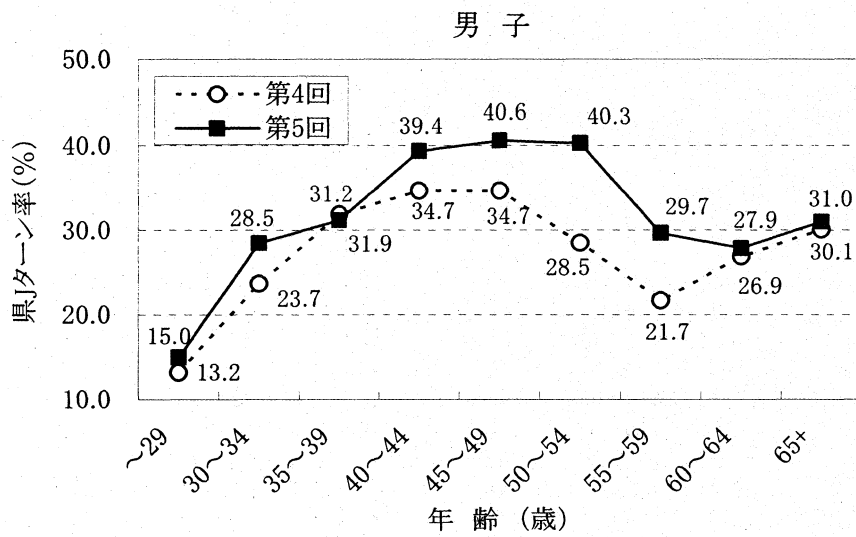

図IV-2 世帯主・配偶者の年齢別県Jターン率

3. 全世帯員の男女別年齢別にみた地域間移動パターン

全世帯員を対象とした移動歴調査は、全国標本調査では例がない(移動に関する項目が10年に一度調査される国勢調査でも質問項目に限りがあり、個人の移動歴を把握することはできない)。そこで、多少仔細であるが男女年齢別にどの程度の規模で地域間の人口移動が発生しているかを移動類型別に量的把握を試みた。表IV-3に全世帯員の性別年齢別にみた移動類型別の割合を掲示した(表中(1)~(6)は地域間の移動パターンを説明した表IV-1の内容に一致する)。表IV-4は当該の移動者のみを対象として算出した移動率である(移動率では、不詳を分母から除いている)。以下にその結果を示す。

(1) 性別年齢別にみた移動類型別の割合

1)まず、現住地と出生地が同じであるケースは、男子では26.7%、このうち出生地から一度も居住地移動をしたことがない「他出経験のない」定住者は17.8%、残りが他出経験後出生地に戻ってきたUターン移動者8.9%である。一方女子の場合、出生地残留者17.0%で、他出経験なし13.1%とUターン移動者4.0%とに分けられいずれも男子より低い。男女間で出生地への定着、帰還度に差がある。出生地へのUターンは、出生地と同じ県内他市区町村に他出後Uターンするケースが最も多い(男子5.2%、女子2.6%)。

他出経験なしを年齢別にみると、男子では30歳代から50歳代の年齢層は10%を切っている。60歳代以降はやや上昇し10%を越えている。男性の方が女性よりも出生地に居住する者の割合は高いが、30歳代から男女間で乖離が大きくなる。これは男女間で結婚にともなう居住地移動に差がみられることが最大の要因であろう。

表Ⅳ-4 地域間移動類型別の移動率(全世帯員)

		(%)												
	総 数	出生地 残留率	県内 残留率	出生地と 同一市 区町村	出生地 以外の 市区町 村	地域内 残留率	Iター ン率	他出 率	Uター ン率	県外他 出率	県Jター ン率	地域外 他出率	地域Jター ン率	
総	数	29,066	21.7	73.1	47.0	26.0	81.6	18.4	84.6	7.5	39.4	31.7	29.2	36.9%
	0～9	2,487	61.4	91.4	80.1	11.3	94.9	5.1	0.0	3.4	10.6	19.3	6.8	23.8
	10～19	2,897	45.4	86.1	69.6	16.5	92.0	8.0	0.0	4.2	15.9	12.6	9.4	15.0
	20～29	4,024	25.1	72.3	47.9	24.4	81.8	18.2	0.0	12.1	39.6	30.0	27.5	33.6
	30～39	4,061	13.7	69.0	38.4	30.6	80.3	19.7	0.0	7.7	45.6	32.0	32.0	38.4
	40～49	4,239	13.5	71.4	39.4	32.0	79.9	20.1	0.0	8.8	49.0	41.5	37.4	46.3
	50～59	4,714	11.0	65.9	36.4	29.4	75.6	24.4	0.0	6.7	51.1	33.2	40.0	38.9
	60～69	3,463	12.2	65.8	37.9	27.9	75.3	24.7	0.0	6.1	45.3	24.5	34.8	29.0
	70～79	2,219	12.6	73.9	46.3	27.6	81.7	18.3	0.0	6.2	38.2	31.7	28.9	36.8
	80～	962	12.4	74.2	46.8	27.4	80.0	20.0	0.0	6.5	39.8	35.2	32.2	38.1
男子	総数	14,076	26.7	72.5	50.2	22.3	80.9	19.1	82.2	10.8	41.6	34.1	31.6	39.5
	0～9	1,194	60.6	92.0	80.2	11.8	95.5	4.5	40.5	2.9	10.1	21.5	6.3	28.0
	10～19	1,502	45.6	86.6	70.9	15.6	91.7	8.3	57.1	4.8	15.4	12.9	9.5	12.0
	20～29	1,964	25.7	69.6	47.1	22.5	79.2	20.8	85.0	12.6	42.2	27.8	30.7	32.2
	30～39	1,984	19.0	69.2	42.4	26.7	80.3	19.7	90.9	10.8	47.9	35.6	34.8	43.6
	40～49	2,106	19.8	70.8	44.3	26.6	79.2	20.8	92.7	13.6	52.5	44.4	40.2	48.1
	50～59	2,327	18.0	66.8	42.0	24.8	75.3	24.7	92.2	11.1	53.2	37.6	43.2	42.9
	60～69	1,712	20.2	64.1	41.8	22.3	74.2	25.8	88.9	10.2	48.3	25.6	37.6	31.4
	70～79	983	22.1	72.8	50.1	22.8	80.7	19.3	88.3	11.8	42.6	36.3	33.3	41.9
	80～	304	24.7	70.4	53.6	16.8	78.0	22.0	86.2	12.6	46.4	36.2	35.9	38.5
女子	総数	14,990	17.0	73.6	44.1	29.5	82.2	17.8	86.9	4.6	37.3	29.2	26.9	34.0
	0～9	1,293	62.0	90.9	80.0	10.8	94.3	5.7	39.5	3.9	11.1	17.5	7.2	20.4
	10～19	1,395	45.2	85.7	68.2	17.5	92.3	7.7	56.8	3.5	16.3	12.3	9.4	18.3
	20～29	2,060	24.5	74.9	48.6	26.3	84.2	15.8	85.3	11.5	37.1	32.4	24.4	35.4
	30～39	2,077	8.7	68.9	34.6	34.3	80.3	19.7	96.0	4.9	43.3	28.2	29.3	32.6
	40～49	2,133	7.2	71.9	34.6	37.4	80.7	19.3	97.0	4.3	45.5	38.2	34.6	44.2
	50～59	2,387	4.1	64.9	31.0	33.9	75.8	24.2	98.5	2.7	49.0	28.5	36.9	34.3
	60～69	1,751	4.3	67.5	34.2	33.4	76.4	23.6	98.0	2.4	42.3	23.2	32.0	26.2
	70～79	1,236	5.1	74.8	43.4	31.4	82.5	17.5	97.0	2.2	34.7	27.3	25.5	31.4
	80～	658	6.7	76.0	43.6	32.4	81.0	19.0	97.3	4.1	36.8	34.7	30.5	37.8

2)現住地と出生地は異なるが出生地と同じ県内に居住している者(その移動範囲が県内のみである)、すなわち県内移動者は、男子が35.3%であるのに対し女子の方が47.1%であり、女子の60歳代以上では半数を超える。高齢層になるほど出生県内での移動が多数を占める。

3)出生した県から一度転出し、その後出生地か出生地以外の県内の他市区町村に戻ってきた場合を県Jターン者としたが、その転出範囲によって、出生県と同じ地域ブロック内か地域外かで、前者を「県Jターン地域内移動」、後者を「県Jターン地域外移動」に区分した。男女とも地域ブロック外転出後県内にJターンした者の割合が地域ブロック内移動後に県にJターンした者を上回っている(男子2.7%、7.8%、女子2.8%、6.7%)。男女の差は出生地へのUターンほどにはない。一度県外へ転出後出生した県にJターンした帰還移動者は出生地へのUターン者を含めて、男子14.3%、女子10.9%と全体の1割強程度である。県への帰還移動の規模が人口分布パターンを大きく変化させるほどの影響力をもつかどうかは、

県外他出者自体が減少していることと併せて考える必要がある。

4)現住地と出生県は異なるが、しかし出生県のある地域ブロック内に居住している場合については、その移動範囲が同一地域ブロックのみの他出経験(地域内移動)者は、男子6.6%女子7.1%であった。

5)出生県のある地域ブロック外へ移動後、出生県のブロックへ戻ってきた「地域 J ターン」者は、男女それぞれ1.7%、1.5%と低い。

6)最後に、出生県のある地域ブロック外への転出者、居住者、すなわち調査時点では片方向の移動であるがこれを「Iターン移動」者とした。全体では男女ともほぼ5人に1人が出生地の地域ブロック外で生活している(男子19.1%、女子17.8%)。

(2)地域間移動類型別の移動率

移動類型別に移動率を求めた。つぎに、この指標について検討する。

1)出生した県と現在居住している県が同じことを示す指標としての県残留率は、男子72.5%女子73.6%と男女でほとんど大差がない。しかし、出生地からの距離では、男子は出生地と同一市区町村の居住者が過半数を越え、女子より出生地近くでの居住者割合が高い(男子50.2%、女子44.1%)。男女とも4分の3近くが出生県と同じ県に居住しており、出生地がその後の居住地移動に多大の影響を与えることが確認される。さらに範域を拡大して出生した地域ブロック内に居住している割合を示す地域残留率では、男女ともほぼ8割に達している(男子80.9%、女子82.2%)。

2)出生地から転出した経験を持ち、再び出生地や出生した県・地域にどの程度帰還したかの水準をUターン率、Jターン率で示した。出生地へのUターン率は男子10.8%、女子4.6%であるが、出生県から県外へ転出した者のうち再び出生県へ帰還移動した率(県Jターン率)は男子34.1%、女子29.2%、さらに出生地域ブロックから地域ブロック外への移動者のうち出生地域ブロックへのJターン割合を示す地域Jターン率は、男子39.5%、女子34.0%となっている。

3)移動率を年齢階級別にみると、出生地、県、地域ブロックへの還流を示す移動率は30歳代以上のどの年齢階級でも男子が女子に比べて高い。出生地との地縁的結びつきが男子でより強いことを意味している。県への帰還移動を示す指標である県Jターン率がやや高い年齢層が二つみられる。男女とも40歳代で高くその後60歳代まで下がるが70歳代で反転している。今回調査の男子県Jターン率は30歳代35.6%(24.6%)、40歳代44.4%(36.5%)、50歳代37.6%(31.1%)、60歳代25.6%(20.9%)、70歳代36.3%(26.0%)である。括弧内は第3回調査(10年前)のそれぞれ10歳若い年齢階級の県Jターン率を示している。この結果をみると、いずれの年齢階級でも10年前に比べると県Jターン率は上昇している。

4. 出生地域別の地域間移動パターン

全世帯員を対象として、出生地域ブロック別に他出範囲や移動経験などを移動類型別に示したのが表IV-5であり、移動類型別の移動率をみたのが表IV-6である。表IV-5を中心に検討する。

表IV-5 地域間移動類型別の割合（出生地域別／全世帯員）

	(%)																						
	(1) 出生地残留	Uターン		県内移動（県外他出経験なし）		地域内移動後		地域外移動後		出生地と同一市区町村		出生地以外の市区町村		(4) 地域内移動（同一地域の他出経験なし）	(5) 地域Uターン	(6) Uターン	出生地・三大都市圏	出生地・三大都市圏以外					
総数	30,495	22.5	16.1	6.4	3.9	0.6	1.9	41.5	21.2	20.3	9.7	2.7	1.0	1.0	1.7	7.0	3.2	3.9	6.7	1.6	18.0	4.8	13.2%
男子	14,763	27.4	18.5	8.9	5.3	0.8	2.9	35.6	19.1	16.5	10.2	2.6	1.0	1.0	1.6	7.6	3.5	4.0	6.5	1.7	18.6	5.1	13.6
女子	15,732	17.8	13.8	4.0	2.7	0.4	0.9	47.0	23.2	23.8	9.3	2.8	1.0	1.8	1.8	6.5	2.8	3.7	7.0	1.5	17.4	4.6	12.9
北海道	1,613	17.8	13.6	4.2	2.8	0.4	1.1	46.2	29.4	16.8	9.2	1.4	0.5	0.9	0.9	7.8	4.5	3.3	2.2	0.7	23.9	-	16.4
東北	2,979	18.7	15.3	5.3	3.9	-	1.4	47.0	19.3	27.7	7.4	0.6	0.2	0.4	0.6	6.8	3.0	3.8	1.8	1.0	21.4	-	23.9
関東	2,084	19.8	14.3	5.5	3.1	0.2	2.1	48.2	26.2	22.0	10.0	0.8	0.5	0.3	0.2	4.4	2.7	2.0	18.0	2.8	9.9	-	21.4
東海	1,134	21.4	17.1	4.3	3.4	0.3	0.6	53.7	23.2	30.5	7.7	3.0	0.8	0.8	2.2	4.7	1.6	3.1	5.1	0.8	11.3	-	19.7
近畿	1,702	17.0	14.0	3.0	2.4	0.5	0.1	49.9	23.3	26.6	6.4	2.9	0.6	0.6	2.3	3.5	1.1	2.4	7.6	1.8	17.3	-	11.3
中国	537	27.6	23.3	4.3	2.4	-	1.9	43.0	21.8	21.2	8.8	0.4	-	0.4	0.4	8.4	3.7	4.7	0.2	0.4	20.1	-	20.1
四国	944	13.8	9.0	4.8	2.9	0.6	1.3	41.7	22.8	24.0	10.6	2.1	1.4	0.7	0.7	8.5	4.0	4.4	7.8	1.2	24.9	-	24.9
九州	580	14.0	10.5	3.4	2.4	0.2	0.9	46.9	24.5	22.4	10.0	2.2	1.0	1.2	7.8	2.9	4.8	3.1	0.7	25.3	-	25.3	
沖縄	2,407	14.9	11.0	3.9	2.5	0.5	0.9	44.0	20.5	23.5	13.6	3.8	1.4	1.4	9.8	4.1	5.7	8.1	2.5	16.8	-	16.8	

地域区分の定義は以下の通り

北海道(北海道) 東北(青森、岩手、宮城、秋田、山形、福島) 関東(茨城、栃木、群馬、埼玉、千葉、東京、神奈川) 中部(北陸(新潟、富山、石川、福井、山梨)、長野、岐阜、静岡、名古屋圏(岐阜、愛知、三重)) 大阪圏(京都、大阪、兵庫)、近畿(滋賀、奈良、和歌山) 中国(鳥取、島根、岡山、広島) 四国(徳島、香川、愛媛、高知) 九州(福岡(福岡)、佐賀、長崎、大分、熊本、宮崎、鹿児島、沖縄)

表IV—6 地域間移動類型別の移動率(出生地域別/全世帯員)

現在住居地	総数	(%)											
		出生地残留率	県残留率	地域残留率	Uターン率	出生地・三大都市圏	出生地・三大都市圏以外	他出率	Uターン率	県外他出率	県Uターン率	地域外他出率	地域Uターン率
総数	30,495	22.5	73.7	82.0	18.0	4.8	13.2	83.9	7.6	38.5	31.6	28.5	36.7%
男子総数	14,763	27.4	73.3	81.4	18.6	5.1	13.6	81.5	10.9	40.6	34.1	30.7	39.4
北海道	735	12.0	73.5	73.5	26.5	0.0	26.5	91.3	3.6	36.1	26.4	36.1	26.4
東北	1,453	32.0	72.9	76.0	24.0	0.0	24.0	79.4	14.4	42.4	36.0	38.0	37.0
関東	869	37.3	78.3	80.0	20.0	0.0	20.0	75.3	16.7	36.1	39.8	34.2	41.4
東京圏	2,956	23.9	69.4	90.1	9.9	9.9	0.0	81.9	7.0	41.3	26.0	17.8	44.2
中部・北陸	1,864	34.6	79.0	80.5	19.5	0.0	19.5	79.5	17.7	38.8	45.9	36.4	46.4
名古屋圏	1,103	34.6	81.1	87.9	12.1	12.1	0.0	75.3	13.2	30.5	38.1	20.7	41.7
大阪圏	1,597	25.0	70.5	80.0	20.0	20.0	0.0	81.5	8.1	38.2	22.8	27.0	25.8
近畿	469	36.0	79.1	79.7	20.3	0.0	20.3	73.3	12.8	34.1	38.8	33.9	40.3
中国	872	26.9	71.2	76.7	23.3	0.0	23.3	84.7	13.8	46.6	38.2	39.0	40.3
四国	567	24.9	68.3	72.0	28.0	0.0	28.0	84.7	11.3	49.9	36.4	45.7	38.6
九州・沖縄	2,278	21.7	70.7	79.7	20.3	0.0	20.3	85.8	8.7	46.3	36.8	35.1	42.1
女子総数	15,732	17.8	74.1	82.6	17.4	4.6	12.9	86.2	4.7	36.5	29.1	26.4	33.8
北海道	766	10.4	83.6	83.6	16.4	0.0	16.4	91.5	2.1	21.8	24.6	21.8	24.6
東北	1,613	17.8	73.3	76.1	23.9	0.0	23.9	86.4	4.9	37.4	28.5	33.4	28.6
関東	986	21.4	75.8	78.6	21.4	0.0	21.4	83.9	6.3	33.1	26.7	30.6	30.1
東京圏	2,979	18.7	69.3	90.1	9.9	9.9	0.0	84.7	4.0	40.7	24.5	15.7	36.9
中部・北陸	2,084	19.8	78.1	80.3	19.7	0.0	19.7	85.7	6.4	34.3	36.1	31.7	38.0
名古屋圏	1,134	21.4	82.8	88.7	11.3	11.3	0.0	82.9	5.2	25.7	33.2	17.4	35.0
大阪圏	1,702	17.0	73.3	82.7	17.3	17.3	0.0	86.0	3.5	33.7	20.9	22.6	23.6
近畿	537	27.6	79.3	79.9	20.1	0.0	20.1	76.7	5.6	31.3	33.9	30.7	34.5
中国	944	13.8	66.1	75.1	24.9	0.0	24.9	91.0	5.2	46.4	26.9	35.8	30.5
四国	580	14.0	70.9	74.7	25.3	0.0	25.3	89.5	3.9	40.2	27.5	34.7	26.9
九州・沖縄	2,407	14.9	72.5	83.2	16.8	0.0	16.8	89.0	4.4	42.4	35.3	30.0	44.0

地域区分の定義は表IV—5を参照。

出生地からの他出経験なしが多い地域は、男女とも大阪圏周辺の滋賀県、奈良県などを含む近畿で男子26.7%、女子23.3%と最も高く、男子では関東、名古屋圏(ともに24.7%)、東北(20.6%)が続いている。女子でも名古屋圏(17.1%)、関東(16.1%)が続いている。出生地への残留は男子では関東(37.3%)、近畿(36.0%)の順で高い。女子では近畿(27.6%)が最も高く、関東、名古屋圏(ともに21.4%)の順となっている。近畿や関東で出生地への残留割合が高いのは、大阪圏、東京圏周辺地域として労働力供給の後背地であり、交通網の整備などによって通勤の遠距離化が進んだこととも関係があろう(居住地移動を必要としない)。逆に、少ないのは男女とも北海道(男子12.0%、女子10.4%)であり、出生地からの他出者が多くUターン率も低いことから出生地への残留割合は男女とも全地域ブロック中で最も低い。

「県外への他出経験なし」の割合が高いのは男女とも北海道で他の地域ブロックに比べ圧倒的に高い(男子52.4%、女子68.0%)。男子では北海道以外の地域ブロック間の差は比較的小さい。女子は北海道に次いで名古屋圏(53.7%)、大阪圏(49.9%)とつづき、以下は

あまり差がない。

県外への移動経験後に出生県に帰還することを示す「県」ターン」の割合は、男子では九州・沖縄(13.7%)、中国・四国(ともに11.8%)、中部・北陸(11.4%)の順で高い。女子でも九州・沖縄が最も高く13.6%、次いで中国(10.6%)、四国、中部・北陸(ともに10.0%)で男女とも地方圏の地域ブロックで高い。

「同一地域のみ他出経験」では、東京圏が男女(男子17.5%、女子18.0%)とも最多で、男子では大阪圏(7.6%)九州・沖縄(6.4%)、女子では九州・沖縄(8.1%)、中国(7.8%)の順で割合が高い。東京圏の場合は住み替えなどの住宅事情を主な理由としたブロック圏内の県間移動が多いことも理由であろう。

また、大都市圏出身者は出生地域ブロック外に転出し居住する割合は低い。東京圏は男女とも9.9%、名古屋圏(男子12.1%、女子11.3%)、大阪圏(男子20.0%、女子17.3%)でも低い。すなわち、大都市圏域では、地域への残留率が高い(東京圏男女とも90.1%、名古屋圏男子87.9%、女子88.7%、大阪圏男子80.0%、女子82.7%)。したがって、逆に地域外への他出率が低い(東京圏男子17.8%、女子15.7%、名古屋圏男子20.7%、女子17.4%)。進学や就職など人生の大きなイベントを地域ブロック内で充足できることが大きい。

5. きょうだい関係と地域間移動パターン

きょうだい順位など親との続き柄、きょうだい関係が、他出範囲や移動経験にどのような影響を与えるかを検討した(表IV-7、表IV-8、世帯主・配偶者のみを対象)。

出生地残留割合を親との続き柄でみると、「その他の長男」21.1%(第3回調査では26.4%。以下同じ)、「男子1人と女子の長男」18.3%(21.6%)、「1人っ子の男子」14.6%(17.2%)の順で高い。きょうだい順位はともかくいずれも長男のケースが上位を占めている。つまり、「その他の男子」5.4%(8.5%)と比べると出生地への残留割合に差がみられる。女子では、「姉妹のみの長女」7.9%(9.9%)、「1人っ子の女子」7.9%(12.4%)、「その他の女子」2.2%(3.9%)、「非長子の長女」1.2%(2.8%)の順となっており、女子の出生地への残留割合には男きょうだいの有無が影響を与えている。男きょうだいがいる場合は出生地への残留割合が低くなる。いない場合は年長の女子ほど残留割合が高くなる。家系の継承ときょうだい関係が出生地への残留や帰還移動にも影響を与えているとみることができる。一方、括弧内に示した第3回移動調査との比較では、いずれのきょうだい関係でも出生地への残留割合を低下させており、出生地への残留に対する意識は希薄化する傾向もみられる。いずれにしても、男子では長男かそれ以外の男子か、女子では出生順位に加え、きょうだいに男子がいるかどうかで、出生地や出生県への結びつきに影響があり、親との続き柄、きょうだい関係が他出の範囲、移動の仕方に今日でも影響を与えている。

表IV-7 きょうだいい関係別にみた地域間移動類型別の割合（世帯主／配偶者）

	（％）																					
	(1) 出生地残留	他出経験なし	Uターン	県内移動後	地域内移動後	地域外移動後	(2) 県内移動（県外他出経験なし）	出生地と同一市区町村	出生地以外の市区町村	(3) 県Jターン	出生地と同一市区町村	出生地以外の市区町村	地域外移動後	出生地と同一市区町村	出生地以外の市区町村	(4) 地域内移動（同一地域のみの他出経験）	地域Jターン	(5) 地域Jターン	(6) Iターン	出生地・三大都市圏	出生地・三大都市圏以外	
全	17,535	8.3	3.5	4.8	3.0	0.4	1.5	43.0	20.1	22.9	13.0	3.6	1.2	2.4	9.4	4.1	5.3	8.3	2.3	25.1	6.0	19.1%
一人っ子の男子	610	14.6	7.0	7.5	4.6	0.5	2.5	36.1	19.3	16.7	10.3	3.0	2.5	0.5	7.4	3.8	3.6	9.0	3.3	26.7	8.7	18.0
一人っ子の女子	598	7.9	3.3	4.5	3.5	0.3	0.7	46.2	22.6	23.6	14.5	5.4	1.7	3.7	9.2	3.3	5.9	8.0	1.8	21.6	6.5	15.1
「男子1人＋女子1」の長男	2,107	18.3	8.0	10.3	5.9	1.0	3.4	32.7	15.7	17.0	13.9	3.7	0.9	2.8	10.2	4.3	5.9	8.5	3.0	23.6	6.5	17.1
その他の長男	2,499	21.1	10.1	11.0	7.2	0.7	3.0	31.9	15.7	16.2	12.7	3.8	1.3	2.4	8.9	4.1	4.8	7.9	2.1	24.2	6.4	17.8
姉妹のみの長女	796	7.9	3.5	4.4	3.6	0.1	0.6	48.6	23.4	25.3	10.2	3.5	1.5	2.0	6.7	2.3	4.4	9.7	1.8	21.9	6.2	15.7
非長子の長女	1,728	1.2	0.3	0.8	0.5	0.2	0.2	52.1	23.4	28.6	11.3	4.0	1.0	3.0	7.3	3.2	4.1	8.6	2.5	24.4	6.0	18.4
その他の男子	3,578	5.4	1.6	3.9	2.0	0.3	1.6	40.1	19.4	20.7	15.2	3.2	1.1	2.0	12.1	5.5	6.5	7.4	2.1	29.8	6.0	23.8
その他の女子	5,619	2.2	0.6	1.6	1.0	0.2	0.4	50.5	22.4	28.2	12.6	3.6	1.3	2.3	9.0	3.9	5.1	8.5	2.2	24.0	5.3	18.7

表IV-8 きょうだい関係別にみた地域間移動類型別の移動率（世帯主/配偶者）

		(%)											
総 数	出生地残留率	県残留率	地域残留率	I ターン率	出生地・三大都市圏	出生地・三大都市圏以外	他 出率	U ターン率	県 外 他 出率	県 U ター ン率	地 域 外 他 出率	地 域 U ター ン率	
													17,535
全 体	17,535	8.3	64.3	74.9	25.1	6.0	19.1	96.5	5.0	50.6	29.4	38.3	34.4%
一人っ子の男子	610	14.6	61.0	73.3	26.7	8.7	18.0	93.0	8.1	52.3	25.4	39.8	32.9
一人っ子の女子	598	7.9	68.6	78.4	21.6	6.5	15.1	96.7	4.7	47.0	33.1	33.3	35.2
「男子1人+女子」の長男	2,107	18.3	64.9	76.4	23.6	6.5	17.1	92.0	11.2	53.4	34.2	40.2	41.3
その他の長男	2,499	21.1	65.7	75.8	24.2	6.4	17.8	89.9	12.2	50.7	32.4	38.3	36.7
姉妹のみの長女	796	7.9	66.7	78.1	21.9	6.2	15.7	96.5	4.6	44.2	24.7	30.9	29.3
非長子の長女	1,728	1.2	64.6	75.6	24.4	6.0	18.4	99.7	0.8	47.1	24.8	34.4	29.1
その他の男子	3,578	5.4	60.7	70.2	29.8	6.0	23.8	98.4	3.9	56.3	30.3	45.5	34.6
その他の女子	5,619	2.2	65.3	76.0	24.0	5.3	18.7	99.4	1.6	47.9	27.5	35.6	32.6

V 親元からの離家移動

(西岡 八郎)

本調査では、世帯主、配偶者を対象として、離家経験、離家年齢、離家理由および離家直後の居住地に関する質問をしている。それぞれのテーマについて性別、出生年次別、出生地・大都市圏非大都市圏地域別などから検討する。ここで扱う離家経験とは、「親元から離れて暮らした経験がある」最初の離家とした。

1. 離家経験

表V-1は、離家経験の有無、離家年齢についてまとめたものである。男子の場合、1939年以前生まれの世代では、大都市・非大都市とも7～8割前後の離家経験率であったが、1940年以降の世代ではいずれも8割を超え、1950年代生まれは9割程度、1960年代では95%、1970年代の出生世代では97.6%にも達している。離家経験のないまま結婚後も親元で暮らす割合は急激に減少している。戦後子ども数の減少で長男割合が上昇したにもかかわらず、離家経験率が上昇していることは、きょうだい関係に囚われず、長男であっても親元を離れて世帯分離をするのが普通の状態であることを示している。女子の場合、婚姻は他出のケースが多数であるため、離家経験率では男子を上回っている。1950年以降の出生世代では、離家経験率はいずれも90%を超え、1970年代の出生世代ではほぼ全員に離家経験がある。

表V-1 世帯主・配偶者の離家経験

出生年次	男 子				女 子			
	総 数	離家経験の有無		離家時の 平均年齢 (歳)	総 数	離家経験の有無		離家時の 平均年齢 (歳)
		あり	なし			あり	なし	
全 体	9,443	85.7%	16.7%	20.1	8,649	90.0%	10.0%	20.8
三大都市圏								
全 体	4,451	87.7	14.1	20.7	3,994	91.3	8.7	21.4
1919年以前	75	80.0	25.0	20.2	53	84.9	15.1	20.0
1920～1929年	315	79.4	26.0	19.9	286	78.7	21.3	21.3
1930～1939年	776	78.6	27.2	20.6	668	85.9	14.1	21.4
1940～1949年	1,067	84.8	17.9	20.7	955	90.1	9.9	20.9
1950～1959年	844	89.7	11.5	20.8	818	93.8	6.2	21.5
1960～1969年	758	95.4	4.8	21.4	687	96.9	3.1	22.2
1970～1979年	498	97.6	2.5	20.4	440	98.2	1.8	21.4
非三大都市圏								
全 体	4,992	83.9	19.2	19.6	4,655	88.9	11.1	20.3
1919年以前	115	80.0	25.0	19.2	85	87.1	12.9	20.3
1920～1929年	448	78.8	26.9	19.6	407	77.4	22.6	20.6
1930～1939年	921	69.7	43.5	20.1	767	77.8	22.2	20.8
1940～1949年	1,231	82.6	21.0	19.1	1,156	87.3	12.7	20.1
1950～1959年	1,033	87.3	14.5	19.4	976	94.4	5.6	19.7
1960～1969年	646	94.3	6.1	20.6	685	95.9	4.1	21.2
1970～1979年	458	97.6	2.5	19.5	432	99.1	0.9	20.3

2. 離家年齢

晩婚化、高学歴化等の要因は親との同居期間を長くし、離家年齢を上昇させてきた。もともと離家のタイミングは、女子の方が結婚まで親元にいる場合が多いため遅いとされる。居住する地域別には大都市圏の方が非大都市圏に比べ離家の年齢は高い。例えば、1960～1969年代出生の女子では、非大都市圏では21.2歳であるのに対し、大都市圏では22.2歳となっている。本調査では結婚している世帯主、配偶者のみを対象としており、現在親と同居し今後離家する可能性のある世代は含まれていない。したがって、将来的には離家年齢は上昇するものと考えられる。

3. 離家理由

離家理由の選択肢は、入学・進学(以下、「進学」とする)、就職・転職・転勤(以下、「転勤」とする)など、結婚、住宅事情・通勤通学の便など、親からの自立・独立、その他である。

1950年までの出生世代では、男子の離家理由は就職、女子では結婚が最大であったが、1950年以降の出生世代では、男女とも進学離家が増加し、男子では1970年代の出生世代ではじめて離家理由の一番目となっている。

男子では、1940年代までの出生世代では入学・進学での離家は20%を切る程度であったが、1950年以降の世代は大学への進学率が上昇し、進学をきっかけとする離家割合は30%を超えるまでに上昇している。地域別には1950年代以降の出生世代では、非大都市圏の方が進学を理由とした離家割合で大都市圏を数パーセント程度上回っており、1970年代の出生世代では40%を超えている。

居住地が非大都市圏の場合、男子では1930、40年代の出生世代では6割程度が就職・転職を理由とする離家が最大の理由であった。1960年代以降の出生世代では、就職と進学を理由とするケースが相拮抗するようになり、1970年代の出生世代でははじめて進学が離家の第一理由となっている。(1970年代の出生世代、進学42.0%、就職33.9%)。大都市圏居住の男子の場合、1950年以前の出生世代では就職による離家が最大であったが、1950年代出生以降進学離家が割合を増加させ、1970年代の出生世代では離家理由の1位となっている。また、1960年代出生以降親からの自立・独立が1割を超えている。

女子の場合、非大都市圏居住者では就職と結婚による離家から次第に就職をきっかけとした離家が増加し、1950年代の出生世代では就職を理由とした離家が1位となった。1960年代出生世代では再び結婚が最大となり、1970年代出生世代では結婚と進学がほぼ同じ割合で並び、わずかであるがはじめて進学が離家理由の1位となった(進学30.9%、結婚29.9%、就職24.8%)。大都市圏の女子の場合、1950年以前生まれの世代では、継続的に就職と結婚による理由が8割以上を占め、とくに結婚を理由とする離家のウェイトが大きい。1950年以降生まれの世代でも一貫して結婚が離家理由の1位である基本的なパターンに変化はないが、進学を理由とした離家も増加しており、1970年代出生世代では離家理由の2位となり、就職による離家の割合をはじめて超えた(結婚44.5%、進学22.2%、就職17.9%)。また、女子でも親からの自立・独立を離家理由とする者が10.8%に達している。

表V-2 世帯主・配偶者の離家理由

(%)

出生年次	離家の理由						
	総数	入学・進学	就職・転職・転勤など	結婚	住宅事情や通勤・通学の便など	親からの自立・独立	その他
三大都市圏							
男子計	3,786	24.3	43.6	18.7	2.5	8.1	2.9%
1929年以前	300	19.0	48.7	14.3	2.0	6.3	9.7
1930～1939年	590	16.3	55.4	18.3	1.2	5.4	3.4
1940～1949年	882	17.8	53.4	18.5	1.7	7.0	1.6
1950～1959年	736	29.1	39.7	18.3	3.3	7.6	2.0
1960～1969年	697	27.7	31.4	23.2	4.0	11.0	2.6
1970～1979年	475	34.1	30.9	19.4	2.5	10.9	2.1
女子計	3,514	13.8	26.4	50.9	1.6	5.3	2.1
1929年以前	262	5.0	26.0	63.0	—	3.1	—
1930～1939年	559	6.6	28.4	57.6	0.7	3.0	3.6
1940～1949年	827	9.3	34.8	49.0	1.2	4.0	1.7
1950～1959年	731	17.8	25.3	49.2	1.8	4.4	1.5
1960～1969年	643	17.7	20.2	49.9	1.9	7.5	2.8
1970～1979年	418	22.2	17.9	44.5	3.8	10.8	0.7

出生年次	離家の理由						
	総数	入学・進学	就職・転職・転勤など	結婚	住宅事情や通勤・通学の便など	親からの自立・独立	その他
非三大都市圏							
男子計	4,047	27.4	50.5	12.1	1.6	4.7	3.7%
1929年以前	428	17.3	51.4	9.8	1.4	4.4	15.7
1930～1939年	617	15.4	59.2	14.9	1.0	6.5	3.1
1940～1949年	992	19.9	62.6	11.0	0.8	3.1	2.6
1950～1959年	874	33.4	49.8	10.1	1.3	3.9	1.6
1960～1969年	585	35.4	37.6	15.7	3.4	6.2	1.7
1970～1979年	431	42.0	33.9	13.5	2.1	6.7	1.9
女子計	3,929	18.7	32.7	41.5	1.2	3.9	2.0
1929年以前	377	9.5	28.9	54.6	0.8	2.1	4.0
1930～1939年	573	7.9	30.2	55.1	0.9	3.1	2.8
1940～1949年	964	12.0	40.1	43.0	1.2	2.0	1.6
1950～1959年	859	25.8	36.4	33.1	0.8	2.8	1.0
1960～1969年	625	24.8	24.3	40.5	1.6	7.0	1.8
1970～1979年	408	30.9	24.8	29.9	2.7	8.8	2.9

< 男子 >

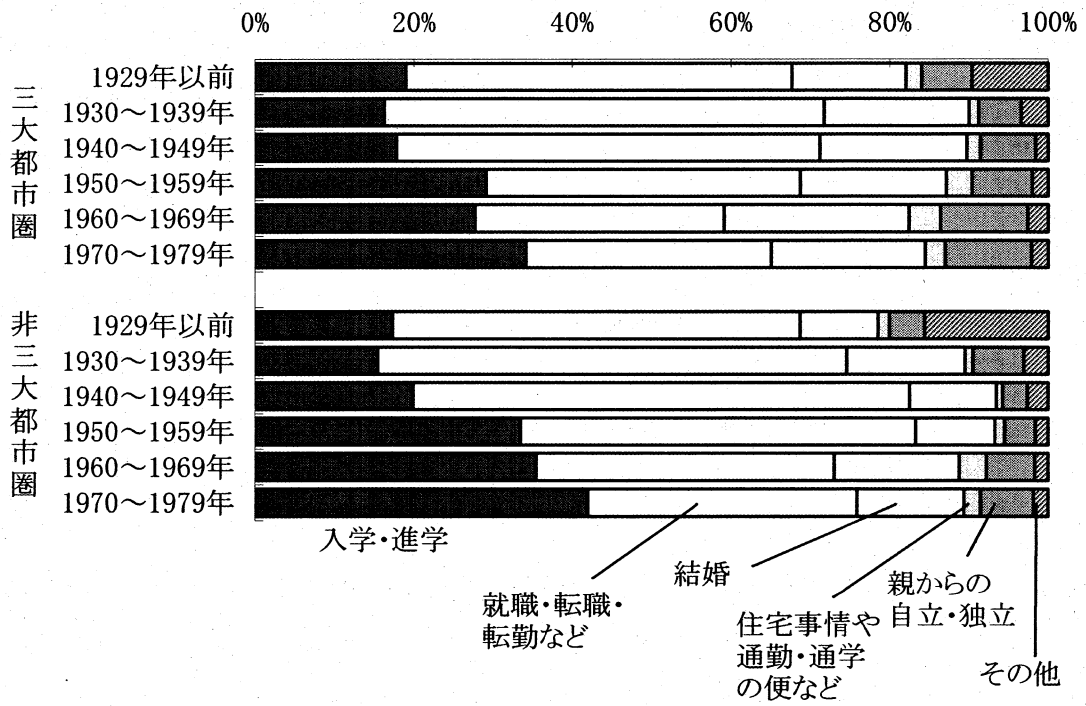

< 女子 >



図 V-1 世帯主・配偶者の離家理由

4. 最初の離家直後の移動範囲

離家直後の移動範囲について義務教育終了時点での居住地を起点とした親元からの最初の離家直後の移動範囲について検討する(表V-3)。本調査では最初の離家直前の居住地を尋ねていないので義務教育終了時点での居住地で代用した(離家経験不詳、離家移動先不詳を除く)。

表V-3 親元からの離家直後の移動先

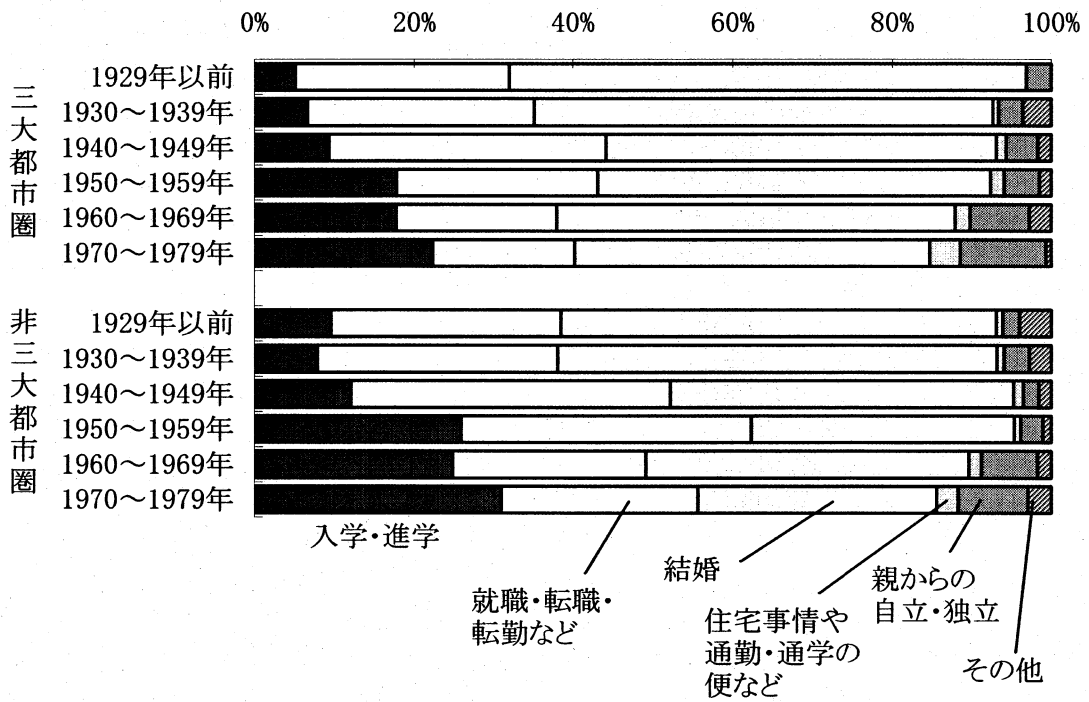
	総数	離家経験なし	離家経験あり		県内移動	県間移動	三大 →		外国
				(%)			非三大	三大	
(%)									
三大都市圏									
男性計	3,007	16.1	83.9	(100)	54.3	44.5	11.0	33.5	1.2%
30歳未満	298	2.7	97.3	(100)	52.3	47.3	16.9	30.4	0.4
30～34歳	305	4.3	95.7	(100)	54.8	42.2	11.9	30.4	3.0
35～39歳	302	5.3	94.7	(100)	53.5	45.4	10.4	34.9	1.1
40～44歳	256	12.1	87.9	(100)	51.5	48.5	11.5	37.0	-
45～49歳	305	12.5	87.5	(100)	52.8	46.0	10.5	35.5	1.2
50～54歳	390	18.2	81.8	(100)	54.8	43.5	7.8	35.7	1.7
55～59歳	302	22.8	77.2	(100)	55.6	43.9	9.8	34.1	0.5
60～64歳	247	25.9	74.1	(100)	62.0	37.3	6.3	31.0	0.6
65～69歳	229	32.8	67.2	(100)	53.4	45.8	13.7	32.1	0.8
70～74歳	188	25.0	75.0	(100)	55.6	44.4	11.3	33.1	-
75歳以上	154	29.9	70.1	(100)	47.9	46.9	9.4	37.5	5.2
女性計	2,618	10.5	89.5	(100)	66.7	32.3	6.2	26.1	1.0
30歳未満	257	2.3	97.7	(100)	65.5	34.5	7.9	26.6	-
30～34歳	261	1.9	98.1	(100)	63.9	34.5	7.6	26.9	1.7
35～39歳	270	3.0	97.0	(100)	66.7	30.8	5.8	25.0	2.5
40～44歳	245	6.5	93.5	(100)	62.9	36.6	9.4	27.2	0.5
45～49歳	254	7.9	92.1	(100)	66.5	30.7	3.7	27.0	2.8
50～54歳	360	14.2	85.8	(100)	67.0	32.6	3.1	29.5	0.4
55～59歳	264	13.3	86.7	(100)	66.5	33.0	5.7	27.3	0.5
60～64歳	209	16.3	83.7	(100)	63.9	36.1	8.4	27.7	-
65～69歳	191	14.7	85.3	(100)	75.2	24.1	3.5	20.6	0.7
70～74歳	157	23.6	76.4	(100)	69.5	30.5	6.7	23.8	-
75歳以上	117	23.1	76.9	(100)	75.0	22.5	7.5	15.0	2.5

表V-3 親元からの離家直後の移動先(つづき)

(%)

	総数	離家経験なし	離家経験あり	県内移動	県間移動	非三大→		外国
						非三大	三大	
非三大都市圏								
男性計	5,642	12.9	87.1 (100)	40.8	58.2	15.5	42.7	1.0%
30歳未満	559	1.3	98.7 (100)	38.9	60.7	23.0	37.7	0.4
30～34 歳	302	3.3	96.7 (100)	42.2	57.4	22.2	35.2	0.4
35～39 歳	368	5.2	94.8 (100)	48.0	52.0	14.6	37.5	-
40～44 歳	476	7.8	92.2 (100)	42.9	57.1	16.5	40.6	-
45～49 歳	595	11.6	88.4 (100)	36.5	62.8	14.5	48.3	0.6
50～54 歳	831	13.5	86.5 (100)	35.9	63.9	12.0	51.9	0.2
55～59 歳	618	12.5	87.5 (100)	39.6	60.2	12.0	48.2	0.2
60～64 歳	608	19.6	80.4 (100)	41.0	59.0	13.7	45.3	-
65～69 歳	537	24.8	75.2 (100)	47.8	52.2	13.0	39.2	-
70～74 歳	335	21.8	78.2 (100)	42.8	54.4	19.5	34.9	2.8
75歳以上	342	16.4	83.6 (100)	38.8	48.8	15.3	33.5	12.4
女性計	5,175	9.4	90.6 (100)	53.5	46.0	11.8	34.2	0.4
30歳未満	480	0.2	99.8 (100)	52.7	46.8	20.7	26.1	0.5
30～34 歳	334	3.0	97.0 (100)	50.7	48.7	13.9	34.8	0.7
35～39 歳	385	2.6	97.4 (100)	57.2	41.9	10.6	31.4	0.9
40～44 歳	451	4.9	95.1 (100)	52.1	47.7	12.9	34.8	0.3
45～49 歳	558	5.2	94.8 (100)	52.6	47.4	11.7	35.7	-
50～54 歳	783	8.3	91.7 (100)	47.8	52.2	12.0	40.2	-
55～59 歳	529	11.3	88.7 (100)	50.9	49.1	8.3	40.8	-
60～64 歳	536	13.4	86.6 (100)	51.3	48.4	10.5	38.0	0.2
65～69 歳	430	17.7	82.3 (100)	59.3	40.4	10.1	30.3	0.3
70～74 歳	319	21.9	78.1 (100)	66.5	33.5	8.3	25.2	-
75歳以上	293	20.5	79.5 (100)	63.5	32.5	7.5	25.0	4.0

注) 県内移動、県間移動、外国への移動の割合は、離家経験ありを分母として計算したもの。

出生年次別離家経験の有無についてはすでにふれたので、離家経験者のうち最初の離家移動先について中学卒業時の居住地別に検討する。

まず、出生地が三大都市圏の場合を検討する。男子では県内移動が 54.3%、県間移動が 44.5%程度である。県間移動のうち三大から非三大地域に向かう離家移動は 11.0%で三大から三大への移動は 33.5%となっている。女子の場合は県内移動が県間移動のほぼ 2 倍になっており近場での離家移動が多数となっている(県内移動 66.7%、県間移動 32.3%)。県間移動のうち三大から非三大地域に向かう離家移動は 6.2%で三大から三大への移動は 26.1%となっており、県間移動の場合三大から非三大に比べ三大から三大への移動が 4 倍強となっている。男子の 3 倍程度に比べ女子ではさらに近距離移動、大都市志向が強いことがわかる。

つぎに、年齢別にみると 60 歳より若い世代では離家経験者の県内移動、県間移動の年齢差は最大でも数パーセントである。ただ、県間移動のうち三大から非三大への移動が 50 歳代では 1 割以下、30 歳代 40 歳代でも 10%を若干超える程度であるのに対し 30 歳未満では 16.9%と若干高くなっている。女子でも 60 歳代前半の年齢層では県内移動、県間移動の差はあまりみられない。県間移動のうち三大から非三大地域への移動は 40 歳代前半を除くと 50 歳代前半からわずかに増加しているようにみえる。

非三大都市圏地域の場合、男子では県内移動が 40.8% 県間移動が 58.2%であり、出生地が大

都市圏の場合に比べると県間移動の割合が高くなる。県間移動のうち非三大から三大地域に向かう離家移動は 42.7%、非三大から非三大への移動は 15.5%となっている。女子の場合は、県内移動 53.5%、県間移動 46.0%で出生地域が三大都市圏に比べ県間移動が多くなる。県間移動のうち非三大から三大地域に向かう離家移動は 34.2%で、非三大から非三大地域への移動 11.8%のほぼ 3 倍となっている。

年齢別にみると、男子の場合、非三大から三大都市圏への向都移動は 50 歳代前半の団塊の世代がピークとなっており、県間移動のうち 80%強を占めている。県内移動を含めた離家移動者全体でも 50%を超えている(51.9%)。50 歳代より若い世代の三大都市圏への移動は徐々に減少する傾向にある。30 歳未満、30～34 歳の年齢層では非三大から非三大地域への移動が 20%を超え、県間移動者の 4 割弱にまで迫っている。女子でも、非三大から三大への移動のピークは 50 歳代にあり、40 歳代より若い世代では三大都市圏へ向かう離家移動は減少している。30 歳未満の世代では、非三大から三大への移動が 26.1%であるのに対し、非三大から非三大地域への離家移動が 20.7%にまで達し、県間移動の 44%を占めるまでになっている。

非三大地域からの離家移動は、40 歳代、50 歳代に比べ 30 歳未満、30 歳代の若い年齢層で三大都市圏への向都移動の割合を低下させ、逆に非三大地域への移動を増加させている。三大都市圏からも非大都市圏への移動は増え、近年の離家移動は出生した地域にかかわらず非大都市圏圏域に向かう移動が増加傾向にあり、移動の方向も多様化する傾向にある。さらに仔細に検討するなら離家理由別に移動先を検証することも必要であろうが今後の課題としたい。

VI 5年後の居住地と移動理由

(小池 司朗)

前回調査に引き続き、今回の調査でも今後5年間の移動の見通しについての調査項目を設けた。当然ながら、特に転勤や結婚による移動は見通しが立てづらいなどの理由により、見通しが実際とは異なるケースが少なからずあり得るが、将来の人口移動傾向を把握するための情報として、有用なデータであると考えられる。

1. 今後5年間の移動の見通し

今後5年間に移動するか否かの見通しについては、全体で16.4%が移動する見通しとなっている。これは前回調査と比較して大幅に低く、移動の鎮静化傾向を伺わせるが、留意すべき事項が2点ある。一つは、移動するか否かが不詳の割合が11.0%(前回4.1%)にのぼっている点である。これら不詳の分が移動するか否かによって、移動率は大きく変化しうる。もう一つは、今回調査による過去5年間の移動実績が24.4%であり、前回調査による5年後に移動する見通しである割合20.5%をかなり上回っている点である。サンプルが異なるため単純な比較はできないが、一般に、数年前には見通しが立たない移動が往々にして発生することを想定すると、実際の移動率は見通しよりも高くなる可能性がある。今後調査を重ねていくうち、見通しと実際の移動率との関係も明らかになっていくであろうが、いずれにしても鎮静化傾向を裏付けるには、少々検討を要するであろう。

続いて、年齢別の集計結果をみる(図VI-1)。過去5年間と今後5年間とを比較するが、過去と将来の年齢別移動を比較可能にするために、図VI-1では期末年齢を統一した形で表した。また上記のように、今後5年間については不詳分の割合も高いため、「現在と異なる住所」に「不詳」を含んだ割合と含まない割合とを併記した。「不詳」がすべて「現在と異なる住所」となれば前者、逆にすべて「現在と同じ住所」となれば後者になり、今後5年間における移動割合は概ねこの範囲に落ち着くものとみられる。図VI-1によるとほとんどの年齢区分において、過去5年間の移動割合が、5年後「現在と異なる住所」に「不詳」を含んだ割合と含まない割合のレンジに収まっている。裏を返せば、全体的には今後5年間の年齢別移動は過去5年間の年齢別移動と大差なく推移していくであろうと考えられる。しかし本図を少し詳細にみると、全体的に比較的若い年齢層において過去5年間の割合が「不詳」を含んだ割合に接近している。とりわけ期末年齢が25~29歳と30~34歳では過去5年間の割合が「不詳」を含んだ割合を上回っており、今後5年間の移動割合が過去5年間よりも低下する可能性が高い。この年齢層は第二次ベビーブーム世代を含む1970年代の出生コーホートに概ね相当し、大都市圏生まれの割合が高くなっている。20歳代~30歳代の移動には就職や転職に伴うUターン移動が多く含まれていると考えられるが、大都市圏生まれの割合が高いことはUターン移動率の低下と関連すると思われるため、その点でここに示された5年後の移動見通しは合理的といえるだろう。一方期末年齢が40歳代以上については、移動割合が概ね横這いで推移するものと考えられる。老年層では不詳の割合も高まるため、実際にどのような移動率パターンになるかは流動的といえるが、40歳代~50歳代にかけては、主として住宅事情や生活環境が原因となる比較的短距離の移動が、移動性向を支えているものと推察される。

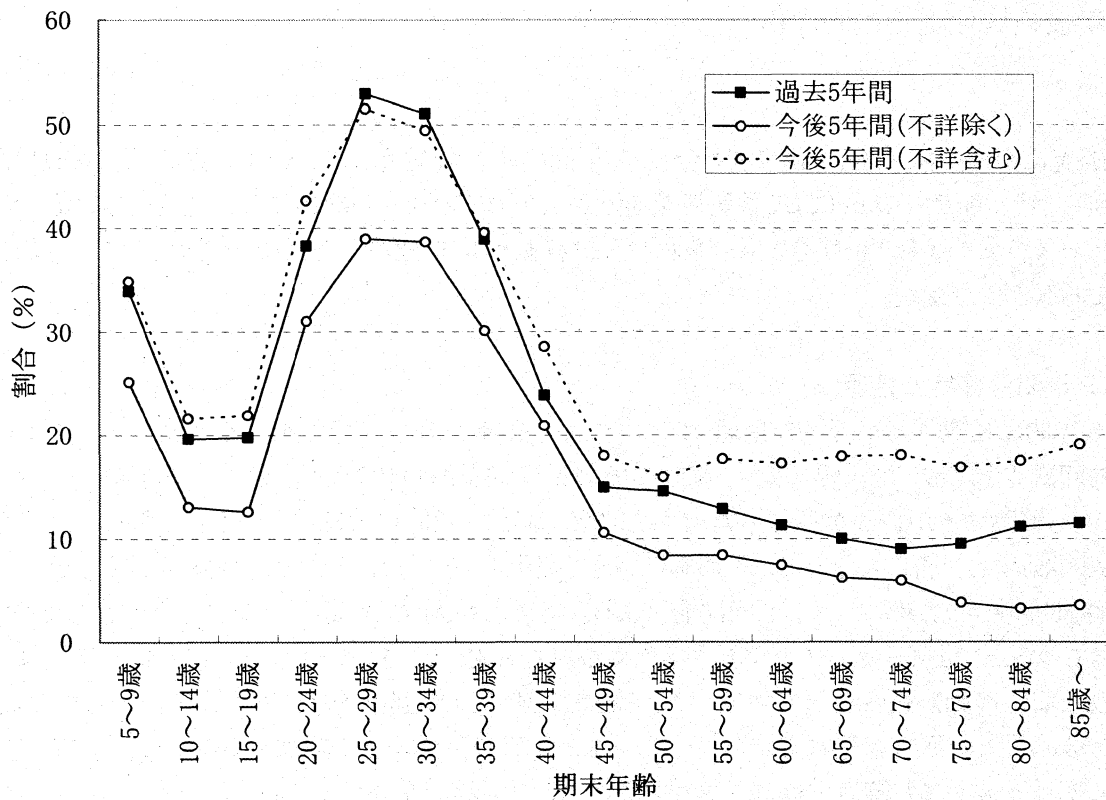

図VI-1 年齢別にみた5年前・5年後の住所が現在と異なる割合

2. 地域別にみた移動の見通し

ここでは、現在の居住ブロック別に移動性向をみる。5年後が「現在と異なる住所」という回答割合がもっとも高いのは東京圏の19.2%、もっとも低いのは北関東の9.8%であり、「現在と異なる住所」に移動するか否かが不詳を含めた割合は名古屋圏が30.7%でもっとも高く、東北が21.7%でもっとも低くなっている(図VI-2)。不詳の割合が高いため、地域ブロック間の差異は必ずしも明瞭ではないが、前回調査においても東北・北関東では低い割合となっており、これらブロックにおける継続的な移動性向の低さが認められる。

次に、ブロックを大都市圏と非大都市圏に分けてパターン別の移動をみる¹。過去5年間との比較を可能にするために、過去5年に関しては「移動あり」のうち移動元が「不詳」と「外国」を除いたもの、今後5年に関しては「現在と異なる住所」のうち移動先が「わからない」「不詳」と「外国」を除いたものをそれぞれ移動総数とし、4パターン別の占める割合を算出した(表VI-1)。市区町村内移動まで移動総数に含まれているため、当然ながら、過去・将来とも大都市圏内移動と非大都市圏内移動の割合が高く、大都市圏・非大都市圏間移動の割合は低い。大都市圏内移動と非大都市圏内移動の過去と将来との比較では、大都市圏内移動の割合はほぼ横ばいであるが、非大都市圏内移動の割合は若干低下傾向となっている。これには様々な要因があり得るが、大都市圏内では主に住み替えによる移動性向が高い反面、非大都市圏では若年層割合の減少が全体としての移動性向の低下に少なからず影響していると考えられる。また、大都市圏・非大都市圏間移動については、非大都市圏

¹ 図VI-2に記したブロックにおいて、北関東・東京圏・名古屋圏・大阪圏・近畿圏を大都市圏、その他を非大都市圏とした。

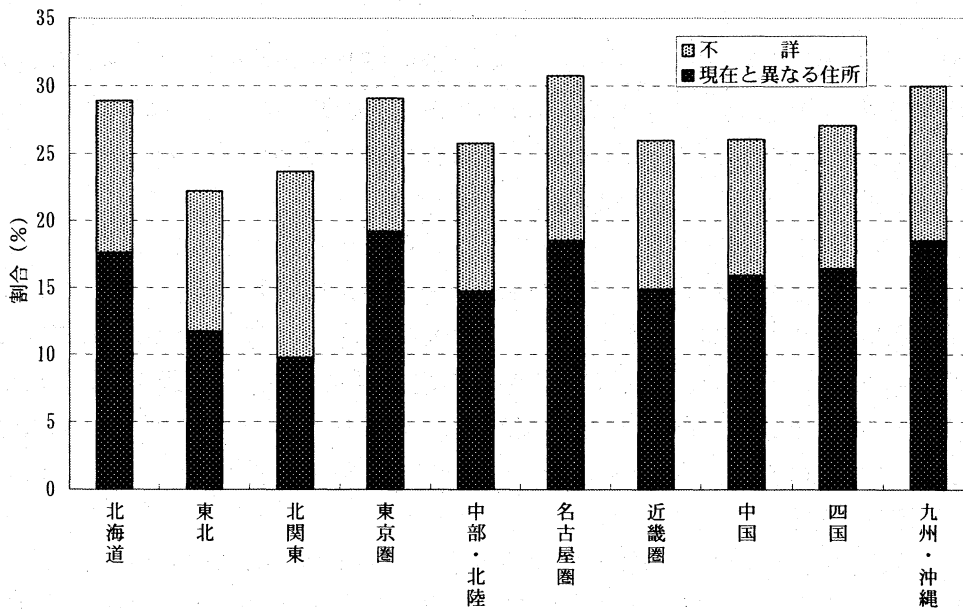

*ここでの地域ブロックの区分は下記の通り。

北海道:北海道 / 東北:青森、岩手、宮城、秋田、山形、福島、新潟 / 北関東:茨城、栃木、群馬 / 東京圏:埼玉、千葉、東京、神奈川 / 中部・北陸:富山、石川、福井、山梨、長野、静岡 / 名古屋圏:岐阜、愛知、三重 / 近畿圏:滋賀、京都、大阪、兵庫、奈良、和歌山 / 中国:鳥取、島根、岡山、広島、山口 / 四国:徳島、香川、愛媛、高知 / 九州・沖縄:福岡、佐賀、長崎、熊本、大分、宮崎、鹿児島、沖縄

図VI-2 現住地の地域ブロック別、5年後が「現在と異なる住所」および「不詳」の割合

表VI-1 過去と今後の地域類型間移動パターン (%)

移動パターン	今後5年間	過去5年間
大都市圏内	50.9	51.0
非大都市圏内	38.6	39.7
大都市圏→非大都市圏	6.1	4.3
非大都市圏→大都市圏	4.5	5.0
総数	100.0	100.0

から大都市圏への移動割合が低下する一方、大都市圏から非大都市圏への移動割合は増大し、過去と今後で値が逆転している。これをもって今後非大都市圏への人口移動が卓越すると即断することはできないものの、近年大都市圏のみならず非大都市圏における少子化傾向も著しく、それが大都市圏への人口移動ポテンシャルを弱める方向に作用していることは間違いないであろう。参考までに、前回調査による今後5年間の移動見通しを同類系別に集計すると、大都市圏→非大都市圏が8.2%、非大都市圏→大都市圏が4.5%となっており、大都市圏→非大都市圏の割合も前回調査と比較すれば低下している。今回調査における大都市圏居住者の分析対象者割合の低さが一つの要因として考えられるものの、大都市圏・非大都市圏間移動パターンは流動的であり、今後、移動の見通しと実際の移動との関連性を明らかにしていくことが不可欠といえる。

3. 移動理由

5年後が「現在と異なる住所」と回答した人を対象に、移動理由の分布をみる。移動理由は、移動距離あるいは現住地の属性によって異なると思われるため、総集計のほか、現住地が「大都市圏」「非大都市圏」、また5年後の住所が「大都市圏」「非大都市圏」「わからない」の2×3 = 6パターン別に集計を行った。大都市圏・非大都市圏の区分は2と同じである。

まず全世帯員の移動理由分布を表VI-2に示した。総数ベースでは、もっとも割合が高いのが「住宅事情」(18.0%)、次いで「結婚」(14.4%)、「随伴移動」(9.8%)の順となっている。さらにパターン別にみると、「住宅事情」の割合は「大都市圏内」と「非大都市圏内」で特に高く(それぞれ30.5%、20.2%)、近距離移動が主体であると同時に、5年後の住所「わからない」の割合が低いことから、移動先が比較的固まっていることが察せられる。「結婚」については5年後の住所「わからない」が多く含まれているが、過去の移動理由別の移動パターンからみる限り「大都市圏内」あるいは「非大都市圏内」に落ち着く割合が高いものと思われる。

移動パターン別にみると、「大都市圏→非大都市圏」では「随伴移動」(17.1%)、「親と同居等」(13.8%)の順で高く、世帯ごと移動するケースが多く想定される反面、「非大都市圏→大都市圏」では「入学・進学」(28.3%)、「就職」(22.0%)など、個人単位での移動が主体となっており、移動形態の違いがよく表れている。5年後の住所「わからない」では、現住地が「大都市圏」「非大都市圏」ともに前述の「結婚」の割合がもっとも高い(それぞれ21.8%、17.5%)が、「就職」や「入学・進学」も非大都市圏からの移動において特に高くなっており、これらが実際にどのように動くかが興味深いところである。

表VI-2 今後5年間の移動理由と移動パターン(全世帯員)

理由	総割合 (数)	(%)					
		大都市圏内	大都市圏 ↓ 非大都市圏	非大都市圏 ↓ 大都市圏	非大都市圏内	大都市圏 ↓ わからない	非大都市圏 ↓ わからない
入学・進学	5.9 (318)	2.4	1.4	28.3	3.3	5.2	15.6
就職	8.4 (452)	4.3	4.6	22.0	6.2	10.5	16.7
転職	2.4 (130)	1.8	7.8	2.5	2.1	2.8	2.4
転勤	6.2 (334)	2.7	10.1	9.4	6.5	10.4	6.8
家業継承	0.6 (33)	0.3	1.8	-	1.5	0.2	0.2
定年退職	1.6 (86)	1.6	6.9	1.9	2.0	0.9	0.4
住宅事情	18.0 (966)	30.5	5.1	1.3	20.2	8.2	5.5
生活環境	7.1 (383)	9.3	9.2	7.5	6.1	7.2	3.5
通勤通学	2.1 (113)	3.4	0.5	1.3	2.3	1.3	0.5
親と同居等	6.0 (325)	8.4	13.8	2.5	9.1	1.2	0.5
子と同居等	1.2 (62)	1.4	-	1.3	2.0	0.2	0.6
随伴移動	9.8 (526)	8.5	17.1	7.5	10.3	11.1	8.7
結婚	14.4 (776)	12.6	6.5	5.7	11.8	21.8	17.5
子育て環境	2.2 (119)	2.8	-	-	3.0	1.7	1.3
その他	5.6 (303)	4.2	9.7	2.5	6.1	7.2	5.7
不詳	8.4 (454)	6.0	5.5	6.3	7.6	10.0	14.3
総数	100.0 (5,380)	100.0 (1,806)	100.0 (217)	100.0 (159)	100.0 (1,369)	100.0 (989)	100.0 (840)

次に、移動主体として多くの場合実質的な権限を持つと思われる世帯主を抽出し、同様にパターン別集計を行った(表VI-3)。総数ベースでの移動理由一位は「住宅事情」(19.7%)で変わらないが、以下「転勤」(12.2%)、「生活環境上の理由」(9.4%)となっており(「不詳」を除く)、「随伴移動」(1.0%)は当然ながら低下する。「転勤」や「転職」など、全成員についての移動理由より割合が大幅に高くなっている項目について、多くの人が随伴移動者として一緒に移動していると考えられる。

大都市圏・非大都市圏間に注目すると、やはり「大都市圏→非大都市圏」の方が多いが、なかでも「転職」「定年退職」「親と同居等」などに非大都市圏志向が強く見受けられる。表VI-4 は男性の定年世代を対象とし、前回調査と今回調査の移動理由分布を比較したものであるが、「定年退職」を理由とした移動の割合は全年齢層で軒並み上昇している。全体として行き先は「わからない」がかなりの割合を占めているとはいえ、今後1940年代後半出生コーホートである第一次ベビーブーム世代の定年退職が本格化すると、コーホート効果が加わり、非大都市圏への移動数の増加も予想される。

表VI-3 今後5年間の移動理由と移動パターン(世帯主)

理由	総割合 (数)	(%)					
		大都市圏内	大都市圏 ↓ 非大都市圏	非大都市圏 ↓ 大都市圏	非大都市圏内	大都市圏 ↓ わからない	非大都市圏 ↓ わからない
入学・進学	0.6 (13)	0.7	0.8	1.8	0.5	0.6	0.4
就職	8.5 (173)	4.7	5.8	29.1	7.6	7.0	19.5
転職	5.0 (102)	4.0	12.5	3.6	4.3	5.1	6.1
転勤	12.2 (247)	5.1	15.0	23.6	11.2	23.1	16.1
家業継承	0.8 (17)	0.4	1.7	-	1.9	0.3	-
定年退職	3.6 (73)	3.3	10.0	5.5	4.1	2.5	1.1
住宅事情	19.7 (401)	32.0	5.0	-	19.2	13.3	6.9
生活環境	9.4 (190)	11.0	10.0	14.5	7.9	10.4	5.4
通勤通学	2.5 (50)	4.9	0.8	-	1.7	1.6	-
親と同居等	7.7 (157)	10.0	16.7	3.6	10.2	1.3	0.8
子と同居等	1.7 (34)	2.1	-	3.6	2.4	-	1.1
随伴移動	1.0 (20)	0.1	0.8	1.8	1.0	2.5	1.1
結婚	7.2 (147)	6.3	4.2	1.8	10.0	8.2	5.0
子育て環境	2.9 (59)	3.6	-	-	3.5	2.5	2.3
その他	7.5 (152)	5.6	10.8	5.5	7.1	11.4	7.7
不詳	9.7 (197)	6.3	5.8	5.5	7.3	10.1	26.4
総数	100.0 (2,032)	100.0 (701)	100.0 (120)	100.0 (55)	100.0 (579)	100.0 (316)	100.0 (261)

表VI-4 男性定年世代を中心とした移動理由分布の比較(全世帯員)

男	総数	(%)													
		入学・進学	就職	転職	転勤	家業継承	定年退職	住宅事情	生活環境	通勤通学	親と同居等	子と同居等	随伴移動	結婚	その他
50~54歳(第4回)	100.0 (130)	-	4.6	3.8	27.7	1.5	5.4	26.2	7.7	3.8	3.8	2.3	0.8	-	12.3
50~54歳(第5回)	100.0 (110)	-	1.8	5.5	13.6	4.5	8.2	30.0	10.9	1.8	11.8	1.8	0.9	1.8	7.3
55~59歳(第4回)	100.0 (74)	-	2.7	2.7	2.7	-	35.1	25.7	9.5	2.7	2.7	4.1	-	-	9.5
55~59歳(第5回)	100.0 (84)	-	-	1.2	3.6	1.2	41.7	16.7	9.5	-	9.5	4.8	-	-	11.9
60~64歳(第4回)	100.0 (64)	-	1.6	-	6.3	1.6	20.3	25.0	17.2	3.1	1.6	9.4	4.7	-	9.4
60~64歳(第5回)	100.0 (55)	-	1.8	3.6	-	-	25.5	12.7	23.6	-	5.5	10.9	-	-	16.4

4. 個人属性別にみた移動の見通し・移動理由

年齢のほかにも、個人の属性によって移動性向は異なることが推測される。以下では、男女(年齢)別・配偶関係別・教育程度別・職業別・5年前の居住地別に、今後5年間の移動見通しについて分析する。

(1) 男女(年齢)別

1. では年齢別に今後5年間の移動見通しについて集計したが、ここでは男女別のクロスを加えて分析を行う。男女年齢別に5年後の住所が「現在と異なる」と回答した割合を示したのが表VI-5である。右側に「不詳」を含めた割合を併記した。

表VI-5 男女年齢別、5年後の住所が「現在と異なる」割合 (%)

年齢	男性 (不詳除)	女性 (不詳除)	男性 (不詳含)	女性 (不詳含)
全体	17.0	15.8	27.1	26.5
0～4歳	25.0	25.7	35.1	34.6
5～9歳	13.6	12.6	21.7	20.3
10～14歳	12.6	12.9	22.4	21.3
15～19歳	34.3	27.7	46.5	38.3
20～24歳	36.8	41.2	47.7	55.1
25～29歳	35.6	41.6	46.1	52.5
30～34歳	31.4	28.7	41.4	37.7
35～39歳	24.3	17.2	32.3	24.2
40～44歳	12.2	8.9	19.4	16.2
45～49歳	9.7	6.8	16.9	13.9
50～54歳	8.2	8.1	16.8	17.5
55～59歳	8.8	6.1	16.9	16.7
60～64歳	6.6	5.8	16.5	18.7
65～69歳	6.3	5.4	16.7	18.7
70～74歳	3.8	3.8	15.9	16.2
75～79歳	2.5	2.6	16.1	16.3
80～84歳	2.4	3.9	14.6	16.0
85歳～	4.7	3.4	19.9	22.1

※全体には年齢不詳を含む。

男女別の総数では、「現在と異なる住所」に「不詳」を含まない割合が男性 17.0%・女性 15.8%、「不詳」を含む割合が男性 27.1%・女性 26.5%となっており、全体では男性の移動見通し割合の方が高くなっている。年齢別では、10～14歳までは男女差がほとんどみられないが、15～19歳においては男性の方が「現在と異なる住所」の割合が高くなる。15～19歳では、転居理由の大半が「入学・進学」ならびに「就職」であるが、転居予定全体に占める割合は男性の方がわずかながら高く(男性 80.4%、女性 74.4%:移動理由不詳を除く)、「入学・進学」・「就職」に際して移動する割合が、男性の方が高いものと思われる。20歳代は、男女とももともと「現在と異なる住所」の割合が高い年齢層であるが、ピークは女性が男性を上回っている。男女 20～24歳・25～29歳における転居理由をみると、ともに「結婚」の占める割合が女性の方が高く(20～24歳・25～29歳で、それぞれ男性 18.1%・27.3%に対して、女性 50.7%・44.2%:移動理由不詳を除く)、移動見通しの割合を押し上げている。

ことが察せられる。30～50 歳代にかけては、転勤が多く発生する男性の「現在と異なる住所」の割合が女性を上回るが、75 歳以上においては再び女性の方が高くなる。女性の方が男性より平均寿命が長いこと、配偶者をなくした女性が、子どもをはじめとする親族や老人福祉施設などに引き取られることによる移動が想定されるが、移動するか否かは当人の健康状態などにもよるので、高齢層においては不詳の割合が高まるものと推測される。

(2) 配偶関係別

調査時の配偶関係別に男女別のクロスを加え、5 年後の住所見通しを集計したのが表VI-6 である。

表VI-6 配偶関係別、5 年後の住所見通し

配偶関係	男性				女性				(%)
	総数	異なる	同じ	不詳	総数	異なる	同じ	不詳	
全体	16,802	17.0	72.9	10.1	17,624	15.8	73.5	10.8	
未婚	6,401	25.5	63.4	11.1	5,761	26.8	61.8	11.4	
有配偶(同居)	8,863	10.9	81.3	7.8	8,784	10.8	80.4	8.8	
有配偶(別居)	146	44.5	45.9	9.6	110	22.7	65.5	11.8	
離別	303	20.5	67.7	11.9	557	14.7	75.0	10.2	
死別	346	5.5	85.3	9.3	1,670	4.9	84.6	10.5	

※全体には配偶関係不詳を含む。

表VI-6 によれば、配偶関係によって今後5年間の移動性向が大きく異なることが認められる。住所が「現在と異なる」と回答した割合がもっとも高いのは、男性の「有配偶(別居)」であるが、男女差がもっとも大きいのも「有配偶(別居)」である。「有配偶(別居)」の移動として想像できるのは、夫婦どちらかの転勤により一時期別居となっていたのが同居に戻るパターンであるが、男性の方が転勤による移動割合が高いため、本表のような結果が得られたものと思われる。「離別」でも男女差があるが、これは「離別」を経験する年齢層が近年上昇しており、表VI-5のように30歳代後半から40歳代での移動割合が男性の方が高いことと関連しているのであろうか。このほか、「未婚」・「有配偶(同居)」・「死別」では、ほとんど男女に差がなく、もっとも移動性向が低いのは男女とも「死別」となっている。

さらに、配偶関係別に5年後の移動先ブロックが「わからない」「不詳」の二つを合わせた割合を比較すると(表VI-7)、「有配偶(別居)」がもっとも低く、80%以上において行き先ブロックが明示されている。「有配偶(別居)」における移動理由をみると、他の配偶関係と比較して「職業上の理由」の割合が著しく高い。上述のように、単身赴任等により一時期別居せざるを得なかった夫婦が同居に戻るパターンが多いと想定すれば、転居先が明確であるのも当然であろう。このほか、移動理由別にみると、「住宅を主とする理由」は「離別」「有配偶(同居)」・「死別」に、「親や子との同居・近居」は「死別」「有配偶(同居)」に、また「結婚」は「未婚」に、それぞれ多く、配偶関係別の移動理由の特徴がよく表れている。「結婚」または「入学・進学」による移動は、直前まで移動先が判明しないことも多いため、「未婚」での移動先ブロック「わからない」「不詳」の割合が高いものとみられる。「親や子との同居・近居」について細かくみると、「死別」は高齢者が多いことから「子との同居」、逆に「有配偶(同居)」は「親との同居」が大半を占めているが、表VI-7からは、「有配偶(同居)」と「死別」の移動理由の間に、比較的類似する傾向があるのが認められる。

表VI-7 配偶関係別移動先が「わからない」+「不詳」の割合、ならびに移動理由分布

配偶関係	(%)				(%)			
	移動先 わからない +不詳	入学・ 進学	職業上の 理由	住宅を 主とする 理由	親や子 との同居 ・近居	親や配偶 者の移動 に伴って	結婚	その他
全体	35.9	6.4	21.0	29.9	8.0	10.6	15.5	8.6
未婚	45.2	10.7	22.7	19.1	3.5	12.1	25.8	6.0
有配偶(同居)	25.7	0.3	17.4	45.7	14.5	9.5	0.9	11.8
有配偶(別居)	19.1	-	61.1	14.4	4.4	5.6	2.2	12.2
離別	36.4	-	11.5	50.4	7.6	4.6	9.9	16.0
死別	27.6	1.2	9.6	42.2	28.9	6.0	-	12.0

※全体には配偶関係不詳を含む。

※移動理由は、不詳を除いた割合。

※移動理由の分類は、表Ⅲ-1に準じる。ただし、今後5年間の移動理由には「離婚」の選択肢はないため、上記の分類では「結婚」のみとしている。

(3) 教育程度別

一般に、教育程度が高いほど移動性向も高くなるといわれるが、本調査による今後5年間の移動見通しについても、それが当てはまるであろうか。表VI-8は、男女別・教育程度別に今後5年間の移動見通しを集計したものである。

表VI-8 男女別・教育程度別、5年後の住所見通し

教育程度	男性				女性			
	総数	異なる	同じ	不詳	総数	異なる	同じ	不詳
全体	10,787	15.3	77.0	7.7	11,250	14.7	77.0	8.4
小学校	205	2.0	86.3	11.7	443	1.6	88.5	9.9
中学校	2,143	7.3	82.7	10.0	2,219	5.8	84.5	9.7
高校	4,110	13.5	79.7	6.8	4,731	12.0	80.8	7.3
専修学校	859	20.8	70.6	8.6	1,019	23.3	66.1	10.7
短大	455	17.8	73.6	8.6	1,679	22.9	70.6	6.4
大学	2,837	22.7	71.4	5.9	960	31.3	60.8	7.9

※全体には教育程度不詳を含む。

教育程度の分類は次の通り。小学校:小学校 中学校:新制中学、旧制高小など 高校:新制高校、旧制中学・女学校など 専修学校:専修学校(高卒後など) 短大:短期大学、高専など 大学:大学、大学院など

調査時点で在学中の人は、当然最終学歴が変わる可能性があるため、ここでは既に最終教育施設を卒業したと回答した人のみを対象として集計している。表VI-8によると、「現在と異なる住所」の割合の順は男女とも同じで、高い方から「大学」「専修学校」「短大」「高校」「中学校」「小学校」の順となっている(全体には最終卒業教育施設不詳を含むが、卒業したと回答した人のみを対象としているため、(1)に示した男女別総数の移動割合とは異なる)。男女別にみると、移動見通しの割合は全体では男性の方がわずかに高いが、「専修学校」以上ではいずれも女性の方が高くなっている。これ

は(1)で述べたように、移動性向の最も高い年齢層において女性の方の移動割合が高いことと、近年の特に女性に顕著な進学率上昇が関連していると思われる。本表をみる限り、教育程度の高い人ほど移動する傾向は強いと推測されるが、留意すべきなのは年齢別の教育程度分布である。表VI-9は年齢別に教育程度をみたものであるが、大学在学中あるいは就学前の20～24歳および15～19歳を除き、若い年齢層ほど教育程度は高い傾向が表れている。図VI-1に示したように、25～29歳以上では高年齢の部分を除き、ほぼ一貫して全体としての移動割合は低下するため、教育程度が高いほど移動する傾向が強いのは当然の結果とも捉えられる。しかし、年齢15歳区分別・教育程度別に今後の移動見通しをみると(表VI-10)、年齢別にみても、やはり教育程度が高いほど移動する見通しの割合が高い。教育程度が高くなるほど移動性向が高いのは、年齢別教育程度分布に関係なく、全年齢層に共通する傾向といえる。

参考のため、男女別・教育程度別に5年前居住地について集計したのが表VI-11である。全体としての移動(5年前の住所が現在と異なる)割合は男性の方が若干高いが、男女とも教育程度が高いほど移動割合が高い傾向、さらに専修学校卒以上で女性の方が移動割合が高いことは、今後5年間の移動見通しとも整合している。また、5年前の住所が現在と異なると回答した人の前住地の分布をみると、教育程度が高いほど、前住地全体に占める「他県」あるいは「外国」の割合が高まる。この傾向が続くとすれば、今後5年間も、教育程度が高い人において相対的に遠距離移動が卓越するものとみられる。

表VI-9 年齢別、教育程度分布

年齢	総数	教育程度 (%)						
		小学校	中学校	高校	専修	短大	大学	不詳
全体	22,441	3.0	20.0	40.0	8.5	9.6	17.2	1.7
15～19歳	187	-	19.8	72.7	5.4	-	-	2.1
20～24歳	1,276	-	4.2	43.3	16.1	19.1	15.8	1.7
25～29歳	2,053	-	4.5	33.3	16.3	17.7	26.8	1.5
30～34歳	1,920	0.1	5.2	39.9	13.6	14.7	25.2	1.4
35～39歳	1,792	-	4.7	45.1	12.4	12.4	24.2	1.2
40～44歳	1,892	-	6.1	42.8	10.5	14.3	25.1	1.3
45～49歳	2,065	-	12.0	44.9	7.9	10.7	23.0	1.5
50～54歳	2,572	0.0	19.1	44.9	8.1	8.0	17.7	2.1
55～59歳	1,880	-	31.5	42.3	5.1	5.5	13.7	1.9
60～64歳	1,745	0.1	40.7	40.9	3.8	3.7	9.5	1.3
65～69歳	1,611	4.1	44.4	36.0	3.2	2.7	8.5	1.2
70～74歳	1,344	10.2	37.9	36.8	2.0	4.0	7.0	2.1
75～79歳	843	20.9	41.5	24.8	2.4	4.9	4.2	1.4
80～84歳	484	28.1	37.8	24.4	1.5	1.5	2.9	3.9
85歳～	391	38.1	30.7	18.4	2.1	2.6	5.4	2.8

※全体には年齢不詳を含む。

表VI-10 年齢15歳階級別、教育程度別、5年後の住所見通し

年齢	教育程度	総数	異なる			不詳
			異なる	同じ	不詳	
15～29歳	小・中学校	182	31.3	58.8	9.9	
	高校	1,372	32.8	57.7	9.5	
	専修・短大	1,156	42.2	47.7	10.1	
	大学	751	48.3	43.9	7.7	
30～44歳	小・中学校	300	14.0	77.0	9.0	
	高校	2,383	16.2	78.1	5.7	
	専修・短大	1,456	21.1	71.8	7.1	
	大学	1,391	31.3	63.0	5.8	
45～59歳	小・中学校	1,332	7.5	83.1	9.4	
	高校	2,878	7.3	86.9	5.9	
	専修・短大	999	6.7	86.4	6.9	
	大学	1,187	10.3	83.9	5.8	
60～74歳	小・中学校	2,140	4.0	85.2	10.8	
	高校	1,789	4.4	87.9	7.8	
	専修・短大	306	6.5	83.3	10.1	
	大学	396	8.1	85.1	6.8	
75歳～	小・中学校	1,114	1.9	88.3	9.8	
	高校	399	3.8	84.5	11.8	
	専修・短大	93	5.4	82.8	11.8	
	大学	70	4.3	87.1	8.6	

表VI-11 男女別、教育程度別、5年前の住所分布

教育程度	総数	同じ	異なる					不詳
			計	異なる				
				同市町村	他市町村	他県	外国	
全体	10,787	73.3	23.7	10.1 (42.7)	6.7 (28.4)	6.6 (27.8)	0.3 (1.1)	3.0
小学校	205	88.3	6.3	3.9 (61.5)	2.0 (30.8)	0.5 (7.7)	-	5.4
中学校	2,143	83.5	13.3	8.9 (66.4)	2.9 (21.3)	1.5 (11.2)	0.1 (1.0)	3.2
高校	4,110	74.7	22.8	10.4 (45.6)	7.1 (31.1)	5.2 (22.9)	0.1 (0.3)	2.5
専修	859	67.5	28.8	14.1 (49.0)	8.0 (27.9)	6.4 (22.3)	0.2 (0.8)	3.7
短大	455	71.9	24.8	10.6 (42.5)	6.6 (26.5)	7.3 (29.2)	0.4 (1.8)	3.3
大学	2,837	65.1	32.7	9.9 (30.2)	9.2 (28.3)	12.9 (39.6)	0.6 (1.9)	2.2

※全体には教育程度不詳を含む。

※「異なる」の括弧内は、「異なる」のなかでの割合。

表VI-11 男女別、教育程度別、5年前の住所分布(つづき)

教育程度	総数	同じ	異なる					不詳
			計	同市町村	他市町村	他県	外国	
全体	11,250	73.4	22.7	10.2 (44.9)	7.4 (32.3)	4.9 (21.5)	0.3 (1.3)	3.8
小学校	443	85.3	9.0	5.9 (65.0)	2.7 (30.0)	0.5 (5.0)	-	5.6
中学校	2,219	83.3	12.4	8.2 (65.9)	2.8 (22.5)	1.4 (11.2)	0.1 (0.4)	4.2
高校	4,731	75.5	21.0	10.4 (49.4)	6.9 (33.0)	3.6 (16.9)	0.2 (0.7)	3.5
専修	1,019	62.6	31.7	13.0 (40.9)	11.1 (35.0)	7.5 (23.5)	0.2 (0.6)	5.7
短大	1,679	65.9	31.7	12.0 (37.8)	11.3 (35.7)	8.0 (25.4)	0.4 (1.1)	2.4
大学	960	60.3	37.2	10.2 (27.5)	11.5 (30.8)	13.9 (37.3)	1.7 (4.5)	2.5

※全体には教育程度不詳を含む。

※「異なる」の括弧内は、「異なる」のなかでの割合。

(4) 職業別

今度は、職業別に5年後の移動見通しをみる。現在の就業状態について「主に仕事」と回答した人を対象に、男女別・職業別に今後5年間の移動見通しを集計したのが表VI-12である。

表VI-12 男女別・職業別、5年後の住所見通し

職業	男性				女性			
	総数	異なる	同じ	不詳	総数	異なる	同じ	不詳
全体	9,657	17.4	74.8	7.8	4,206	22.3	67.2	10.5
専門	3,302	18.5	75.3	6.2	2,000	26.1	64.4	9.5
販売	2,303	19.3	72.0	8.7	1,304	24.0	65.9	10.1
生産	2,433	17.1	76.0	6.9	430	14.0	74.4	11.6
農業	557	3.1	87.6	9.3	181	2.2	87.3	10.5
その他	126	17.5	66.7	15.9	47	12.8	66.0	21.3

※全体には職業不詳を含む。

職業の分類は次の通り。専門: 専門・管理・事務関係 販売: 販売・サービス関係 生産: 生産・運輸関係
農業: 農業・林業・水産業関係

本表によれば、男女で順位は入れ替わるが、移動する見通し上位を「専門」「販売」が占めており(全体には職業不詳を含むが、主に仕事と回答した人のみを対象としているため、(1)に示した男女別総数の移動割合とは異なる)、「生産」がこれらに続き、「農業」は著しく低い値となっている。こうした分布の背景には、(3)の教育程度と同様、年齢別の職業分布が挙げられる(表VI-13)。

表VI-13 年齢別、職業分布

年齢	総数	(%)					
		専門	販売	生産	農業	その他	不詳
全体	14,095	38.1	26.1	20.7	5.4	1.2	8.5
15～19歳	165	20.6	43.6	26.1	0.6	1.2	7.9
20～24歳	1,191	35.1	33.1	22.8	1.1	0.8	7.2
25～29歳	1,753	42.6	28.0	19.9	1.1	0.9	7.5
30～34歳	1,425	42.0	25.0	21.5	2.3	0.9	8.3
35～39歳	1,282	43.3	24.9	21.3	1.5	1.0	8.0
40～44歳	1,405	44.8	22.2	20.2	2.5	0.9	9.5
45～49歳	1,566	41.2	23.4	20.3	3.3	1.7	10.2
50～54歳	1,904	37.7	26.0	23.0	4.4	1.1	7.8
55～59歳	1,323	34.9	26.8	22.2	5.6	1.5	9.1
60～64歳	799	27.8	27.8	19.7	12.5	2.3	10.0
65歳以上	950	23.5	22.4	11.7	32.3	2.1	8.0

※全体には年齢不詳・性別不詳を含む。

「専門」は20歳代後半から40歳代までの割合が高く、「販売」は10歳代後半～20歳代前半での割合が高い。また、「生産」は10歳代から50歳代までの幅広い年齢層で一定の割合を保っており、「農業」は60歳代以上での割合の高さが際だっている。このような年齢別の職業分布が、全年齢を通じた職業別の移動見通しの違いに関連しているといえる。しかし、年齢15歳区分別・職業別に今後の移動見通しをみると(表VI-14)、年齢別に区切っても「専門」と「販売」は移動する見通しの割合が高い反面、「農業」は低く、「生産」は概ね両者の中間である。「専門」や「販売」で移動性向が高く、「農業」で低いのは、全年齢に共通する現象といえる。

表VI-14 年齢15歳階級別、教育程度別、5年後の住所見通し

年齢	職業	(%)			
		総数	異なる	同じ	不詳
15～29歳	専門	1,199	41.7	48.3	10.0
	販売	956	39.5	49.9	10.6
	生産	662	34.1	53.9	11.9
	農業	34	11.8	79.4	8.8
	その他	27	37.0	44.4	18.5
30～44歳	専門	1,783	25.2	68.2	6.6
	販売	987	23.7	69.6	6.7
	生産	864	18.6	75.3	6.0
	農業	86	5.8	87.2	7.0
	その他	38	18.4	63.2	18.4
45～59歳	専門	1,825	8.2	86.2	5.6
	販売	1,215	9.5	82.6	7.9
	生産	1,049	7.7	86.3	6.0
	農業	208	3.4	89.9	6.7
	その他	68	7.4	80.9	11.8
60歳～	専門	445	6.7	83.8	9.4
	販売	435	8.7	77.2	14.0
	生産	268	7.5	84.3	8.2
	農業	407	1.2	87.0	11.8
	その他	38	18.4	63.2	18.4

5年後の住所が「異なる」と回答した人を対象にした移動理由分布を職業別にみると、「専門」において「転勤」と「結婚」の割合が高いのが目立っている(移動理由不詳を除いた値で、「転勤」・「結婚」の割合は、それぞれ全体 11.9%・27.3%に対して、「専門」は 14.3%・31.0%)。「結婚」は「販売」「生産」では一定の割合があるが(それぞれ 24.8%、25.4%)、「農業」で低くなっており(17.6%)、職業別の年齢構造による移動理由の違いがみてとれる。「転勤」については、「販売」は全体と同程度の割合(11.7%)であるが、「生産」では低く(6.7%)、サンプル数は少ないが「農業」ではゼロとなっており、今後 5 年間の移動見通し割合の高い順と一致する。このことから、移動性向には「転勤」の多寡がもっとも直接的に結びついていると推察される。また、移動する見通しの人を対象とした転居ブロック先について、「わからない」と回答した人の割合を職業別にみると、やはり「専門」・「販売」・「生産」・「農業」の順となっており(表VI-15)、転勤を理由とした移動割合の高い順と一致する。一般に、転勤は予測されていても、実際の配置は直前まで不明であることが多いので、転勤の多い職種ほど移動先が「わからない」の割合も増加するものと思われる。付け加えていえば、転勤は遠距離移動を伴うことが多いため、「専門」や「販売」は、「生産」「農業」より、全移動に占める遠距離移動の割合も高く推移するとみられる。

表VI-15 職業別、5年後の住所「わからない」の割合

	(%)
全体	31.3
専門	33.8
販売	30.9
生産	28.4
農業	22.7
その他	31.0

※全体には職業不詳を含む。

(5) 5年前居住地別

最後に、5年前居住地とのクロス分析を試みる。過去 5 年間に於いて移動を経験した人と経験しなかった人との間で、今後 5 年間の移動性向あるいは移動理由に差異があるか否かをみる。

5年後の移動見通しを5年前の居住地別に集計したのが表VI-16である。全体では16.4%が移動する見通しであるが、5年前の居住地別にみると、移動性向に大きな差があることが分かる。全体より移動する見通しが低いのは「同じ住所」のみであり、過去 5 年間に移動しなかった人は、今後 5 年間も移動する可能性が低い。「同じ住所」以外についてみると、5年前居住地が「同市町村」、「他市町村」、「他県」と現住地から離れるにつれて5年後の移動見通し割合も上昇し、特に「他県」ではその割合が半数を超えている。しかし、5年前居住地「外国」は「他市町村」とほぼ同様の移動性向であり、国際人口移動に関しては距離的な要素が移動性向の高さに結びついていない。なお「まだ」は、5年前の時点ではまだ生まれていなかったことを意味し、0~4歳に対応する。この年齢層では次に述べるように随伴移動が多く発生するため、全体より移動見通しの割合が高くなっている。

表VI-16 5年前居住地別、5年後の住所見直し (%)

5年前居住地	総数	異なる	同じ	不詳
全体	35,292	16.4	72.7	11.0
まだ	1,471	25.3	65.1	9.7
同じ住所	24,151	11.4	81.7	6.9
同市町村	3,508	23.6	69.8	6.6
他市町村	2,196	34.1	61.4	4.6
他県	1,839	50.3	44.0	5.7
外国	103	33.0	58.3	8.7

※全体には5年前居住地不詳を含む。

5年前居住地の分類は次の通り。まだ:まだ生まれていない 同じ住所:現在と同じ住所 同市町村:現在と同じ区市町村 他市町村:現在と同じ都道府県の他の区市町村 他県:他の都道府県 外国:外国

また、今後5年間に移動見直しの人を対象とした移動理由の分布を5年前居住地別に示したのが表VI-17である。本表によると、もっとも高い割合を示す移動理由は、5年前居住地によって異なっている。5年前居住地が「同じ住所」では「結婚」、「同市町村」と「他市町村」では「住宅事情」、「他県」では「転勤」、「外国」では「生活環境」となっており、「まだ」では「随伴移動」が約半数を占めている。5年前居住地が「同じ住所」では「入学・進学」の割合も高くなっているが、「結婚」も含め、これまで両親と同居していた若年層が初めて親元を離れて新生活をスタートさせるための移動が多く想定される。「住宅事情」による移動は近距離移動が主体であるので、「同市町村」・「他市町村」においては、住み替えによる移動が頻繁に行われていることを意味するものであろうか。一方、「転勤」には遠距離移動も多く含まれるため、5年前居住地「他県」のなかには、いわゆる転勤族がかなりの割合を占めるとみられる。「外国」についてはサンプル数が少ないので実態をつかみにくいですが、前住地との生活環境のギャップから新たな居住地を求めるパターンなどが考えられる。

表VI-17 5年前居住地別、(5年後の移動予定者について)移動理由分布 (%)

	総数	入学 進学	就職	転職	転勤	家業 継承	定年 退職	住宅 事情	生活 環境	通勤 通学	親と 同居	親と 近居	子と 同居	子と 近居	随伴 移動	結婚	子育て	その他
全体	5,774	6.4	9.2	2.6	6.7	0.7	1.8	19.5	8.3	2.2	5.2	1.4	1.0	0.3	10.6	15.5	2.4	6.2
まだ	372	0.3	-	-	-	-	-	30.7	8.0	1.4	5.0	0.8	-	-	50.7	-	-	3.0
同じ住所	2,749	10.8	10.0	1.5	2.8	0.8	2.5	18.1	7.2	2.1	4.9	1.4	1.4	0.5	5.1	24.0	1.1	5.8
同市町村	828	4.0	4.7	2.2	3.6	0.6	1.0	26.5	12.6	1.8	7.3	2.0	0.8	0.7	9.2	9.8	5.9	7.4
他市町村	748	2.2	8.5	3.3	10.2	1.0	1.7	20.7	10.1	3.0	6.3	1.7	0.9	0.1	7.2	9.2	5.8	7.9
他県	925	2.1	15.4	6.6	20.3	0.6	1.3	11.8	5.6	2.3	4.1	1.3	0.3	-	12.0	8.4	1.6	6.4
外国	34	2.9	17.6	2.9	5.9	-	2.9	8.8	29.4	2.9	2.9	-	-	-	17.6	2.9	2.9	-

※数字は、移動理由不詳を除いた割合。
※全体には5年前居住地不詳を含む。

VII 居住地の変化と子ども数

(清水 昌人)

一般に、出生率は20歳代、30歳代で高い値を示すが、この年代では移動性も高い。出生力の高い集団が流入ないし流出すれば、ある地域の出生力が変化することからも分かる通り、移動と出生力の間には密接な関係がある。しかし、移動データの不足から、地域出生力は、通常、現住地域別の合計出生率(TFR)や同居児数などでしか示されない。人口移動が出生力に与える影響の把握は、一般に難しい。

本調査では、世帯主に対して子どもの人数をたずねている。ここでは、出生地と現住地、およびこれまでの居住都道府県のデータを使って、居住地(ないし地域移動)パターンごとの平均子ども数を観察する。主な居住地パターンとして、ここで検討したのは、①出生地＝大都市圏、現住地＝大都市圏、非大都市圏での居住経験なし(図表では「大→大」)、②出生地＝非大都市圏、現住地＝大都市圏(「非→大」)、③出生地＝非大都市圏、現住地＝非大都市圏、大都市圏での居住経験あり(「非→非(大都市経験あり)」)、④出生地＝非大都市圏、現住地＝非大都市圏、大都市圏での居住経験なし(「非→非(大都市経験なし)」)、の4類型である(表VII-1)。ここでの大都市圏は、東京圏、名古屋圏、大阪圏であり、非大都市圏はそれ以外のブロックである(表I-1参照)。本調査では、子どもをもったときの居住地はたずねていないので、居住地の変化と出生との関係を直接的に観察することはできない。しかし、既存の研究では、大都市圏/非大都市圏間の地域人口分布は、初婚時以降大きく変化しないと考えられているので、出生時と現在とをくらべた居住地パターンを用いても、居住地の変化と出生との関係をある程度まで把握できると思われる。

なお、世帯主には当然女性も含まれるが、その数は男性にくらべると少ない。男性と女性では、子ども数や既婚者割合の年齢別パターンがやや異なるため、ここでは、男性の世帯主に限定して集計を行った。

表VII-1 居住地パターン別の割合(世帯主、男性)

年齢	総数	%	大→大	非→大	非→非 (大都市経験あり)	非→非 (大都市経験なし)
総数	9,715	100.0	23.4	14.5	16.1	28.6
30～34	672	100.0	33.6	11.3	12.6	23.1
35～39	747	100.0	33.2	14.6	12.6	23.7
40～44	823	100.0	23.7	14.6	19.7	29.8
45～49	1,024	100.0	22.2	14.6	21.4	25.7
50～54	1,354	100.0	22.2	15.1	21.9	27.1
55～59	1,022	100.0	21.1	15.7	17.7	23.5
60～64	965	100.0	20.6	15.0	15.1	29.6
65～69	873	100.0	20.7	12.9	11.9	34.7
70～74	606	100.0	22.6	10.4	12.9	34.0
75～	583	100.0	18.4	12.0	16.0	32.8

配偶関係不詳をのぞく。総数には、ここにあげた以外の移動パターンおよび移動パターン不詳のケースも含むので、ここであげた移動パターン割合の合計(行の合計)は100にならない。年齢総数には、29歳以下および年齢不詳を含む。

1. 男性世帯主の平均子ども数

図VII-1に現住地別にみた平均子ども数を示した。合計出生率(TFR)では、一般に非大都市圏の値が大都市圏の値を上回るが、平均子ども数でも同じ傾向がみられる。図によれば、30～34歳では両地域ともほぼ同じ値だが、より高い年齢層では、非大都市圏居住者の平均子ども数が、大都市圏居住者のそれを常に上回っている。とくに40歳代後半から50歳代前半で差が大きい。45～49歳では、非大都市圏居住者の平均子ども数が1.97人であるのに対し、大都市圏居住者では1.74人、同様に50～54歳ではそれぞれ2.02人、1.77人であった。

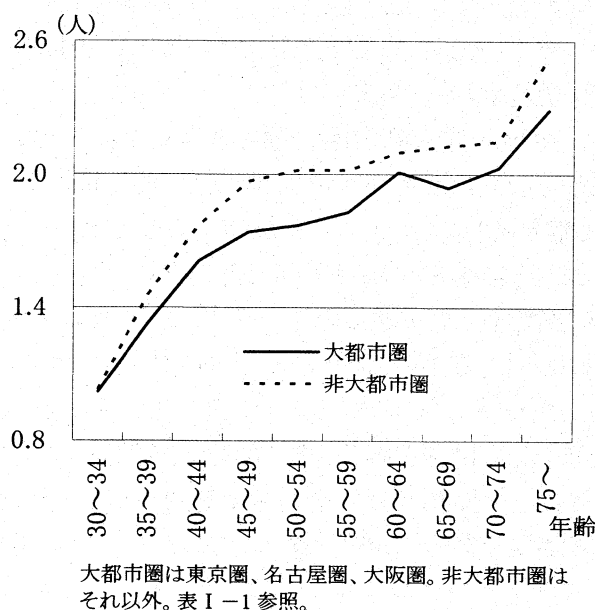

図VII-1 現住地別、平均子ども数(世帯主、男性)

次に、居住地パターン別に平均子ども数を見る(図VII-2)。居住地パターンによってはサンプル数が少ないため、数値の変動が大きい箇所もあるが、おおむね以下の特徴がみられる。まず、大都市圏居住者の場合、一部の年齢層をのぞいて、大都市圏出身者(かつ非大都市圏で居住経験のない人)のほうが、非大都市圏出身者よりも、平均子ども数が多い。例えば、「大→大」の平均子ども数は、45～49歳で1.83人、50～54歳で1.85人、55～59歳で1.93人だが、「非→大」ではそれぞれ1.55人、1.68人、1.77人であった。次に、非大都市圏居住者(かつ非大都市圏出身者)の場合、35～44歳では大都市圏での居住経験のある人のほうが、経験のない人より平均子ども数が少ないが、45～59歳では逆に多くなる。ただし、それより高い年齢層では、経験のある人のほうがより少なくなっている。また、40歳代、50歳代に比べ、60歳代、70歳代では大都市圏居住経験のある人とない人の差が大きい。この年齢層での「非→非(大都市圏経験あり)」の値は、「非→非(大都市圏経験なし)」よりもかなり低く、とくに60～74歳では「大→大」の値をも下回っている。

大都市圏居住者の間で、出身地域により平均子ども数が異なるのは、一つには親との同別居の状況が異なるからだと考えられる。既存の研究によれば、(自分ないし配偶者の)親と同居している女性のほうが、そうでない女性に比べ、平均子ども数が多いという。非大都市圏出身で現在大都市圏に

住んでいる人は、非大都市圏の親元を離れて大都市にでてきた人が大多数であり、親との同居割合は低い。他方、大都市圏出身者では、親と同居・近居している人の割合が相対的に高いはずであり、こうした状況の違いから、非大都市圏出身者の間で平均子ども数がより少なくなっていると思われる。他方、非大都市圏に居住する人たちについて、大都市圏で居住経験のある人とない人の平均子ども数をくらべた場合、高齢層では前者が後者を下回り、45～59 歳層では逆に上回る点については、明確な理由は分からない。ただし、現在の 50 歳代は、それ以前のコーホートに比べ、非大都市圏への帰還移動が顕著になった年齢層といわれる。こうした移動パターンの変化と、それともなう大都市圏経験のひろまりが、非大都市圏での出生行動に影響を与えた可能性もあるかもしれない。

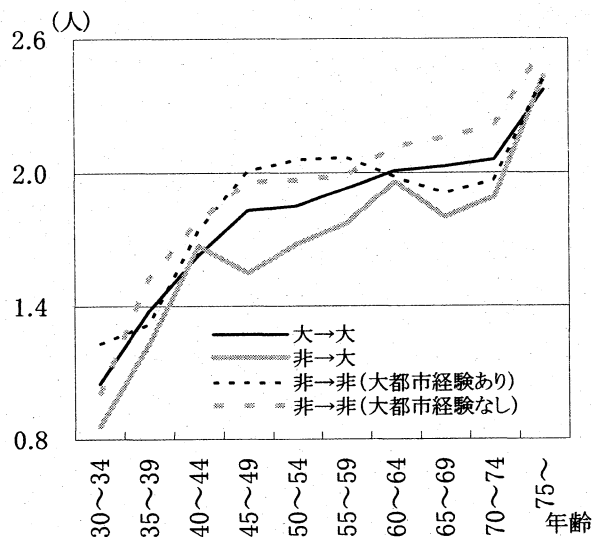

居住地パターンについては本文参照。

図VII-2 居住地パターン別、平均子ども数(世帯主、男性)

なお、世帯主に限定した今回のような集計の場合、同じ性別、同じ年齢の調査対象者でも、集計対象になる人とならない人がいるので、上記結果の解釈にはやや注意が必要となる。例えば、子どもがいても、自分(あるいは配偶者)の親と同居し、その親が世帯主である場合は、ここで集計には含まれない。また、親と同居している未婚者も、非世帯主であれば対象外となる。先にふれたとおり、前者は平均子ども数が比較的多い人たちだが、後者は少ない。世帯主ではなく全世帯員を対象にしたときに、平均子ども数の値が上がるか下がるか一概にはいえない。ただし、男性の場合、55～69歳の世帯主率は9割をこえているので(平成12年国勢調査)、これらの年齢層の平均子ども数は、世帯主の集計でも、全世帯員の集計でもほとんど変わらないと考えられる。

2. 既婚者割合、既婚者の平均子ども数

日本では婚外子の割合が低いので、子ども数の水準は、おおむね、既婚者の割合がどの程度か、既婚者が何人子どもをもつか、という条件に規定されている。2つの集団をくらべた場合、既婚者の平均子ども数と同じでも、一方の既婚者割合が低ければ子どものいない未婚者が多いことになり、結果として、その集団の平均子ども数は相対的に少なくなる。また、既婚者割合が同じでも、既婚者

の平均子ども数が少なければ、その集団の平均子ども数はやはり少なくなる。集団間の平均子ども数をくらべる場合は、未婚／既婚の割合や、既婚者の平均子ども数にも注目する必要がある。

男性の世帯主について、居住地パターン別の既婚者割合をみると(図VII-3)、「非→大」が30歳代で非常に低い値を示している点が目立つ。非大都市圏出身で大都市圏に居住する人の多くは、未婚者でも親と同居していないため、世帯主にかぞえられやすい。このため、未婚の世帯主が相対的に多くなり、世帯主の既婚者割合は、他の居住地移動パターンにくらべ低くなる。この傾向は、より若い年齢層で顕著だが、40歳代後半から50歳代においても、「非→大」の既婚者割合は、全居住地パターンのなかで最も低くなっている。ただし、「非→大」はサンプル数が小さいため、数値の推移はやや不規則である。(非大都市圏出身で)非大都市圏に居住する人については、40歳代後半から60歳代前半で、大都市圏での居住経験のある人のほうが、経験のない人よりも既婚者割合が高くなっている。居住地パターン全体をみた場合、45～54歳では、「非→非(大都市圏経験あり)」の既婚者割合が最も高く、以下「非→非(大都市圏経験なし)」、「大→大」、「非→大」の順になっている。これは、上でみた平均子ども数の順と同じである。55～59歳になると、「大→大」の既婚者割合が相対的に高くなる。60歳以上になると、既婚者割合は上限の100%にかなり近くなることもあり、居住地パターン間の差は小さい。

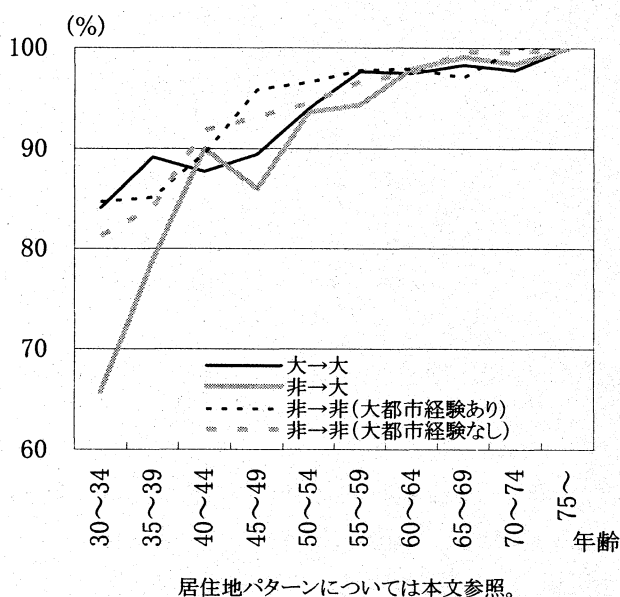

図VII-3 居住地パターン別、既婚者割合(世帯主、男性)

既婚者の平均子ども数を見ると(図VII-4)、全体的な傾向は図VII-2と同じである。異なるのは、30～40歳代前半で大都市圏居住者の2パターンの値がほぼ同じである点と、40歳代後半で、「大→大」の値が非大都市圏居住者のそれに近くなっている点である。既婚者割合のグラフとあわせて考えると、前者のことからは、図VII-2(未婚者を含む集計)で、30歳代の「大→大」の平均子ども数が「非→大」より多かったのは、「大→大」の既婚者割合が高かったためだということが分かる。また、後者に関しても、「大→大」の平均子ども数の少なさは、ある程度まで既婚者割合の低さに起因してい

ることが分かる。ただし、45～59 歳に関しては、既婚者に限定しても、平均子ども数の居住地パターン別順位は、未婚者を含む場合と変わらない。なお、60～74 歳については、既婚者に限定した場合でも、「非→非(大都市経験あり)」の値がかなり低くなっている。この年齢層の既婚者割合は、どの移動パターンでもそれほど変わらないので、ここでの「非→非(大都市経験あり)」の平均子ども数の少なさは、婚姻経験の有無というより、既婚者の子ども数が平均的に少ないことによるものだと考えられる。

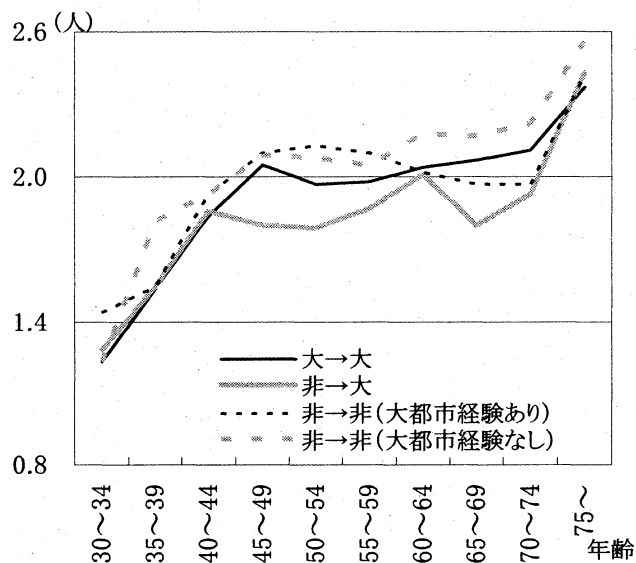

居住地パターンについては本文参照。

図VII-4 居住地パターン別、平均子ども数(世帯主、男性、既婚者)

調査関係資料

1. 実施要綱	67
2. 調査の手引き	68
3. 調査のお願い	89
4. 調査票	90

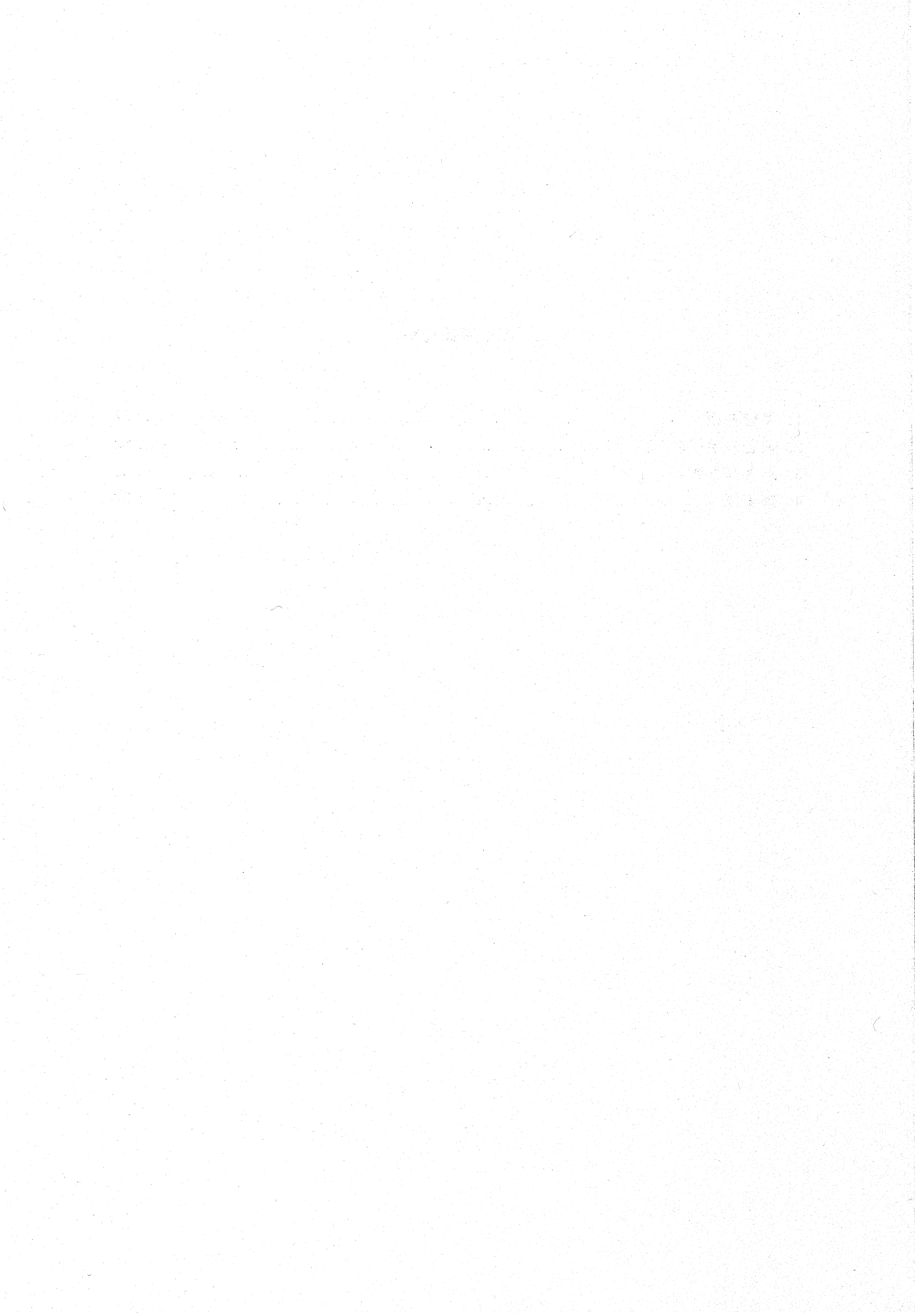

2001年社会保障・人口問題基本調査 第5回人口移動調査の実施要綱

1 調査の目的および意義

わが国では、2007年前後の総人口のピークに向かって、人口増加が縮小しつつあり、人口移動が地域人口の変動を左右する傾向を強めつつある。こうした傾向を踏まえながら、近年の人口移動の要因を明らかにするとともに、将来の人口移動の傾向を見通すことを目的として、平成8年度の第4回調査に引き続き、平成13年度に第5回人口移動調査を行う。

この調査では、この5年間で人口移動の傾向がどのように変化したかを探ることは当然であるが、さらに以下の点に重きを置く。

第1に、高齢者の移動および高齢者との同居等をめぐる家族の移動を明らかにすること。第2に、少子化と子どもの進学・就職・結婚等による移動との関連性を明らかにすること。第3に、人口分布変動に影響を与える移動を取り出し、その要因を明らかにすること。第4に、東京圏への純流入がプラスになった要因を探るとともに、この傾向が今後も持続する可能性があるか否かを判断する資料を得ること。第5に、近い将来にどの地域に居住しているかという見通しを明らかにすることによって地域人口の将来推計に必要な資料を得ること。

本調査の結果は、厚生労働行政をはじめとする各種行政の基礎資料として活用され、政策形成やその実現に資するものである。

2 調査の対象および客体

全国の世帯主および世帯員を対象とし、平成13年国民生活基礎調査で設定された調査地区内より無作為に抽出した300調査区内のすべての世帯の世帯主および世帯員を調査の客体とする。

3 調査の期日

平成13（2001）年7月1日

4 主な調査の事項

- 1) 世帯の属性
- 2) 世帯主および世帯員の人口学的属性
- 3) 世帯主および世帯員の居住歴に関する事項
- 4) 世帯主および世帯員の将来（5年後）の居住地域（見通し）に関する事項

5 調査の方法

この調査は、国立社会保障・人口問題研究所が厚生労働省大臣官房統計情報部、都道府県、保健所を設置する市・特別区および保健所の協力を得て実施する。調査票の配布・回収は調査員が行い、調査票への記入は世帯主の自計方式による。

6 集計および結果の公表

集計は国立社会保障・人口問題研究所が行い、結果は平成14（2002）年3月頃公表の予定である。

2001年社会保障・人口問題基本調査

第5回人口移動調査

調査の手引き

厚生労働省 国立社会保障・人口問題研究所

〒100-0011 東京都千代田区内幸町2-2-3 日比谷国際ビル6階

電話 (03)5253-1111 内線 4466、4464

ま え が き

このたび国立社会保障・人口問題研究所の「2001年社会保障・人口問題基本調査 第5回人口移動調査」の実施にあたり、皆様方に調査員として、ご協力いただくことになりました。

本調査は、国立社会保障・人口問題研究所の行う社会保障・人口問題基本調査の一環として、各世帯を構成する世帯員が主だったライフステージ、例えば、就職や結婚の段階でどのような移動を経験したかという移動歴や、なぜ移動したか、何をきっかけにして移動したかという移動理由、また将来どのように移動が変化していくのかを明らかにすることを目的としています。この調査結果から、来るべき本格的な人口高齢化とそれに伴う地域人口の変動に対応するための基礎資料を得ることが出来ます。記入された調査票は統計的に処理致しますので、調査の内容が漏れることは決してありません。

大変お忙しい中誠に恐縮に存じますが、関係の皆様方のご協力をお願い申し上げます。

平成13年7月

国立社会保障・人口問題研究所長

阿 藤 誠

目 次

まえがき	頁
I 調査の概要	
1. 調査の目的	1
2. 調査の対象および客体	1
3. 調査の期日	1
4. 調査票の種類	1
5. 調査方法	1
II 調査実施の手順	
1. 配票・調査前の準備	2
2. 配票・調査の実施	4
3. 調査終了後の作業	8
III 調査内容上の注意点	
1. 主な用語の定義	10
2. 主な質問項目の注意点	10

I 調査の概要

1. 調査の目的

わが国の人口は今世紀初頭には減少に転じることが確実にっており、今後は人口移動がそのまま地域人口の増加や減少につながる事態が訪れるようになると考えられます。

本調査は、国立社会保障・人口問題研究所の行う社会保障・人口問題基本調査の一環として、各世帯を構成する世帯員が主だったライフステージ、例えば、就職や結婚の段階でどのような移動を経験したかという移動歴や、なぜ移動したか、何をきっかけにして移動したかという移動理由、また将来どのように移動が変化していくのかを明らかにすることを目的としています。この調査結果から、来るべき本格的な人口高齢化とそれに伴う地域人口の変動に対応するための基礎資料を得ることが出来ます。

2. 調査の対象および客体

本調査は、平成13年国民生活基礎調査で設定された調査地区内より無作為に抽出した300調査区内全ての世帯の世帯主及び全ての世帯員を調査の客体とします。

3. 調査の期日

平成13（2001）年7月1日を調査日とします。

4. 調査票の種類

「2001年社会保障・人口問題基本調査 第5回人口移動調査」調査票1種類のみです。調査票には5人の方について回答することができます。したがって、世帯員が6人以上の場合は、この調査票を2部配布することになります。この調査票には、世帯主が世帯主と全ての世帯員について記入します。何かの理由で世帯主の方が記入できない時は、代理の方が世帯主と全ての世帯員について記入していただくこととなります。

また、調査票は全8ページで、その構成は次の通りです。

1 ページ……………世帯についての質問

2～7 ページ…世帯主と全ての世帯員についての質問

8 ページ……………世帯主と世帯主の配偶者についての質問

（世帯主で配偶者のいない方は世帯主のみの回答となります）

5. 調査方法

調査員の方から調査対象世帯に調査票を配っていただき、記入は調査対象世帯で行う方式をとります。記入済みの調査票は、対象世帯の方が所定の回収用封筒（各世帯1部）に入れ、密封した上で、調査員の方に回収していただきます。したがって、回収の際、調査票の内容を点検する必要はありません。もし、対象世帯の方で回収用封筒が密封されていない場合は、調査員の方が回収用封筒を密封して下さい（詳しくは7、8ページ参照）。

II 調査実施の手順

1. 配票・調査前の準備

(1) 保健所から調査員に手渡される書類等

- | | | |
|----------------|-------|----------|
| ①「調査員委嘱状」 | | 1枚 |
| ②「調査員証」 | | 1枚 |
| ③「調査実施要綱」 | | 1枚 |
| ④「調査の手引き」 | | 1部 |
| ⑤「単位区別世帯名簿」 | | 1部 |
| ⑥「地区要図」の写し | | 1部 |
| ⑦「調査についてのお願い」 | | 世帯数に応じた数 |
| ⑧「調査票」 | | 同 上 |
| ⑨「調査票記入例」 | | 同 上 |
| ⑩「回収用封筒」 | | 同 上 |
| ⑪「連絡メモ（不在世帯用）」 | | 世帯数の2倍 |
| ⑫「調査対象世帯への謝礼品」 | | 世帯数に応じた数 |
| ⑬「手提げ袋」 | | 1個 |

なお、調査対象世帯がかなり多くなる等により、⑦～⑫までの書類等が不足する場合、必要な数を保健所に連絡し、不足分を受け取って下さい。

(2) 「単位区別世帯名簿」への所定事項の記入

- ① 「平成13年国民生活基礎調査 単位区別世帯名簿」から、すでに記入済みの(2)「同一家屋 同一敷地」、(3)「世帯主氏名」、(4)「世帯員数」、(5)「まかない付きの寮等」の事項を、「2001年社会保障・人口問題基本調査 第5回人口移動調査 単位区別世帯名簿」の各欄に転記して下さい（コピーしたものを切りとって貼っても結構です）。
- ② 次に、①で作成された「2001年社会保障・人口問題基本調査 第5回人口移動調査 単位区別世帯名簿」の所定欄に、地区番号、単位区番号、都道府県・市郡・区町村名、丁目、保健所名、調査員氏名を記入して下さい（次頁の〈記入例1〉参照）。また、35世帯をこえる場合は、「単位区別世帯名簿」が複数必要となりますので、「単位区別世帯名簿」が何枚か、またその名簿が何枚目かを記入して下さい。

(3) 「調査票」への所定事項の記入

保健所から受け取った「調査票」の表紙の右上の調査員記入欄に、都道府県名、保健所名、地区番号、単位区番号、世帯番号を記入して下さい。なお、調査票枚数は6人以上の世帯の場合に記入して下さい。

(4) 「回収用封筒」への所定事項の記入

「回収用封筒」の所定の欄にも、都道府県名、保健所名、地区番号、単位区番号、世帯番号を記入して下さい。

<記入例1>

2001年社会保障・人口問題基本調査
第5回人口移動調査

単位区別世帯名簿

◎黒のボールペンで記入してください。

地区番号	1	3	0	0	0	単位区番号	0	1
------	---	---	---	---	---	-------	---	---

〒

1	0	0
---	---	---

 -

0	0	0	0
---	---	---	---

 (

--	--	--

 -

--	--	--

)

東京 都道府県 市郡 中央 町村

中央 1 丁目 (~ 丁目)

保健所名 晴海保健所 調査員氏名 木場 一郎

- 注：1 「(2)」欄は、「①」のような丸数字で相互に同一家屋・同一敷地の世帯であることが認識できるように記入して下さい（同じ家屋や同じ敷地にあるそれぞれの世帯について、同じ丸数字を記入して下さい）。
- 2 「(4)」欄は、調査日現在の人員数を記入して下さい。
- 3 「(5)」欄は、住み込み又はまかない付きの寮・寄宿舍等に居住する単独世帯の場合に、○印を記入して下さい。

2. 配票・調査の実施

(1) 配票・調査時に携行すべき書類等

- ① 「調査員証」……………調査対象者に調査員であることを証明するもの
- ② 「調査の手引き」……………調査の方法や注意点を説明したもの
- ③ 「単位区別世帯名簿」……………この調査のために作成した名簿
- ④ 「地区要図」の写し……………調査区の地理案内
- ⑤ 「調査についてのお願い」……………1世帯につき1部
- ⑥ 所定事項記入済みの「調査票」……………世帯員数に応じた枚数
- ⑦ 「調査票記入例」……………1世帯につき1部
- ⑧ 所定事項記入済みの「回収用封筒」……………同 上
- ⑨ 「調査対象者への謝礼品」……………1世帯につき1個
- ⑩ 「連絡メモ（不在世帯用）」……………不在世帯への連絡用

(2) 調査世帯への訪問

配票の準備が整いましたら、「単位区別世帯名簿」、「地区要図」の写しに基づいて調査地区の世帯を訪問します。もし、転入等により「単位区別世帯名簿」や「地区要図」の写しから漏れている世帯があった場合はその世帯も訪問して下さい（この場合の「単位区別世帯名簿」への記載の仕方は（5）を参照して下さい）。また、留守の世帯については「連絡メモ（不在世帯用）」の活用などにより、円滑に配布が進みますようお願いいたします。

(3) 調査のお願い

訪問したら、まず、①自己紹介と訪問理由の説明を行い、②「調査についてのお願い」を渡し、③調査に協力していただけるようお願いします。

「調査についてのお願い」を調査対象者に読んでいただければ十分わかっていただけると思いますが、調査員の方からも、この調査は国の調査であること、調査結果は統計目的以外には使用しないことなど、調査の趣旨を一応説明して下さい。

また、以下のような調査票（全8ページ）の主な調査項目をひとつおとり説明して下さい。

1 ページ……………世帯についての質問

2～7 ページ…世帯主と全ての世帯員についての質問

8 ページ……………世帯主と世帯主の配偶者についての質問

（世帯主で配偶者のいない方は世帯主のみの回答となります）

(4) 世帯主、世帯員数などの確認

この調査は、世帯主及び全ての世帯員を対象としています。世帯主はどなたか、世帯員数は何人かを確認して下さい。また同一家屋または同一敷地内に複数の世帯が居住しているかどうか、調査対象の世帯が住み込みまたはまかない付きの寮・寄宿舍等に居住する単独世帯であるかどうかを確認してください。

(5) 「単位区別世帯名簿」への確認事項の記入（6ページの〈記入例2〉参照）

上記(4)の確認作業によって、万一(2)から(5)までの記載事項に変更がある場合は、「単位別世帯名簿」の記載事項を修正して下さい。たとえば世帯主氏名が「単位別世帯名簿」にすでに記入(または複写)されたものと異なる場合は、取消ラインを引いて、聴き取った正確な世帯主氏名を備考欄に記入して下さい。また、世帯員数が「単位別世帯名簿」にすでに記入(または複写)されたものと異なる場合は、取消ラインを引いて、聴き取った正確な世帯員数を(4)欄(世帯員数)に記入して下さい。

世帯そのものが転出等で地区内がない場合は、取消ラインを引いて、配布数の欄に0(ゼロ)、備考欄に転出と記入して下さい。また、世帯そのものが調査の直前に転入してきたこと等により「単位別世帯名簿」に記載されていない場合は、その世帯を「単位別世帯名簿」の最後に追加し、(2)から(5)までの事項について各欄に記入して下さい。

(6) 「調査票」の配布

調査票を配布する際には、以下の点に十分注意して下さい。

① 「調査票」の記入について

病気その他の理由で世帯主が記入できない場合は、代理の方が世帯主及び全ての世帯員のことについて記入していただくようお願いして下さい。

② 「調査票」の追加について

(A) 世帯員数が6人以上のとき

「調査票」の2～7ページまでの回答欄は世帯主を含めて5人分確保されています。もし、1世帯の世帯員数が6人以上の場合、「調査票」だけをもう1枚配布して下さい(11人以上の場合は2枚追加して配布することになります)。その場合、調査員記入欄の調査票枚数の欄に2枚目と記入し(7ページの図1)、回答欄の上の欄を6人目、7人目、…と書き換えて下さい(7ページの図2)。つまり、この場合回答は6人目の世帯員の方からとなります。また、2枚目以降の調査票の1ページ及び8ページに回答する必要はありません。

(B) 2世帯住宅の場合

いわゆる2世帯住宅に居住している場合で、家計が別の世帯が2世帯居住していることが新たに判明した場合、もう1つの世帯に「調査票」等(1)の⑤～⑨の書類等)をもう1式配布して下さい。このとき、もう1つの世帯を「単位別世帯名簿」の最後に追加して下さい。その場合も「単位別世帯名簿」の(2)から(5)までの欄に所定事項を記入して下さい。

(7) 「単位別世帯名簿」への配布数の記入(6ページの<記入例2>参照)

調査票を配布したあと、「単位別世帯名簿」の所定の欄に調査票の配布数を記入して下さい。なお、何度訪問しても留守のため、誰にも調査票をあずけられなかった世帯は、配布数の欄に0、備考欄に不在と記入して下さい。

また万一、調査を断られた場合は、配布数の欄に0、備考欄に拒否と記入して下さい。

配布終了後は、配布数および世帯数の合計を所定欄に記入して下さい。

<記入例 2>

地区番号	1	3	0	0	0	単位区番号	0	1
------	---	---	---	---	---	-------	---	---

(1 枚のうち 1 枚目)

(1) 世帯 番号	(2) 同一家屋 同一敷地	(3) 世帯主氏名	(4) 世帯員数 (人)	(5) まかな い付き の寮等	調 査 票		(8) 備 考
					(6) 配 布 数	(7) 回 収 数	
01		霞が関 一郎	4		1		
02		銀座 花子	6		2		
03		千代田 京子	2		0		不在で渡せず
04	①	市ヶ谷 晃	2		1		
05	①	市ヶ谷 太郎	3		1		
06		世田谷 健	1		0		転出
07		練馬 めぐみ	1		1		
08		品川 喜三郎	3		1		品川 順
09		杉並 豊子	11		3		

18		新宿 昇	3 世		1		
19		虎ノ門 信二	1	○	1		
20		丸の内 一平	1	○	0		拒否
21		日比谷 徹	1	○	1		
22							
23							
24							
25							
26							
27							
28							
29							
30							
31							
32							
33							
34							
35							
合 計		世帯数 20 世帯			18		

図1 2枚目の調査票の調査員記入欄の記入例（調査票枚数の欄）

調査員記入欄									
都道府県名					保健所名				
静岡県					磐田				
地区番号					単位区番号		世帯番号		
2	2	0	0	0	0	0	0	0	1
調査票枚数									
(→ 2) 枚目									

ここに調査票の枚数を記入して下さい（2枚目の場合）。

（※保健所名、地区番号等は仮のものです。）

図2 2枚目の調査票の書き換え（回答欄の一番上の部分、2ページの例）

2枚目の調査票ではこのように世帯員の番号を書き換えて下さい。3人目以降は8人目、9人目、…と書き換えていただくことになります。

次の問4から問21までは同居している方全員について答えて下さい。…

質問	6人目 1人目 (世帯主)	7人目 2人目
問4 性別	1 男 2 女	1 男 2 女
問5	1 世帯主 2 世帯主の配偶者 …… 3 世帯主の長子 …… 4 長子以外の子 5 子の配偶者 ……	「1 世帯主」に取り消し線をひいて下さい。

4ページ以降も回答欄の一番上の部分を同じように書き換えて下さい。

(8) 「回収用封筒」、「謝礼品」の配布

調査対象者が記入済みの調査票を入れるための「回収用封筒」を1世帯につき1部渡して下さい（調査票を2枚以上配布した世帯でも「回収用封筒」は1部です）。

回収の際には密封回収を原則としておりますので、「回収用封筒」の裏のシールをはがして密封していただくように依頼しておいて下さい。

また、調査協力の謝礼として調査対象世帯へ「謝礼品」を1世帯当たり1個さしあげて下さい。

(9) 回収予定日の通知

最後に、調査票の回収予定日を調査対象者に知らせ、調査対象者の都合がつかない場合には、適宜、回収方法を打ち合わせて下さい。

(10) 調査票の回収

回収予定日に再び調査対象世帯をたずね、調査票を「回収用封筒」ごと回収します。その際、次の点に注意して下さい。

密封された「回収用封筒」はそのまま回収して下さい。また、回収の際に、密封されていない場合、調査員の方が調査対象者の了解を得て、密封した上で回収して下さい。

もし調査票の紛失等がありましたら、恐れ入りますが、調査対象者に探していただき、できるだけ回収ができますよう、ご努力をお願いいたします。

一度で回収できなかった場合には、ご足労ですが、できるだけ回収率を高めるよう、特別のお骨折りをお願いいたします。

(11) 「単位区別世帯名簿」への確認事項の記入

次に、調査票（密封された回収用封筒）の回収数を「単位区別世帯名簿」の所定の欄に記入して下さい（＜記入例3＞（9ページ）参照）。

不在等の理由で回収できなかった場合は、回収数0とし、備考欄に「回収不能」とその理由（「不在」、「紛失」など）を記入して下さい。

また、調査対象者が調査期間中ずっと不在だったり、病気で回答できなかった場合等には、備考欄に「回答不能」とその理由（「不在」、「病気」、「拒否」など）を記入して下さい。

(12) 回収数の点検

全世帯の回収が済みましたら、「単位区別世帯名簿」に転記した回収数の合計を算出し、その合計と実際に回収した調査票総数とが一致するかどうかを確認して下さい。

3. 調査終了後の作業

(1) 調査票等の保健所への提出（調査員から保健所へ）

密封のままで回収された調査票（密封された回収用封筒）は、「単位区別世帯名簿」、「地区要図」の写しとともに、一括して保健所に提出して下さい。また、未使用の「調査票」や「回収用封筒」、「調査についてのお願い」、「謝礼品」等が残っていましたが、それらも保健所に提出して下さい。

(2) 調査票等の送付（保健所から各自治体、国立社会保障・人口問題研究所へ）

上記のようにして提出された書類のうち、密封のままで回収された「調査票」と「単位区別世帯名簿」は、各保健所からいったん都道府県（または保健所を設置する市・特別区）に集められ、そこから国立社会保障・人口問題研究所あてにおおむね7月末までにご送付願うことになっております。

<記入例3>

地区番号	1	3	0	0	0	単位区番号	0	1
------	---	---	---	---	---	-------	---	---

(1枚のうち1枚目)

(1) 世帯 番号	(2) 同一家屋 同一敷地	(3) 世帯主氏名	(4) 世帯員数 (人)	(5) まかな い付き の寮等	調 査 票		(8) 備 考
					(6) 配 布 数	(7) 回 収 数	
01		霞が関 一郎	4		1	1	
02		銀座 花子	6		2	2	
03		千代田 京子	2		0	0	不在で渡せず
04	①	市ヶ谷 晃	2		1	1	
05	①	市ヶ谷 太郎	3		1	1	
06		世田谷 健	1		0	0	転出
07		練馬 めぐみ	1		1	1	
08		品川 喜三郎	3		1	1	品川 順
09		杉並 豊子	11		3	3	

18		新宿 昇	3 名		1	0	回答不能 (病気)
19		虎ノ門 信二	1	○	1	1	
20		丸の内 一平	1	○	0	0	拒否
21		日比谷 徹	1	○	1	0	回収不能 (不在)
22							
23							
24							
25							
26							
27							
28							
29							
30							
31							
32							
33							
34							
35							
合 計		世帯数 20 世帯			18	15	

Ⅲ 調査内容上の注意点

この調査は原則として調査対象者が自分で記入する方法をとっていますが、調査対象者から質問があった場合は、以下の説明を参考にして答えてください。

1. 主な用語の定義

世帯：世帯の定義は国勢調査と同じです。すなわち、調査日（平成13年7月1日）現在、住居と生計をともにしている人々の集まり、または独立して生計を営む単身者をいいます。ここでいう「生計」とは日常生活を営むための収入と支出をいいます。

世帯主：世帯側が世帯主として申告した方です。

居住：居住とは、ある特定の住居などに、住民登録の有無とは関係なく、3ヶ月以上にわたって住んでいる、または住むことになっている状態を指します。出稼ぎ、旅行、入院などで3ヶ月以上滞在している場合は居住に含めます。3ヶ月以上にわたって住んでいる、または住むことになっている場所がない場合は、今いる場所に住んでいる状態を指します。居住している場所のことを居住地、居住地を移すことを転居とします。

同居者：同居者とは、調査の基準日現在（平成13年7月1日現在）、世帯主と居住している方をいいます。出稼ぎ、旅行、入院等で不在の方のうち、不在の期間が3ヶ月以内の方は同居者とみなします。3ヶ月以上にわたって不在の方は同居者から除きます。

区市町村：区市町村の区とは東京都の特別区（東京23区）のことを指します。したがって、政令指定都市の行政区（例：福岡市博多区）などはこの調査では区には入りません。

2. 主な質問項目の注意点

調査票は世帯主の方に、7月1日現在の事実について記入していただくものです。ただし、世帯主が病気その他の理由で調査票に記入することができない場合には、代りの方に記入していただいても結構です。

(1) 問1、2（世帯の属性）について

問1、2は世帯についての質問項目です。

問1 世帯に同居している方の数は世帯主も含めた人数です。出稼ぎ、旅行、入院等で現在は不在であるが、不在となってから3カ月以内に戻ってくる、という人はこの世帯に含めます。

問2-1 あなたの住宅の種類については、次の点にご注意下さい。

1 持ち家（一戸建て）、2 持ち家（共同住宅）とは、そこに居住している世帯が所有している住宅です。最近建築、購入または相続した住宅で、登記がまだ済んでない場合や、

分割払いの分譲住宅などで支払いが完了していない場合も含まれます。共同住宅には、マンションなどが含まれます。

3～6は賃貸料を支払っている場合がそれぞれに該当します。しかし、何かの理由で賃貸料を支払っていない場合でも、持ち家でなければ、該当する番号に○をつけることとなります。

4 民営借家・アパートとはその世帯の借りている住宅が、「公団・公営などの賃貸住宅」、および「社宅などの給与住宅」でない場合をいいます。

5 社宅などの給与住宅とは、勤務先の会社・官公庁・団体などの所有または管理する住宅に、職務の都合上または給与の一部として居住している住宅をいいます。給与住宅には会社等の独身寮や寄宿舍等も含まれます。

6 その他には間借りを含まれます。間借りとは、他の世帯が住んでいる住宅の一部を借りて住んでいる場合をいいます。

問2-2 住宅の建物の所有名義は、問2-1で「1 持ち家（一戸建て）」、「2 持ち家（マンションなどの共同住宅）」に○をつけた方に対する質問です。

あなたがお住まいの住宅の建物の所有名義とは、不動産の登記簿上の所有者です。

問2-3 住宅の取得は、問2-2で「1 世帯主または配偶者」に○をつけた方に対する質問です。

(2) 問3（世帯主の子ども）について

問3は世帯主の子どもについての質問項目です。

問3-1 世帯主の子どもについては、「1 子どもがいる」に○をつけた方には、人数も記入していただくこととなります。

問3-2 別居している子どもについては、問3-1で「1 子どもがいる」に○をつけた方に対する質問です。

問3-3 別居している子どもの基本的な事柄は、問3-2で別居している子どもがいると答えた方に対する質問です。現在別居している子どもについて記入していただくこととなります。別居している子どもが6人以上いる場合は、欄外に書き込んでいただくようにして下さい。

別居している子どもの現在の配偶関係については、届け出の有無に関わらず実際の状態にもとづいて記入していただくこととなります。

1 未婚とは、まだ結婚したことがない場合のことです。未婚の方には乳幼児なども含まれます。

2 有配偶とは、現在結婚している場合のことです。

3 離別とは離婚し、再婚していない場合のことです。

4 死別とは配偶者と死別し、再婚していない場合のことです。

(3) 問4～11（世帯主及び世帯員の人口学的属性）について

問4～11は世帯主及び世帯員の基本的な事柄についての質問項目です。

問5 世帯主との続柄については調査票の通りですが、次の点に注意して下さい。

- 1 世帯主 世帯主ご自身です（調査票では1人目の回答欄にのみ、この選択肢を用意しています）。
- 2 世帯主の配偶者 世帯主の妻または夫。
- 3 世帯主の長子 世帯主の最初の子（男女は問いません）で、養子や連れ子を含みます。
- 4 長子以外の子 世帯主の2番目以降の子（男女は問いません）で、養子や連れ子を含みます。
- 5 子の配偶者 世帯主の子の配偶者
- 6 世帯主の孫 世帯主の孫、世帯主の連れ子の子を含みます。
- 7 孫の配偶者 世帯主の孫の配偶者、世帯主の連れ子の子の配偶者を含みます。
- 8 世帯主の父母 世帯主の継父母を含みます。
- 9 世帯主の配偶者の父母 配偶者の継父母を含みます。
- 10 その他の親族 兄弟姉妹、配偶者の兄弟姉妹、兄弟姉妹の子（甥・姪）、父母の兄弟姉妹（伯・叔父、伯・叔母）、曾祖父母、曾孫等といった1～9にあてはまらない親族をいいます。
- 11 その他 1～10にあてはまらない同じ世帯内の使用人、同居人をいいます。

問7 両親の状態については、**世帯員それぞれの立場に立って**記入していただきます。たとえば、世帯主の子供の場合であれば世帯主夫婦のことを記入することになります。世帯主の子供からみた場合など同じ親について重複記入することもあります。面倒ですが各人の欄に記入していただくようにして下さい。

記入の際は、父親、母親それぞれに該当するものを以下の1～7の中から選択します。

- | | |
|-------------------------|--------------------|
| 1 死亡した | 父親または母親が死亡している場合 |
| 2 同居している | 父親または母親と同居している場合 |
| 3 同じ敷地内にいる | } 父親または母親と別居している場合 |
| 4 同じ区市町村内にいる | |
| 5 同じ都道府県内の
他の区市町村にいる | |
| 6 他の都道府県にいる | |
| 7 外国にいる | |

- 2、3を選択した方には具体的に何年前からかを記入していただくこととなります。
- 4、5の区市町村の区とは東京都の特別区（23区）のことです。他の問でも同じです。
- 6を選択した方には具体的に都道府県名を記入していただくこととなります。

問8 生存している兄弟姉妹数（異父、異母の兄弟姉妹も含めます）は、各人の立場から記入していただく質問です。合計欄には本人を含めない数を記入していただきます。

問9 現在の配偶関係は、届け出の有無に関わらず実際の状態にもとづいて記入していただく質問です。選択肢は、問3-3（別居しているお子さんの現在の配偶関係）とほぼ同じですが、「有配偶」の方には2つの選択肢があります。

2 有配偶（配偶者と同居）とは、現在結婚していて、かつ配偶者と同居している、という場合です。

3 有配偶（配偶者と別居）とは、現在結婚しているが、単身赴任等の理由により配偶者が別の場所に住んでいる、という場合です。

問10 教育については、記入の仕方は次の通りです。まず、上段1～3の中から1つを選択して○をつけます。「3 未就学（園）」とは学校や幼稚園など（以下、学校等）に通ったことがない方、つまり保育園や幼稚園に通っていない乳幼児や何らかの理由でまったく学校に通えなかった方のための選択肢です。この選択肢を選んだ方には次の問に進んでいただくこととなります。1、2を選んだ方にはさらに下段の1～7の中から1つを選択していただきます。なお最後に通った学校を退学されている方には、問10-1では1に、問10-2では退学された学校に○をつけていただくこととなります。たとえば、中学校を卒業して高等学校を中退した場合は、まず問10-1で「1 在学・在園中（中退含む）」に○をつけ、つぎに問10-2の選択肢の中から「4 新制高校、旧制中学・女学校など」に○をつけることとなります。学校等の区分については、巻末の別表1を参考にしてください。

問11 就業状態や職業については調査票の通りですが、次の点に注意をして下さい。まず上段1～3の中から就業状態について1つ選択し○をつけていただきます。いわゆるフリーアルバイターの方の場合も、ほぼ毎日仕事をしていれば、「1 主に仕事」に○をつけていただきます。ここで「3 仕事をしていない」を選んだ方には次の問に進んでいただくこととなります。次に上段で1、2を選んだ方には下段の1～5の中から職業を1つ選択し、○をつけていただきます。職種1～5については巻末の別表2を参考にしてください。職業を2つ以上お持ちの方（例：兼業農家の方）の場合には、主としている職業の方に○をつけていただきます。「5 その他」を選択された方には、その職業の内容を具体的に記入していただくこととなります。また、フリーアルバイターの方の場合には、「フリーアルバイター」と記入していただくのではなく、職業の内容について回答していただくこととなります。

（4）問12～20（世帯主及び世帯員の移動歴）について

問12～20は世帯主及び世帯員の居住歴についての質問項目です。

問12 現在の住所への移動の経緯については調査票の通りですが、次の点に注意をして下さい。まず、現在の住所に生まれてからずっと住んでいるのか、他のところから移ってきたかについて、上段1、2の中から該当するものを1つ選択し、○をつけていただきます。「2

移ってきた」を選んだ方には下段の問12-1から問12-3までを全て回答していただくことになります。その場合、次の点に注意をして下さい。問12-2の1～3にある区市町村の区とは東京都の特別区のことです（以下の設問でも同じです）。2、3を選んだ方には、区市町村名や都道府県名を具体的に記入していただくことになります。

移動の主な理由については、幼い子供などが家族の移動に伴って動く場合などは、「14 親や子や配偶者の移動に伴って」を選ぶことになります。「11 親と近居」、「13 子と近居」は、親または子の近くに住むことを目的に移動する場合を指します。また「17 子育て環境上の理由」の子育て環境には、例えば自治体の子育て支援策（保育園や学童保育の整備、小児医療の助成等）や育児環境（学校、病院、公園等の設置状況）などを含みます。

問13～問18は人生の出来事別に、その時の年齢（問15～17）や居住地（問13～18）をおたずねしています。居住地については、区市町村名の記入を除き、問12と同じ要領で答えていただくことになります。

問13 生まれた場所については、生まれた病院、産院あるいは、母親が出産のために里帰りをして産んだ場所ではなく、生まれた当時親がふだん住んでいたところに○をつけていただきます。4を選んだ方には都道府県名も記入していただくことになります。

問17、18 はじめての結婚の直前の居住地、直後の居住地については、婚姻届の有無に関係なく、最初の結婚について記入していただきます。

問19、20は5年前の居住地と1年前の居住地についておたずねしています。居住地については問13～問18と同じ要領で答えていただきます。

（5）問21（世帯主及び世帯員の将来の移動の見通し）について

問21は将来（5年後）の居住地についての設問です。以下の要領で答えていただくことになります。

問21 5年後の居住地については、住んでみたい地域ではなく、回答者個々人の現在の状態（職業、年齢、住宅事情等）を考慮した上で、5年後にどの地域に居住しているかという現実的な見通しを答えていただきます。まず、5年後には「現在と異なる住所」に住んでいるのか、「現在と同じ住所」に住んでいるのかについて、上段1、2の中から該当するものを1つ選択し○をつけていただきます。「1 現在と異なる住所」を選んだ方には下段の問21-1と問21-2両方に回答していただくことになります。

問21-1以降については、次の点に注意をして下さい。問21-1の地域ブロックは調査票の6、7ページ下の地域ブロック一覧を参照して選んでいただきます。現在、お住まいの都道府県と同じ地域ブロックに転居していると回答する場合でも、そのブロックを選択し、○をつけていただきます。転居するが、その転居先がわからない方には「12 わからない」を選択し、○をつけていただくことになります。

問21-2は問12-3と同じ要領で回答していただきます。

(6) 問22～問24 (世帯主及び世帯員の配偶者の移動歴) について

問22～問24は世帯主と世帯員の配偶者の方にお答えいただく設問です。以下の要領で答え
ていただいて下さい。

問22 居住したことのある都道府県については10ページの居住の定義にしたがって回答していただきます。外国での居住経験のある方には「90 外国」にも○をつけていただきます。

問23 親元を離れた経験については調査票の通りですが、次の点に注意をして下さい。まず、親元を離れた経験があるのか、離れた経験がないのかについて、上段1、2の中から該当するものを1つ選択し○をつけていただきます。「1 経験がある」を選んだ方には下段の問23-1から問23-3までを全て回答していただくことになります。その場合、次の点に注意して下さい。問23-1 親元を離れた理由については、「2 就職・転職・転勤など」には出向も含まれます。また、退職・失業の場合は「6 その他」に○をつけていただくことになります。

問24 家族や祖先が最初に住んだ年代については調査票の通りですが、次の点に注意をして下さい。同じ都道府県内であれば、最初に住んだ場所と現在住んでいる場所は、同じである必要はありません。つまり現在までに居住地の移動があってもかまわないということです。

別表1 学校等の区分

学校の区分	含まれている学校の例
1 保育園、幼稚園など	保育園、幼稚園
2 小学校	小学校、国民学校初等科、尋常小学校、盲学校・ろう学校・養護学校の小学部
3 新制中学、旧制高小など	新制中学、通信講習所普通科、国民学校高等科、高等小学校、青年学校普通科・本科、実業補習学校、盲学校・ろう学校・養護学校の中学部
4 新制高校、旧制中学・女学校など	新制高校、旧制の中学校、高等女学校、実業学校及びそれらの補習科・専攻科、師範学校（予科・一部・二部）、鉄道教習所中等部・普通部（昭和24年までの卒業生）、通信講習所高等科、陸軍幼年学校、海軍甲種飛行学校予科練、海軍甲種・乙種予科練、旧看護学校、保母養成所、准看護婦養成所、盲学校・ろう学校・養護学校の高等部
5 専修学校（高卒後）など	各種の専修学校（高卒後）、専門学校（高卒後）
6 短期大学、高専など	短期大学、高等専門学校（新制）、旧制の高等学校、大学予科、高等師範学校、師範学校本科（昭和21年からの卒業生）、青年学校教員養成所、図書館職員養成所、高等通信講習所本科、陸軍士官学校、海軍兵学校、 都道府県立農業講習所 — 新制高校卒業を入学 看護婦養成所 — 資格とする修業年限 保母養成所 — 2年以上のもの
7 大学、大学院など	大学・大学院、航空大学校、防衛大学校、防衛医科大学校、海上保安大学校本科、水産大学校、気象大学校大学部、国立工業教員養成所

上記以外のもので分類がむずかしいものは、欄外に記入していただいて結構です。国立社会保障・人口問題研究所で判断します。

別表2 職業分類と分類される職業の例（具体的な職業は国勢調査の職業分類による）

職業分類（本調査）	含まれている職業の例（国勢調査の職業中分類）
1 事務・専門・管理関係	科学研究者、技術者、保健医療従事者、社会福祉専門職業従事者、 法務従事者、公認会計士、税理士、教員、宗教家、文芸家、記者、 編集者、美術家、写真家、デザイナー、音楽家、舞台芸術家、 その他の専門的・技術的職業従事者、管理的公務員、 会社・団体等の役員、その他の管理的職業従事者、 一般事務従事者、外勤事務従事者、運輸・通信事務従事者、 その他の事務従事者
2 販売・サービス関係	商品販売従事者、販売類似職業従事者、家事サービス職業従事者、 生活衛生サービス職業従事者、飲食物調理従事者、 接客・給仕職業従事者、住居施設・ビル等管理人、 その他のサービス職業従事者、保安職業従事者
3 生産・運輸関係	鉄道運転従事者、自動車運転者、船舶・航空機運転従事者、 その他の運輸従事者、通信従事者、採掘作業者、 窯業・土石製品製造作業者、金属材料製造作業者、 化学製品製造作業者、金属加工作業者、 一般機械器具組立・修理作業者、電気機械器具組立・修理作業者、 輸送機械組立・修理作業者、 時計・計器・光学機械器具組立・修理作業者、 食料品製造作業者、飲料・たばこ製造作業者、製糸・紡織作業者、 衣服・繊維製品製造作業者、木・竹・草・つる製品製造作業者、 パルプ・紙・紙製品製造作業者、印刷・製本作業者、 ゴム・プラスチック製品製造作業者、革・革製品製造作業者、 その他の技能工・生産工程作業者、 定置機関・機械及び建設機械運転作業者、電気作業者、 建設作業者、運搬労務作業者、その他の労務作業者
4 農業・林業・水産業関係	農業作業者、林業作業者、漁業作業者
5 その他	分類不能の職業

「5 その他」に該当する方は回答欄の{ }内に具体的な職業名を記入して下さい。

年 号 早 見 表

この表は年齢から生まれた年を調べるための表です。調査日を基準としていますので、調査日に今年の誕生日がきていない人は対応する年の前年が生まれた年になります。

満年齢	年号	西暦	満年齢	年号	西暦	満年齢	年号	西暦	満年齢	年号	西暦
108	明治26年	1893	81	昭和 9年	1920	54	昭和22年	1947	26	昭和50年	1975
107	27	1894	80	10	1921	53	23	1948	25	51	1976
106	28	1895	79	11	1922	52	24	1949	24	52	1977
105	29	1896	78	12	1923	51	25	1950	23	53	1978
104	30	1897	77	13	1924	50	26	1951	22	54	1979
103	31	1898	76	14	1925	49	27	1952	21	55	1980
102	32	1899	75	15	1926	48	28	1953	20	56	1981
101	33	1900	75	昭和元年	1926	47	29	1954	19	57	1982
100	34	1901	74	2	1927	46	30	1955	18	58	1983
99	35	1902	73	3	1928	45	31	1956	17	59	1984
98	36	1903	72	4	1929	44	32	1957	16	60	1985
97	37	1904	71	5	1930	43	33	1958	15	61	1986
96	38	1905	70	6	1931	42	34	1959	14	62	1987
95	39	1906	69	7	1932	41	35	1960	13	63	1988
94	40	1907	68	8	1933	40	36	1961	12	64	1989
93	41	1908	67	9	1934	39	37	1962	12	平成元年	1989
92	42	1909	66	10	1935	38	38	1963	11	2	1990
91	43	1910	65	11	1936	37	39	1964	10	3	1991
90	44	1911	64	12	1937	36	40	1965	9	4	1992
89	45	1912	63	13	1938	35	41	1966	8	5	1993
89	大正元年	1912	62	14	1939	34	42	1967	7	6	1994
88	2	1913	61	15	1940	33	43	1968	6	7	1995
87	3	1914	60	16	1941	32	44	1969	5	8	1996
86	4	1915	59	17	1942	31	45	1970	4	9	1997
85	5	1916	58	18	1943	30	46	1971	3	10	1998
84	6	1917	57	19	1944	29	47	1972	2	11	1999
83	7	1918	56	20	1945	28	48	1973	1	12	2000
82	8	1919	55	21	1946	27	49	1974	0	13	2001

2001年社会保障・人口問題基本調査 (第5回人口移動調査) についてのお願い

わが国の人口は今世紀初頭には減少に転じることが確実となっており、今後は人口の移動がそのまま地域人口の増加や減少につながる事態が訪れるようになると考えられます。

このたび厚生労働省 国立社会保障・人口問題研究所では、このように地域人口の動向を左右する人口移動の実態を明らかにするために、「第5回人口移動調査」を実施することになりました。

この調査の結果は、これからの地域人口の変化を予測するための資料として役立てられ、厚生労働行政をはじめとする各種行政の推進に寄与するものとなります。

回答していただいた調査票は無記名で封筒に入れて密封していただき、その封筒は開封しないまま保健所を通じて直接厚生労働省 国立社会保障・人口問題研究所に送られる仕組みになっております。ご記入の内容は厚生労働省 国立社会保障・人口問題研究所においてすべて統計的に処理され、調査結果は数字の形で発表されますので、一人一人のご回答が他に漏れることは決してありません。

どうかこの調査の趣旨を十分にご理解下さいまして、回答していただけますようお願いいたします。

平成13年7月

厚生労働省

国立社会保障・人口問題研究所長

阿 藤 誠

〒100-0011 千代田区内幸町2-2-3

日比谷国際ビル6階

電話 (03)5253-1111内線4466

総務省承認番号 No.22422
平成13年9月30日 まで

調査員記入欄

都道府県名		保健所名	
地区番号		単位区番号	世帯番号
調査票枚数			
() 枚目			



2001年社会保障・人口問題基本調査 第5回人口移動調査

2001（平成13）年7月1日

厚生労働省 国立社会保障・人口問題研究所
〒100-0011 東京都千代田区内幸町2-2-3
日比谷国際ビル6階
電話 (03) 5253-1111 内線4466, 4464

記入上のお願

- 原則として世帯主の方が記入して下さい。
- 回答のしかたは、あてはまる番号を選んで○をつけるものと、()に必要な事を書きこむものがあります。
- 回答のしかたがわからないときは、調査員におたずね下さい。
- この調査票は統計目的以外には使用しませんので、ありのままをご記入下さい。

問1 あなたの世帯に同居している方はあなたを含めて現在何人ですか。

() 人

問2 あなたがお住まいの住宅についてお伺いします。

問2-1 あなたの住宅の種類はつぎのどれですか。

問2-2 その住宅の建物は主にだれの所有名義ですか。

問2-3 その住宅はどのように取得しましたか。

- 持ち家（一戸建て）
- 持ち家（共同住宅）
- 公団・公営などの賃貸住宅
- 民営の借家・アパート
- 社宅などの給与住宅
- その他

- 世帯主または配偶者
- 世帯主の親
- 世帯主の配偶者の親
- その他の親族
- 親族以外

- 親などからの継承
- 自分たちで購入
() 度目の購入

問3 世帯主の方にお伺いします。

問3-1 おさんはいらっしゃるかどうか。いらっしゃる方は人数も記入して下さい。

問3-2 現在、別居しているおさんはいらっしゃいますか（結婚しているおさんも含みます）。

- 子どもがいる → () 人
- 子どもがいない → 問4へ

- いる → 問3-3へ
- いない → 問4へ

問3-3 別居しているおさんがいる場合は、そのおさん方について下の欄にご記入下さい（結婚しているおさんも含みます）。

	性別		出生年月 ()年()月	現在の配偶関係 1 未婚 2 有配偶 3 離別 4 死別	現在の状態 1 同じ敷地内にいる 2 同じ区市町村内にいる 3 同じ都道府県の他の区市町村内 4 他の都道府県内 5 外国内	別居した理由（子どもからみた理由を1つだけ） 1 入学・進学 2 就職・転職・転勤 3 結婚 4 住宅事情 5 通勤通学の便 6 親からの自立・独立 7 配偶者の移動に伴って 8 その他
	1 男 2 女	1 平成 2 昭和 3 大正				
1人目	1 2	1 2 3	()年()月	1 2 3 4	1 2 3 4 5	1 2 3 4 5 6 7 8
2人目	1 2	1 2 3	()年()月	1 2 3 4	1 2 3 4 5	1 2 3 4 5 6 7 8
3人目	1 2	1 2 3	()年()月	1 2 3 4	1 2 3 4 5	1 2 3 4 5 6 7 8
4人目	1 2	1 2 3	()年()月	1 2 3 4	1 2 3 4 5	1 2 3 4 5 6 7 8
5人目	1 2	1 2 3	()年()月	1 2 3 4	1 2 3 4 5	1 2 3 4 5 6 7 8

3 人 目		4 人 目		5 人 目	
1 男	2 女	1 男	2 女	1 男	2 女
2 世帯主の配偶者	8 世帯主の父母	2 世帯主の配偶者	8 世帯主の父母	2 世帯主の配偶者	8 世帯主の父母
3 世帯主の長子	9 世帯主の配偶者の父母	3 世帯主の長子	9 世帯主の配偶者の父母	3 世帯主の長子	9 世帯主の配偶者の父母
4 長子以外の子	10 その他の親族	4 長子以外の子	10 その他の親族	4 長子以外の子	10 その他の親族
5 子の配偶者	11 その他	5 子の配偶者	11 その他	5 子の配偶者	11 その他
6 世帯主の孫		6 世帯主の孫		6 世帯主の孫	
7 孫の配偶者		7 孫の配偶者		7 孫の配偶者	
1 平成 2 昭和 3 大正 4 明治 () 年 () 月		1 平成 2 昭和 3 大正 4 明治 () 年 () 月		1 平成 2 昭和 3 大正 4 明治 () 年 () 月	
父親	母親	父親	母親	父親	母親
1 死亡した	1 死亡した	1 死亡した	1 死亡した	1 死亡した	1 死亡した
2 同居している () 年前から	2 同居している () 年前から	2 同居している () 年前から	2 同居している () 年前から	2 同居している () 年前から	2 同居している () 年前から
3 同じ敷地内にいる () 年前から	3 同じ敷地内にいる () 年前から	3 同じ敷地内にいる () 年前から	3 同じ敷地内にいる () 年前から	3 同じ敷地内にいる () 年前から	3 同じ敷地内にいる () 年前から
4 同じ区市町村内 にいる	4 同じ区市町村内 にいる	4 同じ区市町村内 にいる	4 同じ区市町村内 にいる	4 同じ区市町村内 にいる	4 同じ区市町村内 にいる
5 同じ都道府県の 他の区市町村に いる	5 同じ都道府県の 他の区市町村に いる	5 同じ都道府県の 他の区市町村に いる	5 同じ都道府県の 他の区市町村に いる	5 同じ都道府県の 他の区市町村に いる	5 同じ都道府県の 他の区市町村に いる
6 他の都道府県に いる 県名: }	6 他の都道府県に いる 県名: }	6 他の都道府県に いる 県名: }	6 他の都道府県に いる 県名: }	6 他の都道府県に いる 県名: }	6 他の都道府県に いる 県名: }
7 外国にいる	7 外国にいる	7 外国にいる	7 外国にいる	7 外国にいる	7 外国にいる
兄 () 人	兄弟 () 人	兄 () 人	兄弟 () 人	兄 () 人	兄弟 () 人
弟 () 人	姉 () 人	弟 () 人	姉 () 人	弟 () 人	姉 () 人
姉 () 人	妹 () 人	姉 () 人	妹 () 人	姉 () 人	妹 () 人
妹 () 人	合計 () 人	妹 () 人	合計 () 人	妹 () 人	合計 () 人
1 未婚		1 未婚		1 未婚	
2 有配偶 (配偶者と同居)		2 有配偶 (配偶者と同居)		2 有配偶 (配偶者と同居)	
3 有配偶 (配偶者と別居)		3 有配偶 (配偶者と別居)		3 有配偶 (配偶者と別居)	
4 離別 (配偶者と離婚)		4 離別 (配偶者と離婚)		4 離別 (配偶者と離婚)	
5 死別 (配偶者が死亡)		5 死別 (配偶者が死亡)		5 死別 (配偶者が死亡)	
1 在学・在園中 (中退含む)	2 卒業 した	3 未就学 (園)	1 在学・在園中 (中退含む)	2 卒業 した	3 未就学 (園)
↓		↓		↓	
問10-1 その教育施設は		問10-1 その教育施設は		問10-1 その教育施設は	
1 保育園、幼稚園など		1 保育園、幼稚園など		1 保育園、幼稚園など	
2 小学校		2 小学校		2 小学校	
3 新制中学、旧制高小など		3 新制中学、旧制高小など		3 新制中学、旧制高小など	
4 新制高校、旧制中学・女学校など		4 新制高校、旧制中学・女学校など		4 新制高校、旧制中学・女学校など	
5 専修学校 (高卒後) など		5 専修学校 (高卒後) など		5 専修学校 (高卒後) など	
6 短期大学、高専など		6 短期大学、高専など		6 短期大学、高専など	
7 大学、大学院など		7 大学、大学院など		7 大学、大学院など	
1 主に 仕事	2 家事な どの他 に仕事	3 仕事を してい ない	1 主に 仕事	2 家事な どの他 に仕事	3 仕事を してい ない
↓		↓		↓	
問11-1 その職業は		問11-1 その職業は		問11-1 その職業は	
1 専門・管理・事務関係		1 専門・管理・事務関係		1 専門・管理・事務関係	
2 販売・サービス関係		2 販売・サービス関係		2 販売・サービス関係	
3 生産・運輸関係		3 生産・運輸関係		3 生産・運輸関係	
4 農業・林業・水産業関係		4 農業・林業・水産業関係		4 農業・林業・水産業関係	
5 その他 職業名: }		5 その他 職業名: }		5 その他 職業名: }	

(次のページに続きます)

質問	1 人 目 (世帯主)	2 人 目
<p>問12 現在の住所への移動の経緯についてお伺いします。</p> <p>2の「移ってきた」を選んだ方は問12-1から問12-3にも記入して下さい。 問12-1については、あてはまる元号の番号に○をつけ、年月を記入して下さい。 問12-2については、あてはまる番号に○をつけて下さい。2または3を選んだ方は区市町村名、都道府県名も記入して下さい。 問12-3については、もっとも重要だと思う理由を1つ選んで、あてはまる番号に○をつけて下さい。</p>	<p>1 生まれてからずっと住んでいる</p> <p>2 移ってきた</p> <p>↓</p> <p>問13へ</p> <p>問12-1 現在の住所に来たのは</p> <p>1 平成 () 年 () 月 2 昭和 () 年 () 月 3 大正 () 年 () 月</p> <p>問12-2 以前の住所は</p> <p>1 現在と同じ区市町村内 2 現在と同じ都道府県の他の区市町村 区市町村名: } 3 他の都道府県 県名: } 区市町村名: } 4 外国</p> <p>問12-3 その理由(1つだけ)は</p> <p>1 入学・進学 10 親と同居 2 就職 11 親と近居 3 転職 12 子と同居 4 転勤 13 子と近居 5 家業継承 14 親や子や配偶者の移動に伴って 6 定年退職 15 結婚 7 住宅事情 16 離婚 8 生活環境上の理由 17 子育て環境上の理由 9 通勤通学の便 18 その他</p>	<p>1 生まれてからずっと住んでいる</p> <p>2 移ってきた</p> <p>↓</p> <p>問13へ</p> <p>問12-1 現在の住所に来たのは</p> <p>1 平成 () 年 () 月 2 昭和 () 年 () 月 3 大正 () 年 () 月</p> <p>問12-2 以前の住所は</p> <p>1 現在と同じ区市町村内 2 現在と同じ都道府県の他の区市町村 区市町村名: } 3 他の都道府県 県名: } 区市町村名: } 4 外国</p> <p>問12-3 その理由(1つだけ)は</p> <p>1 入学・進学 10 親と同居 2 就職 11 親と近居 3 転職 12 子と同居 4 転勤 13 子と近居 5 家業継承 14 親や子や配偶者の移動に伴って 6 定年退職 15 結婚 7 住宅事情 16 離婚 8 生活環境上の理由 17 子育て環境上の理由 9 通勤通学の便 18 その他</p>
<p>問13 生まれた場所についてお伺いします。</p> <p>4を選んだ方は都道府県名も記入して下さい。</p>	<p>1 現在と同じ住所 2 現在と同じ区市町村内 3 現在と同じ都道府県の他の区市町村 4 他の都道府県 県名: } 5 外国</p>	<p>1 現在と同じ住所 2 現在と同じ区市町村内 3 現在と同じ都道府県の他の区市町村 4 他の都道府県 県名: } 5 外国</p>
<p>問14 中学校(旧制小学校・高小)を卒業したときの居住地についてお伺いします。</p> <p>4を選んだ方は都道府県名も記入して下さい。3または4を選んだ方は問14-1にもお答え下さい。 問14-1については、合併や市制施行で卒業当時と現在の状況が異なる場合は、当時の居住地が現在のどれに当てはまるかを記入して下さい。</p>	<p>0 まだ卒業していない → 問15へ</p> <p>1 現在と同じ住所 → 問15へ</p> <p>2 現在と同じ区市町村内 → 問15へ</p> <p>3 現在と同じ都道府県の他の区市町村 → 問15へ</p> <p>4 他の都道府県 県名: } → 問15へ</p> <p>5 外国 → 問15へ</p> <p>問14-1 中学校(旧制小学校・高小)卒業時の居住地が属しているのは</p> <p>1 県庁所在市 3 町 (東京都の場合23区) 4 村 2 県庁所在市以外の市</p>	<p>0 まだ卒業していない → 問15へ</p> <p>1 現在と同じ住所 → 問15へ</p> <p>2 現在と同じ区市町村内 → 問15へ</p> <p>3 現在と同じ都道府県の他の区市町村 → 問15へ</p> <p>4 他の都道府県 県名: } → 問15へ</p> <p>5 外国 → 問15へ</p> <p>問14-1 中学校(旧制小学校・高小)卒業時の居住地が属しているのは</p> <p>1 県庁所在市 3 町 (東京都の場合23区) 4 村 2 県庁所在市以外の市</p>
<p>問15 最後の学校を卒業したときの居住地についてお伺いします。</p> <p>1から5を選んだ方は卒業時の年齢を、さらに4を選んだ方は都道府県名も記入して下さい。</p>	<p>0 まだ卒業していない → 問16へ</p> <p>1 現在と同じ住所 → 問16へ</p> <p>2 現在と同じ区市町村内 → 問16へ</p> <p>3 現在と同じ都道府県の他の区市町村 卒業時の年齢 () 歳 → 問16へ</p> <p>4 他の都道府県 県名: } 卒業時の年齢 () 歳 → 問16へ</p> <p>5 外国 → 問16へ</p>	<p>0 まだ卒業していない → 問16へ</p> <p>1 現在と同じ住所 → 問16へ</p> <p>2 現在と同じ区市町村内 → 問16へ</p> <p>3 現在と同じ都道府県の他の区市町村 卒業時の年齢 () 歳 → 問16へ</p> <p>4 他の都道府県 県名: } 卒業時の年齢 () 歳 → 問16へ</p> <p>5 外国 → 問16へ</p>
<p>問16 最初の就職をしたときの居住地についてお伺いします。</p> <p>1から5を選んだ方は就職時の年齢を、さらに4を選んだ方は都道府県名も記入して下さい。</p>	<p>0 就職していない → 問17へ</p> <p>1 現在と同じ住所 → 問17へ</p> <p>2 現在と同じ区市町村内 → 問17へ</p> <p>3 現在と同じ都道府県の他の区市町村 就職時の年齢 () 歳 → 問17へ</p> <p>4 他の都道府県 県名: } 就職時の年齢 () 歳 → 問17へ</p> <p>5 外国 → 問17へ</p>	<p>0 就職していない → 問17へ</p> <p>1 現在と同じ住所 → 問17へ</p> <p>2 現在と同じ区市町村内 → 問17へ</p> <p>3 現在と同じ都道府県の他の区市町村 就職時の年齢 () 歳 → 問17へ</p> <p>4 他の都道府県 県名: } 就職時の年齢 () 歳 → 問17へ</p> <p>5 外国 → 問17へ</p>

3 人 目		4 人 目		5 人 目	
1 生まれてからずっと住んでいる	2 移ってきた	1 生まれてからずっと住んでいる	2 移ってきた	1 生まれてからずっと住んでいる	2 移ってきた
問13へ		問13へ		問13へ	
問12-1 現在の住所に来たのは 1 平成 () 年 () 月 2 昭和 () 年 () 月 3 大正 () 年 () 月 問12-2 以前の住所は 1 現在と同じ区市町村内 2 現在と同じ都道府県他の区市町村 区市町村名: 3 他の都道府県 県名: 区市町村名: 4 外国 問12-3 その理由 (1つだけ) は 1 入学・進学 10 親と同居 2 就職 11 親と近居 3 転職 12 子と同居 4 転勤 13 子と近居 5 家業継承 14 親や子や配偶者の 移動に伴って 6 定年退職 7 住宅事情 15 結婚 8 生活環境上の 16 離婚 理由 17 子育て環境上の理由 9 通勤通学の便 18 その他		問12-1 現在の住所に来たのは 1 平成 () 年 () 月 2 昭和 () 年 () 月 3 大正 () 年 () 月 問12-2 以前の住所は 1 現在と同じ区市町村内 2 現在と同じ都道府県他の区市町村 区市町村名: 3 他の都道府県 県名: 区市町村名: 4 外国 問12-3 その理由 (1つだけ) は 1 入学・進学 10 親と同居 2 就職 11 親と近居 3 転職 12 子と同居 4 転勤 13 子と近居 5 家業継承 14 親や子や配偶者の 移動に伴って 6 定年退職 7 住宅事情 15 結婚 8 生活環境上の 16 離婚 理由 17 子育て環境上の理由 9 通勤通学の便 18 その他		問12-1 現在の住所に来たのは 1 平成 () 年 () 月 2 昭和 () 年 () 月 3 大正 () 年 () 月 問12-2 以前の住所は 1 現在と同じ区市町村内 2 現在と同じ都道府県他の区市町村 区市町村名: 3 他の都道府県 県名: 区市町村名: 4 外国 問12-3 その理由 (1つだけ) は 1 入学・進学 10 親と同居 2 就職 11 親と近居 3 転職 12 子と同居 4 転勤 13 子と近居 5 家業継承 14 親や子や配偶者の 移動に伴って 6 定年退職 7 住宅事情 15 結婚 8 生活環境上の 16 離婚 理由 17 子育て環境上の理由 9 通勤通学の便 18 その他	
1 現在と同じ住所	2 現在と同じ区市町村内	3 現在と同じ都道府県他の区市町村	4 他の都道府県 (県名:)	5 外国	
0 まだ卒業していない	1 現在と同じ住所	2 現在と同じ区市町村内	3 現在と同じ都道府県他の区市町村	4 他の都道府県 (県名:)	5 外国
問15へ	問15へ	問15へ	問15へ	問15へ	問15へ
問14-1 中学校(旧制小学校・高小)卒業時の居住地が属しているのは 1 県庁所在市 (東京都の場合23区) 3 町 4 村 2 県庁所在市以外の市		問14-1 中学校(旧制小学校・高小)卒業時の居住地が属しているのは 1 県庁所在市 (東京都の場合23区) 3 町 4 村 2 県庁所在市以外の市		問14-1 中学校(旧制小学校・高小)卒業時の居住地が属しているのは 1 県庁所在市 (東京都の場合23区) 3 町 4 村 2 県庁所在市以外の市	
0 まだ卒業していない	1 現在と同じ住所	2 現在と同じ区市町村内	3 現在と同じ都道府県他の区市町村	4 他の都道府県 (県名:)	5 外国
問16へ	問16へ	問16へ	問16へ	問16へ	問16へ
卒業時の年齢 () 歳		卒業時の年齢 () 歳		卒業時の年齢 () 歳	
0 就職していない	1 現在と同じ住所	2 現在と同じ区市町村内	3 現在と同じ都道府県他の区市町村	4 他の都道府県 (県名:)	5 外国
問17へ	問17へ	問17へ	問17へ	問17へ	問17へ
就職時の年齢 () 歳		就職時の年齢 () 歳		就職時の年齢 () 歳	

(次のページに続きます)

質問	1人目 (世帯主)	2人目
問17 はじめての結婚の直前の居住地についてお伺いします。 1から5を選んだ方は初婚時の年齢を、さらに4を選んだ方は都道府県名も記入して下さい。	0 結婚していない → 問18へ 1 現在と同じ住所 2 現在と同じ区市町村内 3 現在と同じ都道府県の他の区市町村 4 他の都道府県 {県名: } 5 外国 初婚時の年齢 ()歳	0 結婚していない → 問18へ 1 現在と同じ住所 2 現在と同じ区市町村内 3 現在と同じ都道府県の他の区市町村 4 他の都道府県 {県名: } 5 外国 初婚時の年齢 ()歳
問18 はじめて結婚した直後の居住地についてお伺いします。 4を選んだ方は都道府県名も記入して下さい。	0 結婚していない 1 現在と同じ住所 2 現在と同じ区市町村内 3 現在と同じ都道府県の他の区市町村 4 他の都道府県 {県名: } 5 外国	0 結婚していない 1 現在と同じ住所 2 現在と同じ区市町村内 3 現在と同じ都道府県の他の区市町村 4 他の都道府県 {県名: } 5 外国
問19 5年前 (平成8 (1996) 年7月1日) の居住地についてお伺いします。 4を選んだ方は都道府県名も記入して下さい。	0 まだ生まれていない 1 現在と同じ住所 2 現在と同じ区市町村内 3 現在と同じ都道府県の他の区市町村 4 他の都道府県 {県名: } 5 外国	0 まだ生まれていない 1 現在と同じ住所 2 現在と同じ区市町村内 3 現在と同じ都道府県の他の区市町村 4 他の都道府県 {県名: } 5 外国
問20 1年前 (平成12 (2000) 年7月1日) の居住地についてお伺いします。 4を選んだ方は都道府県名も記入して下さい。	0 まだ生まれていない 1 現在と同じ住所 2 現在と同じ区市町村内 3 現在と同じ都道府県の他の区市町村 4 他の都道府県 {県名: } 5 外国	0 まだ生まれていない 1 現在と同じ住所 2 現在と同じ区市町村内 3 現在と同じ都道府県の他の区市町村 4 他の都道府県 {県名: } 5 外国
問21 5年後にお住まいになっていると思われる地域についてお伺いします。 1の「現在と異なる住所」を選んだ方は問21-1と問21-2にもご記入下さい。 問21-1の転居予定先の地域ブロックについては、下の「地域ブロック一覧」を参考にして、あてはまる地域ブロックの番号に○をつけて下さい。 問21-2については、もっとも重要だと思う理由を1つ選んで、あてはまる番号に○をつけて下さい。	1 現在と異なる住所 2 現在と同じ住所 問22へ 問21-1 転居予定先の地域ブロックは 1 北海道 7 近畿圏 2 東北 8 中国 3 北関東 9 四国 4 東京圏 10 九州・沖縄 5 中部・北陸 11 外国 6 名古屋圏 12 わからない 問21-2 その理由 (1つだけ) は 1 入学・進学 10 親と同居 2 就職 11 親と近居 3 転職 12 子と同居 4 転勤 13 子と近居 5 家業継承 14 親や子や配偶者の移動に伴って 6 定年退職 7 住宅事情 15 結婚 8 生活環境上の理由 16 子育て環境上の理由 9 通勤通学の便 17 その他	1 現在と異なる住所 2 現在と同じ住所 問22へ 問21-1 転居予定先の地域ブロックは 1 北海道 7 近畿圏 2 東北 8 中国 3 北関東 9 四国 4 東京圏 10 九州・沖縄 5 中部・北陸 11 外国 6 名古屋圏 12 わからない 問21-2 その理由 (1つだけ) は 1 入学・進学 10 親と同居 2 就職 11 親と近居 3 転職 12 子と同居 4 転勤 13 子と近居 5 家業継承 14 親や子や配偶者の移動に伴って 6 定年退職 7 住宅事情 15 結婚 8 生活環境上の理由 16 子育て環境上の理由 9 通勤通学の便 17 その他

地域ブロック一覧 (その1) (問21-1をご記入の際はこの表を参考にして下さい)

地域ブロック名	各地域ブロックに含まれる都道府県
1 北海道	北海道
2 東北	青森県、岩手県、宮城県、秋田県、山形県、福島県、新潟県
3 北関東	茨城県、栃木県、群馬県
4 東京圏	埼玉県、千葉県、東京都、神奈川県
5 中部・北陸	富山県、石川県、福井県、山梨県、長野県、静岡県

3 人 目	4 人 目	5 人 目																																																																																										
0 結婚していない → 問18へ 1 現在と同じ住所 2 現在と同じ区市町村内 3 現在と同じ都道府県の他の区市町村 4 他の都道府県 {県名: } 5 外国 <div style="text-align: right;">初婚時の年齢 () 歳</div>	0 結婚していない → 問18へ 1 現在と同じ住所 2 現在と同じ区市町村内 3 現在と同じ都道府県の他の区市町村 4 他の都道府県 {県名: } 5 外国 <div style="text-align: right;">初婚時の年齢 () 歳</div>	0 結婚していない → 問18へ 1 現在と同じ住所 2 現在と同じ区市町村内 3 現在と同じ都道府県の他の区市町村 4 他の都道府県 {県名: } 5 外国 <div style="text-align: right;">初婚時の年齢 () 歳</div>																																																																																										
0 結婚していない 1 現在と同じ住所 2 現在と同じ区市町村内 3 現在と同じ都道府県の他の区市町村 4 他の都道府県 {県名: } 5 外国	0 結婚していない 1 現在と同じ住所 2 現在と同じ区市町村内 3 現在と同じ都道府県の他の区市町村 4 他の都道府県 {県名: } 5 外国	0 結婚していない 1 現在と同じ住所 2 現在と同じ区市町村内 3 現在と同じ都道府県の他の区市町村 4 他の都道府県 {県名: } 5 外国																																																																																										
0 まだ生まれていない 1 現在と同じ住所 2 現在と同じ区市町村内 3 現在と同じ都道府県の他の区市町村 4 他の都道府県 {県名: } 5 外国	0 まだ生まれていない 1 現在と同じ住所 2 現在と同じ区市町村内 3 現在と同じ都道府県の他の区市町村 4 他の都道府県 {県名: } 5 外国	0 まだ生まれていない 1 現在と同じ住所 2 現在と同じ区市町村内 3 現在と同じ都道府県の他の区市町村 4 他の都道府県 {県名: } 5 外国																																																																																										
0 まだ生まれていない 1 現在と同じ住所 2 現在と同じ区市町村内 3 現在と同じ都道府県の他の区市町村 4 他の都道府県 {県名: } 5 外国	0 まだ生まれていない 1 現在と同じ住所 2 現在と同じ区市町村内 3 現在と同じ都道府県の他の区市町村 4 他の都道府県 {県名: } 5 外国	0 まだ生まれていない 1 現在と同じ住所 2 現在と同じ区市町村内 3 現在と同じ都道府県の他の区市町村 4 他の都道府県 {県名: } 5 外国																																																																																										
<div style="display: flex; justify-content: space-around;"> <div style="border: 1px dashed black; padding: 2px;">1 現在と異なる住所</div> <div style="border: 1px dashed black; padding: 2px;">2 現在と同じ住所</div> </div> <div style="text-align: center;">↓ 問22へ</div> <div style="border: 1px dashed black; padding: 5px;"> <p>問21-1 転居予定先の地域ブロックは</p> <table style="width: 100%; border-collapse: collapse;"> <tr><td>1 北海道</td><td>7 近畿圏</td></tr> <tr><td>2 東北</td><td>8 中国</td></tr> <tr><td>3 北関東</td><td>9 四国</td></tr> <tr><td>4 東京圏</td><td>10 九州・沖縄</td></tr> <tr><td>5 中部・北陸</td><td>11 外国</td></tr> <tr><td>6 名古屋圏</td><td>12 わからない</td></tr> </table> <p>問21-2 その理由 (1つだけ) は</p> <table style="width: 100%; border-collapse: collapse;"> <tr><td>1 入学・進学</td><td>10 親と同居</td></tr> <tr><td>2 就職</td><td>11 親と近居</td></tr> <tr><td>3 転職</td><td>12 子と同居</td></tr> <tr><td>4 転勤</td><td>13 子と近居</td></tr> <tr><td>5 家業継承</td><td>14 親や子や配偶者の移動に伴って</td></tr> <tr><td>6 定年退職</td><td>15 結婚</td></tr> <tr><td>7 住宅事情</td><td>16 子育て環境上の理由</td></tr> <tr><td>8 生活環境上の理由</td><td>17 その他</td></tr> <tr><td>9 通勤通学の便</td><td></td></tr> </table> </div>	1 北海道	7 近畿圏	2 東北	8 中国	3 北関東	9 四国	4 東京圏	10 九州・沖縄	5 中部・北陸	11 外国	6 名古屋圏	12 わからない	1 入学・進学	10 親と同居	2 就職	11 親と近居	3 転職	12 子と同居	4 転勤	13 子と近居	5 家業継承	14 親や子や配偶者の移動に伴って	6 定年退職	15 結婚	7 住宅事情	16 子育て環境上の理由	8 生活環境上の理由	17 その他	9 通勤通学の便		<div style="display: flex; justify-content: space-around;"> <div style="border: 1px dashed black; padding: 2px;">1 現在と異なる住所</div> <div style="border: 1px dashed black; padding: 2px;">2 現在と同じ住所</div> </div> <div style="text-align: center;">↓ 問22へ</div> <div style="border: 1px dashed black; padding: 5px;"> <p>問21-1 転居予定先の地域ブロックは</p> <table style="width: 100%; border-collapse: collapse;"> <tr><td>1 北海道</td><td>7 近畿圏</td></tr> <tr><td>2 東北</td><td>8 中国</td></tr> <tr><td>3 北関東</td><td>9 四国</td></tr> <tr><td>4 東京圏</td><td>10 九州・沖縄</td></tr> <tr><td>5 中部・北陸</td><td>11 外国</td></tr> <tr><td>6 名古屋圏</td><td>12 わからない</td></tr> </table> <p>問21-2 その理由 (1つだけ) は</p> <table style="width: 100%; border-collapse: collapse;"> <tr><td>1 入学・進学</td><td>10 親と同居</td></tr> <tr><td>2 就職</td><td>11 親と近居</td></tr> <tr><td>3 転職</td><td>12 子と同居</td></tr> <tr><td>4 転勤</td><td>13 子と近居</td></tr> <tr><td>5 家業継承</td><td>14 親や子や配偶者の移動に伴って</td></tr> <tr><td>6 定年退職</td><td>15 結婚</td></tr> <tr><td>7 住宅事情</td><td>16 子育て環境上の理由</td></tr> <tr><td>8 生活環境上の理由</td><td>17 その他</td></tr> <tr><td>9 通勤通学の便</td><td></td></tr> </table> </div>	1 北海道	7 近畿圏	2 東北	8 中国	3 北関東	9 四国	4 東京圏	10 九州・沖縄	5 中部・北陸	11 外国	6 名古屋圏	12 わからない	1 入学・進学	10 親と同居	2 就職	11 親と近居	3 転職	12 子と同居	4 転勤	13 子と近居	5 家業継承	14 親や子や配偶者の移動に伴って	6 定年退職	15 結婚	7 住宅事情	16 子育て環境上の理由	8 生活環境上の理由	17 その他	9 通勤通学の便		<div style="display: flex; justify-content: space-around;"> <div style="border: 1px dashed black; padding: 2px;">1 現在と異なる住所</div> <div style="border: 1px dashed black; padding: 2px;">2 現在と同じ住所</div> </div> <div style="text-align: center;">↓ 問22へ</div> <div style="border: 1px dashed black; padding: 5px;"> <p>問21-1 転居予定先の地域ブロックは</p> <table style="width: 100%; border-collapse: collapse;"> <tr><td>1 北海道</td><td>7 近畿圏</td></tr> <tr><td>2 東北</td><td>8 中国</td></tr> <tr><td>3 北関東</td><td>9 四国</td></tr> <tr><td>4 東京圏</td><td>10 九州・沖縄</td></tr> <tr><td>5 中部・北陸</td><td>11 外国</td></tr> <tr><td>6 名古屋圏</td><td>12 わからない</td></tr> </table> <p>問21-2 その理由 (1つだけ) は</p> <table style="width: 100%; border-collapse: collapse;"> <tr><td>1 入学・進学</td><td>10 親と同居</td></tr> <tr><td>2 就職</td><td>11 親と近居</td></tr> <tr><td>3 転職</td><td>12 子と同居</td></tr> <tr><td>4 転勤</td><td>13 子と近居</td></tr> <tr><td>5 家業継承</td><td>14 親や子や配偶者の移動に伴って</td></tr> <tr><td>6 定年退職</td><td>15 結婚</td></tr> <tr><td>7 住宅事情</td><td>16 子育て環境上の理由</td></tr> <tr><td>8 生活環境上の理由</td><td>17 その他</td></tr> <tr><td>9 通勤通学の便</td><td></td></tr> </table> </div>	1 北海道	7 近畿圏	2 東北	8 中国	3 北関東	9 四国	4 東京圏	10 九州・沖縄	5 中部・北陸	11 外国	6 名古屋圏	12 わからない	1 入学・進学	10 親と同居	2 就職	11 親と近居	3 転職	12 子と同居	4 転勤	13 子と近居	5 家業継承	14 親や子や配偶者の移動に伴って	6 定年退職	15 結婚	7 住宅事情	16 子育て環境上の理由	8 生活環境上の理由	17 その他	9 通勤通学の便	
1 北海道	7 近畿圏																																																																																											
2 東北	8 中国																																																																																											
3 北関東	9 四国																																																																																											
4 東京圏	10 九州・沖縄																																																																																											
5 中部・北陸	11 外国																																																																																											
6 名古屋圏	12 わからない																																																																																											
1 入学・進学	10 親と同居																																																																																											
2 就職	11 親と近居																																																																																											
3 転職	12 子と同居																																																																																											
4 転勤	13 子と近居																																																																																											
5 家業継承	14 親や子や配偶者の移動に伴って																																																																																											
6 定年退職	15 結婚																																																																																											
7 住宅事情	16 子育て環境上の理由																																																																																											
8 生活環境上の理由	17 その他																																																																																											
9 通勤通学の便																																																																																												
1 北海道	7 近畿圏																																																																																											
2 東北	8 中国																																																																																											
3 北関東	9 四国																																																																																											
4 東京圏	10 九州・沖縄																																																																																											
5 中部・北陸	11 外国																																																																																											
6 名古屋圏	12 わからない																																																																																											
1 入学・進学	10 親と同居																																																																																											
2 就職	11 親と近居																																																																																											
3 転職	12 子と同居																																																																																											
4 転勤	13 子と近居																																																																																											
5 家業継承	14 親や子や配偶者の移動に伴って																																																																																											
6 定年退職	15 結婚																																																																																											
7 住宅事情	16 子育て環境上の理由																																																																																											
8 生活環境上の理由	17 その他																																																																																											
9 通勤通学の便																																																																																												
1 北海道	7 近畿圏																																																																																											
2 東北	8 中国																																																																																											
3 北関東	9 四国																																																																																											
4 東京圏	10 九州・沖縄																																																																																											
5 中部・北陸	11 外国																																																																																											
6 名古屋圏	12 わからない																																																																																											
1 入学・進学	10 親と同居																																																																																											
2 就職	11 親と近居																																																																																											
3 転職	12 子と同居																																																																																											
4 転勤	13 子と近居																																																																																											
5 家業継承	14 親や子や配偶者の移動に伴って																																																																																											
6 定年退職	15 結婚																																																																																											
7 住宅事情	16 子育て環境上の理由																																																																																											
8 生活環境上の理由	17 その他																																																																																											
9 通勤通学の便																																																																																												

地域ブロック一覧 (その2) (問21-1 をご記入の際はこの表を参考にして下さい)

地域ブロック名	各地域ブロックに含まれる都道府県
6 名古屋圏	岐阜県、愛知県、三重県
7 近畿圏	滋賀県、京都府、大阪府、兵庫県、奈良県、和歌山県
8 中国	鳥取県、島根県、岡山県、広島県、山口県
9 四国	徳島県、香川県、愛媛県、高知県
10 九州・沖縄	福岡県、佐賀県、長崎県、熊本県、大分県、宮崎県、鹿児島県、沖縄県

(次のページに続きます)

これより後の質問は世帯主の方と、世帯主の配偶者の方にお伺いします。なお、配偶者のいらっしゃらない場合は、世帯主の方のみお答え下さい。

質問	世帯主	世帯主の配偶者
問22 生まれてから現在までに居住したことの都道府県についてお伺いします。 居住したことの都道府県すべてに○をつけて下さい。	1 北海道 17 石川県 33 岡山県 2 青森県 18 福井県 34 広島県 3 岩手県 19 山梨県 35 山口県 4 宮城県 20 長野県 36 徳島県 5 秋田県 21 岐阜県 37 香川県 6 山形県 22 静岡県 38 愛媛県 7 福島県 23 愛知県 39 高知県 8 茨城県 24 三重県 40 福岡県 9 栃木県 25 滋賀県 41 佐賀県 10 群馬県 26 京都府 42 長崎県 11 埼玉県 27 大阪府 43 熊本県 12 千葉県 28 兵庫県 44 大分県 13 東京都 29 奈良県 45 宮崎県 14 神奈川県 30 和歌山県 46 鹿児島県 15 新潟県 31 鳥取県 47 沖縄県 16 富山県 32 島根県 90 外国	1 北海道 17 石川県 33 岡山県 2 青森県 18 福井県 34 広島県 3 岩手県 19 山梨県 35 山口県 4 宮城県 20 長野県 36 徳島県 5 秋田県 21 岐阜県 37 香川県 6 山形県 22 静岡県 38 愛媛県 7 福島県 23 愛知県 39 高知県 8 茨城県 24 三重県 40 福岡県 9 栃木県 25 滋賀県 41 佐賀県 10 群馬県 26 京都府 42 長崎県 11 埼玉県 27 大阪府 43 熊本県 12 千葉県 28 兵庫県 44 大分県 13 東京都 29 奈良県 45 宮崎県 14 神奈川県 30 和歌山県 46 鹿児島県 15 新潟県 31 鳥取県 47 沖縄県 16 富山県 32 島根県 90 外国
問23 親元から離れて暮らした経験についてお伺いします。 1の「離れた経験がある」を選んだ方は問23-1から問23-3にもご記入下さい。 問23-1については、あてはまる番号に○をつけて下さい。 問23-2については、年齢を記入して下さい。 問23-3については、あてはまる番号に○をつけて下さい。4を選んだ方は都道府県名も記入して下さい。	<div style="display: flex; justify-content: space-around;"> <div style="border: 1px dashed black; padding: 5px; width: 45%;">1 離れた経験がある</div> <div style="border: 1px dashed black; padding: 5px; width: 45%;">2 離れた経験がない</div> </div> <p style="text-align: center;">↓ ↓</p> <p style="text-align: center;">問24へ</p> <div style="border: 1px dashed black; padding: 5px;"> <p>問23-1 親元をはじめ離れた理由(1つだけ)は</p> <ol style="list-style-type: none"> 1 入学・進学 2 就職・転職・転勤など 3 結婚 4 住宅事情や通勤通学の便など 5 親からの自立・独立 6 その他 <p>問23-2 親元をはじめ離れたとき、あなたは何歳でしたか。 () 歳</p> <p>問23-3 親元を離れた直後の居住地は</p> <ol style="list-style-type: none"> 1 現在と同じ住所 2 現在と同じ区市町村内 3 現在と同じ都道府県他の区市町村 4 他の都道府県 (県名:) 5 外国 </div>	<div style="display: flex; justify-content: space-around;"> <div style="border: 1px dashed black; padding: 5px; width: 45%;">1 離れた経験がある</div> <div style="border: 1px dashed black; padding: 5px; width: 45%;">2 離れた経験がない</div> </div> <p style="text-align: center;">↓ ↓</p> <p style="text-align: center;">問24へ</p> <div style="border: 1px dashed black; padding: 5px;"> <p>問23-1 親元をはじめ離れた理由(1つだけ)は</p> <ol style="list-style-type: none"> 1 入学・進学 2 就職・転職・転勤など 3 結婚 4 住宅事情や通勤通学の便など 5 親からの自立・独立 6 その他 <p>問23-2 親元をはじめ離れたとき、あなたは何歳でしたか。 () 歳</p> <p>問23-3 親元を離れた直後の居住地は</p> <ol style="list-style-type: none"> 1 現在と同じ住所 2 現在と同じ区市町村内 3 現在と同じ都道府県他の区市町村 4 他の都道府県 (県名:) 5 外国 </div>
問24 あなたが現在居住している都道府県に、あなたやあなたの家族または先祖が、最初に住みはじめたのはいつですか。	<p>問24-1 誰の代ですか。</p> <ol style="list-style-type: none"> 1 あなたの代 2 あなたのご両親の代 3 あなたのご祖父母の代 4 3より以前 <p>問24-2 それはいつですか。</p> <ol style="list-style-type: none"> 1 平成7年(1995年)以降 2 昭和60年～平成6年(1985年～1994年) 3 昭和50年～59年(1975年～1984年) 4 昭和35年～49年(1960年～1974年) 5 昭和20年～34年(1945年～1959年) 6 5より以前 	<p>問24-1 誰の代ですか。</p> <ol style="list-style-type: none"> 1 あなたの代 2 あなたのご両親の代 3 あなたのご祖父母の代 4 3より以前 <p>問24-2 それはいつですか。</p> <ol style="list-style-type: none"> 1 平成7年(1995年)以降 2 昭和60年～平成6年(1985年～1994年) 3 昭和50年～59年(1975年～1984年) 4 昭和35年～49年(1960年～1974年) 5 昭和20年～34年(1945年～1959年) 6 5より以前

これで終わりです。もう一度、記入漏れがないかどうかご確認下さい。ご協力ありがとうございました。

ご回答いただいた調査票は回収用の封筒に入れ、ノリづけしたうえで調査員にお渡し下さい。

主要結果表

1. 単純集計	104
2. クロス集計	118

主要結果表目次

1.	単純集計	104
2.	クロス集計	118
2. クロス集計表(実数および割合)		
①世帯主に関して		
表 1	男女別、年齢別、世帯規模.....	118
表 2	現住地の地域ブロック別、世帯規模.....	121
表 3	男女別、年齢別、住宅の種類.....	122
表 4	現住地の地域ブロック別、住宅の種類.....	125
表 5	男女別、年齢別、住宅の所有名義(一戸建て持ち家居住世帯に関して).....	126
表 6	現住地の地域ブロック別、住宅の所有名義(一戸建て持ち家居住世帯に関して).....	129
表 7	男女別、年齢別、住宅の所有名義(共同住宅持ち家居住世帯に関して).....	130
表 8	現住地の地域ブロック別、住宅の所有名義(共同住宅持ち家居住世帯に関して).....	133
表 9	男女別、年齢別、住宅の取得方法(世帯主または配偶者名義の持ち家居住世帯に関して).....	134
表 10	現住地の地域ブロック別、住宅の取得方法(世帯主または配偶者名義の持ち家居住世帯に関して).....	137
表 11	男女別、年齢別、住宅の購入回数(世帯主または配偶者名義の持ち家を自分たちで購入した世帯に関して).....	138
表 12	現住地の地域ブロック別、住宅の購入回数(世帯主または配偶者名義の持ち家を自分たちで購入した世帯に関して).....	141
表 13	男女別、年齢別、子どもの有無、及び子どもの数.....	142
表 14	現住地の地域ブロック別、子どもの有無、及び子どもの数.....	145
表 15	男女別、年齢別、別居子の有無.....	146
表 16	現住地の地域ブロック別、別居子の有無.....	149
表 17	世帯主の男女別・年齢別、子どもの現在の状態別、子ども数.....	150
表 18	世帯主の現住地の地域ブロック別、子どもの現在の状態別、子ども数.....	153
表 19	世帯主の男女別・年齢別、子どもの別居理由別、子ども数(子どもからみた理由、別居している子どもに関して).....	154
表 20	世帯主の現住地の地域ブロック別、子どもの別居理由別、子ども数(子どもからみた理由、別居している子どもに関して).....	157
表 21	男女別、住宅の種類別、5年後の居住地.....	158
表 22	男女別、住宅の種類別、今後5年間の移動理由(5年後の住所が「現在と異なる」と回答した人について).....	159
②世帯主及び配偶者に関して		
表 23	男女別、年齢別、生涯居住都道府県数.....	161
表 24	現住地の地域ブロック別、出生地別、生存きょうだい数別、配偶関係別、教育施設別、就業状態・職業別、生涯居住都道府県数.....	164
表 25	男女別、年齢別、大都市圏居住経験の有無.....	166

表 26	現住地の地域ブロック別、出生地別、生存きょうだい数別、配偶関係別、教育施設別、就業状態・職業別、大都市圏居住経験の有無.....	169
表 27	男女別、年齢別、親元から離れての生活経験の有無.....	171
表 28	現住地の地域ブロック別、出生地別、生存きょうだい数別、配偶関係別、教育施設別、就業状態・職業別、親元から離れての生活経験の有無.....	174
表 29	男女別、年齢別、親元からはじめて離れた理由(親元から離れての生活経験者について).....	176
表 30	現住地の地域ブロック別、出生地別、生存きょうだい数別、配偶関係別、教育施設別、就業状態・職業別、親元からはじめて離れた理由(親元から離れての生活経験者について).....	179
表 31	男女別、年齢別、親元からはじめて離れた年齢(親元から離れての生活経験者について).....	181
表 32	現住地の地域ブロック別、出生地別、生存きょうだい数別、配偶関係別、教育施設別、就業状態・職業別、親元からはじめて離れた年齢.....	184
表 33	男女別、年齢別、親元から離れた直後の居住地(親元から離れての生活経験者について).....	186
表 34	現住地の地域ブロック別、出生地別、生存きょうだい数別、配偶関係別、教育施設別、就業状態・職業別、親元から離れた直後の居住地(親元から離れての生活経験者について).....	189

③世帯員全員に関して

表 35	男女別、年齢別、世帯主からみた続柄.....	191
表 36	男女別、年齢別、父親の居住状況.....	194
表 37	男女別、年齢別、母親の居住状況.....	197
表 38	男女別、年齢別、兄弟姉妹の数(全体).....	200
表 38-1	男女別、年齢別、兄の数.....	203
表 38-2	男女別、年齢別、弟の数.....	206
表 38-3	男女別、年齢別、姉の数.....	209
表 38-4	男女別、年齢別、妹の数.....	212
表 39	男女別、年齢別、配偶関係.....	215
表 40	男女別、年齢別、在学か否か、及び教育施設.....	218
表 40-1	男女別、年齢別、教育施設(在学・在園中(中退含む)の人について).....	221
表 40-2	男女別、年齢別、教育施設(卒業した人について).....	224
表 41	男女別、年齢別、現在の就業状態、及び職業.....	227
表 41-1	男女別、年齢別、職業(現在の就業の状態が主に仕事の人について).....	230
表 41-2	男女別、年齢別、職業(現在の就業の状態が家事などの他に仕事の人について).....	233
表 42	男女別、年齢別、現住居への移動の有無、及び入居時期.....	236
表 43	男女別、年齢別、前住地(現住居への移動者について).....	242
表 44	男女別、年齢別、前住地ブロック(現住居への移動者について).....	245
表 45	男女別、年齢別、移動理由(現住居への移動者について).....	248
表 45-1	男女別、年齢別、移動理由(7区分、現住居への移動者について).....	254
表 46	男女別、年齢別、出生地.....	257

表 47	現住地の地域ブロック別、教育施設別、就業状態・職業別、出生地.....	260
表 48	男女別、年齢別、中学校(旧制小学校・高小)卒業時の居住地.....	261
表 49	現住地の地域ブロック別、出生地別、教育施設別、就業状態・職業別、中学校(旧制小学校・高小)卒業時の居住地.....	264
表 50	男女別、年齢別、中学校(旧制小学校・高小)卒業時の居住地類型.....	266
表 51	現住地の地域ブロック別、出生地別、教育施設別、就業状態・職業別、中学校(旧制小学校・高小)卒業時の居住地類型.....	269
表 52	男女別、年齢別、最終卒業学校卒業時の居住地.....	271
表 53	現住地の地域ブロック別、出生地別、教育施設別、就業状態・職業別、最終卒業学校卒業時の居住地.....	274
表 54	男女別、年齢別、最終学校卒業年齢.....	276
表 55	現住地の地域ブロック別、出生地別、教育施設別、就業状態・職業別、最終学校卒業年齢.....	279
表 56	男女別、年齢別、最初の就職時の居住地.....	281
表 57	現住地の地域ブロック別、出生地別、教育施設別、就業状態・職業別、最初の就職時の居住地.....	284
表 58	男女別、年齢別、初職時年齢.....	286
表 59	現住地の地域ブロック別、出生地別、教育施設別、就業状態・職業別、初職時年齢.....	289
表 60	男女別、年齢別、最初の結婚直前の居住地.....	291
表 61	現住地の地域ブロック別、出生地別、教育施設別、就業状態・職業別、最初の結婚直前の居住地.....	294
表 62	男女別、年齢別、初婚年齢.....	296
表 63	現住地の地域ブロック別、出生地別、教育施設別、就業状態・職業別、初婚年齢.....	299
表 64	男女別、年齢別、最初の結婚直後の居住地.....	301
表 65	現住地の地域ブロック別、出生地別、教育施設別、就業状態・職業別、最初の結婚直後の居住地.....	304
表 66	男女別、年齢別、5年前の居住地.....	306
表 67	現住地の地域ブロック別、生存きょうだい数別、配偶関係別、教育施設別、就業状態・職業別、5年前の居住地.....	309
表 68	男女別、年齢別、1年前の居住地.....	311
表 69	現住地の地域ブロック別、生存きょうだい数別、配偶関係別、教育施設別、就業状態・職業別、1年前の居住地.....	314
表 70	男女別、年齢別、5年後の居住地、及び5年後の居住地域ブロック.....	316
表 71	現住地の地域ブロック別、5年後の居住地、及び5年後の居住地域ブロック.....	319
表 72	出生地別、生存きょうだい数別、配偶関係別、教育施設別、就業状態・職業別、5年後の居住地.....	320
表 73	男女別、年齢別、今後5年間の移動理由(5年後の住所が「現在と異なる」と回答した人について).....	322
表 74	現住地の地域ブロック別、生存きょうだい数別、配偶関係別、教育施設別、就業状態・職業別、今後5年間の移動理由(5年後の住所が「現在と異なる」と回答した人について).....	328

1. 単純集計表(実数および割合)

調査地区に関する集計結果

居住地の地域ブロック

	世帯数	%
総数	12,594	100.0
北海道	553	4.4
東北	921	7.3
北関東	669	5.3
東京圏	3,340	26.5
中部・北陸	1,358	10.8
名古屋圏	1,072	8.5
大阪圏	1,417	11.3
近畿圏	368	2.9
中国	722	5.7
四国	394	3.1
九州・沖縄	1,780	14.1

*地域ブロックについては、本文表 I-1 参照。

都市人口階級

	世帯数	%
総数	12,594	100.0
5万人未満	3,666	29.1
5～10万人未満	1,593	12.6
10～20万人未満	1,269	10.1
20～50万人未満	2,800	22.2
50～100万人未満	638	5.1
100～200万人未満	1,114	8.8
200万人以上	1,514	12.0

居住地DID

	世帯数	%
総数	12,594	100.0
NON-DID	8,251	65.5
DID	4,343	34.5

世帯に関する集計結果

問1 世帯員数

	世帯数	%
総数	12,594	100.0
1人	2,544	20.2
2人	3,056	24.3
3人	2,451	19.5
4人	2,195	17.4
5人	947	7.5
6人	447	3.5
7人	183	1.5
8人	38	0.3
9人	6	0.0
10人	2	0.0
11人以上	-	-
不詳	725	5.8
平均世帯人員	2.85	

問2 住宅

問2-1 住宅の種類

	世帯数	%
総数	12,594	100.0
持ち家(一戸建て)	7,409	58.8
持ち家(共同住宅)	676	5.4
公団・公営などの賃貸住宅	958	7.6
民営の借家・アパート	2,665	21.2
社宅などの給与住宅	629	5.0
その他	138	1.1
不詳	119	0.9

問2-2 住宅の建物所有名義

	持ち家(一戸建て)		持ち家(共同住宅)		合計*	
	世帯数	%	世帯数	%	世帯数	%
総数	7,409	100.0	676	100.0	8,111	100.0
世帯主または配偶者	6,640	89.6	600	88.8	7,261	89.5
世帯主の親	397	5.4	34	5.0	434	5.4
世帯主の配偶者の親	89	1.2	8	1.2	97	1.2
その他の親族	144	1.9	15	2.2	160	2.0
親族以外	11	0.1	5	0.7	17	0.2
不詳	128	1.7	14	2.1	142	1.8

*住宅の種類不詳を含む。

問2-3 住宅の取得方法

	世帯数	%
総数	7,261	100.0
親などからの継承	1,565	21.6
自分たちで購入	5,536	76.2
不詳	160	2.2

住宅購入回数

	世帯数	%
総数	5,536	100.0
1回	3,113	56.2
2回	830	15.0
3回以上	127	2.3
不詳	1,466	26.5
平均住宅購入回数	1.27	

問3-1 子どもの有無

	世帯数	%
総数	12,594	100.0
子どもがいる	9,596	76.2
子どもがいない	2,717	21.6
不詳	281	2.2

子どもの人数

	世帯数	%
総数	9,596	100.0
1人	1,756	18.3
2人	4,816	50.2
3人以上	2,527	26.3
不詳	497	5.2
平均人数	2.15	

問3-2 別居している子どもの有無

	世帯数	%
総数	9,596	100.0
いる	5,472	57.0
いない	3,798	39.6
不詳	326	3.4

問3-3 別居子の属性

別居子性別

	人数	%
総数	9,593	100.0
男	4,452	46.4
女	4,799	50.0
不詳	342	3.6

別居子配偶関係

	人数	%
総数	9,593	100.0
未婚	2,407	25.1
有配偶	5,927	61.8
離別	283	3.0
死別	59	0.6
不詳	917	9.6

別居子現在状態

	人数	%
総数	9,593	100.0
同じ敷地内にいる	329	3.4
同じ区市町村内にいる	2,169	22.6
同じ都道府県の他の区市町村にいる	2,776	28.9
他の都道府県にいる	3,721	38.8
外国にいる	103	1.1
不詳	495	5.2

別居子年齢5歳階級

	人数	%
総数	9,593	100.0
0～4歳	16	0.2
5～9歳	24	0.3
10～14歳	41	0.4
15～19歳	333	3.5
20～24歳	948	9.9
25～29歳	1,425	14.9
30～34歳	1,725	18.0
35～39歳	1,428	14.9
40～44歳	1,076	11.2
45～49歳	860	9.0
50～54歳	690	7.2
55～59歳	216	2.3
60～64歳	86	0.9
65～69歳	29	0.3
70～74歳	11	0.1
75～79歳	1	0.0
80～84歳	-	-
85歳以上	-	-
不詳	684	7.1
平均年齢	35.3	

別居子の別居理由

	人数	%
総数	9,593	100.0
入学・進学	631	6.6
就職・転職・転勤	1,868	19.5
結婚	4,752	49.5
住宅事情	117	1.2
通勤通学の便	185	1.9
親からの自立・独立	776	8.1
配偶者の移動に伴って	91	0.9
その他	247	2.6
不詳	926	9.7

世帯員に関する集計結果

問4 性別

	人数	%
総数	35,292	100.0
男	16,802	47.6
女	17,624	49.9
不詳	866	2.5

問5 世帯主との続柄

	人数	%
総数	35,292	100.0
世帯主	12,410	35.2
世帯主の配偶者	8,082	22.9
世帯主の長子	4,777	13.5
長子以外の子	5,389	15.3
子の配偶者	581	1.6
世帯主の孫	1,165	3.3
孫の配偶者	5	0.0
世帯主の父母	1,303	3.7
世帯主の配偶者の父母	231	0.7
その他の親族	218	0.6
その他	72	0.2
不詳	1,059	3.0

問6 出生時期

出生年5年階級(西暦)

	人数	%
総数	35,292	100.0
1915年以前	489	1.4
1916～1920年	614	1.7
1921～1925年	1,004	2.8
1926～1930年	1,595	4.5
1931～1935年	1,933	5.5
1936～1940年	2,077	5.9
1941～1945年	2,366	6.7
1946～1950年	3,015	8.5
1951～1955年	2,559	7.3
1956～1960年	2,240	6.3
1961～1965年	2,207	6.3
1966～1970年	2,260	6.4
1971～1975年	2,527	7.2
1976～1980年	2,039	5.8
1981～1985年	1,666	4.7
1986～1990年	1,627	4.6
1991～1995年	1,507	4.3
1996～2000年	1,413	4.0
2001年	116	0.3
不詳	2,038	5.8

年齢5歳階級

	人数	%
総数	35,292	100.0
0～4歳	1,391	3.9
5～9歳	1,485	4.2
10～14歳	1,623	4.6
15～19歳	1,642	4.7
20～24歳	1,975	5.6
25～29歳	2,532	7.2
30～34歳	2,319	6.6
35～39歳	2,145	6.1
40～44歳	2,249	6.4
45～49歳	2,475	7.0
50～54歳	3,148	8.9
55～59歳	2,260	6.4
60～64歳	2,126	6.0
65～69歳	1,963	5.6
70～74歳	1,647	4.7
75～79歳	1,072	3.0
80～84歳	642	1.8
85歳以上	547	1.5
不詳	2,051	5.8
平均年齢	41.9	

問7 両親の状態

	父親の状態		母親の状態	
	人数	%	人数	%
総数	35,292	100.0	35,292	100.0
死亡した	14,322	40.6	10,321	29.2
同居している	10,803	30.6	12,544	35.5
同じ敷地内にいる	176	0.5	228	0.6
同じ区市町村内にいる	1,900	5.4	2,501	7.1
同じ都道府県の他の区市町村にいる	2,335	6.6	3,060	8.7
他の都道府県にいる	2,649	7.5	3,417	9.7
外国にいる	57	0.2	61	0.2
不詳	3,050	8.6	3,160	9.0

問8 生きょうだい数

	兄の数		弟の数		姉の数		妹の数	
	人数	%	人数	%	人数	%	人数	%
総数	35,292	100.0	35,292	100.0	35,292	100.0	35,292	100.0
0人	21,961	62.2	21,700	61.5	21,058	59.7	21,758	61.7
1人	9,000	25.5	9,335	26.5	9,242	26.2	9,000	25.5
2人	2,481	7.0	2,406	6.8	2,679	7.6	2,523	7.1
3人以上	839	2.4	844	2.4	1,217	3.4	951	2.7
不詳	1,011	2.9	1,007	2.9	1,096	3.1	1,060	3.0
平均人数	0.49		0.49		0.55		0.50	

	合計	
	人数	%
総数	35,292	100.0
0人	3,111	8.8
1人	12,136	34.4
2人	9,357	26.5
3人	4,253	12.1
4人	2,480	7.0
5人以上	2,792	7.9
不詳	1,163	3.3
平均人数	2.04	

問9 現在の配偶者の有無

	人数	%
総数	35,292	100.0
未婚	12,410	35.2
有配偶(配偶者と同居)	17,999	51.0
有配偶(配偶者と別居)	268	0.8
離別(配偶者と離婚)	886	2.5
死別(配偶者が死亡)	2,087	5.9
不詳	1,642	4.7

問10 教育

	人数	%
総数	35,292	100.0
在学・在園中(中退含む)	6,169	17.5
卒業した	22,441	63.6
未就学(園)	977	2.8
不詳	5,705	16.2

問10-1 教育施設

	在学・在園中(中退含む)		卒業した	
	人数	%	人数	%
総数	6,169	100.0	22,441	100.0
保育園、幼稚園など	916	14.9	-	-
小学校	1,947	31.6	678	3.0
新制中学、旧制高小など	1,000	16.2	4,485	20.0
新制高校、旧制中学・女学校など	1,138	18.5	8,966	40.0
専修学校(高卒後)など	190	3.1	1,911	8.5
短期大学、高専など	130	2.1	2,161	9.6
大学、大学院など	650	10.5	3,850	17.2
不詳	198	3.2	390	1.7

問11 現在の就業の状態

	人数	%
総数	35,292	100.0
主に仕事	14,095	39.9
家事などの他に仕事	3,463	9.8
仕事をしていない	14,087	39.9
不詳	3,647	10.3

問11-1 職業

	主に仕事		家事などの他に仕事	
	人数	%	人数	%
総数	14,095	100.0	3,463	100.0
専門・管理・事務関係	5,365	38.1	841	24.3
販売・サービス関係	3,678	26.1	1,154	33.3
生産・運輸関係	2,916	20.7	334	9.6
農業・林業・水産業関係	756	5.4	451	13.0
その他	175	1.2	86	2.5
不詳	1,205	8.6	597	17.2

問12 現在の住所への移動の経緯

	人数	%
総数	35,292	100.0
生まれてからずっと住んでいる	5,032	14.3
移ってきた	28,763	81.5
不詳	1,497	4.2

問12-1 移動の年月

移動年5年階級(西暦)

	人数	%
総数	28,763	100.0
1915年以前	-	-
1916~1920年	4	0.0
1921~1925年	10	0.0
1926~1930年	38	0.1
1931~1935年	73	0.3
1936~1940年	105	0.4
1941~1945年	206	0.7
1946~1950年	388	1.3
1951~1955年	475	1.7
1956~1960年	569	2.0
1961~1965年	849	3.0
1966~1970年	1,186	4.1
1971~1975年	1,836	6.4
1976~1980年	2,259	7.9
1981~1985年	2,305	8.0
1986~1990年	3,244	11.3
1991~1995年	4,005	13.9
1996~2000年	6,639	23.1
2001年	1,029	3.6
不詳	3,543	12.3

移動時年齢5歳階級

	人数	%
総数	28,763	100.0
0~4歳	1,836	6.4
5~9歳	1,343	4.7
10~14歳	817	2.8
15~19歳	1,191	4.1
20~24歳	3,404	11.8
25~29歳	4,272	14.9
30~34歳	3,469	12.1
35~39歳	2,667	9.3
40~44歳	1,721	6.0
45~49歳	1,206	4.2
50~54歳	832	2.9
55~59歳	596	2.1
60~64歳	377	1.3
65~69歳	255	0.9
70~74歳	148	0.5
75~79歳	88	0.3
80~84歳	54	0.2
85歳以上	30	0.1
不詳	4,457	15.5
平均年齢	29.4	

問12-2 以前の住所

	人数	%
総数	28,763	100.0
現在と同じ区市町村内	12,453	43.3
現在と同じ都道府県の他の区市町村	8,102	28.2
他の都道府県	4,554	15.8
外国	142	0.5
不詳	3,512	12.2

前住地地域ブロック

	人数	%
総数	28,763	100.0
北海道	1,213	4.2
東北	1,822	6.3
北関東	1,258	4.4
東京圏	6,964	24.2
中部・北陸	2,583	9.0
名古屋圏	1,821	6.3
大阪圏	3,049	10.6
近畿	683	2.4
中国	1,295	4.5
四国	761	2.6
九州・沖縄	3,496	12.2
外国	142	0.5
不詳	3,676	12.8

*地域ブロックについては、本文表 I-1 参照。

問12-3 現在の住所に来た理由

	人数	%
総数	28,763	100.0
入学・進学	330	1.1
就職	659	2.3
転職	605	2.1
転勤	759	2.6
家業継承	152	0.5
定年退職	165	0.6
住宅事情	8,384	29.1
生活環境上の理由	1,513	5.3
通勤通学の便	394	1.4
親と同居	1,257	4.4
親と近居	278	1.0
子と同居	323	1.1
子と近居	25	0.1
親や子や配偶者の移動に伴って	2,261	7.9
結婚	4,958	17.2
離婚	204	0.7
子育て環境上の理由	397	1.4
その他	1,411	4.9
不詳	4,688	16.3

問13 生まれた場所

	人数	%
総数	35,292	100.0
現在と同じ住所	7,688	21.8
現在と同じ区市町村内	8,095	22.9
現在と同じ都道府県他の区市町村	8,200	23.2
他の都道府県	8,626	24.4
外国	336	1.0
不詳	2,347	6.7

出生地地域ブロック

	人数	%
総数	35,292	100.0
北海道	1,575	4.5
東北	3,236	9.2
北関東	1,975	5.6
東京圏	6,223	17.6
中部・北陸	4,233	12.0
名古屋圏	2,368	6.7
大阪圏	3,477	9.9
近畿	1,054	3.0
中国	1,906	5.4
四国	1,213	3.4
九州・沖縄	4,938	14.0
外国	336	1.0
不詳	2,758	7.8

*地域ブロックについては、本文表 I-1 参照。

問14 中学校(旧制小学校・高小)卒業時の居住地

	人数	%
総数	35,292	100.0
まだ卒業していない	5,201	14.7
現在と同じ住所	6,167	17.5
現在と同じ区市町村内	6,724	19.1
現在と同じ都道府県の他の区市町村	6,758	19.1
他の都道府県	6,812	19.3
外国	152	0.4
不詳	3,478	9.9

問14-1 中学校(旧制小学校・高小)卒業時の居住地類型

	人数	%
総数	14,604	100.0
県庁所在市	2,674	18.3
県庁所在市以外の市	4,132	28.3
町	3,377	23.1
村	903	6.2
不詳	3,518	24.1

*問14の回答が3ないし4、および問14が不詳で問14-1に回答がある場合。「県庁所在市」は、東京都の場合23区。

問15 最終学校卒業時の居住地

	人数	%
総数	35,292	100.0
まだ卒業していない	7,204	20.4
現在と同じ住所	4,870	13.8
現在と同じ区市町村内	6,423	18.2
現在と同じ都道府県の他の区市町村	6,805	19.3
他の都道府県	7,507	21.3
外国	182	0.5
不詳	2,301	6.5

最終学校卒業時の年齢5歳階級

	人数	%
総数	26,747	100.0
15歳未満	656	2.5
15～19歳	12,113	45.3
20～24歳	6,182	23.1
25～29歳	314	1.2
30～34歳	41	0.2
35～39歳	15	0.1
40歳以上	18	0.1
不詳	7,408	27.7
平均年齢(歳)	18.6	

中学校(旧制小学校・高小)卒業時居住地地域ブロック

	人数	%
総数	26,214	100.0
北海道	1,242	4.7
東北	2,678	10.2
北関東	1,646	6.3
東京圏	4,864	18.6
中部・北陸	3,499	13.3
名古屋圏	1,921	7.3
大阪圏	2,717	10.4
近畿	856	3.3
中国	1,609	6.1
四国	1,003	3.8
九州・沖縄	4,027	15.4
外国	152	0.6

*居住地地域ブロック不詳を除く。地域ブロックについては、本文表 I-1 参照。

最終校卒業時居住地地域ブロック

	人数	%
総数	25,394	100.0
北海道	1,174	4.6
東北	2,435	9.6
北関東	1,455	5.7
東京圏	5,687	22.4
中部・北陸	2,981	11.7
名古屋圏	1,911	7.5
大阪圏	2,858	11.3
近畿	756	3.0
中国	1,425	5.6
四国	823	3.2
九州・沖縄	3,707	14.6
外国	182	0.7

*居住地地域ブロック不詳を除く。地域ブロックについては、本文表 I-1 参照。

問16 初職時の居住地

	人数	%
総数	35,292	100.0
就職していない	8,386	23.8
現在と同じ住所	4,541	12.9
現在と同じ区市町村内	5,859	16.6
現在と同じ都道府県の他の区市町村	6,638	18.8
他の都道府県	6,472	18.3
外国	139	0.4
不詳	3,257	9.2

初職時の年齢5歳階級

	人数	%
総数	24,198	100.0
15歳未満	357	1.5
15～19歳	11,794	48.7
20～24歳	6,415	26.5
25～29歳	420	1.7
30～34歳	87	0.4
35～39歳	54	0.2
40～44歳	45	0.2
45～49歳	19	0.1
50～54歳	9	0.0
55～59歳	2	0.0
60～64歳	3	0.0
65歳以上	1	0.0
不詳	4,992	20.6
平均年齢(歳)	19.1	

問17 初婚直前の居住地

	人数	%
総数	35,292	100.0
結婚していない	12,440	35.2
現在と同じ住所	3,781	10.7
現在と同じ区市町村内	6,719	19.0
現在と同じ都道府県の他の区市町村	5,882	16.7
他の都道府県	4,145	11.7
外国	92	0.3
不詳	2,233	6.3

初職時居住地域ブロック

	人数	%
総数	23,329	100.0
北海道	1,027	4.4
東北	1,751	7.5
北関東	1,169	5.0
東京圏	6,254	26.8
中部・北陸	2,562	11.0
名古屋圏	2,006	8.6
大阪圏	3,063	13.1
近畿	613	2.6
中国	1,210	5.2
四国	679	2.9
九州・沖縄	2,856	12.2
外国	139	0.6

*居住地域ブロック不詳を除く。地域ブロックについては、本文表 I-1 参照。

初婚直前居住地域ブロック

	人数	%
総数	20,413	100.0
北海道	948	4.6
東北	1,815	8.9
北関東	1,163	5.7
東京圏	4,891	24.0
中部・北陸	2,448	12.0
名古屋圏	1,576	7.7
大阪圏	2,444	12.0
近畿	611	3.0
中国	1,103	5.4
四国	644	3.2
九州・沖縄	2,678	13.1
外国	92	0.5

*居住地域ブロック不詳を除く。地域ブロックについては、本文表 I-1 参照。

初婚時年齢5歳階級

	人数	%
総数	21,825	100.0
15歳未満	1	0.0
15～19歳	520	2.4
20～24歳	6,349	29.1
25～29歳	7,177	32.9
30～34歳	1,743	8.0
35～39歳	374	1.7
40～44歳	79	0.4
45～49歳	28	0.1
50～54歳	7	0.0
55～59歳	2	0.0
不詳	5,545	25.4
平均年齢(歳)	25.6	

問18 初婚直後の居住地

	人数	%
総数	35,292	100.0
結婚していない	12,440	35.2
現在と同じ住所	7,162	20.3
現在と同じ区市町村内	5,847	16.6
現在と同じ都道府県の他の区市町村	4,241	12.0
他の都道府県	3,386	9.6
外国	104	0.3
不詳	2,112	6.0

初婚直後居住地域ブロック

	人数	%
総数	20,632	100.0
北海道	941	4.6
東北	1,772	8.6
北関東	1,147	5.6
東京圏	5,171	25.1
中部・北陸	2,409	11.7
名古屋圏	1,613	7.8
大阪圏	2,514	12.2
近畿	598	2.9
中国	1,084	5.3
四国	632	3.1
九州・沖縄	2,647	12.8
外国	104	0.5

*居住地域ブロック不詳を除く。地域ブロックについては、本文表 I-1 参照。

問19 5年前の居住地

	人数	%
総数	35,292	100.0
まだ生まれていない	1,471	4.2
現在と同じ住所	24,151	68.4
現在と同じ区市町村内	3,508	9.9
現在と同じ都道府県の他の区市町村	2,196	6.2
他の都道府県	1,839	5.2
外国	103	0.3
不詳	2,024	5.7

5年前居住地域ブロック

	人数	%
総数	31,755	100.0
北海道	1,343	4.2
東北	2,617	8.2
北関東	1,841	5.8
東京圏	7,958	25.1
中部・北陸	3,730	11.7
名古屋圏	2,466	7.8
大阪圏	3,767	11.9
近畿	1,019	3.2
中国	1,678	5.3
四国	933	2.9
九州・沖縄	4,300	13.5
外国	103	0.3

*居住地域ブロック不詳を除く。地域ブロックについては、本文表 I-1 参照。

問20 1年前の居住地

	人数	%
総数	35,292	100.0
まだ生まれていない	277	0.8
現在と同じ住所	30,388	86.1
現在と同じ区市町村内	1,391	3.9
現在と同じ都道府県の他の区市町村	645	1.8
他の都道府県	517	1.5
外国	47	0.1
不詳	2,027	5.7

1年前居住地域ブロック

	人数	%
総数	32,978	100.0
北海道	1,372	4.2
東北	2,669	8.1
北関東	1,883	5.7
東京圏	8,358	25.3
中部・北陸	3,907	11.8
名古屋圏	2,644	8.0
大阪圏	3,824	11.6
近畿	1,075	3.3
中国	1,734	5.3
四国	974	3.0
九州・沖縄	4,491	13.6
外国	47	0.1

*居住地域ブロック不詳を除く。地域ブロックについては、本文表 I-1 参照。

問21 5年後の居住地

	人数	%
総数	35,292	100.0
現在と異なる住所	5,774	16.4
現在と同じ住所	25,651	72.7
不詳	3,867	11.0

問21-1 転居予定先の地域ブロック

	人数	%
総数	5,774	100.0
北海道	216	3.7
東北	287	5.0
北関東	124	2.1
東京圏	1,094	18.9
中部・北陸	241	4.2
名古屋圏	244	4.2
近畿圏	503	8.7
中国	170	2.9
四国	108	1.9
九州・沖縄	564	9.8
外国	70	1.2
わからない	1,829	31.7
不詳	324	5.6

*地域ブロックについては、本文図 VI-2 参照。

問21-2 転居予定の理由

	人数	%
総数	5,774	100.0
入学・進学	331	5.7
就職	476	8.2
転職	136	2.4
転勤	348	6.0
家業継承	36	0.6
定年退職	92	1.6
住宅事情	1,009	17.5
生活環境上の理由	429	7.4
通勤通学の便	115	2.0
親と同居	272	4.7
親と近居	73	1.3
子と同居	51	0.9
子と近居	18	0.3
親や子や配偶者の移動に伴って	552	9.6
結婚	804	13.9
子育て環境上の理由	125	2.2
その他	319	5.5
不詳	588	10.2

世帯主と配偶者を対象にした設問の集計結果

問22 居住経験のある都道府県

	人数	%		人数	%
総数	20,492	100.0	滋賀県	443	2.2
北海道	1,515	7.4	京都府	910	4.4
青森県	398	1.9	大阪府	2,713	13.2
岩手県	458	2.2	兵庫県	1,787	8.7
宮城県	770	3.8	奈良県	378	1.8
秋田県	373	1.8	和歌山県	307	1.5
山形県	348	1.7	鳥取県	200	1.0
福島県	654	3.2	島根県	239	1.2
茨城県	815	4.0	岡山県	665	3.2
栃木県	570	2.8	広島県	830	4.1
群馬県	595	2.9	山口県	502	2.4
埼玉県	1,888	9.2	徳島県	278	1.4
千葉県	1,827	8.9	香川県	271	1.3
東京都	5,789	28.3	愛媛県	491	2.4
神奈川県	2,896	14.1	高知県	284	1.4
新潟県	739	3.6	福岡県	1,780	8.7
富山県	398	1.9	佐賀県	456	2.2
石川県	355	1.7	長崎県	722	3.5
福井県	296	1.4	熊本県	728	3.6
山梨県	272	1.3	大分県	389	1.9
長野県	663	3.2	宮崎県	420	2.0
岐阜県	618	3.0	鹿児島県	699	3.4
静岡県	1,262	6.2	沖縄県	248	1.2
愛知県	1,947	9.5	外国	764	3.7
三重県	542	2.6			

居住経験のある地域ブロック

	人数	%
総数	20,492	100.0
北海道	1,515	7.4
東北	2,574	12.6
北関東	1,865	9.1
東京圏	8,287	40.4
中部・北陸	3,625	17.7
名古屋圏	2,693	13.1
大阪圏	4,354	21.2
近畿	1,081	5.3
中国	2,016	9.8
四国	1,142	5.6
九州・沖縄	4,069	19.9
外国	764	3.7

*地域ブロックについては、本文表 I-1 参照。

問23 離家経験

	人数	%
総数	20,492	100.0
離れた経験がある	16,291	79.5
離れた経験がない	2,276	11.1
不詳	1,925	9.4

問23-1 離家理由

	人数	%
総数	16,291	100.0
入学・進学	3,295	20.2
就職・転職・転勤など	6,027	37.0
結婚	4,714	28.9
住宅事情や通勤通学の便など	276	1.7
親からの自立・独立	858	5.3
その他	483	3.0
不詳	638	3.9

問23-2 離家年齢

	人数	%
総数	16,291	100.0
0～4歳	24	0.1
5～9歳	63	0.4
10～14歳	297	1.8
15～19歳	7,945	48.8
20～24歳	4,023	24.7
25～29歳	2,144	13.2
30～34歳	440	2.7
35～39歳	100	0.6
40～44歳	41	0.3
45～49歳	14	0.1
50～54歳	5	0.0
55～59歳	1	0.0
60～64歳	-	-
65～69歳	-	-
70～74歳	-	-
75～79歳	-	-
80歳以上	-	-
不詳	1,194	7.3
平均年齢(歳)	20.4	

問23-3 離家直後の居住地

	人数	%
総数	16,291	100.0
現在と同じ住所	1,464	9.0
現在と同じ区市町村内	2,726	16.7
現在と同じ都道府県他の区市町村	3,884	23.8
他の都道府県	6,310	38.7
外国	193	1.2
不詳	1,714	10.5

離家直後の居住地地域ブロック

	人数	%
総数	16,291	100.0
北海道	694	4.3
東北	814	5.0
北関東	530	3.3
東京圏	4,697	28.8
中部	1,122	6.9
名古屋圏	1,234	7.6
大阪圏	2,010	12.3
近畿	305	1.9
中国	708	4.3
四国	332	2.0
九州	1,668	10.2
外国	193	1.2
不詳	1,984	12.2

*地域ブロックについては、本文表 I-1 参照。

2. クロス集計表(実数および割合)

① 世帯主に関して

表1 男女別、年齢別、世帯規模

男女別・ 年齢別	調査数	1人	2人	3人	4人	5人	6人	7人	8人	9人	10人	11人 以上	不詳
全体	12,410	2,540	3,001	2,416	2,171	934	440	181	36	5	2	-	684
	100.0	20.5	24.2	19.5	17.5	7.5	3.5	1.5	0.3	0.0	0.0	-	5.5
0～4歳	-	-	-	-	-	-	-	-	-	-	-	-	-
	-	-	-	-	-	-	-	-	-	-	-	-	-
5～9歳	-	-	-	-	-	-	-	-	-	-	-	-	-
	-	-	-	-	-	-	-	-	-	-	-	-	-
10～14歳	-	-	-	-	-	-	-	-	-	-	-	-	-
	-	-	-	-	-	-	-	-	-	-	-	-	-
15～19歳	101	98	2	-	-	-	-	-	-	-	-	-	1
	100.0	97.0	2.0	-	-	-	-	-	-	-	-	-	1.0
20～24歳	461	364	37	36	9	2	-	1	-	-	-	-	12
	100.0	79.0	8.0	7.8	2.0	0.4	-	0.2	-	-	-	-	2.6
25～29歳	737	317	175	140	69	16	2	-	-	-	-	-	18
	100.0	43.0	23.7	19.0	9.4	2.2	0.3	-	-	-	-	-	2.4
30～34歳	809	204	157	175	179	47	15	3	1	-	-	-	28
	100.0	25.2	19.4	21.6	22.1	5.8	1.9	0.4	0.1	-	-	-	3.5
35～39歳	874	150	133	163	245	102	35	12	1	-	-	-	33
	100.0	17.2	15.2	18.6	28.0	11.7	4.0	1.4	0.1	-	-	-	3.8
40～44歳	960	115	111	154	313	140	56	20	2	-	-	-	49
	100.0	12.0	11.6	16.0	32.6	14.6	5.8	2.1	0.2	-	-	-	5.1
45～49歳	1,187	137	149	199	377	194	62	15	3	-	-	-	51
	100.0	11.5	12.6	16.8	31.8	16.3	5.2	1.3	0.3	-	-	-	4.3
50～54歳	1,653	196	305	386	419	169	61	11	6	2	1	-	97
	100.0	11.9	18.5	23.4	25.3	10.2	3.7	0.7	0.4	0.1	0.1	-	5.9
55～59歳	1,252	174	322	338	230	77	22	14	1	1	-	-	73
	100.0	13.9	25.7	27.0	18.4	6.2	1.8	1.1	0.1	0.1	-	-	5.8
60～64歳	1,197	136	418	323	138	51	28	19	6	-	-	-	78
	100.0	11.4	34.9	27.0	11.5	4.3	2.3	1.6	0.5	-	-	-	6.5
65～69歳	1,126	178	446	224	74	43	58	38	5	2	1	-	57
	100.0	15.8	39.6	19.9	6.6	3.8	5.2	3.4	0.4	0.2	0.1	-	5.1
70～74歳	884	174	361	128	43	33	41	24	7	-	-	-	73
	100.0	19.7	40.8	14.5	4.9	3.7	4.6	2.7	0.8	-	-	-	8.3
75～79歳	534	132	189	75	22	20	35	14	-	-	-	-	47
	100.0	24.7	35.4	14.0	4.1	3.7	6.6	2.6	-	-	-	-	8.8
80～84歳	294	105	98	24	15	10	9	3	3	-	-	-	27
	100.0	35.7	33.3	8.2	5.1	3.4	3.1	1.0	1.0	-	-	-	9.2
85歳以上	171	59	54	13	7	12	5	3	1	-	-	-	17
	100.0	34.5	31.6	7.6	4.1	7.0	2.9	1.8	0.6	-	-	-	9.9
年齢不詳	170	1	44	38	31	18	11	4	-	-	-	-	23
	100.0	0.6	25.9	22.4	18.2	10.6	6.5	2.4	-	-	-	-	13.5

表1 男女別、年齢別、世帯規模(つづき)

男女別・ 年齢別	調査数	1人	2人	3人	4人	5人	6人	7人	8人	9人	10人	11人 以上	不詳
男性計	10,066 100.0	1,293 12.8	2,450 24.3	2,174 21.6	2,082 20.7	874 8.7	419 4.2	173 1.7	34 0.3	5 0.0	2 0.0	-	560 5.6
0～4歳	-	-	-	-	-	-	-	-	-	-	-	-	-
5～9歳	-	-	-	-	-	-	-	-	-	-	-	-	-
10～14歳	-	-	-	-	-	-	-	-	-	-	-	-	-
15～19歳	60 100.0	58 96.7	1 1.7	-	-	-	-	-	-	-	-	-	1 1.7
20～24歳	318 100.0	248 78.0	23 7.2	31 9.7	8 2.5	1 0.3	-	-	-	-	-	-	7 2.2
25～29歳	573 100.0	202 35.3	141 24.6	135 23.6	66 11.5	15 2.6	1 0.2	-	-	-	-	-	13 2.3
30～34歳	685 100.0	136 19.9	126 18.4	161 23.5	175 25.5	44 6.4	15 2.2	3 0.4	1 0.1	-	-	-	24 3.5
35～39歳	765 100.0	103 13.5	112 14.6	140 18.3	238 31.1	100 13.1	34 4.4	12 1.6	-	-	-	-	26 3.4
40～44歳	848 100.0	75 8.8	87 10.3	136 16.0	301 35.5	131 15.4	54 6.4	18 2.1	2 0.2	-	-	-	44 5.2
45～49歳	1,050 100.0	93 8.9	109 10.4	172 16.4	359 34.2	191 18.2	62 5.9	15 1.4	3 0.3	-	-	-	46 4.4
50～54歳	1,407 100.0	104 7.4	230 16.3	341 24.2	407 28.9	161 11.4	56 4.0	11 0.8	6 0.4	2 0.1	1 0.1	-	88 6.3
55～59歳	1,065 100.0	83 7.8	274 25.7	317 29.8	223 20.9	70 6.6	22 2.1	12 1.1	1 0.1	1 0.1	-	-	62 5.8
60～64歳	995 100.0	48 4.8	351 35.3	305 30.7	130 13.1	43 4.3	26 2.6	19 1.9	6 0.6	-	-	-	67 6.7
65～69歳	907 100.0	51 5.6	386 42.6	210 23.2	73 8.0	40 4.4	54 6.0	37 4.1	5 0.6	2 0.2	1 0.1	-	48 5.3
70～74歳	643 100.0	37 5.8	303 47.1	114 17.7	38 5.9	26 4.0	39 6.1	23 3.6	6 0.9	-	-	-	57 8.9
75～79歳	354 100.0	20 5.6	162 45.8	59 16.7	18 5.1	17 4.8	34 9.6	13 3.7	-	-	-	-	31 8.8
80～84歳	160 100.0	21 13.1	70 43.8	15 9.4	12 7.5	9 5.6	8 5.0	3 1.9	3 1.9	-	-	-	19 11.9
85歳以上	105 100.0	13 12.4	43 41.0	12 11.4	7 6.7	12 11.4	4 3.8	3 2.9	1 1.0	-	-	-	10 9.5
年齢不詳	131 100.0	1 0.8	32 24.4	26 19.8	27 20.6	14 10.7	10 7.6	4 3.1	-	-	-	-	17 13.0

表1 男女別、年齢別、世帯規模(つづき)

男女別・ 年齢別	調査数	1人	2人	3人	4人	5人	6人	7人	8人	9人	10人	11人 以上	不詳
女性計	2,017 100.0	1,117 55.4	469 23.3	207 10.3	70 3.5	46 2.3	15 0.7	5 0.2	2 0.1	-	-	-	86 4.3
0～4歳	-	-	-	-	-	-	-	-	-	-	-	-	-
5～9歳	-	-	-	-	-	-	-	-	-	-	-	-	-
10～14歳	-	-	-	-	-	-	-	-	-	-	-	-	-
15～19歳	38 100.0	37 97.4	1 2.6	-	-	-	-	-	-	-	-	-	-
20～24歳	135 100.0	110 81.5	14 10.4	4 3.0	1 0.7	1 0.7	-	1 0.7	-	-	-	-	4 3.0
25～29歳	153 100.0	107 69.9	33 21.6	4 2.6	3 2.0	1 0.7	-	-	-	-	-	-	5 3.3
30～34歳	114 100.0	63 55.3	28 24.6	14 12.3	3 2.6	3 2.6	-	-	-	-	-	-	3 2.6
35～39歳	98 100.0	43 43.9	21 21.4	22 22.4	4 4.1	1 1.0	1 1.0	-	1 1.0	-	-	-	5 5.1
40～44歳	99 100.0	33 33.3	23 23.2	18 18.2	12 12.1	5 5.1	1 1.0	2 2.0	-	-	-	-	5 5.1
45～49歳	116 100.0	35 30.2	38 32.8	23 19.8	15 12.9	2 1.7	-	-	-	-	-	-	3 2.6
50～54歳	218 100.0	82 37.6	71 32.6	41 18.8	7 3.2	7 3.2	3 1.4	-	-	-	-	-	7 3.2
55～59歳	157 100.0	75 47.8	45 28.7	17 10.8	5 3.2	5 3.2	-	1 0.6	-	-	-	-	9 5.7
60～64歳	168 100.0	79 47.0	51 30.4	14 8.3	7 4.2	8 4.8	2 1.2	-	-	-	-	-	7 4.2
65～69歳	187 100.0	114 61.0	48 25.7	11 5.9	1 0.5	3 1.6	3 1.6	-	-	-	-	-	7 3.7
70～74歳	203 100.0	123 60.6	42 20.7	12 5.9	4 2.0	7 3.4	2 1.0	1 0.5	1 0.5	-	-	-	11 5.4
75～79歳	139 100.0	98 70.5	15 10.8	12 8.6	3 2.2	2 1.4	1 0.7	-	-	-	-	-	8 5.8
80～84歳	117 100.0	80 68.4	22 18.8	7 6.0	2 1.7	1 0.9	1 0.9	-	-	-	-	-	4 3.4
85歳以上	51 100.0	38 74.5	7 13.7	1 2.0	-	-	1 2.0	-	-	-	-	-	4 7.8
年齢不詳	24 100.0	-	10 41.7	7 29.2	3 12.5	-	-	-	-	-	-	-	4 16.7
性別不詳	327 100.0	130 39.8	82 25.1	35 10.7	19 5.8	14 4.3	6 1.8	3 0.9	-	-	-	-	38 11.6

表2 現住地の地域ブロック別、世帯規模

	調査数	1人	2人	3人	4人	5人	6人	7人	8人	9人	10人	11人以上	不詳
<u>現住ブロック</u>													
北海道	545	90	173	127	86	30	10	3	2	-	-	-	24
	100.0	16.5	31.7	23.3	15.8	5.5	1.8	0.6	0.4	-	-	-	4.4
東北	908	140	211	171	178	74	49	27	4	-	1	-	53
	100.0	15.4	23.2	18.8	19.6	8.1	5.4	3.0	0.4	-	0.1	-	5.8
北関東	654	88	154	134	117	47	48	18	4	-	-	-	44
	100.0	13.5	23.5	20.5	17.9	7.2	7.3	2.8	0.6	-	-	-	6.7
東京圏	3,292	705	829	664	659	211	64	12	4	1	-	-	143
	100.0	21.4	25.2	20.2	20.0	6.4	1.9	0.4	0.1	0.0	-	-	4.3
中部・北陸	1,340	262	269	257	199	133	79	48	6	2	-	-	85
	100.0	19.6	20.1	19.2	14.9	9.9	5.9	3.6	0.4	0.1	-	-	6.3
名古屋圏	1,060	293	213	209	149	76	40	13	8	-	-	-	59
	100.0	27.6	20.1	19.7	14.1	7.2	3.8	1.2	0.8	-	-	-	5.6
大阪圏	1,400	255	346	278	266	128	33	10	4	1	-	-	79
	100.0	18.2	24.7	19.9	19.0	9.1	2.4	0.7	0.3	0.1	-	-	5.6
近畿	365	53	75	71	76	33	20	14	-	-	-	-	23
	100.0	14.5	20.5	19.5	20.8	9.0	5.5	3.8	-	-	-	-	6.3
中国	711	186	204	118	87	46	20	10	1	-	1	-	38
	100.0	26.2	28.7	16.6	12.2	6.5	2.8	1.4	0.1	-	0.1	-	5.3
四国	388	67	116	77	62	29	11	3	-	-	-	-	23
	100.0	17.3	29.9	19.8	16.0	7.5	2.8	0.8	-	-	-	-	5.9
九州・沖縄	1,747	401	411	310	292	127	66	23	3	1	-	-	113
	100.0	23.0	23.5	17.7	16.7	7.3	3.8	1.3	0.2	0.1	-	-	6.5

*地域ブロックについては、本文表 I-1 参照。

表3 男女別、年齢別、住宅の種類

男女別・ 年齢別	調査数	持ち家 (一戸 建て)	持ち家 (共同 住宅)	公団・公 営などの 賃貸住宅	民営の 借家・ アパート	社宅 などの 給与住宅	その他	不詳
全体	12,410 100.0	7,266 58.5	671 5.4	951 7.7	2,645 21.3	625 5.0	135 1.1	117 0.9
0～4歳	-	-	-	-	-	-	-	-
5～9歳	-	-	-	-	-	-	-	-
10～14歳	-	-	-	-	-	-	-	-
15～19歳	101 100.0	2 2.0	2 2.0	2 2.0	71 70.3	17 16.8	4 4.0	3 3.0
20～24歳	461 100.0	11 2.4	3 0.7	21 4.6	263 57.0	141 30.6	9 2.0	13 2.8
25～29歳	737 100.0	76 10.3	11 1.5	56 7.6	424 57.5	146 19.8	15 2.0	9 1.2
30～34歳	809 100.0	183 22.6	42 5.2	66 8.2	404 49.9	80 9.9	19 2.3	15 1.9
35～39歳	874 100.0	335 38.3	85 9.7	63 7.2	291 33.3	81 9.3	13 1.5	6 0.7
40～44歳	960 100.0	521 54.3	100 10.4	75 7.8	212 22.1	33 3.4	13 1.4	6 0.6
45～49歳	1,187 100.0	745 62.8	93 7.8	84 7.1	203 17.1	42 3.5	16 1.3	4 0.3
50～54歳	1,653 100.0	1,109 67.1	113 6.8	139 8.4	232 14.0	39 2.4	10 0.6	11 0.7
55～59歳	1,252 100.0	895 71.5	68 5.4	101 8.1	149 11.9	24 1.9	7 0.6	8 0.6
60～64歳	1,197 100.0	915 76.4	48 4.0	93 7.8	116 9.7	13 1.1	4 0.3	8 0.7
65～69歳	1,126 100.0	856 76.0	53 4.7	84 7.5	114 10.1	5 0.4	7 0.6	7 0.6
70～74歳	884 100.0	706 79.9	24 2.7	72 8.1	69 7.8	1 0.1	6 0.7	6 0.7
75～79歳	534 100.0	426 79.8	13 2.4	40 7.5	41 7.7	-	3 0.6	11 2.1
80～84歳	294 100.0	229 77.9	8 2.7	27 9.2	21 7.1	-	4 1.4	5 1.7
85歳以上	171 100.0	121 70.8	5 2.9	20 11.7	18 10.5	1 0.6	4 2.3	2 1.2
年齢不詳	170 100.0	136 80.0	3 1.8	8 4.7	17 10.0	2 1.2	1 0.6	3 1.8

表3 男女別、年齢別、住宅の種類(つづき)

男女別・ 年齢別	調査数	持ち家 (一戸 建て)	持ち家 (共同 住宅)	公団・公 営などの 賃貸住宅	民営の 借家・ アパート	社宅 などの 給与住宅	その他	不詳
男性計	10,066 100.0	6,267 62.3	575 5.7	639 6.3	1,891 18.8	522 5.2	99 1.0	73 0.7
0～4歳	-	-	-	-	-	-	-	-
5～9歳	-	-	-	-	-	-	-	-
10～14歳	-	-	-	-	-	-	-	-
15～19歳	60 100.0	1 1.7	2 3.3	1 1.7	51 85.0	5 8.3	-	-
20～24歳	318 100.0	10 3.1	2 0.6	16 5.0	187 58.8	89 28.0	8 2.5	6 1.9
25～29歳	573 100.0	63 11.0	9 1.6	41 7.2	314 54.8	129 22.5	12 2.1	5 0.9
30～34歳	685 100.0	171 25.0	38 5.5	55 8.0	317 46.3	78 11.4	15 2.2	11 1.6
35～39歳	765 100.0	317 41.4	79 10.3	53 6.9	224 29.3	79 10.3	9 1.2	4 0.5
40～44歳	848 100.0	487 57.4	95 11.2	57 6.7	162 19.1	31 3.7	11 1.3	5 0.6
45～49歳	1,050 100.0	701 66.8	79 7.5	55 5.2	160 15.2	39 3.7	13 1.2	3 0.3
50～54歳	1,407 100.0	1,015 72.1	95 6.8	93 6.6	153 10.9	35 2.5	7 0.5	9 0.6
55～59歳	1,065 100.0	798 74.9	59 5.5	72 6.8	104 9.8	20 1.9	6 0.6	6 0.6
60～64歳	995 100.0	797 80.1	41 4.1	62 6.2	76 7.6	11 1.1	3 0.3	5 0.5
65～69歳	907 100.0	734 80.9	39 4.3	51 5.6	73 8.0	3 0.3	4 0.4	3 0.3
70～74歳	643 100.0	546 84.9	18 2.8	34 5.3	35 5.4	1 0.2	4 0.6	5 0.8
75～79歳	354 100.0	304 85.9	9 2.5	19 5.4	15 4.2	-	1 0.3	6 1.7
80～84歳	160 100.0	130 81.3	5 3.1	15 9.4	5 3.1	-	3 1.9	2 1.3
85歳以上	105 100.0	84 80.0	2 1.9	10 9.5	5 4.8	-	2 1.9	2 1.9
年齢不詳	131 100.0	109 83.2	3 2.3	5 3.8	10 7.6	2 1.5	1 0.8	1 0.8

表3 男女別、年齢別、住宅の種類(つづき)

男女別・ 年齢別	調査数	持ち家 (一戸 建て)	持ち家 (共同 住宅)	公団・公 営などの 賃貸住宅	民営の 借家・ アパート	社宅 などの 給与住宅	その他	不詳
女性計	2,017 100.0	822 40.8	87 4.3	291 14.4	671 33.3	86 4.3	30 1.5	30 1.5
0～4歳	- -	- -	- -	- -	- -	- -	- -	- -
5～9歳	- -	- -	- -	- -	- -	- -	- -	- -
10～14歳	- -	- -	- -	- -	- -	- -	- -	- -
15～19歳	38 100.0	1 2.6	- -	1 2.6	18 47.4	12 31.6	3 7.9	3 7.9
20～24歳	135 100.0	1 0.7	1 0.7	5 3.7	73 54.1	48 35.6	1 0.7	6 4.4
25～29歳	153 100.0	11 7.2	2 1.3	15 9.8	105 68.6	14 9.2	2 1.3	4 2.6
30～34歳	114 100.0	9 7.9	4 3.5	11 9.6	83 72.8	1 0.9	3 2.6	3 2.6
35～39歳	98 100.0	15 15.3	5 5.1	10 10.2	61 62.2	2 2.0	4 4.1	1 1.0
40～44歳	99 100.0	29 29.3	5 5.1	18 18.2	44 44.4	1 1.0	2 2.0	- -
45～49歳	116 100.0	38 32.8	12 10.3	28 24.1	35 30.2	- -	2 1.7	1 0.9
50～54歳	218 100.0	81 37.2	16 7.3	42 19.3	72 33.0	2 0.9	3 1.4	2 0.9
55～59歳	157 100.0	88 56.1	7 4.5	23 14.6	37 23.6	2 1.3	- -	- -
60～64歳	168 100.0	99 58.9	7 4.2	26 15.5	31 18.5	2 1.2	1 0.6	2 1.2
65～69歳	187 100.0	98 52.4	14 7.5	32 17.1	36 19.3	1 0.5	3 1.6	3 1.6
70～74歳	203 100.0	132 65.0	5 2.5	37 18.2	27 13.3	- -	1 0.5	1 0.5
75～79歳	139 100.0	91 65.5	4 2.9	20 14.4	21 15.1	- -	2 1.4	1 0.7
80～84歳	117 100.0	86 73.5	2 1.7	12 10.3	14 12.0	- -	1 0.9	2 1.7
85歳以上	51 100.0	26 51.0	3 5.9	8 15.7	11 21.6	1 2.0	2 3.9	- -
年齢不詳	24 100.0	17 70.8	- -	3 12.5	3 12.5	- -	- -	1 4.2
性別不詳	327 100.0	177 54.1	9 2.8	21 6.4	83 25.4	17 5.2	6 1.8	14 4.3

表4 現住地の地域ブロック別、住宅の種類

	調査数	持ち家 (一戸 建て)	持ち家 (共同 住宅)	公団・公 営などの 賃貸住宅	民営の 借家・ アパート	社宅 などの 給与住宅	その他	不詳
<u>現住ブロック</u>								
北海道	545 100.0	351 64.4	44 8.1	15 2.8	120 22.0	6 1.1	7 1.3	2 0.4
東北	908 100.0	718 79.1	6 0.7	19 2.1	136 15.0	14 1.5	9 1.0	6 0.7
北関東	654 100.0	511 78.1	- -	59 9.0	57 8.7	14 2.1	7 1.1	6 0.9
東京圏	3,292 100.0	1,522 46.2	342 10.4	469 14.2	749 22.8	160 4.9	27 0.8	23 0.7
中部・北陸	1,340 100.0	944 70.4	8 0.6	55 4.1	289 21.6	20 1.5	6 0.4	18 1.3
名古屋圏	1,060 100.0	531 50.1	13 1.2	72 6.8	234 22.1	169 15.9	22 2.1	19 1.8
大阪圏	1,400 100.0	807 57.6	151 10.8	93 6.6	286 20.4	30 2.1	19 1.4	14 1.0
近畿	365 100.0	192 52.6	50 13.7	53 14.5	41 11.2	22 6.0	4 1.1	3 0.8
中国	711 100.0	485 68.2	8 1.1	3 0.4	172 24.2	32 4.5	8 1.1	3 0.4
四国	388 100.0	254 65.5	7 1.8	5 1.3	98 25.3	16 4.1	3 0.8	5 1.3
九州・沖縄	1,747 100.0	951 54.4	42 2.4	108 6.2	463 26.5	142 8.1	23 1.3	18 1.0

*地域ブロックについては、本文表 I-1 参照。

表5 男女別、年齢別、住宅の所有名義(一戸建て持ち家居住世帯に関して)

男女別・ 年齢別	調査数	世帯主 または 配偶者	世帯主の 親	世帯主の 配偶者の 親	その他の 親族	親族以外	不詳
全体	7,266 100.0	6,510 89.6	393 5.4	88 1.2	141 1.9	11 0.2	123 1.7
0～4歳	- -	- -	- -	- -	- -	- -	- -
5～9歳	- -	- -	- -	- -	- -	- -	- -
10～14歳	- -	- -	- -	- -	- -	- -	- -
15～19歳	2 100.0	2 100.0	- -	- -	- -	- -	- -
20～24歳	11 100.0	4 36.4	4 36.4	1 9.1	1 9.1	- -	1 9.1
25～29歳	76 100.0	52 68.4	13 17.1	4 5.3	5 6.6	1 1.3	1 1.3
30～34歳	183 100.0	138 75.4	28 15.3	10 5.5	4 2.2	- -	3 1.6
35～39歳	335 100.0	271 80.9	45 13.4	5 1.5	3 0.9	1 0.3	10 3.0
40～44歳	521 100.0	431 82.7	56 10.7	14 2.7	3 0.6	1 0.2	16 3.1
45～49歳	745 100.0	640 85.9	69 9.3	18 2.4	4 0.5	- -	14 1.9
50～54歳	1,109 100.0	993 89.5	76 6.9	18 1.6	4 0.4	- -	18 1.6
55～59歳	895 100.0	826 92.3	41 4.6	9 1.0	5 0.6	2 0.2	12 1.3
60～64歳	915 100.0	865 94.5	26 2.8	5 0.5	12 1.3	- -	7 0.8
65～69歳	856 100.0	808 94.4	13 1.5	3 0.4	21 2.5	1 0.1	10 1.2
70～74歳	706 100.0	659 93.3	9 1.3	- -	25 3.5	2 0.3	11 1.6
75～79歳	426 100.0	397 93.2	1 0.2	- -	21 4.9	- -	7 1.6
80～84歳	229 100.0	198 86.5	1 0.4	1 0.4	25 10.9	- -	4 1.7
85歳以上	121 100.0	108 89.3	2 1.7	- -	6 5.0	2 1.7	3 2.5
年齢不詳	136 100.0	118 86.8	9 6.6	- -	2 1.5	1 0.7	6 4.4

表5 男女別、年齢別、住宅の所有名義(一戸建て持ち家居住世帯に関して、つづき)

男女別・ 年齢別	調査数	世帯主 または 配偶者	世帯主の 親	世帯主の 配偶者の 親	その他の 親族	親族以外	不詳
男性計	6,267 100.0	5,661 90.3	344 5.5	80 1.3	84 1.3	4 0.1	94 1.5
0～4歳	- -	- -	- -	- -	- -	- -	- -
5～9歳	- -	- -	- -	- -	- -	- -	- -
10～14歳	- -	- -	- -	- -	- -	- -	- -
15～19歳	1 100.0	1 100.0	- -	- -	- -	- -	- -
20～24歳	10 100.0	4 40.0	3 30.0	1 10.0	1 10.0	- -	1 10.0
25～29歳	63 100.0	49 77.8	7 11.1	3 4.8	3 4.8	- -	1 1.6
30～34歳	171 100.0	129 75.4	25 14.6	10 5.8	4 2.3	- -	3 1.8
35～39歳	317 100.0	260 82.0	43 13.6	5 1.6	1 0.3	- -	8 2.5
40～44歳	487 100.0	405 83.2	52 10.7	13 2.7	3 0.6	- -	14 2.9
45～49歳	701 100.0	605 86.3	63 9.0	16 2.3	3 0.4	- -	14 2.0
50～54歳	1,015 100.0	912 89.9	70 6.9	15 1.5	3 0.3	- -	15 1.5
55～59歳	798 100.0	741 92.9	33 4.1	9 1.1	3 0.4	1 0.1	11 1.4
60～64歳	797 100.0	755 94.7	24 3.0	5 0.6	8 1.0	- -	5 0.6
65～69歳	734 100.0	701 95.5	11 1.5	3 0.4	11 1.5	- -	8 1.1
70～74歳	546 100.0	521 95.4	4 0.7	- -	16 2.9	- -	5 0.9
75～79歳	304 100.0	290 95.4	- -	- -	12 3.9	- -	2 0.7
80～84歳	130 100.0	118 90.8	1 0.8	- -	10 7.7	- -	1 0.8
85歳以上	84 100.0	76 90.5	- -	- -	4 4.8	2 2.4	2 2.4
年齢不詳	109 100.0	94 86.2	8 7.3	- -	2 1.8	1 0.9	4 3.7

表5 男女別、年齢別、住宅の所有名義(一戸建て持ち家居住世帯に関して、つづき)

男女別・ 年齢別	調査数	世帯主 または 配偶者	世帯主の 親	世帯主の 配偶者の 親	その他の 親族	親族以外	不詳
女性計	822 100.0	692 84.2	39 4.7	7 0.9	57 6.9	7 0.9	20 2.4
0～4歳	- -	- -	- -	- -	- -	- -	- -
5～9歳	- -	- -	- -	- -	- -	- -	- -
10～14歳	- -	- -	- -	- -	- -	- -	- -
15～19歳	1 100.0	1 100.0	- -	- -	- -	- -	- -
20～24歳	1 100.0	- -	1 100.0	- -	- -	- -	- -
25～29歳	11 100.0	2 18.2	6 54.5	- -	2 18.2	1 9.1	- -
30～34歳	9 100.0	6 66.7	3 33.3	- -	- -	- -	- -
35～39歳	15 100.0	9 60.0	1 6.7	- -	2 13.3	1 6.7	2 13.3
40～44歳	29 100.0	23 79.3	2 6.9	1 3.4	- -	1 3.4	2 6.9
45～49歳	38 100.0	31 81.6	4 10.5	2 5.3	1 2.6	- -	- -
50～54歳	81 100.0	71 87.7	5 6.2	3 3.7	1 1.2	- -	1 1.2
55～59歳	88 100.0	76 86.4	8 9.1	- -	2 2.3	1 1.1	1 1.1
60～64歳	99 100.0	93 93.9	1 1.0	- -	4 4.0	- -	1 1.0
65～69歳	98 100.0	85 86.7	1 1.0	- -	10 10.2	1 1.0	1 1.0
70～74歳	132 100.0	112 84.8	4 3.0	- -	9 6.8	2 1.5	5 3.8
75～79歳	91 100.0	79 86.8	1 1.1	- -	9 9.9	- -	2 2.2
80～84歳	86 100.0	67 77.9	- -	1 1.2	15 17.4	- -	3 3.5
85歳以上	26 100.0	22 84.6	1 3.8	- -	2 7.7	- -	1 3.8
年齢不詳	17 100.0	15 88.2	1 5.9	- -	- -	- -	1 5.9
性別不詳	177 100.0	157 88.7	10 5.6	1 0.6	- -	- -	9 5.1

表6 現住地の地域ブロック別、住宅の所有名義(一戸建て持ち家居住世帯に関して)

	調査数	世帯主 または 配偶者	世帯主の 親	世帯主の 配偶者の 親	その他の 親族	親族以外	不詳
<u>現住ブロック</u>							
北海道	351 100.0	324 92.3	13 3.7	4 1.1	2 0.6	3 0.9	5 1.4
東北	718 100.0	641 89.3	49 6.8	9 1.3	15 2.1	-	4 0.6
北関東	511 100.0	455 89.0	34 6.7	6 1.2	9 1.8	1 0.2	6 1.2
東京圏	1,522 100.0	1,397 91.8	57 3.7	19 1.2	24 1.6	4 0.3	21 1.4
中部・北陸	944 100.0	837 88.7	47 5.0	7 0.7	27 2.9	1 0.1	25 2.6
名古屋圏	531 100.0	485 91.3	26 4.9	5 0.9	7 1.3	-	8 1.5
大阪圏	807 100.0	725 89.8	45 5.6	9 1.1	11 1.4	-	17 2.1
近畿	192 100.0	170 88.5	11 5.7	3 1.6	5 2.6	-	3 1.6
中国	485 100.0	421 86.8	33 6.8	4 0.8	16 3.3	-	11 2.3
四国	254 100.0	221 87.0	18 7.1	4 1.6	7 2.8	-	4 1.6
九州・沖縄	951 100.0	834 87.7	60 6.3	18 1.9	18 1.9	2 0.2	19 2.0

*地域ブロックについては、本文表 I-1 参照。

表7 男女別、年齢別、住宅の所有名義(共同住宅持ち家居住世帯に関して)

男女別・ 年齢別	調査数	世帯主 または 配偶者	世帯主の 親	世帯主の 配偶者の 親	その他の 親族	親族以外	不詳
全体	671 100.0	597 89.0	34 5.1	8 1.2	14 2.1	5 0.7	13 1.9
0～4歳	- -	- -	- -	- -	- -	- -	- -
5～9歳	- -	- -	- -	- -	- -	- -	- -
10～14歳	- -	- -	- -	- -	- -	- -	- -
15～19歳	2 100.0	- -	- -	- -	- -	1 50.0	1 50.0
20～24歳	3 100.0	- -	1 33.3	- -	- -	1 33.3	1 33.3
25～29歳	11 100.0	5 45.5	6 54.5	- -	- -	- -	- -
30～34歳	42 100.0	29 69.0	7 16.7	2 4.8	3 7.1	- -	1 2.4
35～39歳	85 100.0	75 88.2	6 7.1	3 3.5	- -	- -	1 1.2
40～44歳	100 100.0	90 90.0	6 6.0	1 1.0	- -	- -	3 3.0
45～49歳	93 100.0	87 93.5	3 3.2	2 2.2	- -	- -	1 1.1
50～54歳	113 100.0	106 93.8	4 3.5	- -	1 0.9	- -	2 1.8
55～59歳	68 100.0	66 97.1	- -	- -	1 1.5	1 1.5	- -
60～64歳	48 100.0	47 97.9	- -	- -	- -	1 2.1	- -
65～69歳	53 100.0	45 84.9	1 1.9	- -	5 9.4	1 1.9	1 1.9
70～74歳	24 100.0	22 91.7	- -	- -	1 4.2	- -	1 4.2
75～79歳	13 100.0	11 84.6	- -	- -	2 15.4	- -	- -
80～84歳	8 100.0	7 87.5	- -	- -	- -	- -	1 12.5
85歳以上	5 100.0	4 80.0	- -	- -	1 20.0	- -	- -
年齢不詳	3 100.0	3 100.0	- -	- -	- -	- -	- -

表7 男女別、年齢別、住宅の所有名義(共同住宅持ち家居住世帯に関して、つづき)

男女別・ 年齢別	調査数	世帯主 または 配偶者	世帯主の 親	世帯主の 配偶者の 親	その他の 親族	親族以外	不詳
男性計	575 100.0	516 89.7	28 4.9	8 1.4	10 1.7	3 0.5	10 1.7
0～4歳	- -	- -	- -	- -	- -	- -	- -
5～9歳	- -	- -	- -	- -	- -	- -	- -
10～14歳	- -	- -	- -	- -	- -	- -	- -
15～19歳	2 100.0	- -	- -	- -	- -	1 50.0	1 50.0
20～24歳	2 100.0	- -	- -	- -	- -	1 50.0	1 50.0
25～29歳	9 100.0	4 44.4	5 55.6	- -	- -	- -	- -
30～34歳	38 100.0	26 68.4	6 15.8	2 5.3	3 7.9	- -	1 2.6
35～39歳	79 100.0	71 89.9	4 5.1	3 3.8	- -	- -	1 1.3
40～44歳	95 100.0	85 89.5	6 6.3	1 1.1	- -	- -	3 3.2
45～49歳	79 100.0	74 93.7	2 2.5	2 2.5	- -	- -	1 1.3
50～54歳	95 100.0	89 93.7	4 4.2	- -	1 1.1	- -	1 1.1
55～59歳	59 100.0	58 98.3	- -	- -	1 1.7	- -	- -
60～64歳	41 100.0	40 97.6	- -	- -	- -	1 2.4	- -
65～69歳	39 100.0	34 87.2	1 2.6	- -	3 7.7	- -	1 2.6
70～74歳	18 100.0	18 100.0	- -	- -	- -	- -	- -
75～79歳	9 100.0	8 88.9	- -	- -	1 11.1	- -	- -
80～84歳	5 100.0	5 100.0	- -	- -	- -	- -	- -
85歳以上	2 100.0	1 50.0	- -	- -	1 50.0	- -	- -
年齢不詳	3 100.0	3 100.0	- -	- -	- -	- -	- -

表7 男女別、年齢別、住宅の所有名義(共同住宅持ち家居住世帯に関して、つづき)

男女別・ 年齢別	調査数	世帯主 または 配偶者	世帯主の 親	世帯主の 配偶者の 親	その他の 親族	親族以外	不詳
女性計	87 100.0	74 85.1	6 6.9	-	4 4.6	2 2.3	1 1.1
0～4歳	-	-	-	-	-	-	-
5～9歳	-	-	-	-	-	-	-
10～14歳	-	-	-	-	-	-	-
15～19歳	-	-	-	-	-	-	-
20～24歳	1 100.0	-	1 100.0	-	-	-	-
25～29歳	2 100.0	1 50.0	1 50.0	-	-	-	-
30～34歳	4 100.0	3 75.0	1 25.0	-	-	-	-
35～39歳	5 100.0	3 60.0	2 40.0	-	-	-	-
40～44歳	5 100.0	5 100.0	-	-	-	-	-
45～49歳	12 100.0	11 91.7	1 8.3	-	-	-	-
50～54歳	16 100.0	15 93.8	-	-	-	-	1 6.3
55～59歳	7 100.0	6 85.7	-	-	-	1 14.3	-
60～64歳	7 100.0	7 100.0	-	-	-	-	-
65～69歳	14 100.0	11 78.6	-	-	2 14.3	1 7.1	-
70～74歳	5 100.0	4 80.0	-	-	1 20.0	-	-
75～79歳	4 100.0	3 75.0	-	-	1 25.0	-	-
80～84歳	2 100.0	2 100.0	-	-	-	-	-
85歳以上	3 100.0	3 100.0	-	-	-	-	-
年齢不詳	-	-	-	-	-	-	-
性別不詳	9 100.0	7 77.8	-	-	-	-	2 22.2

表 8 現住地の地域ブロック別、住宅の所有名義(共同住宅持ち家居住世帯に関して)

	調査数	世帯主 または 配偶者	世帯主の 親	世帯主の 配偶者の 親	その他の 親族	親族以外	不詳
<u>現住ブロック</u>							
北海道	44	40	1	2	-	1	-
	100.0	90.9	2.3	4.5	-	2.3	-
東北	6	5	1	-	-	-	-
	100.0	83.3	16.7	-	-	-	-
北関東	-	-	-	-	-	-	-
	-	-	-	-	-	-	-
東京圏	342	311	15	3	6	2	5
	100.0	90.9	4.4	0.9	1.8	0.6	1.5
中部・北陸	8	7	-	-	1	-	-
	100.0	87.5	-	-	12.5	-	-
名古屋圏	13	4	4	-	1	2	2
	100.0	30.8	30.8	-	7.7	15.4	15.4
大阪圏	151	139	5	1	3	-	3
	100.0	92.1	3.3	0.7	2.0	-	2.0
近畿	50	46	2	1	-	-	1
	100.0	92.0	4.0	2.0	-	-	2.0
中国	8	6	1	1	-	-	-
	100.0	75.0	12.5	12.5	-	-	-
四国	7	3	2	-	1	-	1
	100.0	42.9	28.6	-	14.3	-	14.3
九州・沖縄	42	36	3	-	2	-	1
	100.0	85.7	7.1	-	4.8	-	2.4

*地域ブロックについては、本文表 I-1 参照。

表9 男女別、年齢別、住宅の取得方法(世帯主または配偶者名義の持ち家居住世帯に関して)

男女別・ 年齢別	調査数	親などか らの継承	自分たち で購入	不詳
全体	7,128 100.0	1,531 21.5	5,444 76.4	153 2.1
0～4歳	- -	- -	- -	- -
5～9歳	- -	- -	- -	- -
10～14歳	- -	- -	- -	- -
15～19歳	2 100.0	- -	1 50.0	1 50.0
20～24歳	5 100.0	1 20.0	4 80.0	- -
25～29歳	57 100.0	7 12.3	48 84.2	2 3.5
30～34歳	170 100.0	22 12.9	145 85.3	3 1.8
35～39歳	346 100.0	44 12.7	296 85.5	6 1.7
40～44歳	522 100.0	91 17.4	425 81.4	6 1.1
45～49歳	728 100.0	142 19.5	578 79.4	8 1.1
50～54歳	1,101 100.0	251 22.8	834 75.7	16 1.5
55～59歳	894 100.0	187 20.9	693 77.5	14 1.6
60～64歳	914 100.0	191 20.9	706 77.2	17 1.9
65～69歳	855 100.0	206 24.1	624 73.0	25 2.9
70～74歳	682 100.0	171 25.1	491 72.0	20 2.9
75～79歳	411 100.0	99 24.1	297 72.3	15 3.6
80～84歳	207 100.0	53 25.6	144 69.6	10 4.8
85歳以上	113 100.0	37 32.7	71 62.8	5 4.4
年齢不詳	121 100.0	29 24.0	87 71.9	5 4.1

表9 男女別、年齢別、住宅の取得方法(世帯主または配偶者名義の持ち家居住世帯に関して、つづき)

男女別・ 年齢別	調査数	親などか らの継承	自分たち で購入	不詳
男性計	6,195 100.0	1,311 21.2	4,762 76.9	122 2.0
0～4歳	- -	- -	- -	- -
5～9歳	- -	- -	- -	- -
10～14歳	- -	- -	- -	- -
15～19歳	1 100.0	- -	- -	1 100.0
20～24歳	4 100.0	1 25.0	3 75.0	- -
25～29歳	53 100.0	7 13.2	44 83.0	2 3.8
30～34歳	158 100.0	21 13.3	134 84.8	3 1.9
35～39歳	331 100.0	43 13.0	282 85.2	6 1.8
40～44歳	491 100.0	82 16.7	403 82.1	6 1.2
45～49歳	680 100.0	136 20.0	536 78.8	8 1.2
50～54歳	1,003 100.0	224 22.3	764 76.2	15 1.5
55～59歳	801 100.0	162 20.2	626 78.2	13 1.6
60～64歳	797 100.0	163 20.5	621 77.9	13 1.6
65～69歳	736 100.0	182 24.7	535 72.7	19 2.6
70～74歳	540 100.0	139 25.7	388 71.9	13 2.4
75～79歳	301 100.0	68 22.6	225 74.8	8 2.7
80～84歳	124 100.0	37 29.8	79 63.7	8 6.5
85歳以上	78 100.0	26 33.3	49 62.8	3 3.8
年齢不詳	97 100.0	20 20.6	73 75.3	4 4.1

表9 男女別、年齢別、住宅の取得方法(世帯主または配偶者名義の持ち家居住世帯に関して、つづき)

男女別・ 年齢別	調査数	親などか らの継承	自分たち で購入	不詳
女性計	769	184	561	24
	100.0	23.9	73.0	3.1
0～4歳	-	-	-	-
	-	-	-	-
5～9歳	-	-	-	-
	-	-	-	-
10～14歳	-	-	-	-
	-	-	-	-
15～19歳	1	-	1	-
	100.0	-	100.0	-
20～24歳	1	-	1	-
	100.0	-	100.0	-
25～29歳	3	-	3	-
	100.0	-	100.0	-
30～34歳	9	1	8	-
	100.0	11.1	88.9	-
35～39歳	12	1	11	-
	100.0	8.3	91.7	-
40～44歳	28	9	19	-
	100.0	32.1	67.9	-
45～49歳	42	6	36	-
	100.0	14.3	85.7	-
50～54歳	86	23	62	1
	100.0	26.7	72.1	1.2
55～59歳	82	23	58	1
	100.0	28.0	70.7	1.2
60～64歳	100	25	71	4
	100.0	25.0	71.0	4.0
65～69歳	97	20	73	4
	100.0	20.6	75.3	4.1
70～74歳	116	26	84	6
	100.0	22.4	72.4	5.2
75～79歳	82	24	53	5
	100.0	29.3	64.6	6.1
80～84歳	70	13	55	2
	100.0	18.6	78.6	2.9
85歳以上	25	7	17	1
	100.0	28.0	68.0	4.0
年齢不詳	15	6	9	-
	100.0	40.0	60.0	-
性別不詳	164	36	121	7
	100.0	22.0	73.8	4.3

表 10 現住地の地域ブロック別、住宅の取得方法(世帯主または配偶者名義の持ち家居住世帯に関して)

	調査数	親などか らの継承	自分たち で購入	不詳
<u>現住ブロック</u>				
北海道	365 100.0	30 8.2	327 89.6	8 2.2
東北	646 100.0	200 31.0	437 67.6	9 1.4
北関東	456 100.0	109 23.9	338 74.1	9 2.0
東京圏	1,713 100.0	237 13.8	1,448 84.5	28 1.6
中部・北陸	848 100.0	241 28.4	585 69.0	22 2.6
名古屋圏	490 100.0	134 27.3	345 70.4	11 2.2
大阪圏	867 100.0	156 18.0	685 79.0	26 3.0
近畿	217 100.0	59 27.2	156 71.9	2 0.9
中国	429 100.0	128 29.8	290 67.6	11 2.6
四国	224 100.0	53 23.7	163 72.8	8 3.6
九州・沖縄	873 100.0	184 21.1	670 76.7	19 2.2

*地域ブロックについては、本文表 I-1 参照。

表 11 男女別、年齢別、住宅の購入回数(世帯主または配偶者名義の持ち家を自分たちで購入した世帯に関して)

男女別・ 年齢別	調査数	1回	2回	3回以上	不詳
全体	5,444 100.0	3,072 56.4	817 15.0	122 2.2	1,433 26.3
0～4歳	- -	- -	- -	- -	- -
5～9歳	- -	- -	- -	- -	- -
10～14歳	- -	- -	- -	- -	- -
15～19歳	1 100.0	- -	1 100.0	- -	- -
20～24歳	4 100.0	3 75.0	- -	- -	1 25.0
25～29歳	48 100.0	35 72.9	2 4.2	- -	11 22.9
30～34歳	145 100.0	110 75.9	4 2.8	1 0.7	30 20.7
35～39歳	296 100.0	223 75.3	12 4.1	- -	61 20.6
40～44歳	425 100.0	284 66.8	37 8.7	1 0.2	103 24.2
45～49歳	578 100.0	362 62.6	74 12.8	6 1.0	136 23.5
50～54歳	834 100.0	483 57.9	113 13.5	17 2.0	221 26.5
55～59歳	693 100.0	375 54.1	118 17.0	24 3.5	176 25.4
60～64歳	706 100.0	373 52.8	145 20.5	21 3.0	167 23.7
65～69歳	624 100.0	303 48.6	122 19.6	17 2.7	182 29.2
70～74歳	491 100.0	240 48.9	78 15.9	17 3.5	156 31.8
75～79歳	297 100.0	143 48.1	60 20.2	7 2.4	87 29.3
80～84歳	144 100.0	69 47.9	28 19.4	8 5.6	39 27.1
85歳以上	71 100.0	27 38.0	14 19.7	2 2.8	28 39.4
年齢不詳	87 100.0	42 48.3	9 10.3	1 1.1	35 40.2

表 11 男女別、年齢別、住宅の購入回数(世帯主または配偶者名義の持ち家を自分たちで購入した世帯に関して、つづき)

男女別・ 年齢別	調査数	1回	2回	3回以上	不詳
男性計	4,762 100.0	2,698 56.7	723 15.2	107 2.2	1,234 25.9
0～4歳	- -	- -	- -	- -	- -
5～9歳	- -	- -	- -	- -	- -
10～14歳	- -	- -	- -	- -	- -
15～19歳	- -	- -	- -	- -	- -
20～24歳	3 100.0	2 66.7	- -	- -	1 33.3
25～29歳	44 100.0	33 75.0	2 4.5	- -	9 20.5
30～34歳	134 100.0	101 75.4	4 3.0	1 0.7	28 20.9
35～39歳	282 100.0	215 76.2	10 3.5	- -	57 20.2
40～44歳	403 100.0	271 67.2	36 8.9	1 0.2	95 23.6
45～49歳	536 100.0	337 62.9	68 12.7	6 1.1	125 23.3
50～54歳	764 100.0	445 58.2	106 13.9	14 1.8	199 26.0
55～59歳	626 100.0	338 54.0	107 17.1	22 3.5	159 25.4
60～64歳	621 100.0	323 52.0	127 20.5	20 3.2	151 24.3
65～69歳	535 100.0	254 47.5	110 20.6	16 3.0	155 29.0
70～74歳	388 100.0	183 47.2	71 18.3	14 3.6	120 30.9
75～79歳	225 100.0	105 46.7	49 21.8	6 2.7	65 28.9
80～84歳	79 100.0	36 45.6	16 20.3	5 6.3	22 27.8
85歳以上	49 100.0	18 36.7	9 18.4	1 2.0	21 42.9
年齢不詳	73 100.0	37 50.7	8 11.0	1 1.4	27 37.0

表 11 男女別、年齢別、住宅の購入回数(世帯主または配偶者名義の持ち家を自分たちで購入した世帯に関して、つづき)

男女別・ 年齢別	調査数	1回	2回	3回以上	不詳
女性計	561 100.0	308 54.9	81 14.4	13 2.3	159 28.3
0～4歳	- -	- -	- -	- -	- -
5～9歳	- -	- -	- -	- -	- -
10～14歳	- -	- -	- -	- -	- -
15～19歳	1 100.0	- -	1 100.0	- -	- -
20～24歳	1 100.0	1 100.0	- -	- -	- -
25～29歳	3 100.0	2 66.7	- -	- -	1 33.3
30～34歳	8 100.0	7 87.5	- -	- -	1 12.5
35～39歳	11 100.0	5 45.5	2 18.2	- -	4 36.4
40～44歳	19 100.0	11 57.9	1 5.3	- -	7 36.8
45～49歳	36 100.0	20 55.6	5 13.9	- -	11 30.6
50～54歳	62 100.0	35 56.5	6 9.7	3 4.8	18 29.0
55～59歳	58 100.0	31 53.4	11 19.0	2 3.4	14 24.1
60～64歳	71 100.0	43 60.6	16 22.5	- -	12 16.9
65～69歳	73 100.0	41 56.2	10 13.7	1 1.4	21 28.8
70～74歳	84 100.0	45 53.6	6 7.1	3 3.6	30 35.7
75～79歳	53 100.0	28 52.8	10 18.9	1 1.9	14 26.4
80～84歳	55 100.0	30 54.5	9 16.4	2 3.6	14 25.5
85歳以上	17 100.0	6 35.3	4 23.5	1 5.9	6 35.3
年齢不詳	9 100.0	3 33.3	- -	- -	6 66.7
性別不詳	121 100.0	66 54.5	13 10.7	2 1.7	40 33.1

表 12 現住地の地域ブロック別、住宅の購入回数(世帯主または配偶者名義の持ち家を自分たちで購入した世帯に関して)

	調査数	1回	2回	3回以上	不詳
<u>現住ブロック</u>					
北海道	327 100.0	190 58.1	45 13.8	10 3.1	82 25.1
東北	437 100.0	253 57.9	56 12.8	3 0.7	125 28.6
北関東	338 100.0	183 54.1	32 9.5	8 2.4	115 34.0
東京圏	1,448 100.0	817 56.4	258 17.8	49 3.4	324 22.4
中部・北陸	585 100.0	309 52.8	77 13.2	6 1.0	193 33.0
名古屋圏	345 100.0	184 53.3	52 15.1	3 0.9	106 30.7
大阪圏	685 100.0	375 54.7	153 22.3	27 3.9	130 19.0
近畿	156 100.0	95 60.9	16 10.3	4 2.6	41 26.3
中国	290 100.0	173 59.7	41 14.1	1 0.3	75 25.9
四国	163 100.0	87 53.4	20 12.3	1 0.6	55 33.7
九州・沖縄	670 100.0	406 60.6	67 10.0	10 1.5	187 27.9

*地域ブロックについては、本文表 I-1 参照。

表 13 男女別、年齢別、子どもの有無、及び子どもの数

男女別・ 年齢別	子どもの有無				子どもの数				
	調査数	子どもが いる	子どもが いない	不詳	調査数	1人	2人	3人以上	不詳
全体	12,410 100.0	9,439 76.1	2,703 21.8	268 2.2	9,439 100.0	1,733 18.4	4,749 50.3	2,490 26.4	467 4.9
0～4歳	-	-	-	-	-	-	-	-	-
5～9歳	-	-	-	-	-	-	-	-	-
10～14歳	-	-	-	-	-	-	-	-	-
15～19歳	101 100.0	1 1.0	93 92.1	7 6.9	1 100.0	1 100.0	-	-	-
20～24歳	461 100.0	51 11.1	381 82.6	29 6.3	51 100.0	35 68.6	9 17.6	2 3.9	5 9.8
25～29歳	737 100.0	248 33.6	462 62.7	27 3.7	248 100.0	158 63.7	72 29.0	12 4.8	6 2.4
30～34歳	809 100.0	450 55.6	336 41.5	23 2.8	450 100.0	188 41.8	207 46.0	45 10.0	10 2.2
35～39歳	874 100.0	593 67.8	263 30.1	18 2.1	593 100.0	153 25.8	296 49.9	119 20.1	25 4.2
40～44歳	960 100.0	748 77.9	196 20.4	16 1.7	748 100.0	140 18.7	386 51.6	193 25.8	29 3.9
45～49歳	1,187 100.0	975 82.1	192 16.2	20 1.7	975 100.0	134 13.7	531 54.5	283 29.0	27 2.8
50～54歳	1,653 100.0	1,401 84.8	222 13.4	30 1.8	1,401 100.0	192 13.7	774 55.2	357 25.5	78 5.6
55～59歳	1,252 100.0	1,086 86.7	151 12.1	15 1.2	1,086 100.0	159 14.6	628 57.8	257 23.7	42 3.9
60～64歳	1,197 100.0	1,072 89.6	109 9.1	16 1.3	1,072 100.0	144 13.4	569 53.1	295 27.5	64 6.0
65～69歳	1,126 100.0	1,015 90.1	93 8.3	18 1.6	1,015 100.0	166 16.4	533 52.5	250 24.6	66 6.5
70～74歳	884 100.0	772 87.3	93 10.5	19 2.1	772 100.0	112 14.5	389 50.4	220 28.5	51 6.6
75～79歳	534 100.0	474 88.8	46 8.6	14 2.6	474 100.0	71 15.0	183 38.6	194 40.9	26 5.5
80～84歳	294 100.0	255 86.7	32 10.9	7 2.4	255 100.0	37 14.5	67 26.3	130 51.0	21 8.2
85歳以上	171 100.0	150 87.7	17 9.9	4 2.3	150 100.0	20 13.3	38 25.3	80 53.3	12 8.0
年齢不詳	170 100.0	148 87.1	17 10.0	5 2.9	148 100.0	23 15.5	67 45.3	53 35.8	5 3.4

表 13 男女別、年齢別、子どもの有無、及び子どもの数(つづき)

男女別・ 年齢別	子どもの有無				子どもの数				
	調査数	子どもが いる	子どもが いない	不詳	調査数	1人	2人	3人以上	不詳
男性計	10,066	8,000	1,906	160	8,000	1,395	4,158	2,076	371
	100.0	79.5	18.9	1.6	100.0	17.4	52.0	26.0	4.6
0～4歳	-	-	-	-	-	-	-	-	-
	-	-	-	-	-	-	-	-	-
5～9歳	-	-	-	-	-	-	-	-	-
	-	-	-	-	-	-	-	-	-
10～14歳	-	-	-	-	-	-	-	-	-
	-	-	-	-	-	-	-	-	-
15～19歳	60	1	55	4	1	1	-	-	-
	100.0	1.7	91.7	6.7	100.0	100.0	-	-	-
20～24歳	318	44	257	17	44	32	8	1	3
	100.0	13.8	80.8	5.3	100.0	72.7	18.2	2.3	6.8
25～29歳	573	220	341	12	220	137	69	9	5
	100.0	38.4	59.5	2.1	100.0	62.3	31.4	4.1	2.3
30～34歳	685	408	262	15	408	166	192	40	10
	100.0	59.6	38.2	2.2	100.0	40.7	47.1	9.8	2.5
35～39歳	765	539	215	11	539	138	270	108	23
	100.0	70.5	28.1	1.4	100.0	25.6	50.1	20.0	4.3
40～44歳	848	678	155	15	678	123	359	170	26
	100.0	80.0	18.3	1.8	100.0	18.1	52.9	25.1	3.8
45～49歳	1,050	882	155	13	882	113	489	256	24
	100.0	84.0	14.8	1.2	100.0	12.8	55.4	29.0	2.7
50～54歳	1,407	1,217	170	20	1,217	148	682	323	64
	100.0	86.5	12.1	1.4	100.0	12.2	56.0	26.5	5.3
55～59歳	1,065	956	101	8	956	129	566	225	36
	100.0	89.8	9.5	0.8	100.0	13.5	59.2	23.5	3.8
60～64歳	995	919	65	11	919	114	491	262	52
	100.0	92.4	6.5	1.1	100.0	12.4	53.4	28.5	5.7
65～69歳	907	849	47	11	849	132	454	212	51
	100.0	93.6	5.2	1.2	100.0	15.5	53.5	25.0	6.0
70～74歳	643	594	39	10	594	71	317	168	38
	100.0	92.4	6.1	1.6	100.0	12.0	53.4	28.3	6.4
75～79歳	354	330	18	6	330	45	138	130	17
	100.0	93.2	5.1	1.7	100.0	13.6	41.8	39.4	5.2
80～84歳	160	148	10	2	148	18	43	75	12
	100.0	92.5	6.3	1.3	100.0	12.2	29.1	50.7	8.1
85歳以上	105	100	3	2	100	11	27	56	6
	100.0	95.2	2.9	1.9	100.0	11.0	27.0	56.0	6.0
年齢不詳	131	115	13	3	115	17	53	41	4
	100.0	87.8	9.9	2.3	100.0	14.8	46.1	35.7	3.5

表 13 男女別、年齢別、子どもの有無、及び子どもの数(つづき)

男女別・ 年齢別	子どもの有無				子どもの数				
	調査数	子どもが いる	子どもが いない	不詳	調査数	1人	2人	3人以上	不詳
女性計	2,017	1,223	715	79	1,223	297	506	350	70
	100.0	60.6	35.4	3.9	100.0	24.3	41.4	28.6	5.7
0～4歳	-	-	-	-	-	-	-	-	-
	-	-	-	-	-	-	-	-	-
5～9歳	-	-	-	-	-	-	-	-	-
	-	-	-	-	-	-	-	-	-
10～14歳	-	-	-	-	-	-	-	-	-
	-	-	-	-	-	-	-	-	-
15～19歳	38	-	36	2	-	-	-	-	-
	100.0	-	94.7	5.3	-	-	-	-	-
20～24歳	135	6	120	9	6	3	1	1	1
	100.0	4.4	88.9	6.7	100.0	50.0	16.7	16.7	16.7
25～29歳	153	27	115	11	27	20	3	3	1
	100.0	17.6	75.2	7.2	100.0	74.1	11.1	11.1	3.7
30～34歳	114	40	67	7	40	22	14	4	-
	100.0	35.1	58.8	6.1	100.0	55.0	35.0	10.0	-
35～39歳	98	49	44	5	49	15	22	10	2
	100.0	50.0	44.9	5.1	100.0	30.6	44.9	20.4	4.1
40～44歳	99	64	34	1	64	17	26	18	3
	100.0	64.6	34.3	1.0	100.0	26.6	40.6	28.1	4.7
45～49歳	116	81	30	5	81	18	37	24	2
	100.0	69.8	25.9	4.3	100.0	22.2	45.7	29.6	2.5
50～54歳	218	163	48	7	163	39	87	29	8
	100.0	74.8	22.0	3.2	100.0	23.9	53.4	17.8	4.9
55～59歳	157	112	40	5	112	22	57	29	4
	100.0	71.3	25.5	3.2	100.0	19.6	50.9	25.9	3.6
60～64歳	168	128	37	3	128	27	65	28	8
	100.0	76.2	22.0	1.8	100.0	21.1	50.8	21.9	6.3
65～69歳	187	140	41	6	140	28	63	35	14
	100.0	74.9	21.9	3.2	100.0	20.0	45.0	25.0	10.0
70～74歳	203	147	48	8	147	38	57	45	7
	100.0	72.4	23.6	3.9	100.0	25.9	38.8	30.6	4.8
75～79歳	139	113	22	4	113	20	37	48	8
	100.0	81.3	15.8	2.9	100.0	17.7	32.7	42.5	7.1
80～84歳	117	93	20	4	93	16	20	49	8
	100.0	79.5	17.1	3.4	100.0	17.2	21.5	52.7	8.6
85歳以上	51	38	11	2	38	8	8	18	4
	100.0	74.5	21.6	3.9	100.0	21.1	21.1	47.4	10.5
年齢不詳	24	22	2	-	22	4	9	9	-
	100.0	91.7	8.3	-	100.0	18.2	40.9	40.9	-
性別不詳	327	216	82	29	216	41	85	64	26
	100.0	66.1	25.1	8.9	100.0	19.0	39.4	29.6	12.0

表 14 現住地の地域ブロック別、子どもの有無、及び子どもの数

	調査数	子どもが いる	子どもが いない	不詳	調査数	1人	2人	3人以上	不詳
<u>現住ブロック</u>									
北海道	545	443	85	17	443	96	213	113	21
	100.0	81.3	15.6	3.1	100.0	21.7	48.1	25.5	4.7
東北	908	756	138	14	756	113	378	228	37
	100.0	83.3	15.2	1.5	100.0	14.9	50.0	30.2	4.9
北関東	654	555	90	9	555	88	288	144	35
	100.0	84.9	13.8	1.4	100.0	15.9	51.9	25.9	6.3
東京圏	3,292	2,368	849	75	2,368	536	1,222	499	111
	100.0	71.9	25.8	2.3	100.0	22.6	51.6	21.1	4.7
中部・北陸	1,340	1,032	277	31	1,032	147	524	282	79
	100.0	77.0	20.7	2.3	100.0	14.2	50.8	27.3	7.7
名古屋圏	1,060	715	309	36	715	163	376	150	26
	100.0	67.5	29.2	3.4	100.0	22.8	52.6	21.0	3.6
大阪圏	1,400	1,115	252	33	1,115	186	559	313	57
	100.0	79.6	18.0	2.4	100.0	16.7	50.1	28.1	5.1
近畿	365	299	59	7	299	53	156	75	15
	100.0	81.9	16.2	1.9	100.0	17.7	52.2	25.1	5.0
中国	711	537	166	8	537	98	275	148	16
	100.0	75.5	23.3	1.1	100.0	18.2	51.2	27.6	3.0
四国	388	317	65	6	317	45	177	81	14
	100.0	81.7	16.8	1.5	100.0	14.2	55.8	25.6	4.4
九州・沖縄	1,747	1,302	413	32	1,302	208	581	457	56
	100.0	74.5	23.6	1.8	100.0	16.0	44.6	35.1	4.3

*地域ブロックについては、本文表 I-1 参照。

表 15 男女別、年齢別、別居子の有無

男女別・ 年齢別	調査数	いる	いない	不詳
全体	9,439 100.0	5,371 56.9	3,767 39.9	301 3.2
0～4歳	- -	- -	- -	- -
5～9歳	- -	- -	- -	- -
10～14歳	- -	- -	- -	- -
15～19歳	1 100.0	- -	- -	1 100.0
20～24歳	51 100.0	3 5.9	43 84.3	5 9.8
25～29歳	248 100.0	7 2.8	231 93.1	10 4.0
30～34歳	450 100.0	10 2.2	423 94.0	17 3.8
35～39歳	593 100.0	17 2.9	541 91.2	35 5.9
40～44歳	748 100.0	67 9.0	647 86.5	34 4.5
45～49歳	975 100.0	308 31.6	640 65.6	27 2.8
50～54歳	1,401 100.0	769 54.9	577 41.2	55 3.9
55～59歳	1,086 100.0	784 72.2	275 25.3	27 2.5
60～64歳	1,072 100.0	902 84.1	143 13.3	27 2.5
65～69歳	1,015 100.0	898 88.5	101 10.0	16 1.6
70～74歳	772 100.0	699 90.5	55 7.1	18 2.3
75～79歳	474 100.0	439 92.6	24 5.1	11 2.3
80～84歳	255 100.0	242 94.9	7 2.7	6 2.4
85歳以上	150 100.0	139 92.7	7 4.7	4 2.7
年齢不詳	148 100.0	87 58.8	53 35.8	8 5.4

表 15 男女別、年齢別、別居子の有無(つづき)

男女別・ 年齢別	調査数	いる	いない	不詳
男性計	8,000 100.0	4,338 54.2	3,400 42.5	262 3.3
0～4歳	- -	- -	- -	- -
5～9歳	- -	- -	- -	- -
10～14歳	- -	- -	- -	- -
15～19歳	1 100.0	- -	- -	1 100.0
20～24歳	44 100.0	2 4.5	38 86.4	4 9.1
25～29歳	220 100.0	4 1.8	207 94.1	9 4.1
30～34歳	408 100.0	5 1.2	386 94.6	17 4.2
35～39歳	539 100.0	12 2.2	494 91.7	33 6.1
40～44歳	678 100.0	50 7.4	598 88.2	30 4.4
45～49歳	882 100.0	261 29.6	595 67.5	26 2.9
50～54歳	1,217 100.0	655 53.8	514 42.2	48 3.9
55～59歳	956 100.0	680 71.1	252 26.4	24 2.5
60～64歳	919 100.0	778 84.7	121 13.2	20 2.2
65～69歳	849 100.0	750 88.3	85 10.0	14 1.6
70～74歳	594 100.0	537 90.4	41 6.9	16 2.7
75～79歳	330 100.0	305 92.4	18 5.5	7 2.1
80～84歳	148 100.0	139 93.9	5 3.4	4 2.7
85歳以上	100 100.0	93 93.0	4 4.0	3 3.0
年齢不詳	115 100.0	67 58.3	42 36.5	6 5.2

表 15 男女別、年齢別、別居子の有無(つづき)

男女別・ 年齢別	調査数	いる	いない	不詳
女性計	1,223 100.0	859 70.2	336 27.5	28 2.3
0～4歳	- -	- -	- -	- -
5～9歳	- -	- -	- -	- -
10～14歳	- -	- -	- -	- -
15～19歳	- -	- -	- -	- -
20～24歳	6 100.0	1 16.7	5 83.3	- -
25～29歳	27 100.0	3 11.1	23 85.2	1 3.7
30～34歳	40 100.0	4 10.0	36 90.0	- -
35～39歳	49 100.0	4 8.2	43 87.8	2 4.1
40～44歳	64 100.0	15 23.4	46 71.9	3 4.7
45～49歳	81 100.0	40 49.4	40 49.4	1 1.2
50～54歳	163 100.0	101 62.0	58 35.6	4 2.5
55～59歳	112 100.0	93 83.0	18 16.1	1 0.9
60～64歳	128 100.0	102 79.7	21 16.4	5 3.9
65～69歳	140 100.0	124 88.6	14 10.0	2 1.4
70～74歳	147 100.0	132 89.8	14 9.5	1 0.7
75～79歳	113 100.0	104 92.0	6 5.3	3 2.7
80～84歳	93 100.0	89 95.7	2 2.2	2 2.2
85歳以上	38 100.0	34 89.5	3 7.9	1 2.6
年齢不詳	22 100.0	13 59.1	7 31.8	2 9.1
性別不詳	216 100.0	174 80.6	31 14.4	11 5.1

表 16 現住地の地域ブロック別、別居子の有無

	調査数	いる	いない	不詳
<u>現住ブロック</u>				
北海道	443 100.0	261 58.9	174 39.3	8 1.8
東北	756 100.0	501 66.3	234 31.0	21 2.8
北関東	555 100.0	340 61.3	196 35.3	19 3.4
東京圏	2,368 100.0	1,152 48.6	1,153 48.7	63 2.7
中部・北陸	1,032 100.0	655 63.5	330 32.0	47 4.6
名古屋圏	715 100.0	372 52.0	315 44.1	28 3.9
大阪圏	1,115 100.0	628 56.3	454 40.7	33 3.0
近畿	299 100.0	153 51.2	136 45.5	10 3.3
中国	537 100.0	366 68.2	160 29.8	11 2.0
四国	317 100.0	189 59.6	118 37.2	10 3.2
九州・沖縄	1,302 100.0	754 57.9	497 38.2	51 3.9

表 17 世帯主の男女別・年齢別、子どもの現在の状態別、子ども数

男女別・ 年齢別	調査数	同居	同じ敷地 内にいる	同じ区市 町村内に いる	同じ都道 府県他の の区市町 村にいる	他の都道 府県に いる	外国に いる	不詳
全体	19,475 100.0	10,051 51.6	324 1.7	2,137 11.0	2,730 14.0	3,656 18.8	101 0.5	476 2.4
0～4歳	- -	- -	- -	- -	- -	- -	- -	- -
5～9歳	- -	- -	- -	- -	- -	- -	- -	- -
10～14歳	- -	- -	- -	- -	- -	- -	- -	- -
15～19歳	- -	- -	- -	- -	- -	- -	- -	- -
20～24歳	58 100.0	55 94.8	- -	1 1.7	2 3.4	- -	- -	- -
25～29歳	334 100.0	326 97.6	- -	2 0.6	3 0.9	3 0.9	- -	- -
30～34歳	739 100.0	724 98.0	- -	2 0.3	5 0.7	5 0.7	- -	3 0.4
35～39歳	1,110 100.0	1,084 97.7	- -	3 0.3	11 1.0	8 0.7	1 0.1	3 0.3
40～44歳	1,514 100.0	1,416 93.5	- -	21 1.4	34 2.2	40 2.6	- -	3 0.2
45～49歳	2,076 100.0	1,664 80.2	3 0.1	50 2.4	103 5.0	238 11.5	6 0.3	12 0.6
50～54歳	2,881 100.0	1,744 60.5	14 0.5	197 6.8	281 9.8	590 20.5	14 0.5	41 1.4
55～59歳	2,231 100.0	989 44.3	28 1.3	255 11.4	387 17.3	525 23.5	13 0.6	34 1.5
60～64歳	2,251 100.0	710 31.5	40 1.8	392 17.4	452 20.1	579 25.7	20 0.9	58 2.6
65～69歳	2,113 100.0	511 24.2	58 2.7	415 19.6	464 22.0	564 26.7	23 1.1	78 3.7
70～74歳	1,651 100.0	325 19.7	69 4.2	340 20.6	391 23.7	428 25.9	7 0.4	91 5.5
75～79歳	1,114 100.0	181 16.2	45 4.0	213 19.1	290 26.0	303 27.2	9 0.8	73 6.6
80～84歳	659 100.0	96 14.6	37 5.6	138 20.9	148 22.5	196 29.7	4 0.6	40 6.1
85歳以上	417 100.0	53 12.7	17 4.1	65 15.6	108 25.9	140 33.6	4 1.0	30 7.2
年齢不詳	327 100.0	173 52.9	13 4.0	43 13.1	51 15.6	37 11.3	- -	10 3.1

*同居子は問 5 の続柄が世帯主の子どもであったケース。「不詳」は別居地不詳のこと。同別居不詳の子どもは含まない。

表 17 世帯主の男女別・年齢別、子どもの現在の状態別、子ども数(つづき)

男女別・ 年齢別	調査数	同居	同じ敷地 内にいる	同じ区市 町村内に いる	同じ都道 府県の他 の区市町 村にいる	他の都道 府県に いる	外国に いる	不詳
男性計	16,447 100.0	9,001 54.7	243 1.5	1,579 9.6	2,216 13.5	2,991 18.2	82 0.5	335 2.0
0～4歳	-	-	-	-	-	-	-	-
5～9歳	-	-	-	-	-	-	-	-
10～14歳	-	-	-	-	-	-	-	-
15～19歳	-	-	-	-	-	-	-	-
20～24歳	49 100.0	47 95.9	-	-	2 4.1	-	-	-
25～29歳	298 100.0	293 98.3	-	1 0.3	3 1.0	1 0.3	-	-
30～34歳	670 100.0	664 99.1	-	-	3 0.4	2 0.3	-	1 0.1
35～39歳	1,007 100.0	988 98.1	-	-	10 1.0	8 0.8	1 0.1	-
40～44歳	1,365 100.0	1,292 94.7	-	12 0.9	30 2.2	30 2.2	-	1 0.1
45～49歳	1,884 100.0	1,535 81.5	2 0.1	34 1.8	88 4.7	210 11.1	5 0.3	10 0.5
50～54歳	2,538 100.0	1,573 62.0	11 0.4	162 6.4	239 9.4	507 20.0	14 0.6	32 1.3
55～59歳	1,971 100.0	901 45.7	26 1.3	198 10.0	337 17.1	466 23.6	12 0.6	31 1.6
60～64歳	1,955 100.0	628 32.1	33 1.7	326 16.7	397 20.3	512 26.2	14 0.7	45 2.3
65～69歳	1,772 100.0	447 25.2	53 3.0	323 18.2	401 22.6	467 26.4	19 1.1	62 3.5
70～74歳	1,270 100.0	255 20.1	52 4.1	245 19.3	301 23.7	343 27.0	5 0.4	69 5.4
75～79歳	760 100.0	143 18.8	25 3.3	135 17.8	194 25.5	212 27.9	7 0.9	44 5.8
80～84歳	368 100.0	59 16.0	22 6.0	75 20.4	88 23.9	108 29.3	1 0.3	15 4.1
85歳以上	283 100.0	43 15.2	8 2.8	35 12.4	79 27.9	96 33.9	4 1.4	18 6.4
年齢不詳	257 100.0	133 51.8	11 4.3	33 12.8	44 17.1	29 11.3	-	7 2.7

表 17 世帯主の男女別・年齢別、子どもの現在の状態別、子ども数(つづき)

男女別・ 年齢別	調査数	同居	同じ敷地 内にいる	同じ区市 町村内に いる	同じ都道 府県他の の区市町 村にいる	他の都道 府県に いる	外国に いる	不詳
女性計	2,589 100.0	952 36.8	69 2.7	463 17.9	439 17.0	549 21.2	16 0.6	101 3.9
0～4歳	- -	- -	- -	- -	- -	- -	- -	- -
5～9歳	- -	- -	- -	- -	- -	- -	- -	- -
10～14歳	- -	- -	- -	- -	- -	- -	- -	- -
15～19歳	- -	- -	- -	- -	- -	- -	- -	- -
20～24歳	9 100.0	8 88.9	- -	1 11.1	- -	- -	- -	- -
25～29歳	35 100.0	32 91.4	- -	1 2.9	- -	2 5.7	- -	- -
30～34歳	64 100.0	58 90.6	- -	2 3.1	2 3.1	- -	- -	2 3.1
35～39歳	92 100.0	86 93.5	- -	3 3.3	1 1.1	- -	- -	2 2.2
40～44歳	136 100.0	115 84.6	- -	6 4.4	4 2.9	10 7.4	- -	1 0.7
45～49歳	168 100.0	117 69.6	1 0.6	14 8.3	13 7.7	20 11.9	1 0.6	2 1.2
50～54歳	307 100.0	156 50.8	3 1.0	31 10.1	33 10.7	76 24.8	- -	8 2.6
55～59歳	234 100.0	77 32.9	1 0.4	50 21.4	50 21.4	53 22.6	1 0.4	2 0.9
60～64歳	248 100.0	75 30.2	6 2.4	56 22.6	48 19.4	50 20.2	4 1.6	9 3.6
65～69歳	293 100.0	59 20.1	5 1.7	74 25.3	58 19.8	81 27.6	4 1.4	12 4.1
70～74歳	317 100.0	66 20.8	14 4.4	79 24.9	76 24.0	64 20.2	2 0.6	16 5.0
75～79歳	279 100.0	32 11.5	17 6.1	64 22.9	72 25.8	72 25.8	2 0.7	20 7.2
80～84歳	257 100.0	35 13.6	13 5.1	55 21.4	52 20.2	83 32.3	2 0.8	17 6.6
85歳以上	103 100.0	10 9.7	7 6.8	20 19.4	25 24.3	32 31.1	- -	9 8.7
年齢不詳	47 100.0	26 55.3	2 4.3	7 14.9	5 10.6	6 12.8	- -	1 2.1
性別不詳	439 100.0	98 22.3	12 2.7	95 21.6	75 17.1	116 26.4	3 0.7	40 9.1

表 18 世帯主の現住地の地域ブロック別、子どもの現在の状態別、子ども数

	調査数	同居	同じ敷地内にいる	同じ区市町村内にいる	同じ都道府県の他の区市町村にいる	他の都道府県にいる	外国にいる	不詳
<u>現住ブロック</u>								
北海道	915 100.0	408 44.6	19 2.1	123 13.4	193 21.1	152 16.6	2 0.2	18 2.0
東北	1,622 100.0	755 46.5	21 1.3	182 11.2	238 14.7	369 22.7	7 0.4	50 3.1
北関東	1,131 100.0	562 49.7	16 1.4	112 9.9	172 15.2	231 20.4	3 0.3	35 3.1
東京圏	4,646 100.0	2,721 58.6	95 2.0	406 8.7	562 12.1	735 15.8	34 0.7	93 2.0
中部・北陸	2,134 100.0	1,057 49.5	30 1.4	244 11.4	347 16.3	386 18.1	10 0.5	60 2.8
名古屋圏	1,377 100.0	781 56.7	26 1.9	148 10.7	189 13.7	201 14.6	3 0.2	29 2.1
大阪圏	2,333 100.0	1,235 52.9	31 1.3	298 12.8	296 12.7	409 17.5	15 0.6	49 2.1
近畿	610 100.0	352 57.7	6 1.0	48 7.9	75 12.3	114 18.7	3 0.5	12 2.0
中国	1,135 100.0	445 39.2	19 1.7	170 15.0	176 15.5	303 26.7	5 0.4	17 1.5
四国	666 100.0	314 47.1	22 3.3	102 15.3	77 11.6	129 19.4	4 0.6	18 2.7
九州・沖縄	2,906 100.0	1,421 48.9	39 1.3	304 10.5	405 13.9	627 21.6	15 0.5	95 3.3

*地域ブロックについては、本文表 I-1 参照。同居子は問 5 の続柄が世帯主の子どもであったケース。「不詳」は別居地不詳のこと。同別居不詳の子どもは含まない。

表 19 世帯主の男女別・年齢別、子どもの別居理由別、子ども数(子どもからみた理由、別居している子どもに関して)

男女別・年齢別	調査数	入学・進学	就職・転職・転勤	結婚	住宅事情	通勤通学の便	親からの自立・独立	配偶者の移動に伴って	その他	不詳
全体	9,424 100.0	621 6.6	1,843 19.6	4,680 49.7	113 1.2	181 1.9	760 8.1	89 0.9	246 2.6	891 9.5
0～4歳	- -	- -	- -	- -	- -	- -	- -	- -	- -	- -
5～9歳	- -	- -	- -	- -	- -	- -	- -	- -	- -	- -
10～14歳	- -	- -	- -	- -	- -	- -	- -	- -	- -	- -
15～19歳	- -	- -	- -	- -	- -	- -	- -	- -	- -	- -
20～24歳	3 100.0	- -	- -	- -	- -	- -	- -	- -	3 100.0	- -
25～29歳	8 100.0	- -	- -	1 12.5	- -	1 12.5	- -	- -	6 75.0	- -
30～34歳	15 100.0	3 20.0	- -	1 6.7	- -	- -	- -	- -	7 46.7	4 26.7
35～39歳	26 100.0	2 7.7	1 3.8	- -	- -	3 11.5	2 7.7	- -	11 42.3	7 26.9
40～44歳	98 100.0	18 18.4	12 12.2	14 14.3	1 1.0	2 2.0	5 5.1	- -	37 37.8	9 9.2
45～49歳	412 100.0	176 42.7	68 16.5	56 13.6	6 1.5	12 2.9	23 5.6	5 1.2	37 9.0	29 7.0
50～54歳	1,137 100.0	246 21.6	348 30.6	279 24.5	7 0.6	27 2.4	78 6.9	8 0.7	52 4.6	92 8.1
55～59歳	1,242 100.0	82 6.6	359 28.9	557 44.8	14 1.1	30 2.4	97 7.8	7 0.6	23 1.9	73 5.9
60～64歳	1,541 100.0	37 2.4	331 21.5	897 58.2	19 1.2	37 2.4	102 6.6	13 0.8	15 1.0	90 5.8
65～69歳	1,602 100.0	21 1.3	262 16.4	944 58.9	26 1.6	30 1.9	139 8.7	15 0.9	16 1.0	149 9.3
70～74歳	1,326 100.0	21 1.6	190 14.3	751 56.6	19 1.4	20 1.5	133 10.0	18 1.4	11 0.8	163 12.3
75～79歳	933 100.0	7 0.8	129 13.8	547 58.6	4 0.4	6 0.6	86 9.2	18 1.9	10 1.1	126 13.5
80～84歳	563 100.0	- -	70 12.4	335 59.5	9 1.6	8 1.4	53 9.4	4 0.7	12 2.1	72 12.8
85歳以上	364 100.0	2 0.5	46 12.6	213 58.5	3 0.8	2 0.5	31 8.5	1 0.3	6 1.6	60 16.5
年齢不詳	154 100.0	6 3.9	27 17.5	85 55.2	5 3.2	3 1.9	11 7.1	- -	- -	17 11.0

表 19 世帯主の男女別・年齢別、子どもの別居理由別、子ども数(子どもからみた理由、別居している子どもに関して、つづき)

男女別・年齢別	調査数	入学・進学	就職・転職・転勤	結婚	住宅事情	通勤通学の便	親からの自立・独立	配偶者の移動に伴って	その他	不詳
男性計	7,446 100.0	564 7.6	1,535 20.6	3,598 48.3	85 1.1	154 2.1	624 8.4	68 0.9	182 2.4	636 8.5
0～4歳	-	-	-	-	-	-	-	-	-	-
5～9歳	-	-	-	-	-	-	-	-	-	-
10～14歳	-	-	-	-	-	-	-	-	-	-
15～19歳	-	-	-	-	-	-	-	-	-	-
20～24歳	2 100.0	-	-	-	-	-	-	-	2 100.0	-
25～29歳	5 100.0	-	-	-	-	-	-	-	5 100.0	-
30～34歳	6 100.0	-	-	1 16.7	-	-	-	-	3 50.0	2 33.3
35～39歳	19 100.0	2 10.5	1 5.3	-	-	3 15.8	1 5.3	-	8 42.1	4 21.1
40～44歳	73 100.0	13 17.8	7 9.6	13 17.8	1 1.4	2 2.7	4 5.5	-	27 37.0	6 8.2
45～49歳	349 100.0	163 46.7	54 15.5	43 12.3	4 1.1	11 3.2	17 4.9	5 1.4	30 8.6	22 6.3
50～54歳	965 100.0	225 23.3	304 31.5	224 23.2	4 0.4	25 2.6	67 6.9	5 0.5	41 4.2	70 7.3
55～59歳	1,070 100.0	80 7.5	323 30.2	459 42.9	11 1.0	22 2.1	84 7.9	6 0.6	18 1.7	67 6.3
60～64歳	1,327 100.0	34 2.6	290 21.9	762 57.4	16 1.2	35 2.6	93 7.0	12 0.9	14 1.1	71 5.4
65～69歳	1,325 100.0	20 1.5	227 17.1	771 58.2	19 1.4	26 2.0	119 9.0	11 0.8	10 0.8	122 9.2
70～74歳	1,015 100.0	16 1.6	147 14.5	574 56.6	13 1.3	18 1.8	114 11.2	14 1.4	8 0.8	111 10.9
75～79歳	617 100.0	4 0.6	85 13.8	363 58.8	4 0.6	5 0.8	65 10.5	10 1.6	5 0.8	76 12.3
80～84歳	309 100.0	-	47 15.2	179 57.9	6 1.9	3 1.0	30 9.7	4 1.3	7 2.3	33 10.7
85歳以上	240 100.0	1 0.4	27 11.3	143 59.6	2 0.8	2 0.8	23 9.6	1 0.4	4 1.7	37 15.4
年齢不詳	124 100.0	6 4.8	23 18.5	66 53.2	5 4.0	2 1.6	7 5.6	-	-	15 12.1

表 19 世帯主の男女別・年齢別、子どもの別居理由別、子ども数(子どもからみた理由、別居している子どもに関して、つづき)

男女別・年齢別	調査数	入学・進学	就職・転職・転勤	結婚	住宅事情	通勤通学の便	親からの自立・独立	配偶者の移動に伴って	その他	不詳
女性計	1,637 100.0	47 2.9	255 15.6	939 57.4	18 1.1	23 1.4	96 5.9	15 0.9	55 3.4	189 11.5
0～4歳	-	-	-	-	-	-	-	-	-	-
5～9歳	-	-	-	-	-	-	-	-	-	-
10～14歳	-	-	-	-	-	-	-	-	-	-
15～19歳	-	-	-	-	-	-	-	-	-	-
20～24歳	1 100.0	-	-	-	-	-	-	-	1 100.0	-
25～29歳	3 100.0	-	-	1 33.3	-	1 33.3	-	-	1 33.3	-
30～34歳	6 100.0	-	-	-	-	-	-	-	4 66.7	2 33.3
35～39歳	6 100.0	-	-	-	-	-	1 16.7	-	3 50.0	2 33.3
40～44歳	21 100.0	5 23.8	5 23.8	1 4.8	-	-	1 4.8	-	7 33.3	2 9.5
45～49歳	51 100.0	11 21.6	9 17.6	12 23.5	-	1 2.0	6 11.8	-	6 11.8	6 11.8
50～54歳	151 100.0	18 11.9	38 25.2	50 33.1	2 1.3	2 1.3	9 6.0	2 1.3	11 7.3	19 12.6
55～59歳	157 100.0	2 1.3	33 21.0	93 59.2	3 1.9	6 3.8	11 7.0	1 0.6	4 2.5	4 2.5
60～64歳	173 100.0	3 1.7	31 17.9	113 65.3	3 1.7	2 1.2	5 2.9	1 0.6	1 0.6	14 8.1
65～69歳	234 100.0	1 0.4	33 14.1	152 65.0	4 1.7	3 1.3	13 5.6	3 1.3	4 1.7	21 9.0
70～74歳	251 100.0	3 1.2	30 12.0	158 62.9	3 1.2	2 0.8	12 4.8	4 1.6	3 1.2	36 14.3
75～79歳	247 100.0	3 1.2	35 14.2	147 59.5	-	1 0.4	19 7.7	4 1.6	4 1.6	34 13.8
80～84歳	222 100.0	-	21 9.5	142 64.0	3 1.4	4 1.8	16 7.2	-	5 2.3	31 14.0
85歳以上	93 100.0	1 1.1	17 18.3	55 59.1	-	-	3 3.2	-	1 1.1	16 17.2
年齢不詳	21 100.0	-	3 14.3	15 71.4	-	1 4.8	-	-	-	2 9.5
性別不詳	341 100.0	10 2.9	53 15.5	143 41.9	10 2.9	4 1.2	40 11.7	6 1.8	9 2.6	66 19.4

表20 世帯主の現住地の地域ブロック別、子どもの別居理由別、子ども数(子どもからみた理由、別居している子どもに関して)

	調査数	入学・進学	就職・転職・転勤	結婚	住宅事情	通勤通学の便	親からの自立・独立	配偶者の移動に伴って	その他	不詳
現住ブロック										
北海道	507	52	135	214	3	3	38	10	9	43
	100.0	10.3	26.6	42.2	0.6	0.6	7.5	2.0	1.8	8.5
東北	867	68	233	381	4	15	61	10	16	79
	100.0	7.8	26.9	43.9	0.5	1.7	7.0	1.2	1.8	9.1
北関東	569	44	125	252	7	18	49	4	16	54
	100.0	7.7	22.0	44.3	1.2	3.2	8.6	0.7	2.8	9.5
東京圏	1,925	57	262	1,058	44	58	182	12	70	182
	100.0	3.0	13.6	55.0	2.3	3.0	9.5	0.6	3.6	9.5
中部・北陸	1,077	92	163	543	11	16	107	9	30	106
	100.0	8.5	15.1	50.4	1.0	1.5	9.9	0.8	2.8	9.8
名古屋圏	596	36	84	320	16	6	46	7	13	68
	100.0	6.0	14.1	53.7	2.7	1.0	7.7	1.2	2.2	11.4
大阪圏	1,098	59	171	626	7	19	80	9	31	96
	100.0	5.4	15.6	57.0	0.6	1.7	7.3	0.8	2.8	8.7
近畿	258	26	39	134	3	9	15	3	7	22
	100.0	10.1	15.1	51.9	1.2	3.5	5.8	1.2	2.7	8.5
中国	690	46	163	327	7	12	66	6	19	44
	100.0	6.7	23.6	47.4	1.0	1.7	9.6	0.9	2.8	6.4
四国	352	31	68	161	4	5	18	3	11	51
	100.0	8.8	19.3	45.7	1.1	1.4	5.1	0.9	3.1	14.5
九州・沖縄	1,485	110	400	664	7	20	98	16	24	146
	100.0	7.4	26.9	44.7	0.5	1.3	6.6	1.1	1.6	9.8

*地域ブロックについては、本文表 I-1 参照。

表 21 男女別、住宅の種類別、5年後の居住地

	調査数	現在と異なる住所	現在と同じ住所	不詳
全体				
持ち家(一戸建て)	7,266	261	6,362	643
	100.0	3.6	87.6	8.8
持ち家(共同住宅)	671	84	536	51
	100.0	12.5	79.9	7.6
公団・公営などの賃貸住宅	951	169	680	102
	100.0	17.8	71.5	10.7
民営の借家・アパート	2,645	1,214	1,188	243
	100.0	45.9	44.9	9.2
社宅などの給与住宅	625	351	231	43
	100.0	56.2	37.0	6.9
その他	135	43	80	12
	100.0	31.9	59.3	8.9
男性				
持ち家(一戸建て)	6,267	213	5,551	503
	100.0	3.4	88.6	8.0
持ち家(共同住宅)	575	69	463	43
	100.0	12.0	80.5	7.5
公団・公営などの賃貸住宅	639	126	453	60
	100.0	19.7	70.9	9.4
民営の借家・アパート	1,891	902	843	146
	100.0	47.7	44.6	7.7
社宅などの給与住宅	522	279	203	40
	100.0	53.4	38.9	7.7
その他	99	33	59	7
	100.0	33.3	59.6	7.1
女性				
持ち家(一戸建て)	822	37	688	97
	100.0	4.5	83.7	11.8
持ち家(共同住宅)	87	12	67	8
	100.0	13.8	77.0	9.2
公団・公営などの賃貸住宅	291	40	212	39
	100.0	13.7	72.9	13.4
民営の借家・アパート	671	284	320	67
	100.0	42.3	47.7	10.0
社宅などの給与住宅	86	61	24	1
	100.0	70.9	27.9	1.2
その他	30	8	20	2
	100.0	26.7	66.7	6.7

表 22 男女別、住宅の種類別、今後 5 年間の移動理由(5 年後の住所が「現在と異なる」と回答した人について)

	調査数	入学・ 進学	就職	転職	転勤	家業継承	定年退職	住宅事情	生活環境 上の理由	通勤通学 の便
全体										
持ち家(一戸建て)	261	-	2	3	18	9	16	22	33	6
	100.0	-	0.8	1.1	6.9	3.4	6.1	8.4	12.6	2.3
持ち家(共同住宅)	84	1	4	1	6	-	5	25	12	5
	100.0	1.2	4.8	1.2	7.1	-	6.0	29.8	14.3	6.0
公団・公営などの賃貸住宅	169	1	3	4	4	-	6	51	23	5
	100.0	0.6	1.8	2.4	2.4	-	3.6	30.2	13.6	3.0
民営の借家・アパート	1,214	13	144	51	118	8	26	262	121	29
	100.0	1.1	11.9	4.2	9.7	0.7	2.1	21.6	10.0	2.4
社宅などの給与住宅	351	-	19	45	104	-	20	38	16	4
	100.0	-	5.4	12.8	29.6	-	5.7	10.8	4.6	1.1
その他	43	-	2	2	7	1	3	6	4	1
	100.0	-	4.7	4.7	16.3	2.3	7.0	14.0	9.3	2.3
男性										
持ち家(一戸建て)	213	-	2	3	17	8	15	18	26	5
	100.0	-	0.9	1.4	8.0	3.8	7.0	8.5	12.2	2.3
持ち家(共同住宅)	69	1	2	-	6	-	4	24	7	4
	100.0	1.4	2.9	-	8.7	-	5.8	34.8	10.1	5.8
公団・公営などの賃貸住宅	126	1	1	4	3	-	4	39	19	4
	100.0	0.8	0.8	3.2	2.4	-	3.2	31.0	15.1	3.2
民営の借家・アパート	902	9	116	35	110	8	23	216	87	22
	100.0	1.0	12.9	3.9	12.2	0.9	2.5	23.9	9.6	2.4
社宅などの給与住宅	279	-	10	35	91	-	17	36	13	4
	100.0	-	3.6	12.5	32.6	-	6.1	12.9	4.7	1.4
その他	33	-	1	2	6	1	3	5	3	-
	100.0	-	3.0	6.1	18.2	3.0	9.1	15.2	9.1	-
女性										
持ち家(一戸建て)	37	-	-	-	-	1	1	3	6	1
	100.0	-	-	-	-	2.7	2.7	8.1	16.2	2.7
持ち家(共同住宅)	12	-	2	-	-	-	1	1	4	1
	100.0	-	16.7	-	-	-	8.3	8.3	33.3	8.3
公団・公営などの賃貸住宅	40	-	2	-	1	-	1	11	4	1
	100.0	-	5.0	-	2.5	-	2.5	27.5	10.0	2.5
民営の借家・アパート	284	4	28	15	7	-	3	42	33	7
	100.0	1.4	9.9	5.3	2.5	-	1.1	14.8	11.6	2.5
社宅などの給与住宅	61	-	8	10	7	-	1	2	3	-
	100.0	-	13.1	16.4	11.5	-	1.6	3.3	4.9	-
その他	8	-	1	-	1	-	-	-	1	1
	100.0	-	12.5	-	12.5	-	-	-	12.5	12.5

表 22 男女別、住宅の種類別、今後 5 年間の移動理由 (5 年後の住所が「現在と異なる」と回答した人について、つづき)

	親と同居	親と近居	子と同居	子と近居	親や子や配偶者の移動に伴って	結婚	子育て環境上の理由	その他	不詳
全体									
持ち家(一戸建て)	17	5	18	5	2	8	5	21	71
	6.5	1.9	6.9	1.9	0.8	3.1	1.9	8.0	27.2
持ち家(共同住宅)	8	-	2	-	3	1	1	5	5
	9.5	-	2.4	-	3.6	1.2	1.2	6.0	6.0
公団・公営などの賃貸住宅	16	4	1	2	1	13	3	12	20
	9.5	2.4	0.6	1.2	0.6	7.7	1.8	7.1	11.8
民営の借家・アパート	68	21	4	4	12	87	47	87	112
	5.6	1.7	0.3	0.3	1.0	7.2	3.9	7.2	9.2
社宅などの給与住宅	18	3	1	-	2	35	6	24	16
	5.1	0.9	0.3	-	0.6	10.0	1.7	6.8	4.6
その他	-	1	-	-	1	3	1	7	4
	-	2.3	-	-	2.3	7.0	2.3	16.3	9.3
男性									
持ち家(一戸建て)	15	4	16	4	1	3	4	16	56
	7.0	1.9	7.5	1.9	0.5	1.4	1.9	7.5	26.3
持ち家(共同住宅)	7	-	2	-	3	-	1	5	3
	10.1	-	2.9	-	4.3	-	1.4	7.2	4.3
公団・公営などの賃貸住宅	13	4	-	-	1	5	3	9	16
	10.3	3.2	-	-	0.8	4.0	2.4	7.1	12.7
民営の借家・アパート	56	18	2	3	4	25	39	55	74
	6.2	2.0	0.2	0.3	0.4	2.8	4.3	6.1	8.2
社宅などの給与住宅	15	1	1	-	-	19	6	18	13
	5.4	0.4	0.4	-	-	6.8	2.2	6.5	4.7
その他	-	-	-	-	1	3	1	5	2
	-	-	-	-	3.0	9.1	3.0	15.2	6.1
女性									
持ち家(一戸建て)	1	1	2	-	-	4	1	4	12
	2.7	2.7	5.4	-	-	10.8	2.7	10.8	32.4
持ち家(共同住宅)	1	-	-	-	-	1	-	-	1
	8.3	-	-	-	-	8.3	-	-	8.3
公団・公営などの賃貸住宅	3	-	1	1	-	8	-	3	4
	7.5	-	2.5	2.5	-	20.0	-	7.5	10.0
民営の借家・アパート	11	3	2	1	7	61	7	31	22
	3.9	1.1	0.7	0.4	2.5	21.5	2.5	10.9	7.7
社宅などの給与住宅	3	2	-	-	2	15	-	6	2
	4.9	3.3	-	-	3.3	24.6	-	9.8	3.3
その他	-	1	-	-	-	-	-	1	2
	-	12.5	-	-	-	-	-	12.5	25.0

② 世帯主及び配偶者に関して

表 23 男女別、年齢別、生涯居住都道府県数

男女別・ 年齢別	調査数	1カ所	2カ所	3カ所	4カ所	5カ所	6～10 カ所	11カ所 以上	不詳
全体	20,492 100.0	7,679 37.5	6,029 29.4	3,147 15.4	1,382 6.7	580 2.8	454 2.2	26 0.1	1,195 5.8
0～4歳	- -	- -	- -	- -	- -	- -	- -	- -	- -
5～9歳	- -	- -	- -	- -	- -	- -	- -	- -	- -
10～14歳	- -	- -	- -	- -	- -	- -	- -	- -	- -
15～19歳	107 100.0	35 32.7	52 48.6	12 11.2	1 0.9	2 1.9	1 0.9	- -	4 3.7
20～24歳	541 100.0	168 31.1	248 45.8	72 13.3	20 3.7	9 1.7	4 0.7	- -	20 3.7
25～29歳	1,211 100.0	464 38.3	382 31.5	191 15.8	80 6.6	28 2.3	21 1.7	- -	45 3.7
30～34歳	1,464 100.0	545 37.2	453 30.9	225 15.4	118 8.1	42 2.9	26 1.8	- -	55 3.8
35～39歳	1,623 100.0	634 39.1	492 30.3	236 14.5	115 7.1	45 2.8	32 2.0	1 0.1	68 4.2
40～44歳	1,751 100.0	671 38.3	533 30.4	271 15.5	122 7.0	46 2.6	31 1.8	- -	77 4.4
45～49歳	2,123 100.0	738 34.8	653 30.8	327 15.4	144 6.8	51 2.4	63 3.0	1 0.0	146 6.9
50～54歳	2,890 100.0	1,035 35.8	838 29.0	473 16.4	211 7.3	92 3.2	62 2.1	4 0.1	175 6.1
55～59歳	2,127 100.0	743 34.9	602 28.3	354 16.6	166 7.8	76 3.6	56 2.6	5 0.2	125 5.9
60～64歳	1,997 100.0	755 37.8	543 27.2	331 16.6	126 6.3	74 3.7	59 3.0	4 0.2	105 5.3
65～69歳	1,740 100.0	740 42.5	432 24.8	254 14.6	119 6.8	45 2.6	36 2.1	2 0.1	112 6.4
70～74歳	1,306 100.0	559 42.8	336 25.7	170 13.0	74 5.7	36 2.8	30 2.3	3 0.2	98 7.5
75～79歳	711 100.0	275 38.7	207 29.1	97 13.6	40 5.6	15 2.1	18 2.5	2 0.3	57 8.0
80～84歳	356 100.0	118 33.1	105 29.5	63 17.7	21 5.9	12 3.4	5 1.4	2 0.6	30 8.4
85歳以上	185 100.0	60 32.4	63 34.1	27 14.6	12 6.5	3 1.6	4 2.2	- -	16 8.6
年齢不詳	360 100.0	139 38.6	90 25.0	44 12.2	13 3.6	4 1.1	6 1.7	2 0.6	62 17.2

*外国は1カ所と数えて県数に含む。

表 23 男女別、年齢別、生涯居住都道府県数(つづき)

男女別・ 年齢別	調査数	1カ所	2カ所	3カ所	4カ所	5カ所	6～10 カ所	11カ所 以上	不詳
男性計	10,109 100.0	3,503 34.7	3,040 30.1	1,627 16.1	785 7.8	379 3.7	304 3.0	22 0.2	449 4.4
0～4歳	- -	- -	- -	- -	- -	- -	- -	- -	- -
5～9歳	- -	- -	- -	- -	- -	- -	- -	- -	- -
10～14歳	- -	- -	- -	- -	- -	- -	- -	- -	- -
15～19歳	60 100.0	16 26.7	32 53.3	6 10.0	1 1.7	2 3.3	1 1.7	- -	2 3.3
20～24歳	318 100.0	89 28.0	155 48.7	43 13.5	11 3.5	8 2.5	3 0.9	- -	9 2.8
25～29歳	576 100.0	184 31.9	193 33.5	105 18.2	45 7.8	17 3.0	16 2.8	- -	16 2.8
30～34歳	694 100.0	236 34.0	217 31.3	115 16.6	55 7.9	29 4.2	17 2.4	- -	25 3.6
35～39歳	767 100.0	274 35.7	238 31.0	106 13.8	75 9.8	31 4.0	22 2.9	1 0.1	20 2.6
40～44歳	850 100.0	292 34.4	282 33.2	135 15.9	65 7.6	31 3.6	18 2.1	- -	27 3.2
45～49歳	1,052 100.0	331 31.5	336 31.9	167 15.9	79 7.5	38 3.6	43 4.1	1 0.1	57 5.4
50～54歳	1,408 100.0	484 34.4	406 28.8	241 17.1	116 8.2	57 4.0	38 2.7	4 0.3	62 4.4
55～59歳	1,070 100.0	352 32.9	290 27.1	192 17.9	102 9.5	41 3.8	42 3.9	3 0.3	48 4.5
60～64歳	1,002 100.0	371 37.0	265 26.4	169 16.9	68 6.8	50 5.0	33 3.3	4 0.4	42 4.2
65～69歳	908 100.0	375 41.3	224 24.7	136 15.0	73 8.0	27 3.0	27 3.0	2 0.2	44 4.8
70～74歳	647 100.0	254 39.3	174 26.9	89 13.8	44 6.8	24 3.7	22 3.4	3 0.5	37 5.7
75～79歳	354 100.0	117 33.1	102 28.8	56 15.8	29 8.2	14 4.0	14 4.0	1 0.3	21 5.9
80～84歳	161 100.0	45 28.0	56 34.8	25 15.5	12 7.5	6 3.7	3 1.9	2 1.2	12 7.5
85歳以上	105 100.0	30 28.6	33 31.4	22 21.0	7 6.7	3 2.9	- -	- -	10 9.5
年齢不詳	137 100.0	53 38.7	37 27.0	20 14.6	3 2.2	1 0.7	5 3.6	1 0.7	17 12.4

表 23 男女別、年齢別、生涯居住都道府県数(つづき)

男女別・ 年齢別	調査数	1カ所	2カ所	3カ所	4カ所	5カ所	6～10 カ所	11カ所 以上	不詳
女性計	9,917 100.0	3,989 40.2	2,878 29.0	1,458 14.7	577 5.8	191 1.9	139 1.4	4 0.0	681 6.9
0～4歳	- -	- -	- -	- -	- -	- -	- -	- -	- -
5～9歳	- -	- -	- -	- -	- -	- -	- -	- -	- -
10～14歳	- -	- -	- -	- -	- -	- -	- -	- -	- -
15～19歳	44 100.0	18 40.9	18 40.9	6 13.6	- -	- -	- -	- -	2 4.5
20～24歳	214 100.0	72 33.6	93 43.5	28 13.1	8 3.7	1 0.5	1 0.5	- -	11 5.1
25～29歳	622 100.0	274 44.1	187 30.1	84 13.5	34 5.5	10 1.6	5 0.8	- -	28 4.5
30～34歳	756 100.0	299 39.6	236 31.2	109 14.4	63 8.3	12 1.6	8 1.1	- -	29 3.8
35～39歳	841 100.0	354 42.1	250 29.7	126 15.0	40 4.8	14 1.7	10 1.2	- -	47 5.6
40～44歳	881 100.0	369 41.9	246 27.9	134 15.2	57 6.5	15 1.7	12 1.4	- -	48 5.4
45～49歳	1,041 100.0	393 37.8	312 30.0	157 15.1	65 6.2	12 1.2	17 1.6	- -	85 8.2
50～54歳	1,442 100.0	541 37.5	421 29.2	225 15.6	92 6.4	34 2.4	22 1.5	- -	107 7.4
55～59歳	1,007 100.0	374 37.1	299 29.7	155 15.4	61 6.1	34 3.4	14 1.4	2 0.2	68 6.8
60～64歳	945 100.0	370 39.2	262 27.7	157 16.6	53 5.6	22 2.3	25 2.6	- -	56 5.9
65～69歳	787 100.0	345 43.8	197 25.0	113 14.4	46 5.8	15 1.9	8 1.0	- -	63 8.0
70～74歳	603 100.0	282 46.8	148 24.5	73 12.1	28 4.6	12 2.0	7 1.2	- -	53 8.8
75～79歳	301 100.0	135 44.9	89 29.6	31 10.3	9 3.0	1 0.3	4 1.3	1 0.3	31 10.3
80～84歳	177 100.0	64 36.2	46 26.0	35 19.8	7 4.0	6 3.4	2 1.1	- -	17 9.6
85歳以上	65 100.0	23 35.4	25 38.5	4 6.2	4 6.2	- -	4 6.2	- -	5 7.7
年齢不詳	191 100.0	76 39.8	49 25.7	21 11.0	10 5.2	3 1.6	- -	1 0.5	31 16.2
性別不詳	466 100.0	187 40.1	111 23.8	62 13.3	20 4.3	10 2.1	11 2.4	- -	65 13.9

表 24 現住地の地域ブロック別、出生地別、生存きょうだい数別、配偶関係別、教育施設別、就業状態・職業別、生涯居住都道府県数

	調査数	1カ所	2カ所	3カ所	4カ所	5カ所	6~10カ所	11カ所以上	不詳
現住ブロック									
北海道	918	611	181	56	18	6	6	1	39
	100.0	66.6	19.7	6.1	2.0	0.7	0.7	0.1	4.2
東北	1,504	743	402	138	64	24	18	3	112
	100.0	49.4	26.7	9.2	4.3	1.6	1.2	0.2	7.4
北関東	1,104	494	286	145	56	21	19	2	81
	100.0	44.7	25.9	13.1	5.1	1.9	1.7	0.2	7.3
東京圏	5,457	1,233	1,806	1,296	537	226	184	8	167
	100.0	22.6	33.1	23.7	9.8	4.1	3.4	0.1	3.1
中部・北陸	2,218	1,034	587	243	100	32	24	1	197
	100.0	46.6	26.5	11.0	4.5	1.4	1.1	0.0	8.9
名古屋圏	1,695	690	530	186	110	49	36	-	94
	100.0	40.7	31.3	11.0	6.5	2.9	2.1	-	5.5
大阪圏	2,367	896	696	386	154	64	50	4	117
	100.0	37.9	29.4	16.3	6.5	2.7	2.1	0.2	4.9
近畿	609	221	170	80	46	22	18	-	52
	100.0	36.3	27.9	13.1	7.6	3.6	3.0	-	8.5
中国	1,152	452	355	152	58	29	23	4	79
	100.0	39.2	30.8	13.2	5.0	2.5	2.0	0.3	6.9
四国	636	258	177	76	35	23	6	-	61
	100.0	40.6	27.8	11.9	5.5	3.6	0.9	-	9.6
九州・沖縄	2,832	1,047	839	389	204	84	70	3	196
	100.0	37.0	29.6	13.7	7.2	3.0	2.5	0.1	6.9
出生地									
現在と同じ住所	1,890	1,197	420	94	45	17	5	4	108
	100.0	63.3	22.2	5.0	2.4	0.9	0.3	0.2	5.7
現在と同じ区市町村内	4,792	2,852	1,082	311	112	40	26	3	366
	100.0	59.5	22.6	6.5	2.3	0.8	0.5	0.1	7.6
現在と同じ都道府県の他の区市町村	5,714	3,281	1,409	488	144	62	34	2	294
	100.0	57.4	24.7	8.5	2.5	1.1	0.6	0.0	5.1
他の都道府県	6,875	23	2,798	2,120	1,007	427	362	14	124
	100.0	0.3	40.7	30.8	14.6	6.2	5.3	0.2	1.8
外国	290	-	120	67	45	26	22	3	7
	100.0	-	41.4	23.1	15.5	9.0	7.6	1.0	2.4
生存きょうだい数									
0人	1,408	552	414	204	82	47	36	1	72
	100.0	39.2	29.4	14.5	5.8	3.3	2.6	0.1	5.1
1人	5,620	2,064	1,698	897	399	172	140	7	243
	100.0	36.7	30.2	16.0	7.1	3.1	2.5	0.1	4.3
2人	5,171	1,966	1,555	758	360	126	118	7	281
	100.0	38.0	30.1	14.7	7.0	2.4	2.3	0.1	5.4
3人	3,346	1,247	951	561	235	95	66	6	185
	100.0	37.3	28.4	16.8	7.0	2.8	2.0	0.2	5.5
4人	2,109	794	613	323	145	55	47	4	128
	100.0	37.6	29.1	15.3	6.9	2.6	2.2	0.2	6.1
5人以上	2,412	922	706	362	148	77	43	1	153
	100.0	38.2	29.3	15.0	6.1	3.2	1.8	0.0	6.3
不詳	426	134	92	42	13	8	4	-	133
	100.0	31.5	21.6	9.9	3.1	1.9	0.9	-	31.2

*外国は1カ所と数えて県数に含む。地域ブロックについては本文表 I-1 参照。教育施設は、「小学校・中学校」：小学校、新制中学、旧制高小など、「高校」：新制高校、旧制中学・女学校など、「専修学校」：専修学校(高卒後)など、「短大・高専」：短期大学、高専など、「大学・大学院」：大学、大学院など。職業は、「専門・管理・事務」：専門・管理・事務関係、「販売・サービス」：販売・サービス関係、「生産・運輸」：生産・運輸関係、「農林水産業」：農業・林業・水産業関係

表 24 現住地の地域ブロック別、出生地別、生きようだい数別、配偶関係別、教育施設別、就業状態・職業別、生涯居住都道府県数(つづき)

	調査数	1カ所	2カ所	3カ所	4カ所	5カ所	6~10カ所	11カ所以上	不詳
配偶関係									
未婚	1,733	524	606	316	117	61	51	1	57
	100.0	30.2	35.0	18.2	6.8	3.5	2.9	0.1	3.3
有配偶 (配偶者と同居)	16,290	6,240	4,709	2,479	1,108	449	337	25	943
	100.0	38.3	28.9	15.2	6.8	2.8	2.1	0.2	5.8
有配偶 (配偶者と別居)	218	56	48	33	30	18	20	-	13
	100.0	25.7	22.0	15.1	13.8	8.3	9.2	-	6.0
離別 (配偶者と離婚)	665	229	201	115	57	16	17	-	30
	100.0	34.4	30.2	17.3	8.6	2.4	2.6	-	4.5
死別 (配偶者が死亡)	1,072	453	310	142	52	27	15	-	73
	100.0	42.3	28.9	13.2	4.9	2.5	1.4	-	6.8
不詳	514	177	155	62	18	9	14	-	79
	100.0	34.4	30.2	12.1	3.5	1.8	2.7	-	15.4
卒業教育施設									
小学校・中学校	3,957	1,820	1,103	500	168	56	31	1	278
	100.0	46.0	27.9	12.6	4.2	1.4	0.8	0.0	7.0
高校	6,769	2,945	1,890	936	395	167	117	6	313
	100.0	43.5	27.9	13.8	5.8	2.5	1.7	0.1	4.6
専修学校	1,323	462	439	214	91	25	23	1	68
	100.0	34.9	33.2	16.2	6.9	1.9	1.7	0.1	5.1
短大・高専	1,489	478	468	275	119	54	38	3	54
	100.0	32.1	31.4	18.5	8.0	3.6	2.6	0.2	3.6
大学・大学院	2,975	536	923	669	424	188	180	11	44
	100.0	18.0	31.0	22.5	14.3	6.3	6.1	0.4	1.5
在学中(中退含む)	513	147	214	75	27	17	10	1	22
	100.0	28.7	41.7	14.6	5.3	3.3	1.9	0.2	4.3
未就学(園)	5	2	2	-	-	-	-	-	1
	100.0	40.0	40.0	-	-	-	-	-	20.0
就業状態・職業									
主に仕事									
専門・管理・事務	3,772	1,161	1,160	701	336	164	135	3	112
	100.0	30.8	30.8	18.6	8.9	4.3	3.6	0.1	3.0
販売・サービス	2,595	911	809	433	183	73	57	3	126
	100.0	35.1	31.2	16.7	7.1	2.8	2.2	0.1	4.9
生産・運輸	2,090	843	678	266	140	41	27	2	93
	100.0	40.3	32.4	12.7	6.7	2.0	1.3	0.1	4.4
農林水産業	576	381	101	27	12	7	4	-	44
	100.0	66.1	17.5	4.7	2.1	1.2	0.7	-	7.6
その他	127	49	39	18	6	3	1	-	11
	100.0	38.6	30.7	14.2	4.7	2.4	0.8	-	8.7
家事などの 他に仕事	2,871	1,215	807	411	142	58	38	3	197
	100.0	42.3	28.1	14.3	4.9	2.0	1.3	0.1	6.9
仕事をしていない	6,281	2,316	1,853	1,006	451	178	155	13	309
	100.0	36.9	29.5	16.0	7.2	2.8	2.5	0.2	4.9

表 25 男女別、年齢別、大都市圏居住経験の有無

男女別・ 年齢別	調査数	大都市圏	大都市圏
		居住経験 あり	居住経験 なし
全体	19,297	12,739	6,558
	100.0	66.0	34.0
0～4歳	-	-	-
	-	-	-
5～9歳	-	-	-
	-	-	-
10～14歳	-	-	-
	-	-	-
15～19歳	103	51	52
	100.0	49.5	50.5
20～24歳	521	295	226
	100.0	56.6	43.4
25～29歳	1,166	774	392
	100.0	66.4	33.6
30～34歳	1,409	1,002	407
	100.0	71.1	28.9
35～39歳	1,555	1,103	452
	100.0	70.9	29.1
40～44歳	1,674	1,111	563
	100.0	66.4	33.6
45～49歳	1,977	1,347	630
	100.0	68.1	31.9
50～54歳	2,715	1,852	863
	100.0	68.2	31.8
55～59歳	2,002	1,405	597
	100.0	70.2	29.8
60～64歳	1,892	1,237	655
	100.0	65.4	34.6
65～69歳	1,628	981	647
	100.0	60.3	39.7
70～74歳	1,208	712	496
	100.0	58.9	41.1
75～79歳	654	381	273
	100.0	58.3	41.7
80～84歳	326	194	132
	100.0	59.5	40.5
85歳以上	169	108	61
	100.0	63.9	36.1
年齢不詳	298	186	112
	100.0	62.4	37.6

*大都市圏は、東京圏、名古屋圏、大阪圏。本文表 I-1 参照。居住経験の不明な都道府県がある人は除く。

表 25 男女別、年齢別、大都市圏居住経験の有無(つづき)

男女別・ 年齢別	調査数	大都市圏 居住経験 あり	大都市圏 居住経験 なし
男性計	9,660 100.0	6,647 68.8	3,013 31.2
0～4歳	- -	- -	- -
5～9歳	- -	- -	- -
10～14歳	- -	- -	- -
15～19歳	58 100.0	34 58.6	24 41.4
20～24歳	309 100.0	188 60.8	121 39.2
25～29歳	560 100.0	389 69.5	171 30.5
30～34歳	669 100.0	501 74.9	168 25.1
35～39歳	747 100.0	556 74.4	191 25.6
40～44歳	823 100.0	568 69.0	255 31.0
45～49歳	995 100.0	717 72.1	278 27.9
50～54歳	1,346 100.0	953 70.8	393 29.2
55～59歳	1,022 100.0	744 72.8	278 27.2
60～64歳	960 100.0	642 66.9	318 33.1
65～69歳	864 100.0	529 61.2	335 38.8
70～74歳	610 100.0	382 62.6	228 37.4
75～79歳	333 100.0	214 64.3	119 35.7
80～84歳	149 100.0	91 61.1	58 38.9
85歳以上	95 100.0	60 63.2	35 36.8
年齢不詳	120 100.0	79 65.8	41 34.2

表 25 男女別、年齢別、大都市圏居住経験の有無(つづき)

男女別・ 年齢別	調査数	大都市圏	大都市圏
		居住経験 あり	居住経験 なし
女性計	9,236 100.0	5,851 63.3	3,385 36.7
0～4歳	- -	- -	- -
5～9歳	- -	- -	- -
10～14歳	- -	- -	- -
15～19歳	42 100.0	15 35.7	27 64.3
20～24歳	203 100.0	105 51.7	98 48.3
25～29歳	594 100.0	381 64.1	213 35.9
30～34歳	727 100.0	495 68.1	232 31.9
35～39歳	794 100.0	538 67.8	256 32.2
40～44歳	833 100.0	530 63.6	303 36.4
45～49歳	956 100.0	612 64.0	344 36.0
50～54歳	1,335 100.0	875 65.5	460 34.5
55～59歳	939 100.0	630 67.1	309 32.9
60～64歳	889 100.0	565 63.6	324 36.4
65～69歳	724 100.0	431 59.5	293 40.5
70～74歳	550 100.0	305 55.5	245 44.5
75～79歳	270 100.0	144 53.3	126 46.7
80～84歳	160 100.0	94 58.8	66 41.3
85歳以上	60 100.0	39 65.0	21 35.0
年齢不詳	160 100.0	92 57.5	68 42.5
性別不詳	401 100.0	241 60.1	160 39.9

表 26 現住地の地域ブロック別、出生地別、生きょうだい数別、配偶関係別、教育施設別、就業状態・職業別、大都市圏居住経験の有無

	調査数	大都市圏居住経験	
		あり	なし
現住ブロック			
北海道	879	186	693
	100.0	21.2	78.8
東北	1,392	439	953
	100.0	31.5	68.5
北関東	1,023	421	602
	100.0	41.2	58.8
東京圏	5,290	5,290	-
	100.0	100.0	-
中部・北陸	2,021	795	1,226
	100.0	39.3	60.7
名古屋圏	1,601	1,601	-
	100.0	100.0	-
大阪圏	2,250	2,250	-
	100.0	100.0	-
近畿	557	295	262
	100.0	53.0	47.0
中国	1,073	347	726
	100.0	32.3	67.7
四国	575	216	359
	100.0	37.6	62.4
九州・沖縄	2,636	899	1,737
	100.0	34.1	65.9
出生地			
現在と同じ住所	1,782	889	893
	100.0	49.9	50.1
現在と同じ区市町村内	4,426	2,257	2,169
	100.0	51.0	49.0
現在と同じ都道府県の他の区市町村	5,420	3,065	2,355
	100.0	56.5	43.5
他の都道府県	6,751	5,956	795
	100.0	88.2	11.8
外国	283	188	95
	100.0	66.4	33.6
生きょうだい数			
0人	1,336	886	450
	100.0	66.3	33.7
1人	5,377	3,733	1,644
	100.0	69.4	30.6
2人	4,890	3,207	1,683
	100.0	65.6	34.4
3人	3,161	2,084	1,077
	100.0	65.9	34.1
4人	1,981	1,256	725
	100.0	63.4	36.6
5人以上	2,259	1,391	868
	100.0	61.6	38.4
不詳	293	182	111
	100.0	62.1	37.9

*大都市圏は東京圏、名古屋圏、大阪圏。本文表 I-1 参照。居住経験の不明な都道府県がある人は除く。地域ブロック、教育施設、職業については表 24 参照。

表 26 現住地の地域ブロック別、出生地別、生きようだい数別、配偶関係別、教育施設別、就業状態・職業別、大都市圏居住経験の有無(つづき)

	調査数	大都市圏 居住経験 あり	大都市圏 居住経験 なし
配偶関係			
未婚	1,676 100.0	1,109 66.2	567 33.8
有配偶 (配偶者と同居)	15,347 100.0	10,205 66.5	5,142 33.5
有配偶 (配偶者と別居)	205 100.0	138 67.3	67 32.7
離別 (配偶者と離婚)	635 100.0	453 71.3	182 28.7
死別 (配偶者が死亡)	999 100.0	555 55.6	444 44.4
不詳	435 100.0	279 64.1	156 35.9
卒業教育施設			
小学校・中学校	3,679 100.0	2,120 57.6	1,559 42.4
高校	6,456 100.0	4,008 62.1	2,448 37.9
専修学校	1,255 100.0	866 69.0	389 31.0
短大・高専	1,435 100.0	1,035 72.1	400 27.9
大学・大学院	2,931 100.0	2,478 84.5	453 15.5
在学中(中退含む)	491 100.0	314 64.0	177 36.0
未就学(園)	4 100.0	1 25.0	3 75.0
就業状態・職業			
主に仕事			
専門・管理・事務	3,660 100.0	2,653 72.5	1,007 27.5
販売・サービス	2,469 100.0	1,673 67.8	796 32.2
生産・運輸	1,997 100.0	1,296 64.9	701 35.1
農林水産業	532 100.0	194 36.5	338 63.5
その他	116 100.0	83 71.6	33 28.4
家事などの 他に仕事	2,674 100.0	1,692 63.3	982 36.7
仕事をしていない	5,972 100.0	3,924 65.7	2,048 34.3

表 27 男女別、年齢別、親元から離れての生活経験の有無

男女別・ 年齢別	調査数	離れた 経験が ある	離れた 経験が ない	不詳
全体	20,492 100.0	16,291 79.5	2,276 11.1	1,925 9.4
0～4歳	- -	- -	- -	- -
5～9歳	- -	- -	- -	- -
10～14歳	- -	- -	- -	- -
15～19歳	107 100.0	100 93.5	- -	7 6.5
20～24歳	541 100.0	514 95.0	- -	27 5.0
25～29歳	1,211 100.0	1,062 87.7	25 2.1	124 10.2
30～34歳	1,464 100.0	1,256 85.8	40 2.7	168 11.5
35～39歳	1,623 100.0	1,369 84.3	62 3.8	192 11.8
40～44歳	1,751 100.0	1,443 82.4	114 6.5	194 11.1
45～49歳	2,123 100.0	1,722 81.1	172 8.1	229 10.8
50～54歳	2,890 100.0	2,313 80.0	324 11.2	253 8.8
55～59歳	2,127 100.0	1,667 78.4	285 13.4	175 8.2
60～64歳	1,997 100.0	1,523 76.3	338 16.9	136 6.8
65～69歳	1,740 100.0	1,234 70.9	366 21.0	140 8.0
70～74歳	1,306 100.0	922 70.6	276 21.1	108 8.3
75～79歳	711 100.0	516 72.6	136 19.1	59 8.3
80～84歳	356 100.0	274 77.0	59 16.6	23 6.5
85歳以上	185 100.0	138 74.6	32 17.3	15 8.1
年齢不詳	360 100.0	238 66.1	47 13.1	75 20.8

表 27 男女別、年齢別、親元から離れての生活経験の有無(つづき)

男女別・ 年齢別	調査数	離れた 経験が ある	離れた 経験が ない	不詳
男性計	10,109 100.0	8,128 80.4	1,354 13.4	627 6.2
0～4歳	- -	- -	- -	- -
5～9歳	- -	- -	- -	- -
10～14歳	- -	- -	- -	- -
15～19歳	60 100.0	55 91.7	- -	5 8.3
20～24歳	318 100.0	308 96.9	- -	10 3.1
25～29歳	576 100.0	519 90.1	16 2.8	41 7.1
30～34歳	694 100.0	620 89.3	24 3.5	50 7.2
35～39歳	767 100.0	671 87.5	38 5.0	58 7.6
40～44歳	850 100.0	721 84.8	72 8.5	57 6.7
45～49歳	1,052 100.0	861 81.8	118 11.2	73 6.9
50～54歳	1,408 100.0	1,127 80.0	197 14.0	84 6.0
55～59歳	1,070 100.0	849 79.3	166 15.5	55 5.1
60～64歳	1,002 100.0	746 74.5	205 20.5	51 5.1
65～69歳	908 100.0	626 68.9	231 25.4	51 5.6
70～74歳	647 100.0	455 70.3	148 22.9	44 6.8
75～79歳	354 100.0	266 75.1	68 19.2	20 5.6
80～84歳	161 100.0	127 78.9	27 16.8	7 4.3
85歳以上	105 100.0	79 75.2	21 20.0	5 4.8
年齢不詳	137 100.0	98 71.5	23 16.8	16 11.7

表 27 男女別、年齢別、親元から離れての生活経験の有無(つづき)

男女別・ 年齢別	調査数	離れた 経験が ある	離れた 経験が ない	不詳
女性計	9,917 100.0	7,828 78.9	864 8.7	1,225 12.4
0～4歳	- -	- -	- -	- -
5～9歳	- -	- -	- -	- -
10～14歳	- -	- -	- -	- -
15～19歳	44 100.0	42 95.5	- -	2 4.5
20～24歳	214 100.0	197 92.1	- -	17 7.9
25～29歳	622 100.0	531 85.4	8 1.3	83 13.3
30～34歳	756 100.0	624 82.5	16 2.1	116 15.3
35～39歳	841 100.0	686 81.6	22 2.6	133 15.8
40～44歳	881 100.0	706 80.1	41 4.7	134 15.2
45～49歳	1,041 100.0	835 80.2	53 5.1	153 14.7
50～54歳	1,442 100.0	1,157 80.2	125 8.7	160 11.1
55～59歳	1,007 100.0	784 77.9	112 11.1	111 11.0
60～64歳	945 100.0	739 78.2	126 13.3	80 8.5
65～69歳	787 100.0	583 74.1	122 15.5	82 10.4
70～74歳	603 100.0	425 70.5	121 20.1	57 9.5
75～79歳	301 100.0	211 70.1	61 20.3	29 9.6
80～84歳	177 100.0	135 76.3	29 16.4	13 7.3
85歳以上	65 100.0	47 72.3	9 13.8	9 13.8
年齢不詳	191 100.0	126 66.0	19 9.9	46 24.1
性別不詳	466 100.0	335 71.9	58 12.4	73 15.7

表 28 現住地の地域ブロック別、出生地別、生きようだい数別、配偶関係別、教育施設別、就業状態・職業別、親元から離れての生活経験の有無

	調査数	離れた 経験が ある	離れた 経験が ない	不詳
現住ブロック				
北海道	918 100.0	748 81.5	88 9.6	82 8.9
東北	1,504 100.0	1,114 74.1	257 17.1	133 8.8
北関東	1,104 100.0	816 73.9	163 14.8	125 11.3
東京圏	5,457 100.0	4,590 84.1	428 7.8	439 8.0
中部・北陸	2,218 100.0	1,664 75.0	305 13.8	249 11.2
名古屋圏	1,695 100.0	1,336 78.8	194 11.4	165 9.7
大阪圏	2,367 100.0	1,820 76.9	300 12.7	247 10.4
近畿	609 100.0	471 77.3	78 12.8	60 9.9
中国	1,152 100.0	917 79.6	131 11.4	104 9.0
四国	636 100.0	498 78.3	72 11.3	66 10.4
九州・沖縄	2,832 100.0	2,317 81.8	260 9.2	255 9.0
出生地				
現在と同じ住所	1,890 100.0	878 46.5	875 46.3	137 7.2
現在と同じ 区市町村内	4,792 100.0	3,636 75.9	538 11.2	618 12.9
現在と同じ都道府県の 他の区市町村	5,714 100.0	4,743 83.0	405 7.1	566 9.9
他の都道府県	6,875 100.0	6,259 91.0	285 4.1	331 4.8
外国	290 100.0	251 86.6	26 9.0	13 4.5
生きようだい数				
0人	1,408 100.0	1,038 73.7	253 18.0	117 8.3
1人	5,620 100.0	4,588 81.6	486 8.6	546 9.7
2人	5,171 100.0	4,193 81.1	495 9.6	483 9.3
3人	3,346 100.0	2,666 79.7	404 12.1	276 8.2
4人	2,109 100.0	1,668 79.1	263 12.5	178 8.4
5人以上	2,412 100.0	1,905 79.0	321 13.3	186 7.7
不詳	426 100.0	233 54.7	54 12.7	139 32.6

*地域ブロック、教育施設、職業については表 24 参照。

表 28 現住地の地域ブロック別、出生地別、生きようだい数別、配偶関係別、教育施設別、就業状態・職業別、親元から離れての生活経験の有無(つづき)

	調査数	離れた 経験が ある	離れた 経験が ない	不詳
配偶関係				
未婚	1,733	1,544	145	44
	100.0	89.1	8.4	2.5
有配偶 (配偶者と同居)	16,290	12,770	1,841	1,679
	100.0	78.4	11.3	10.3
有配偶 (配偶者と別居)	218	194	10	14
	100.0	89.0	4.6	6.4
離別 (配偶者と離婚)	665	590	47	28
	100.0	88.7	7.1	4.2
死別 (配偶者が死亡)	1,072	835	160	77
	100.0	77.9	14.9	7.2
不詳	514	358	73	83
	100.0	69.6	14.2	16.1
卒業教育施設				
小学校・中学校	3,957	2,968	701	288
	100.0	75.0	17.7	7.3
高校	6,769	5,257	848	664
	100.0	77.7	12.5	9.8
専修学校	1,323	1,103	86	134
	100.0	83.4	6.5	10.1
短大・高専	1,489	1,275	63	151
	100.0	85.6	4.2	10.1
大学・大学院	2,975	2,678	153	144
	100.0	90.0	5.1	4.8
在学中(中退含む)	513	459	18	36
	100.0	89.5	3.5	7.0
未就学(園)	5	4	-	1
	100.0	80.0	-	20.0
就業状態・職業				
主に仕事				
専門・管理・事務	3,772	3,226	295	251
	100.0	85.5	7.8	6.7
販売・サービス	2,595	2,186	227	182
	100.0	84.2	8.7	7.0
生産・運輸	2,090	1,719	230	141
	100.0	82.2	11.0	6.7
農林水産業	576	299	220	57
	100.0	51.9	38.2	9.9
その他	127	99	11	17
	100.0	78.0	8.7	13.4
家事などの 他に仕事	2,871	2,217	264	390
	100.0	77.2	9.2	13.6
仕事をしていない	6,281	4,965	772	544
	100.0	79.0	12.3	8.7

表 29 男女別、年齢別、親元からはじめて離れた理由(親元から離れた生活経験者について)

男女別・ 年齢別	調査数	入学・ 進学	就職・ 転職・ 転勤など	結婚	住宅事情 や通勤 通学の便 など	親からの 自立・ 独立	その他	不詳
全体	16,291 100.0	3,295 20.2	6,027 37.0	4,714 28.9	276 1.7	858 5.3	483 3.0	638 3.9
0～4歳	-	-	-	-	-	-	-	-
5～9歳	-	-	-	-	-	-	-	-
10～14歳	-	-	-	-	-	-	-	-
15～19歳	100 100.0	71 71.0	22 22.0	2 2.0	1 1.0	1 1.0	-	3 3.0
20～24歳	514 100.0	225 43.8	167 32.5	57 11.1	10 1.9	32 6.2	7 1.4	16 3.1
25～29歳	1,062 100.0	318 29.9	252 23.7	300 28.2	30 2.8	102 9.6	23 2.2	37 3.5
30～34歳	1,256 100.0	309 24.6	323 25.7	381 30.3	39 3.1	119 9.5	31 2.5	54 4.3
35～39歳	1,369 100.0	343 25.1	383 28.0	418 30.5	31 2.3	106 7.7	34 2.5	54 3.9
40～44歳	1,443 100.0	413 28.6	439 30.4	413 28.6	34 2.4	72 5.0	21 1.5	51 3.5
45～49歳	1,722 100.0	429 24.9	626 36.4	447 26.0	33 1.9	80 4.6	25 1.5	82 4.8
50～54歳	2,313 100.0	433 18.7	996 43.1	631 27.3	26 1.1	83 3.6	44 1.9	100 4.3
55～59歳	1,667 100.0	213 12.8	818 49.1	472 28.3	20 1.2	61 3.7	38 2.3	45 2.7
60～64歳	1,523 100.0	172 11.3	717 47.1	458 30.1	17 1.1	58 3.8	40 2.6	61 4.0
65～69歳	1,234 100.0	121 9.8	502 40.7	452 36.6	10 0.8	54 4.4	56 4.5	39 3.2
70～74歳	922 100.0	125 13.6	323 35.0	311 33.7	16 1.7	38 4.1	69 7.5	40 4.3
75～79歳	516 100.0	59 11.4	202 39.1	161 31.2	6 1.2	23 4.5	45 8.7	20 3.9
80～84歳	274 100.0	21 7.7	113 41.2	92 33.6	-	8 2.9	30 10.9	10 3.6
85歳以上	138 100.0	20 14.5	50 36.2	45 32.6	1 0.7	9 6.5	11 8.0	2 1.4
年齢不詳	238 100.0	23 9.7	94 39.5	74 31.1	2 0.8	12 5.0	9 3.8	24 10.1

表 29 男女別、年齢別、親元からはじめて離れた理由(親元から離れての生活経験者について、つづき)

男女別・ 年齢別	調査数	入学・ 進学	就職・ 転職・ 転勤など	結婚	住宅事情 や通勤 通学の便 など	親からの 自立・ 独立	その他	不詳
男性計	8,128 100.0	2,036 25.0	3,694 45.4	1,198 14.7	160 2.0	498 6.1	282 3.5	260 3.2
0～4歳	- -	- -	- -	- -	- -	- -	- -	- -
5～9歳	- -	- -	- -	- -	- -	- -	- -	- -
10～14歳	- -	- -	- -	- -	- -	- -	- -	- -
15～19歳	55 100.0	48 87.3	5 9.1	- -	- -	1 1.8	- -	1 1.8
20～24歳	308 100.0	147 47.7	108 35.1	18 5.8	7 2.3	19 6.2	3 1.0	6 1.9
25～29歳	519 100.0	184 35.5	145 27.9	102 19.7	14 2.7	47 9.1	10 1.9	17 3.3
30～34歳	620 100.0	182 29.4	208 33.5	114 18.4	19 3.1	58 9.4	15 2.4	24 3.9
35～39歳	671 100.0	202 30.1	223 33.2	126 18.8	23 3.4	59 8.8	17 2.5	21 3.1
40～44歳	721 100.0	249 34.5	267 37.0	110 15.3	21 2.9	44 6.1	10 1.4	20 2.8
45～49歳	861 100.0	259 30.1	376 43.7	115 13.4	21 2.4	48 5.6	14 1.6	28 3.3
50～54歳	1,127 100.0	249 22.1	579 51.4	160 14.2	15 1.3	58 5.1	26 2.3	40 3.5
55～59歳	849 100.0	144 17.0	509 60.0	117 13.8	8 0.9	35 4.1	22 2.6	14 1.6
60～64歳	746 100.0	117 15.7	440 59.0	101 13.5	9 1.2	39 5.2	17 2.3	23 3.1
65～69歳	626 100.0	85 13.6	345 55.1	102 16.3	6 1.0	33 5.3	34 5.4	21 3.4
70～74歳	455 100.0	83 18.2	205 45.1	67 14.7	9 2.0	25 5.5	42 9.2	24 5.3
75～79歳	266 100.0	49 18.4	125 47.0	32 12.0	5 1.9	13 4.9	36 13.5	6 2.3
80～84歳	127 100.0	14 11.0	67 52.8	11 8.7	- -	7 5.5	22 17.3	6 4.7
85歳以上	79 100.0	13 16.5	40 50.6	11 13.9	1 1.3	5 6.3	8 10.1	1 1.3
年齢不詳	98 100.0	11 11.2	52 53.1	12 12.2	2 2.0	7 7.1	6 6.1	8 8.2

表 29 男女別、年齢別、親元からはじめて離れた理由(親元から離れての生活経験者について、つづき)

男女別・ 年齢別	調査数	入学・ 進学	就職・ 転職・ 転勤など	結婚	住宅事情 や通勤 通学の便 など	親からの 自立・ 独立	その他	不詳
女性計	7,828 100.0	1,223 15.6	2,211 28.2	3,416 43.6	108 1.4	338 4.3	184 2.4	348 4.4
0～4歳	- -	- -	- -	- -	- -	- -	- -	- -
5～9歳	- -	- -	- -	- -	- -	- -	- -	- -
10～14歳	- -	- -	- -	- -	- -	- -	- -	- -
15～19歳	42 100.0	21 50.0	16 38.1	2 4.8	1 2.4	- -	- -	2 4.8
20～24歳	197 100.0	78 39.6	54 27.4	37 18.8	3 1.5	11 5.6	4 2.0	10 5.1
25～29歳	531 100.0	128 24.1	107 20.2	197 37.1	16 3.0	53 10.0	11 2.1	19 3.6
30～34歳	624 100.0	127 20.4	113 18.1	264 42.3	20 3.2	57 9.1	15 2.4	28 4.5
35～39歳	686 100.0	139 20.3	155 22.6	289 42.1	7 1.0	47 6.9	16 2.3	33 4.8
40～44歳	706 100.0	161 22.8	170 24.1	297 42.1	11 1.6	26 3.7	10 1.4	31 4.4
45～49歳	835 100.0	167 20.0	241 28.9	321 38.4	10 1.2	31 3.7	11 1.3	54 6.5
50～54歳	1,157 100.0	176 15.2	409 35.4	463 40.0	11 1.0	24 2.1	18 1.6	56 4.8
55～59歳	784 100.0	67 8.5	289 36.9	347 44.3	11 1.4	26 3.3	16 2.0	28 3.6
60～64歳	739 100.0	54 7.3	257 34.8	349 47.2	7 0.9	17 2.3	22 3.0	33 4.5
65～69歳	583 100.0	33 5.7	149 25.6	341 58.5	4 0.7	19 3.3	20 3.4	17 2.9
70～74歳	425 100.0	40 9.4	103 24.2	230 54.1	6 1.4	10 2.4	24 5.6	12 2.8
75～79歳	211 100.0	7 3.3	60 28.4	119 56.4	1 0.5	8 3.8	7 3.3	9 4.3
80～84歳	135 100.0	6 4.4	42 31.1	78 57.8	- -	1 0.7	5 3.7	3 2.2
85歳以上	47 100.0	7 14.9	8 17.0	25 53.2	- -	3 6.4	3 6.4	1 2.1
年齢不詳	126 100.0	12 9.5	38 30.2	57 45.2	- -	5 4.0	2 1.6	12 9.5
性別不詳	335 100.0	36 10.7	122 36.4	100 29.9	8 2.4	22 6.6	17 5.1	30 9.0

表 30 現住地の地域ブロック別、出生地別、生きようだい数別、配偶関係別、教育施設別、就業状態・職業別、親元からはじめて離れた理由(親元から離れての生活経験者について)

	調査数	入学・進学	就職・転職・転勤など	結婚	住宅事情や通勤通学の便など	親からの自立・独立	その他	不詳
現住ブロック								
北海道	748	150	314	179	15	41	18	31
	100.0	20.1	42.0	23.9	2.0	5.5	2.4	4.1
東北	1,114	217	504	274	6	44	28	41
	100.0	19.5	45.2	24.6	0.5	3.9	2.5	3.7
北関東	816	145	330	234	11	32	31	33
	100.0	17.8	40.4	28.7	1.3	3.9	3.8	4.0
東京圏	4,590	855	1,531	1,470	111	347	140	136
	100.0	18.6	33.4	32.0	2.4	7.6	3.1	3.0
中部・北陸	1,664	385	639	415	16	63	70	76
	100.0	23.1	38.4	24.9	1.0	3.8	4.2	4.6
名古屋圏	1,336	255	536	384	16	57	31	57
	100.0	19.1	40.1	28.7	1.2	4.3	2.3	4.3
大阪圏	1,820	315	567	693	29	96	47	73
	100.0	17.3	31.2	38.1	1.6	5.3	2.6	4.0
近畿	471	75	153	163	15	30	16	19
	100.0	15.9	32.5	34.6	3.2	6.4	3.4	4.0
中国	917	256	293	232	22	43	28	43
	100.0	27.9	32.0	25.3	2.4	4.7	3.1	4.7
四国	498	142	166	134	6	17	11	22
	100.0	28.5	33.3	26.9	1.2	3.4	2.2	4.4
九州・沖縄	2,317	500	994	536	29	88	63	107
	100.0	21.6	42.9	23.1	1.3	3.8	2.7	4.6
出生地								
現在と同じ住所	878	234	410	120	14	23	54	23
	100.0	26.7	46.7	13.7	1.6	2.6	6.2	2.6
現在と同じ区市町村内	3,636	526	1,183	1,410	51	198	121	147
	100.0	14.5	32.5	38.8	1.4	5.4	3.3	4.0
現在と同じ都道府県の他の区市町村	4,743	849	1,616	1,611	108	264	115	180
	100.0	17.9	34.1	34.0	2.3	5.6	2.4	3.8
他の都道府県	6,259	1,559	2,546	1,380	96	333	154	191
	100.0	24.9	40.7	22.0	1.5	5.3	2.5	3.1
外国	251	52	84	62	5	12	20	16
	100.0	20.7	33.5	24.7	2.0	4.8	8.0	6.4
生きようだい数								
0人	1,038	210	325	314	18	66	76	29
	100.0	20.2	31.3	30.3	1.7	6.4	7.3	2.8
1人	4,588	1,218	1,304	1,346	115	301	114	190
	100.0	26.5	28.4	29.3	2.5	6.6	2.5	4.1
2人	4,193	991	1,405	1,220	79	206	120	172
	100.0	23.6	33.5	29.1	1.9	4.9	2.9	4.1
3人	2,666	465	1,092	794	29	122	61	103
	100.0	17.4	41.0	29.8	1.1	4.6	2.3	3.9
4人	1,668	206	811	458	16	71	46	60
	100.0	12.4	48.6	27.5	1.0	4.3	2.8	3.6
5人以上	1,905	184	984	518	17	81	57	64
	100.0	9.7	51.7	27.2	0.9	4.3	3.0	3.4
不詳	233	21	106	64	2	11	9	20
	100.0	9.0	45.5	27.5	0.9	4.7	3.9	8.6

*地域ブロック、教育施設、職業については表 24 参照。

表 30 現住地の地域ブロック別、出生地別、生きようたい数別、配偶関係別、教育施設別、就業状態・職業別、親元からはじめて離れた理由(親元から離れての生活経験者について、つづき)

	調査数	入学・進学	就職・転職・転勤など	結婚	住宅事情や通勤通学の便など	親からの自立・独立	その他	不詳
配偶関係								
未婚	1,544	593	606	-	72	188	42	43
	100.0	38.4	39.2	-	4.7	12.2	2.7	2.8
有配偶 (配偶者と同居)	12,770	2,448	4,729	4,005	181	564	351	492
	100.0	19.2	37.0	31.4	1.4	4.4	2.7	3.9
有配偶 (配偶者と別居)	194	56	65	50	2	4	7	10
	100.0	28.9	33.5	25.8	1.0	2.1	3.6	5.2
離別 (配偶者と離婚)	590	74	194	218	6	53	24	21
	100.0	12.5	32.9	36.9	1.0	9.0	4.1	3.6
死別 (配偶者が死亡)	835	75	270	393	10	21	45	21
	100.0	9.0	32.3	47.1	1.2	2.5	5.4	2.5
不詳	358	49	163	48	5	28	14	51
	100.0	13.7	45.5	13.4	1.4	7.8	3.9	14.2
卒業教育施設								
小学校・中学校	2,968	26	1,660	857	20	158	129	118
	100.0	0.9	55.9	28.9	0.7	5.3	4.3	4.0
高校	5,257	349	2,263	1,917	102	293	160	173
	100.0	6.6	43.0	36.5	1.9	5.6	3.0	3.3
専修学校	1,103	369	314	269	22	66	23	40
	100.0	33.5	28.5	24.4	2.0	6.0	2.1	3.6
短大・高専	1,275	505	194	444	29	39	17	47
	100.0	39.6	15.2	34.8	2.3	3.1	1.3	3.7
大学・大学院	2,678	1,484	472	417	75	98	57	75
	100.0	55.4	17.6	15.6	2.8	3.7	2.1	2.8
在学中(中退含む)	459	250	76	65	7	37	15	9
	100.0	54.5	16.6	14.2	1.5	8.1	3.3	2.0
未就学(園)	4	-	-	1	-	2	1	-
	100.0	-	-	25.0	-	50.0	25.0	-
就業状態・職業主に仕事								
専門・管理・事務	3,226	1,192	1,048	576	91	166	65	88
	100.0	36.9	32.5	17.9	2.8	5.1	2.0	2.7
販売・サービス	2,186	436	966	447	45	155	57	80
	100.0	19.9	44.2	20.4	2.1	7.1	2.6	3.7
生産・運輸	1,719	202	932	345	28	117	38	57
	100.0	11.8	54.2	20.1	1.6	6.8	2.2	3.3
農林水産業	299	62	119	72	2	10	19	15
	100.0	20.7	39.8	24.1	0.7	3.3	6.4	5.0
その他	99	15	45	22	1	5	6	5
	100.0	15.2	45.5	22.2	1.0	5.1	6.1	5.1
家事などの他に仕事	2,217	305	677	960	24	87	54	110
	100.0	13.8	30.5	43.3	1.1	3.9	2.4	5.0
仕事をしていない	4,965	799	1,588	1,943	65	213	197	160
	100.0	16.1	32.0	39.1	1.3	4.3	4.0	3.2

表 31 男女別、年齢別、親元からはじめて離れた年齢(親元から離れての生活経験者について)

男女別・ 年齢別	調査数	0~4 歳	5~9 歳	10~14 歳	15~19 歳	20~24 歳	25~29 歳	30~34 歳	35~39 歳	40~44 歳	45~49 歳	50~54 歳	55~59 歳	不詳
全体	16,291 100.0	24 0.1	63 0.4	297 1.8	7,945 48.8	4,023 24.7	2,144 13.2	440 2.7	100 0.6	41 0.3	14 0.1	5 0.0	1 0.0	1,194 7.3
0~4歳	- -	- -	- -	- -	- -	- -	- -	- -	- -	- -	- -	- -	- -	- -
5~9歳	- -	- -	- -	- -	- -	- -	- -	- -	- -	- -	- -	- -	- -	- -
10~14歳	- -	- -	- -	- -	- -	- -	- -	- -	- -	- -	- -	- -	- -	- -
15~19歳	100 100.0	- -	- -	3 3.0	93 93.0	- -	- -	- -	- -	- -	- -	- -	- -	4 4.0
20~24歳	514 100.0	- -	- -	2 0.4	381 74.1	112 21.8	- -	- -	- -	- -	- -	- -	- -	19 3.7
25~29歳	1,062 100.0	2 0.2	- -	3 0.3	488 46.0	343 32.3	180 16.9	- -	- -	- -	- -	- -	- -	46 4.3
30~34歳	1,256 100.0	1 0.1	- -	3 0.2	549 43.7	330 26.3	256 20.4	42 3.3	- -	- -	- -	- -	- -	75 6.0
35~39歳	1,369 100.0	1 0.1	1 0.1	11 0.8	615 44.9	356 26.0	216 15.8	61 4.5	16 1.2	- -	- -	- -	- -	92 6.7
40~44歳	1,443 100.0	2 0.1	1 0.1	7 0.5	756 52.4	312 21.6	201 13.9	62 4.3	13 0.9	- -	- -	- -	- -	89 6.2
45~49歳	1,722 100.0	- -	2 0.1	12 0.7	945 54.9	387 22.5	197 11.4	48 2.8	15 0.9	7 0.4	- -	- -	- -	109 6.3
50~54歳	2,313 100.0	1 0.0	5 0.2	13 0.6	1,254 54.2	530 22.9	263 11.4	45 1.9	16 0.7	8 0.3	4 0.2	- -	- -	174 7.5
55~59歳	1,667 100.0	5 0.3	9 0.5	14 0.8	885 53.1	381 22.9	205 12.3	34 2.0	10 0.6	1 0.1	4 0.2	2 0.1	- -	117 7.0
60~64歳	1,523 100.0	2 0.1	12 0.8	14 0.9	741 48.7	388 25.5	198 13.0	27 1.8	6 0.4	3 0.2	3 0.2	- -	- -	129 8.5
65~69歳	1,234 100.0	2 0.2	17 1.4	49 4.0	470 38.1	354 28.7	184 14.9	55 4.5	4 0.3	7 0.6	1 0.1	1 0.1	- -	90 7.3
70~74歳	922 100.0	1 0.1	8 0.9	81 8.8	314 34.1	231 25.1	129 14.0	36 3.9	12 1.3	10 1.1	- -	- -	1 0.1	99 10.7
75~79歳	516 100.0	1 0.2	2 0.4	43 8.3	201 39.0	125 24.2	61 11.8	18 3.5	4 0.8	2 0.4	1 0.2	2 0.4	- -	56 10.9
80~84歳	274 100.0	3 1.1	4 1.5	27 9.9	96 35.0	84 30.7	24 8.8	1 0.4	1 0.4	1 0.4	1 0.4	- -	- -	32 11.7
85歳以上	138 100.0	1 0.7	1 0.7	7 5.1	55 39.9	36 26.1	10 7.2	4 2.9	2 1.4	1 0.7	- -	- -	- -	21 15.2
年齢不詳	238 100.0	2 0.8	1 0.4	8 3.4	102 42.9	54 22.7	20 8.4	7 2.9	1 0.4	1 0.4	- -	- -	- -	42 17.6

表 31 男女別、年齢別、親元からはじめて離れた年齢(親元から離れての生活経験者について、つづき)

男女別・ 年齢別	調査数	0～4 歳	5～9 歳	10～14 歳	15～19 歳	20～24 歳	25～29 歳	30～34 歳	35～39 歳	40～44 歳	45～49 歳	50～54 歳	55～59 歳	不詳
男性計	8,128	11	28	156	4,579	1,548	922	247	64	26	10	5	1	531
	100.0	0.1	0.3	1.9	56.3	19.0	11.3	3.0	0.8	0.3	0.1	0.1	0.0	6.5
0～4歳	-	-	-	-	-	-	-	-	-	-	-	-	-	-
	-	-	-	-	-	-	-	-	-	-	-	-	-	-
5～9歳	-	-	-	-	-	-	-	-	-	-	-	-	-	-
	-	-	-	-	-	-	-	-	-	-	-	-	-	-
10～14歳	-	-	-	-	-	-	-	-	-	-	-	-	-	-
	-	-	-	-	-	-	-	-	-	-	-	-	-	-
15～19歳	55	-	-	3	50	-	-	-	-	-	-	-	-	2
	100.0	-	-	5.5	90.9	-	-	-	-	-	-	-	-	3.6
20～24歳	308	-	-	1	247	51	-	-	-	-	-	-	-	9
	100.0	-	-	0.3	80.2	16.6	-	-	-	-	-	-	-	2.9
25～29歳	519	-	-	2	262	156	72	-	-	-	-	-	-	27
	100.0	-	-	0.4	50.5	30.1	13.9	-	-	-	-	-	-	5.2
30～34歳	620	-	-	2	309	150	109	18	-	-	-	-	-	32
	100.0	-	-	0.3	49.8	24.2	17.6	2.9	-	-	-	-	-	5.2
35～39歳	671	1	1	4	334	159	91	30	12	-	-	-	-	39
	100.0	0.1	0.1	0.6	49.8	23.7	13.6	4.5	1.8	-	-	-	-	5.8
40～44歳	721	-	1	5	431	122	81	31	11	-	-	-	-	39
	100.0	-	0.1	0.7	59.8	16.9	11.2	4.3	1.5	-	-	-	-	5.4
45～49歳	861	-	1	4	535	150	88	26	9	4	-	-	-	44
	100.0	-	0.1	0.5	62.1	17.4	10.2	3.0	1.0	0.5	-	-	-	5.1
50～54歳	1,127	1	1	9	695	186	106	32	11	6	3	-	-	77
	100.0	0.1	0.1	0.8	61.7	16.5	9.4	2.8	1.0	0.5	0.3	-	-	6.8
55～59歳	849	4	4	9	522	136	92	17	6	-	3	2	-	54
	100.0	0.5	0.5	1.1	61.5	16.0	10.8	2.0	0.7	-	0.4	0.2	-	6.4
60～64歳	746	1	4	3	417	139	91	21	2	3	2	-	-	63
	100.0	0.1	0.5	0.4	55.9	18.6	12.2	2.8	0.3	0.4	0.3	-	-	8.4
65～69歳	626	1	10	29	308	117	81	38	1	3	1	1	-	36
	100.0	0.2	1.6	4.6	49.2	18.7	12.9	6.1	0.2	0.5	0.2	0.2	-	5.8
70～74歳	455	-	3	38	198	73	60	20	8	7	-	-	1	47
	100.0	-	0.7	8.4	43.5	16.0	13.2	4.4	1.8	1.5	-	-	0.2	10.3
75～79歳	266	1	1	27	121	54	27	9	2	-	1	2	-	21
	100.0	0.4	0.4	10.2	45.5	20.3	10.2	3.4	0.8	-	0.4	0.8	-	7.9
80～84歳	127	-	2	11	59	27	11	-	-	1	-	-	-	16
	100.0	-	1.6	8.7	46.5	21.3	8.7	-	-	0.8	-	-	-	12.6
85歳以上	79	-	-	4	38	16	7	3	1	1	-	-	-	9
	100.0	-	-	5.1	48.1	20.3	8.9	3.8	1.3	1.3	-	-	-	11.4
年齢不詳	98	2	-	5	53	12	6	2	1	1	-	-	-	16
	100.0	2.0	-	5.1	54.1	12.2	6.1	2.0	1.0	1.0	-	-	-	16.3

表 31 男女別、年齢別、親元からはじめて離れた年齢(親元から離れての生活経験者について、つづき)

男女別・ 年齢別	調査数	0～4 歳	5～9 歳	10～14 歳	15～19 歳	20～24 歳	25～29 歳	30～34 歳	35～39 歳	40～44 歳	45～49 歳	50～54 歳	55～59 歳	不詳
女性計	7,828 100.0	13 0.2	30 0.4	131 1.7	3,225 41.2	2,398 30.6	1,190 15.2	182 2.3	33 0.4	14 0.2	4 0.1	-	-	608 7.8
0～4歳	-	-	-	-	-	-	-	-	-	-	-	-	-	-
5～9歳	-	-	-	-	-	-	-	-	-	-	-	-	-	-
10～14歳	-	-	-	-	-	-	-	-	-	-	-	-	-	-
15～19歳	42 100.0	-	-	-	40 95.2	-	-	-	-	-	-	-	-	2 4.8
20～24歳	197 100.0	-	-	1 0.5	131 66.5	55 27.9	-	-	-	-	-	-	-	10 5.1
25～29歳	531 100.0	2 0.4	-	1 0.2	219 41.2	184 34.7	106 20.0	-	-	-	-	-	-	19 3.6
30～34歳	624 100.0	1 0.2	-	1 0.2	237 38.0	177 28.4	145 23.2	23 3.7	-	-	-	-	-	40 6.4
35～39歳	686 100.0	-	-	7 1.0	276 40.2	196 28.6	124 18.1	28 4.1	4 0.6	-	-	-	-	51 7.4
40～44歳	706 100.0	2 0.3	-	2 0.3	318 45.0	186 26.3	118 16.7	30 4.2	2 0.3	-	-	-	-	48 6.8
45～49歳	835 100.0	-	1 0.1	8 1.0	399 47.8	230 27.5	103 12.3	21 2.5	6 0.7	2 0.2	-	-	-	65 7.8
50～54歳	1,157 100.0	-	4 0.3	4 0.3	547 47.3	338 29.2	153 13.2	13 1.1	4 0.3	2 0.2	1 0.1	-	-	91 7.9
55～59歳	784 100.0	1 0.1	5 0.6	5 0.6	343 43.8	241 30.7	111 14.2	16 2.0	4 0.5	1 0.1	1 0.1	-	-	56 7.1
60～64歳	739 100.0	1 0.1	6 0.8	10 1.4	307 41.5	244 33.0	104 14.1	5 0.7	4 0.5	-	1 0.1	-	-	57 7.7
65～69歳	583 100.0	1 0.2	7 1.2	17 2.9	154 26.4	228 39.1	100 17.2	16 2.7	3 0.5	4 0.7	-	-	-	53 9.1
70～74歳	425 100.0	1 0.2	4 0.9	40 9.4	102 24.0	148 34.8	66 15.5	15 3.5	4 0.9	3 0.7	-	-	-	42 9.9
75～79歳	211 100.0	-	1 0.5	14 6.6	60 28.4	64 30.3	31 14.7	8 3.8	1 0.5	2 0.9	-	-	-	30 14.2
80～84歳	135 100.0	3 2.2	-	16 11.9	33 24.4	52 38.5	13 9.6	1 0.7	1 0.7	-	1 0.7	-	-	15 11.1
85歳以上	47 100.0	1 2.1	1 2.1	3 6.4	14 29.8	18 38.3	2 4.3	1 2.1	-	-	-	-	-	7 14.9
年齢不詳	126 100.0	-	1 0.8	2 1.6	45 35.7	37 29.4	14 11.1	5 4.0	-	-	-	-	-	22 17.5
性別不詳	335 100.0	-	5 1.5	10 3.0	141 42.1	77 23.0	32 9.6	11 3.3	3 0.9	1 0.3	-	-	-	55 16.4

表 32 現住地の地域ブロック別、出生地別、生存きょうだい数別、配偶関係別、教育施設別、就業状態・職業別、親元からはじめて離れた年齢

	調査数	0~4 歳	5~9 歳	10~14 歳	15~19 歳	20~24 歳	25~29 歳	30~34 歳	35~39 歳	40~44 歳	45~49 歳	50~54 歳	55~59 歳	不詳
現住ブロック														
北海道	748	-	3	15	412	174	67	10	4	1	-	-	-	62
	100.0	-	0.4	2.0	55.1	23.3	9.0	1.3	0.5	0.1	-	-	-	8.3
東北	1,114	-	2	10	646	246	97	14	8	2	-	1	-	88
	100.0	-	0.2	0.9	58.0	22.1	8.7	1.3	0.7	0.2	-	0.1	-	7.9
北関東	816	2	3	18	405	203	100	13	5	2	-	1	-	64
	100.0	0.2	0.4	2.2	49.6	24.9	12.3	1.6	0.6	0.2	-	0.1	-	7.8
東京圏	4,590	6	23	83	1,929	1,251	801	168	35	9	6	1	-	278
	100.0	0.1	0.5	1.8	42.0	27.3	17.5	3.7	0.8	0.2	0.1	0.0	-	6.1
中部・北陸	1,664	-	6	29	906	367	172	46	7	5	4	-	-	122
	100.0	-	0.4	1.7	54.4	22.1	10.3	2.8	0.4	0.3	0.2	-	-	7.3
名古屋圏	1,336	1	8	24	669	331	168	22	7	2	1	-	1	102
	100.0	0.1	0.6	1.8	50.1	24.8	12.6	1.6	0.5	0.1	0.1	-	0.1	7.6
大阪圏	1,820	6	3	28	764	480	302	52	17	5	1	1	-	161
	100.0	0.3	0.2	1.5	42.0	26.4	16.6	2.9	0.9	0.3	0.1	0.1	-	8.8
近畿	471	-	4	5	199	131	81	12	2	5	-	-	-	32
	100.0	-	0.8	1.1	42.3	27.8	17.2	2.5	0.4	1.1	-	-	-	6.8
中国	917	4	3	34	484	212	80	24	2	4	1	1	-	68
	100.0	0.4	0.3	3.7	52.8	23.1	8.7	2.6	0.2	0.4	0.1	0.1	-	7.4
四国	498	-	2	14	270	112	36	14	2	2	-	-	-	46
	100.0	-	0.4	2.8	54.2	22.5	7.2	2.8	0.4	0.4	-	-	-	9.2
九州・沖縄	2,317	5	6	37	1,261	516	240	65	11	4	1	-	-	171
	100.0	0.2	0.3	1.6	54.4	22.3	10.4	2.8	0.5	0.2	0.0	-	-	7.4
出生地														
現在と同じ住所	878	-	3	16	524	160	77	24	6	2	1	-	1	64
	100.0	-	0.3	1.8	59.7	18.2	8.8	2.7	0.7	0.2	0.1	-	0.1	7.3
現在と同じ 区市町村内	3,636	6	9	67	1,506	997	555	116	29	14	3	5	-	329
	100.0	0.2	0.2	1.8	41.4	27.4	15.3	3.2	0.8	0.4	0.1	0.1	-	9.0
現在と同じ都道府県の 他の区市町村	4,743	5	15	75	2,191	1,253	689	137	32	12	5	-	-	329
	100.0	0.1	0.3	1.6	46.2	26.4	14.5	2.9	0.7	0.3	0.1	-	-	6.9
他の都道府県	6,259	10	24	121	3,408	1,450	721	139	28	13	5	-	-	340
	100.0	0.2	0.4	1.9	54.4	23.2	11.5	2.2	0.4	0.2	0.1	-	-	5.4
外国	251	2	7	9	105	58	35	10	-	-	-	-	-	25
	100.0	0.8	2.8	3.6	41.8	23.1	13.9	4.0	-	-	-	-	-	10.0
生存きょうだい数														
0人	1,038	5	10	23	489	242	141	31	7	5	-	-	-	85
	100.0	0.5	1.0	2.2	47.1	23.3	13.6	3.0	0.7	0.5	-	-	-	8.2
1人	4,588	7	20	53	2,108	1,223	700	135	35	14	2	1	-	290
	100.0	0.2	0.4	1.2	45.9	26.7	15.3	2.9	0.8	0.3	0.0	0.0	-	6.3
2人	4,193	6	10	77	2,063	1,041	576	112	26	9	5	-	-	268
	100.0	0.1	0.2	1.8	49.2	24.8	13.7	2.7	0.6	0.2	0.1	-	-	6.4
3人	2,666	2	9	54	1,327	637	327	70	11	8	5	3	1	212
	100.0	0.1	0.3	2.0	49.8	23.9	12.3	2.6	0.4	0.3	0.2	0.1	0.0	8.0
4人	1,668	1	8	37	865	389	175	43	9	3	1	-	-	137
	100.0	0.1	0.5	2.2	51.9	23.3	10.5	2.6	0.5	0.2	0.1	-	-	8.2
5人以上	1,905	3	6	47	981	440	199	48	12	2	1	1	-	165
	100.0	0.2	0.3	2.5	51.5	23.1	10.4	2.5	0.6	0.1	0.1	0.1	-	8.7
不詳	233	-	-	6	112	51	26	1	-	-	-	-	-	37
	100.0	-	-	2.6	48.1	21.9	11.2	0.4	-	-	-	-	-	15.9

*地域ブロック、教育施設、職業については表 24 参照。

表 32 現住地の地域ブロック別、出生地別、生きようだい数別、配偶関係別、教育施設別、就業状態・職業別、親元からはじめて離れた年齢(つづき)

	調査数	0~4 歳	5~9 歳	10~14 歳	15~19 歳	20~24 歳	25~29 歳	30~34 歳	35~39 歳	40~44 歳	45~49 歳	50~54 歳	55~59 歳	不詳
配偶関係														
未婚	1,544	-	3	18	983	301	105	39	17	7	2	-	-	69
	100.0	-	0.2	1.2	63.7	19.5	6.8	2.5	1.1	0.5	0.1	-	-	4.5
有配偶 (配偶者と同居)	12,770	21	49	206	6,114	3,205	1,794	359	65	24	8	5	1	919
	100.0	0.2	0.4	1.6	47.9	25.1	14.0	2.8	0.5	0.2	0.1	0.0	0.0	7.2
有配偶 (配偶者と別居)	194	-	-	-	97	42	25	3	2	2	2	-	-	21
	100.0	-	-	-	50.0	21.6	12.9	1.5	1.0	1.0	1.0	-	-	10.8
離別 (配偶者と離婚)	590	-	3	17	286	152	66	14	2	4	1	-	-	45
	100.0	-	0.5	2.9	48.5	25.8	11.2	2.4	0.3	0.7	0.2	-	-	7.6
死別 (配偶者が死亡)	835	2	5	51	299	255	107	16	10	2	1	-	-	87
	100.0	0.2	0.6	6.1	35.8	30.5	12.8	1.9	1.2	0.2	0.1	-	-	10.4
不詳	358	1	3	5	166	68	47	9	4	2	-	-	-	53
	100.0	0.3	0.8	1.4	46.4	19.0	13.1	2.5	1.1	0.6	-	-	-	14.8
卒業教育施設														
小学校・中学校	2,968	7	18	98	1,565	634	285	60	22	8	-	1	-	270
	100.0	0.2	0.6	3.3	52.7	21.4	9.6	2.0	0.7	0.3	-	0.0	-	9.1
高校	5,257	6	22	51	2,361	1,497	799	145	37	20	9	1	-	309
	100.0	0.1	0.4	1.0	44.9	28.5	15.2	2.8	0.7	0.4	0.2	0.0	-	5.9
専修学校	1,103	-	1	15	567	290	141	20	3	1	1	-	-	64
	100.0	-	0.1	1.4	51.4	26.3	12.8	1.8	0.3	0.1	0.1	-	-	5.8
短大・高専	1,275	1	3	22	532	371	226	44	7	2	1	-	-	66
	100.0	0.1	0.2	1.7	41.7	29.1	17.7	3.5	0.5	0.2	0.1	-	-	5.2
大学・大学院	2,678	2	7	44	1,413	605	374	92	20	4	-	3	-	114
	100.0	0.1	0.3	1.6	52.8	22.6	14.0	3.4	0.7	0.1	-	0.1	-	4.3
在学中(中退含む)	459	2	3	10	328	60	17	8	-	-	-	-	-	31
	100.0	0.4	0.7	2.2	71.5	13.1	3.7	1.7	-	-	-	-	-	6.8
未就学(園)	4	-	-	1	3	-	-	-	-	-	-	-	-	-
	100.0	-	-	25.0	75.0	-	-	-	-	-	-	-	-	-
就業状態・職業														
主に仕事														
専門・管理・事務	3,226	2	6	29	1,772	740	397	88	31	4	5	3	-	149
	100.0	0.1	0.2	0.9	54.9	22.9	12.3	2.7	1.0	0.1	0.2	0.1	-	4.6
販売・サービス	2,186	2	5	23	1,213	485	246	49	18	7	2	-	-	136
	100.0	0.1	0.2	1.1	55.5	22.2	11.3	2.2	0.8	0.3	0.1	-	-	6.2
生産・運輸	1,719	-	4	14	978	324	210	50	9	5	1	-	-	124
	100.0	-	0.2	0.8	56.9	18.8	12.2	2.9	0.5	0.3	0.1	-	-	7.2
農林水産業	299	-	3	7	177	58	25	6	-	1	-	-	-	22
	100.0	-	1.0	2.3	59.2	19.4	8.4	2.0	-	0.3	-	-	-	7.4
その他	99	1	-	2	53	16	9	7	1	-	-	-	-	10
	100.0	1.0	-	2.0	53.5	16.2	9.1	7.1	1.0	-	-	-	-	10.1
家事などの 他に仕事	2,217	2	9	28	946	695	316	50	6	3	-	-	-	162
	100.0	0.1	0.4	1.3	42.7	31.3	14.3	2.3	0.3	0.1	-	-	-	7.3
仕事をしていない	4,965	13	31	176	1,989	1,362	790	162	29	18	5	1	1	388
	100.0	0.3	0.6	3.5	40.1	27.4	15.9	3.3	0.6	0.4	0.1	0.0	0.0	7.8

表 33 男女別、年齢別、親元から離れた直後の居住地(親元から離れての生活経験者について)

男女別・ 年齢別	調査数	現在と 同じ住所	現在と 同じ区市 町村内	現在と同じ 都道府県 の他の 区市町村	他の 都道府県	外国	不詳
全体	16,291 100.0	1,464 9.0	2,726 16.7	3,884 23.8	6,310 38.7	193 1.2	1,714 10.5
0～4歳	- -	- -	- -	- -	- -	- -	- -
5～9歳	- -	- -	- -	- -	- -	- -	- -
10～14歳	- -	- -	- -	- -	- -	- -	- -
15～19歳	100 100.0	60 60.0	5 5.0	13 13.0	6 6.0	1 1.0	15 15.0
20～24歳	514 100.0	185 36.0	74 14.4	115 22.4	93 18.1	2 0.4	45 8.8
25～29歳	1,062 100.0	215 20.2	173 16.3	216 20.3	352 33.1	7 0.7	99 9.3
30～34歳	1,256 100.0	159 12.7	216 17.2	320 25.5	427 34.0	28 2.2	106 8.4
35～39歳	1,369 100.0	87 6.4	289 21.1	375 27.4	487 35.6	23 1.7	108 7.9
40～44歳	1,443 100.0	87 6.0	262 18.2	368 25.5	593 41.1	7 0.5	126 8.7
45～49歳	1,722 100.0	96 5.6	276 16.0	421 24.4	749 43.5	18 1.0	162 9.4
50～54歳	2,313 100.0	125 5.4	346 15.0	535 23.1	1,045 45.2	10 0.4	252 10.9
55～59歳	1,667 100.0	95 5.7	276 16.6	412 24.7	711 42.7	4 0.2	169 10.1
60～64歳	1,523 100.0	93 6.1	260 17.1	385 25.3	625 41.0	2 0.1	158 10.4
65～69歳	1,234 100.0	98 7.9	212 17.2	273 22.1	468 37.9	6 0.5	177 14.3
70～74歳	922 100.0	81 8.8	152 16.5	199 21.6	345 37.4	15 1.6	130 14.1
75～79歳	516 100.0	40 7.8	80 15.5	111 21.5	185 35.9	33 6.4	67 13.0
80～84歳	274 100.0	16 5.8	43 15.7	49 17.9	99 36.1	31 11.3	36 13.1
85歳以上	138 100.0	8 5.8	18 13.0	40 29.0	51 37.0	5 3.6	16 11.6
年齢不詳	238 100.0	19 8.0	44 18.5	52 21.8	74 31.1	1 0.4	48 20.2

表 33 男女別、年齢別、親元から離れた直後の居住地(親元から離れての生活経験者について、つづき)

男女別・ 年齢別	調査数	現在と 同じ住所	現在と 同じ区市 町村内	現在と同じ 都道府県 の他の 区市町村	他の 都道府県	外国	不詳
男性計	8,128	559	1,196	1,890	3,589	109	785
	100.0	6.9	14.7	23.3	44.2	1.3	9.7
0～4歳	-	-	-	-	-	-	-
	-	-	-	-	-	-	-
5～9歳	-	-	-	-	-	-	-
	-	-	-	-	-	-	-
10～14歳	-	-	-	-	-	-	-
	-	-	-	-	-	-	-
15～19歳	55	28	2	12	2	1	10
	100.0	50.9	3.6	21.8	3.6	1.8	18.2
20～24歳	308	126	42	65	51	-	24
	100.0	40.9	13.6	21.1	16.6	-	7.8
25～29歳	519	92	76	90	208	2	51
	100.0	17.7	14.6	17.3	40.1	0.4	9.8
30～34歳	620	60	91	159	248	13	49
	100.0	9.7	14.7	25.6	40.0	2.1	7.9
35～39歳	671	39	132	170	279	8	43
	100.0	5.8	19.7	25.3	41.6	1.2	6.4
40～44歳	721	30	117	177	336	3	58
	100.0	4.2	16.2	24.5	46.6	0.4	8.0
45～49歳	861	26	127	193	435	9	71
	100.0	3.0	14.8	22.4	50.5	1.0	8.2
50～54歳	1,127	43	142	254	568	7	113
	100.0	3.8	12.6	22.5	50.4	0.6	10.0
55～59歳	849	31	115	219	404	2	78
	100.0	3.7	13.5	25.8	47.6	0.2	9.2
60～64歳	746	16	131	196	334	1	68
	100.0	2.1	17.6	26.3	44.8	0.1	9.1
65～69歳	626	30	82	138	285	3	88
	100.0	4.8	13.1	22.0	45.5	0.5	14.1
70～74歳	455	18	60	92	208	13	64
	100.0	4.0	13.2	20.2	45.7	2.9	14.1
75～79歳	266	12	30	55	115	24	30
	100.0	4.5	11.3	20.7	43.2	9.0	11.3
80～84歳	127	3	16	24	51	18	15
	100.0	2.4	12.6	18.9	40.2	14.2	11.8
85歳以上	79	2	11	18	32	5	11
	100.0	2.5	13.9	22.8	40.5	6.3	13.9
年齢不詳	98	3	22	28	33	-	12
	100.0	3.1	22.4	28.6	33.7	-	12.2

表 33 男女別、年齢別、親元から離れた直後の居住地(親元から離れた生活経験者について、つづき)

男女別・ 年齢別	調査数	現在と 同じ住所	現在と 同じ区市 町村内	現在と同じ 都道府県 の他の 区市町村	他の 都道府県	外国	不詳
女性計	7,828 100.0	881 11.3	1,473 18.8	1,932 24.7	2,617 33.4	76 1.0	849 10.8
0～4歳	- -	- -	- -	- -	- -	- -	- -
5～9歳	- -	- -	- -	- -	- -	- -	- -
10～14歳	- -	- -	- -	- -	- -	- -	- -
15～19歳	42 100.0	29 69.0	3 7.1	1 2.4	4 9.5	- -	5 11.9
20～24歳	197 100.0	55 27.9	31 15.7	48 24.4	41 20.8	2 1.0	20 10.2
25～29歳	531 100.0	121 22.8	97 18.3	124 23.4	139 26.2	5 0.9	45 8.5
30～34歳	624 100.0	99 15.9	123 19.7	159 25.5	177 28.4	15 2.4	51 8.2
35～39歳	686 100.0	48 7.0	154 22.4	201 29.3	207 30.2	15 2.2	61 8.9
40～44歳	706 100.0	56 7.9	142 20.1	187 26.5	253 35.8	4 0.6	64 9.1
45～49歳	835 100.0	69 8.3	141 16.9	226 27.1	304 36.4	9 1.1	86 10.3
50～54歳	1,157 100.0	82 7.1	201 17.4	276 23.9	462 39.9	3 0.3	133 11.5
55～59歳	784 100.0	60 7.7	155 19.8	188 24.0	297 37.9	1 0.1	83 10.6
60～64歳	739 100.0	75 10.1	122 16.5	183 24.8	278 37.6	1 0.1	80 10.8
65～69歳	583 100.0	68 11.7	125 21.4	127 21.8	175 30.0	3 0.5	85 14.6
70～74歳	425 100.0	63 14.8	85 20.0	98 23.1	125 29.4	1 0.2	53 12.5
75～79歳	211 100.0	22 10.4	43 20.4	51 24.2	58 27.5	6 2.8	31 14.7
80～84歳	135 100.0	13 9.6	24 17.8	24 17.8	45 33.3	11 8.1	18 13.3
85歳以上	47 100.0	5 10.6	6 12.8	17 36.2	16 34.0	- -	3 6.4
年齢不詳	126 100.0	16 12.7	21 16.7	22 17.5	36 28.6	- -	31 24.6
性別不詳	335 100.0	24 7.2	57 17.0	62 18.5	104 31.0	8 2.4	80 23.9

表 34 現住地の地域ブロック別、出生地別、生存きょうだい数別、配偶関係別、教育施設別、就業状態・職業別、親元から離れた直後の居住地(親元から離れての生活経験者について)

	調査数	現在と同じ住所	現在と同じ区市町村内	現在と同じ都道府県の他の区市町村	他の都道府県	外国	不詳
現住ブロック							
北海道	748	19	231	280	134	9	75
	100.0	2.5	30.9	37.4	17.9	1.2	10.0
東北	1,114	107	233	228	414	9	123
	100.0	9.6	20.9	20.5	37.2	0.8	11.0
北関東	816	63	129	199	339	8	78
	100.0	7.7	15.8	24.4	41.5	1.0	9.6
東京圏	4,590	363	638	1,076	2,016	68	429
	100.0	7.9	13.9	23.4	43.9	1.5	9.3
中部・北陸	1,664	176	272	357	650	14	195
	100.0	10.6	16.3	21.5	39.1	0.8	11.7
名古屋圏	1,336	198	203	331	430	12	162
	100.0	14.8	15.2	24.8	32.2	0.9	12.1
大阪圏	1,820	165	318	489	621	17	210
	100.0	9.1	17.5	26.9	34.1	0.9	11.5
近畿	471	57	73	79	214	3	45
	100.0	12.1	15.5	16.8	45.4	0.6	9.6
中国	917	93	166	200	347	13	98
	100.0	10.1	18.1	21.8	37.8	1.4	10.7
四国	498	47	109	66	198	10	68
	100.0	9.4	21.9	13.3	39.8	2.0	13.7
九州・沖縄	2,317	176	354	579	947	30	231
	100.0	7.6	15.3	25.0	40.9	1.3	10.0
出生地							
現在と同じ住所	878	51	98	208	417	22	82
	100.0	5.8	11.2	23.7	47.5	2.5	9.3
現在と同じ区市町村内	3,636	389	1,178	553	1,047	25	444
	100.0	10.7	32.4	15.2	28.8	0.7	12.2
現在と同じ都道府県の他の区市町村	4,743	498	709	1,826	1,254	32	424
	100.0	10.5	14.9	38.5	26.4	0.7	8.9
他の都道府県	6,259	469	636	1,169	3,354	46	585
	100.0	7.5	10.2	18.7	53.6	0.7	9.3
外国	251	5	33	41	79	60	33
	100.0	2.0	13.1	16.3	31.5	23.9	13.1
生存きょうだい数							
0人	1,038	85	191	231	394	20	117
	100.0	8.2	18.4	22.3	38.0	1.9	11.3
1人	4,588	527	748	1,110	1,719	48	436
	100.0	11.5	16.3	24.2	37.5	1.0	9.5
2人	4,193	410	726	987	1,624	53	393
	100.0	9.8	17.3	23.5	38.7	1.3	9.4
3人	2,666	199	426	640	1,086	22	293
	100.0	7.5	16.0	24.0	40.7	0.8	11.0
4人	1,668	119	261	408	669	17	194
	100.0	7.1	15.6	24.5	40.1	1.0	11.6
5人以上	1,905	110	330	460	742	26	237
	100.0	5.8	17.3	24.1	39.0	1.4	12.4
不詳	233	14	44	48	76	7	44
	100.0	6.0	18.9	20.6	32.6	3.0	18.9

*地域ブロック、教育施設、職業については表 24 参照。

表 34 現住地の地域ブロック別、出生地別、生きようだい数別、配偶関係別、教育施設別、就業状態・職業別、親元から離れた直後の居住地(親元から離れての生活経験者について、つづき)

	調査数	現在と同じ住所	現在と同じ区市町村内	現在と同じ都道府県の他の区市町村	他の都道府県	外国	不詳
配偶関係							
未婚	1,544	330	211	341	506	13	143
	100.0	21.4	13.7	22.1	32.8	0.8	9.3
有配偶 (配偶者と同居)	12,770	1,017	2,117	3,084	5,067	151	1,334
	100.0	8.0	16.6	24.2	39.7	1.2	10.4
有配偶 (配偶者と別居)	194	8	24	49	95	1	17
	100.0	4.1	12.4	25.3	49.0	0.5	8.8
離別 (配偶者と離婚)	590	11	128	160	229	4	58
	100.0	1.9	21.7	27.1	38.8	0.7	9.8
死別 (配偶者が死亡)	835	72	188	186	278	20	91
	100.0	8.6	22.5	22.3	33.3	2.4	10.9
不詳	358	26	58	64	135	4	71
	100.0	7.3	16.2	17.9	37.7	1.1	19.8
卒業教育施設							
小学校・中学校	2,968	240	580	682	1,013	43	410
	100.0	8.1	19.5	23.0	34.1	1.4	13.8
高校	5,257	529	1,029	1,357	1,834	43	465
	100.0	10.1	19.6	25.8	34.9	0.8	8.8
専修学校	1,103	99	179	290	424	8	103
	100.0	9.0	16.2	26.3	38.4	0.7	9.3
短大・高専	1,275	133	176	334	514	16	102
	100.0	10.4	13.8	26.2	40.3	1.3	8.0
大学・大学院	2,678	169	239	539	1,521	45	165
	100.0	6.3	8.9	20.1	56.8	1.7	6.2
在学中(中退含む)	459	108	57	111	127	4	52
	100.0	23.5	12.4	24.2	27.7	0.9	11.3
未就学(園)	4	1	1	2	-	-	-
	100.0	25.0	25.0	50.0	-	-	-
就業状態・職業							
主に仕事							
専門・管理・事務	3,226	225	441	790	1,528	33	209
	100.0	7.0	13.7	24.5	47.4	1.0	6.5
販売・サービス	2,186	162	368	534	902	18	202
	100.0	7.4	16.8	24.4	41.3	0.8	9.2
生産・運輸	1,719	177	335	368	632	5	202
	100.0	10.3	19.5	21.4	36.8	0.3	11.8
農林水産業	299	55	36	72	92	6	38
	100.0	18.4	12.0	24.1	30.8	2.0	12.7
その他	99	5	16	22	32	3	21
	100.0	5.1	16.2	22.2	32.3	3.0	21.2
家事などの 他に仕事	2,217	270	403	526	758	27	233
	100.0	12.2	18.2	23.7	34.2	1.2	10.5
仕事をしていない	4,965	465	864	1,185	1,809	89	553
	100.0	9.4	17.4	23.9	36.4	1.8	11.1

③ 世帯員全員に関して

表 35 男女別、年齢別、世帯主からみた続柄

男女別・年齢別	調査数	世帯主	世帯主の配偶者	世帯主の長子	長子以外の子	子の配偶者	世帯主の孫	孫の配偶者	世帯主の父母	世帯主の配偶者の父母	その他の親族	その他	不詳
全体	35,292 100.0	12,410 35.2	8,082 22.9	4,777 13.5	5,389 15.3	581 1.6	1,165 3.3	5 0.0	1,303 3.7	231 0.7	218 0.6	72 0.2	1,059 3.0
0～4歳	1,391 100.0	-	-	532 38.2	587 42.2	-	231 16.6	-	-	-	3 0.2	-	38 2.7
5～9歳	1,485 100.0	-	-	571 38.5	630 42.4	-	239 16.1	-	-	-	3 0.2	-	42 2.8
10～14歳	1,623 100.0	-	-	611 37.6	734 45.2	-	222 13.7	-	-	-	1 0.1	-	55 3.4
15～19歳	1,642 100.0	101 6.2	6 0.4	570 34.7	756 46.0	-	145 8.8	-	-	-	9 0.5	3 0.2	52 3.2
20～24歳	1,975 100.0	461 23.3	80 4.1	562 28.5	676 34.2	21 1.1	80 4.1	-	-	-	22 1.1	9 0.5	64 3.2
25～29歳	2,532 100.0	737 29.1	474 18.7	519 20.5	604 23.9	68 2.7	34 1.3	-	-	-	16 0.6	16 0.6	64 2.5
30～34歳	2,319 100.0	809 34.9	655 28.2	350 15.1	317 13.7	110 4.7	7 0.3	1 0.0	-	-	9 0.4	8 0.3	53 2.3
35～39歳	2,145 100.0	874 40.7	749 34.9	224 10.4	143 6.7	98 4.6	5 0.2	1 0.0	-	-	7 0.3	1 0.0	43 2.0
40～44歳	2,249 100.0	960 42.7	791 35.2	178 7.9	125 5.6	123 5.5	1 0.0	-	-	-	13 0.6	3 0.1	55 2.4
45～49歳	2,475 100.0	1,187 48.0	936 37.8	105 4.2	93 3.8	76 3.1	-	1 0.0	3 0.1	3 0.1	23 0.9	3 0.1	45 1.8
50～54歳	3,148 100.0	1,653 52.5	1,237 39.3	76 2.4	47 1.5	44 1.4	-	-	12 0.4	3 0.1	26 0.8	6 0.2	44 1.4
55～59歳	2,260 100.0	1,252 55.4	875 38.7	26 1.2	8 0.4	10 0.4	-	-	35 1.5	6 0.3	6 0.3	3 0.1	39 1.7
60～64歳	2,126 100.0	1,197 56.3	800 37.6	9 0.4	3 0.1	4 0.2	-	-	55 2.6	10 0.5	12 0.6	4 0.2	32 1.5
65～69歳	1,963 100.0	1,126 57.4	614 31.3	1 0.1	2 0.1	2 0.1	-	-	147 7.5	21 1.1	10 0.5	2 0.1	38 1.9
70～74歳	1,647 100.0	884 53.7	422 25.6	-	-	1 0.1	-	-	228 13.8	50 3.0	10 0.6	4 0.2	48 2.9
75～79歳	1,072 100.0	534 49.8	177 16.5	-	-	-	-	-	271 25.3	48 4.5	9 0.8	2 0.2	31 2.9
80～84歳	642 100.0	294 45.8	62 9.7	-	-	-	-	-	226 35.2	37 5.8	10 1.6	-	13 2.0
85歳以上	547 100.0	171 31.3	14 2.6	-	-	-	-	-	276 50.5	44 8.0	19 3.5	4 0.7	19 3.5
年齢不詳	2,051 100.0	170 8.3	190 9.3	443 21.6	664 32.4	24 1.2	201 9.8	2 0.1	50 2.4	9 0.4	10 0.5	4 0.2	284 13.8

表 35 男女別、年齢別、世帯主からみた続柄(つづき)

男女別・ 年齢別	調査数	世帯主	世帯主の 配偶者	世帯主の 長子	長子以外 の子	子の 配偶者	世帯主 の孫	孫の 配偶者	世帯主の 父母	世帯主の 配偶者の 父母	その他 の親族	その他	不詳
男性計	16,802	10,066	43	2,449	2,784	123	546	-	268	40	71	25	387
	100.0	59.9	0.3	14.6	16.6	0.7	3.2	-	1.6	0.2	0.4	0.1	2.3
0～4歳	647	-	-	253	287	-	90	-	-	-	1	-	16
	100.0	-	-	39.1	44.4	-	13.9	-	-	-	0.2	-	2.5
5～9歳	714	-	-	264	316	-	111	-	-	-	-	-	23
	100.0	-	-	37.0	44.3	-	15.5	-	-	-	-	-	3.2
10～14歳	850	-	-	309	388	-	115	-	-	-	-	-	38
	100.0	-	-	36.4	45.6	-	13.5	-	-	-	-	-	4.5
15～19歳	824	60	-	284	377	-	73	-	-	-	3	2	25
	100.0	7.3	-	34.5	45.8	-	8.9	-	-	-	0.4	0.2	3.0
20～24歳	948	318	-	244	315	4	37	-	-	-	6	3	21
	100.0	33.5	-	25.7	33.2	0.4	3.9	-	-	-	0.6	0.3	2.2
25～29歳	1,229	573	3	267	319	11	16	-	-	-	5	5	30
	100.0	46.6	0.2	21.7	26.0	0.9	1.3	-	-	-	0.4	0.4	2.4
30～34歳	1,138	685	9	210	184	19	5	-	-	-	2	3	21
	100.0	60.2	0.8	18.5	16.2	1.7	0.4	-	-	-	0.2	0.3	1.8
35～39歳	1,030	765	2	139	84	13	4	-	-	-	3	-	20
	100.0	74.3	0.2	13.5	8.2	1.3	0.4	-	-	-	0.3	-	1.9
40～44歳	1,094	848	2	110	85	25	1	-	-	-	7	-	16
	100.0	77.5	0.2	10.1	7.8	2.3	0.1	-	-	-	0.6	-	1.5
45～49歳	1,232	1,050	2	66	59	24	-	-	-	-	13	3	15
	100.0	85.2	0.2	5.4	4.8	1.9	-	-	-	-	1.1	0.2	1.2
50～54歳	1,530	1,407	1	49	32	11	-	-	-	-	14	3	13
	100.0	92.0	0.1	3.2	2.1	0.7	-	-	-	-	0.9	0.2	0.8
55～59歳	1,121	1,065	5	18	5	7	-	-	3	1	2	1	14
	100.0	95.0	0.4	1.6	0.4	0.6	-	-	0.3	0.1	0.2	0.1	1.2
60～64歳	1,030	995	7	6	1	3	-	-	9	2	4	3	-
	100.0	96.6	0.7	0.6	0.1	0.3	-	-	0.9	0.2	0.4	0.3	-
65～69歳	957	907	1	1	1	-	-	-	30	5	3	1	8
	100.0	94.8	0.1	0.1	0.1	-	-	-	3.1	0.5	0.3	0.1	0.8
70～74歳	735	643	4	-	-	1	-	-	64	9	-	-	14
	100.0	87.5	0.5	-	-	0.1	-	-	8.7	1.2	-	-	1.9
75～79歳	434	354	-	-	-	-	-	-	62	9	1	1	7
	100.0	81.6	-	-	-	-	-	-	14.3	2.1	0.2	0.2	1.6
80～84歳	206	160	1	-	-	-	-	-	37	6	1	-	1
	100.0	77.7	0.5	-	-	-	-	-	18.0	2.9	0.5	-	0.5
85歳以上	171	105	-	-	-	-	-	-	57	7	2	-	-
	100.0	61.4	-	-	-	-	-	-	33.3	4.1	1.2	-	-
年齢不詳	912	131	6	229	331	5	94	-	6	1	4	-	105
	100.0	14.4	0.7	25.1	36.3	0.5	10.3	-	0.7	0.1	0.4	-	11.5

表 35 男女別、年齢別、世帯主からみた続柄(つづき)

男女別・ 年齢別	調査数	世帯主	世帯主の 配偶者	世帯主の 長子	長子以外 の子	子の 配偶者	世帯主 の孫	孫の 配偶者	世帯主の 父母	世帯主の 配偶者の 父母	その他 の親族	その他	不詳
女性計	17,624 100.0	2,017 11.4	7,900 44.8	2,233 12.7	2,533 14.4	445 2.5	570 3.2	3 0.0	1,011 5.7	183 1.0	134 0.8	38 0.2	557 3.2
0～4歳	723 100.0	-	-	271 37.5	297 41.1	-	131 18.1	-	-	-	2 0.3	-	22 3.0
5～9歳	752 100.0	-	-	304 40.4	310 41.2	-	117 15.6	-	-	-	3 0.4	-	18 2.4
10～14歳	759 100.0	-	-	299 39.4	343 45.2	-	101 13.3	-	-	-	1 0.1	-	15 2.0
15～19歳	799 100.0	38 4.8	6 0.8	283 35.4	373 46.7	-	69 8.6	-	-	-	6 0.8	-	24 3.0
20～24歳	998 100.0	135 13.5	79 7.9	313 31.4	354 35.5	15 1.5	41 4.1	-	-	-	16 1.6	6 0.6	39 3.9
25～29歳	1,259 100.0	153 12.2	469 37.3	242 19.2	273 21.7	55 4.4	16 1.3	-	-	-	9 0.7	10 0.8	32 2.5
30～34歳	1,146 100.0	114 9.9	642 56.0	134 11.7	125 10.9	87 7.6	2 0.2	1 0.1	-	-	6 0.5	4 0.3	31 2.7
35～39歳	1,085 100.0	98 9.0	743 68.5	78 7.2	56 5.2	84 7.7	1 0.1	1 0.1	-	-	3 0.3	-	21 1.9
40～44歳	1,119 100.0	99 8.8	782 69.9	61 5.5	37 3.3	95 8.5	-	-	-	-	6 0.5	3 0.3	36 3.2
45～49歳	1,203 100.0	116 9.6	925 76.9	36 3.0	31 2.6	52 4.3	-	1 0.1	3 0.2	2 0.2	9 0.7	-	28 2.3
50～54歳	1,563 100.0	218 13.9	1,224 78.3	20 1.3	14 0.9	32 2.0	-	-	12 0.8	2 0.1	11 0.7	2 0.1	28 1.8
55～59歳	1,085 100.0	157 14.5	850 78.3	8 0.7	3 0.3	3 0.3	-	-	32 2.9	5 0.5	4 0.4	2 0.2	21 1.9
60～64歳	1,042 100.0	168 16.1	777 74.6	3 0.3	2 0.2	1 0.1	-	-	46 4.4	8 0.8	7 0.7	1 0.1	29 2.8
65～69歳	956 100.0	187 19.6	600 62.8	-	1 0.1	2 0.2	-	-	114 11.9	16 1.7	6 0.6	1 0.1	29 3.0
70～74歳	839 100.0	203 24.2	400 47.7	-	-	-	-	-	158 18.8	39 4.6	9 1.1	2 0.2	28 3.3
75～79歳	571 100.0	139 24.3	162 28.4	-	-	-	-	-	203 35.6	38 6.7	7 1.2	1 0.2	21 3.7
80～84歳	413 100.0	117 28.3	60 14.5	-	-	-	-	-	188 45.5	30 7.3	8 1.9	-	10 2.4
85歳以上	353 100.0	51 14.4	14 4.0	-	-	-	-	-	217 61.5	35 9.9	16 4.5	3 0.8	17 4.8
年齢不詳	959 100.0	24 2.5	167 17.4	181 18.9	314 32.7	19 2.0	92 9.6	-	38 4.0	8 0.8	5 0.5	3 0.3	108 11.3
性別不詳	866 100.0	327 37.8	139 16.1	95 11.0	72 8.3	13 1.5	49 5.7	2 0.2	24 2.8	8 0.9	13 1.5	9 1.0	115 13.3

表 36 男女別、年齢別、父親の居住状況

男女別・ 年齢別	調査数	死亡した	同居して いる	同じ 敷地内に いる	同じ区市 町村内に いる	同じ都道 府県の他 の区市町 村にいる	他の 都道府県 にいる	外国に いる	不詳
全体	35,292 100.0	14,322 40.6	10,803 30.6	176 0.5	1,900 5.4	2,335 6.6	2,649 7.5	57 0.2	3,050 8.6
0～4歳	1,391 100.0	2 0.1	1,296 93.2	1 0.1	12 0.9	18 1.3	9 0.6	1 0.1	52 3.7
5～9歳	1,485 100.0	9 0.6	1,350 90.9	- -	18 1.2	20 1.3	25 1.7	3 0.2	60 4.0
10～14歳	1,623 100.0	19 1.2	1,463 90.1	1 0.1	20 1.2	23 1.4	28 1.7	1 0.1	68 4.2
15～19歳	1,642 100.0	28 1.7	1,357 82.6	1 0.1	26 1.6	60 3.7	88 5.4	2 0.1	80 4.9
20～24歳	1,975 100.0	68 3.4	1,175 59.5	3 0.2	93 4.7	197 10.0	306 15.5	4 0.2	129 6.5
25～29歳	2,532 100.0	163 6.4	1,047 41.4	14 0.6	277 10.9	360 14.2	432 17.1	8 0.3	231 9.1
30～34歳	2,319 100.0	269 11.6	605 26.1	20 0.9	328 14.1	400 17.2	427 18.4	17 0.7	253 10.9
35～39歳	2,145 100.0	428 20.0	379 17.7	31 1.4	305 14.2	367 17.1	367 17.1	8 0.4	260 12.1
40～44歳	2,249 100.0	674 30.0	338 15.0	40 1.8	297 13.2	298 13.3	308 13.7	6 0.3	288 12.8
45～49歳	2,475 100.0	1,136 45.9	252 10.2	29 1.2	226 9.1	264 10.7	275 11.1	2 0.1	291 11.8
50～54歳	3,148 100.0	2,026 64.4	182 5.8	19 0.6	177 5.6	195 6.2	236 7.5	1 0.0	312 9.9
55～59歳	2,260 100.0	1,858 82.2	61 2.7	5 0.2	48 2.1	46 2.0	64 2.8	- -	178 7.9
60～64歳	2,126 100.0	1,894 89.1	35 1.6	2 0.1	15 0.7	18 0.8	27 1.3	- -	135 6.3
65～69歳	1,963 100.0	1,787 91.0	15 0.8	2 0.1	6 0.3	8 0.4	11 0.6	- -	134 6.8
70～74歳	1,647 100.0	1,571 95.4	6 0.4	- -	4 0.2	4 0.2	1 0.1	- -	61 3.7
75～79歳	1,072 100.0	1,010 94.2	2 0.2	- -	- -	- -	2 0.2	- -	58 5.4
80～84歳	642 100.0	600 93.5	1 0.2	- -	1 0.2	- -	- -	- -	40 6.2
85歳以上	547 100.0	482 88.1	- -	- -	- -	- -	- -	- -	65 11.9
年齢不詳	2,051 100.0	298 14.5	1,239 60.4	8 0.4	47 2.3	57 2.8	43 2.1	4 0.2	355 17.3

表 36 男女別、年齢別、父親の居住状況(つづき)

男女別・ 年齢別	調査数	死亡した	同居して いる	同じ 敷地内に いる	同じ区市 町村内に いる	同じ都道 府県他の 区市町 村にいる	他の 都道府県 にいる	外国に いる	不詳
男性計	16,802 100.0	6,761 40.2	5,621 33.5	107 0.6	839 5.0	987 5.9	1,382 8.2	21 0.1	1,084 6.5
0～4歳	647 100.0	1 0.2	606 93.7	1 0.2	6 0.9	9 1.4	3 0.5	1 0.2	20 3.1
5～9歳	714 100.0	7 1.0	645 90.3	- -	8 1.1	6 0.8	11 1.5	1 0.1	36 5.0
10～14歳	850 100.0	12 1.4	751 88.4	- -	9 1.1	12 1.4	15 1.8	- -	51 6.0
15～19歳	824 100.0	15 1.8	669 81.2	- -	14 1.7	30 3.6	54 6.6	1 0.1	41 5.0
20～24歳	948 100.0	35 3.7	528 55.7	1 0.1	37 3.9	95 10.0	193 20.4	3 0.3	56 5.9
25～29歳	1,229 100.0	78 6.3	541 44.0	6 0.5	132 10.7	147 12.0	234 19.0	1 0.1	90 7.3
30～34歳	1,138 100.0	130 11.4	373 32.8	11 1.0	154 13.5	171 15.0	209 18.4	7 0.6	83 7.3
35～39歳	1,030 100.0	199 19.3	247 24.0	20 1.9	136 13.2	164 15.9	186 18.1	2 0.2	76 7.4
40～44歳	1,094 100.0	335 30.6	235 21.5	27 2.5	119 10.9	118 10.8	162 14.8	3 0.3	95 8.7
45～49歳	1,232 100.0	584 47.4	184 14.9	17 1.4	97 7.9	108 8.8	140 11.4	1 0.1	101 8.2
50～54歳	1,530 100.0	1,013 66.2	140 9.2	12 0.8	80 5.2	76 5.0	105 6.9	- -	104 6.8
55～59歳	1,121 100.0	950 84.7	44 3.9	5 0.4	18 1.6	11 1.0	32 2.9	- -	61 5.4
60～64歳	1,030 100.0	938 91.1	23 2.2	2 0.2	9 0.9	6 0.6	12 1.2	- -	40 3.9
65～69歳	957 100.0	890 93.0	11 1.1	1 0.1	2 0.2	2 0.2	5 0.5	- -	46 4.8
70～74歳	735 100.0	710 96.6	3 0.4	- -	2 0.3	1 0.1	- -	- -	19 2.6
75～79歳	434 100.0	414 95.4	2 0.5	- -	- -	- -	- -	- -	18 4.1
80～84歳	206 100.0	192 93.2	1 0.5	- -	- -	- -	- -	- -	13 6.3
85歳以上	171 100.0	153 89.5	- -	- -	- -	- -	- -	- -	18 10.5
年齢不詳	912 100.0	105 11.5	618 67.8	4 0.4	16 1.8	31 3.4	21 2.3	1 0.1	116 12.7

表 36 男女別、年齢別、父親の居住状況(つづき)

男女別・ 年齢別	調査数	死亡した	同居して いる	同じ 敷地内に いる	同じ区市 町村内に いる	同じ都道 府県他の 区市町 村にいる	他の 都道府県 にいる	外国に いる	不詳
女性計	17,624 100.0	7,179 40.7	4,966 28.2	67 0.4	1,023 5.8	1,308 7.4	1,244 7.1	36 0.2	1,801 10.2
0～4歳	723 100.0	- -	672 92.9	- -	4 0.6	9 1.2	6 0.8	- -	32 4.4
5～9歳	752 100.0	2 0.3	689 91.6	- -	9 1.2	13 1.7	14 1.9	2 0.3	23 3.1
10～14歳	759 100.0	7 0.9	700 92.2	1 0.1	11 1.4	11 1.4	13 1.7	1 0.1	15 2.0
15～19歳	799 100.0	13 1.6	673 84.2	1 0.1	12 1.5	28 3.5	33 4.1	1 0.1	38 4.8
20～24歳	998 100.0	33 3.3	633 63.4	2 0.2	53 5.3	96 9.6	110 11.0	1 0.1	70 7.0
25～29歳	1,259 100.0	81 6.4	484 38.4	8 0.6	139 11.0	211 16.8	193 15.3	7 0.6	136 10.8
30～34歳	1,146 100.0	134 11.7	220 19.2	9 0.8	166 14.5	225 19.6	217 18.9	10 0.9	165 14.4
35～39歳	1,085 100.0	227 20.9	121 11.2	11 1.0	166 15.3	195 18.0	179 16.5	6 0.6	180 16.6
40～44歳	1,119 100.0	327 29.2	94 8.4	12 1.1	173 15.5	177 15.8	143 12.8	3 0.3	190 17.0
45～49歳	1,203 100.0	534 44.4	63 5.2	12 1.0	126 10.5	150 12.5	132 11.0	1 0.1	185 15.4
50～54歳	1,563 100.0	984 63.0	36 2.3	7 0.4	95 6.1	115 7.4	128 8.2	1 0.1	197 12.6
55～59歳	1,085 100.0	869 80.1	15 1.4	- -	28 2.6	34 3.1	32 2.9	- -	107 9.9
60～64歳	1,042 100.0	907 87.0	10 1.0	- -	6 0.6	12 1.2	15 1.4	- -	92 8.8
65～69歳	956 100.0	854 89.3	4 0.4	1 0.1	4 0.4	6 0.6	6 0.6	- -	81 8.5
70～74歳	839 100.0	796 94.9	1 0.1	- -	1 0.1	2 0.2	1 0.1	- -	38 4.5
75～79歳	571 100.0	538 94.2	- -	- -	- -	- -	2 0.4	- -	31 5.4
80～84歳	413 100.0	389 94.2	- -	- -	1 0.2	- -	- -	- -	23 5.6
85歳以上	353 100.0	309 87.5	- -	- -	- -	- -	- -	- -	44 12.5
年齢不詳	959 100.0	175 18.2	551 57.5	3 0.3	29 3.0	24 2.5	20 2.1	3 0.3	154 16.1
性別不詳	866 100.0	382 44.1	216 24.9	2 0.2	38 4.4	40 4.6	23 2.7	- -	165 19.1

表 37 男女別、年齢別、母親の居住状況

男女別・ 年齢別	調査数	死亡した	同居して いる	同じ 敷地内に いる	同じ区市 町村内に いる	同じ都道 府県他の 区市町 村にいる	他の 都道府県 にいる	外国に いる	不詳
全体	35,292 100.0	10,321 29.2	12,544 35.5	228 0.6	2,501 7.1	3,060 8.7	3,417 9.7	61 0.2	3,160 9.0
0～4歳	1,391 100.0	1 0.1	1,350 97.1	1 0.1	1 0.1	- -	- -	- -	38 2.7
5～9歳	1,485 100.0	2 0.1	1,433 96.5	- -	2 0.1	9 0.6	4 0.3	1 0.1	34 2.3
10～14歳	1,623 100.0	7 0.4	1,550 95.5	1 0.1	2 0.1	8 0.5	1 0.1	- -	54 3.3
15～19歳	1,642 100.0	12 0.7	1,446 88.1	- -	9 0.5	39 2.4	65 4.0	2 0.1	69 4.2
20～24歳	1,975 100.0	20 1.0	1,279 64.8	4 0.2	76 3.8	170 8.6	277 14.0	2 0.1	147 7.4
25～29歳	2,532 100.0	51 2.0	1,146 45.3	16 0.6	280 11.1	365 14.4	424 16.7	8 0.3	242 9.6
30～34歳	2,319 100.0	94 4.1	709 30.6	21 0.9	351 15.1	428 18.5	439 18.9	17 0.7	260 11.2
35～39歳	2,145 100.0	163 7.6	459 21.4	33 1.5	347 16.2	427 19.9	430 20.0	11 0.5	275 12.8
40～44歳	2,249 100.0	253 11.2	472 21.0	42 1.9	355 15.8	415 18.5	394 17.5	7 0.3	311 13.8
45～49歳	2,475 100.0	528 21.3	425 17.2	45 1.8	362 14.6	404 16.3	416 16.8	5 0.2	290 11.7
50～54歳	3,148 100.0	1,119 35.5	455 14.5	31 1.0	345 11.0	391 12.4	484 15.4	3 0.1	320 10.2
55～59歳	2,260 100.0	1,260 55.8	210 9.3	14 0.6	149 6.6	184 8.1	248 11.0	1 0.0	194 8.6
60～64歳	2,126 100.0	1,451 68.3	146 6.9	5 0.2	107 5.0	116 5.5	152 7.1	1 0.0	148 7.0
65～69歳	1,963 100.0	1,609 82.0	78 4.0	3 0.2	34 1.7	42 2.1	40 2.0	- -	157 8.0
70～74歳	1,647 100.0	1,489 90.4	27 1.6	- -	26 1.6	18 1.1	8 0.5	- -	79 4.8
75～79歳	1,072 100.0	995 92.8	5 0.5	- -	3 0.3	- -	1 0.1	- -	68 6.3
80～84歳	642 100.0	590 91.9	2 0.3	1 0.2	1 0.2	- -	- -	- -	48 7.5
85歳以上	547 100.0	477 87.2	1 0.2	- -	- -	- -	- -	- -	69 12.6
年齢不詳	2,051 100.0	200 9.8	1,351 65.9	11 0.5	51 2.5	44 2.1	34 1.7	3 0.1	357 17.4

表 37 男女別、年齢別、母親の居住状況(つづき)

男女別・ 年齢別	調査数	死亡した	同居して いる	同じ 敷地内に いる	同じ区市 町村内に いる	同じ都道 府県の他 の区市町 村にいる	他の 都道府県 にいる	外国に いる	不詳
男性計	16,802 100.0	4,687 27.9	6,733 40.1	129 0.8	1,079 6.4	1,276 7.6	1,722 10.2	17 0.1	1,159 6.9
0～4歳	647 100.0	1 0.2	627 96.9	1 0.2	1 0.2	- -	- -	- -	17 2.6
5～9歳	714 100.0	- -	688 96.4	- -	- -	5 0.7	- -	1 0.1	20 2.8
10～14歳	850 100.0	2 0.2	803 94.5	- -	- -	5 0.6	1 0.1	- -	39 4.6
15～19歳	824 100.0	6 0.7	719 87.3	- -	2 0.2	17 2.1	41 5.0	- -	39 4.7
20～24歳	948 100.0	12 1.3	573 60.4	1 0.1	30 3.2	85 9.0	175 18.5	1 0.1	71 7.5
25～29歳	1,229 100.0	20 1.6	597 48.6	6 0.5	132 10.7	151 12.3	220 17.9	1 0.1	102 8.3
30～34歳	1,138 100.0	41 3.6	429 37.7	12 1.1	165 14.5	180 15.8	207 18.2	4 0.4	100 8.8
35～39歳	1,030 100.0	79 7.7	290 28.2	20 1.9	152 14.8	185 18.0	209 20.3	3 0.3	92 8.9
40～44歳	1,094 100.0	116 10.6	316 28.9	26 2.4	154 14.1	160 14.6	203 18.6	3 0.3	116 10.6
45～49歳	1,232 100.0	275 22.3	302 24.5	27 2.2	149 12.1	172 14.0	205 16.6	2 0.2	100 8.1
50～54歳	1,530 100.0	530 34.6	346 22.6	18 1.2	142 9.3	160 10.5	226 14.8	- -	108 7.1
55～59歳	1,121 100.0	625 55.8	152 13.6	9 0.8	68 6.1	69 6.2	128 11.4	- -	70 6.2
60～64歳	1,030 100.0	706 68.5	111 10.8	2 0.2	47 4.6	51 5.0	69 6.7	1 0.1	43 4.2
65～69歳	957 100.0	789 82.4	66 6.9	1 0.1	11 1.1	12 1.3	22 2.3	- -	56 5.9
70～74歳	735 100.0	673 91.6	20 2.7	- -	6 0.8	6 0.8	4 0.5	- -	26 3.5
75～79歳	434 100.0	412 94.9	2 0.5	- -	- -	- -	1 0.2	- -	19 4.4
80～84歳	206 100.0	189 91.7	- -	1 0.5	- -	- -	- -	- -	16 7.8
85歳以上	171 100.0	151 88.3	- -	- -	- -	- -	- -	- -	20 11.7
年齢不詳	912 100.0	60 6.6	692 75.9	5 0.5	20 2.2	18 2.0	11 1.2	1 0.1	105 11.5

表 37 男女別、年齢別、母親の居住状況(つづき)

男女別・年齢別	調査数	死亡した	同居している	同じ敷地内にいる	同じ区市町村内にいる	同じ都道府県の他の区市町村内にいる	他の都道府県内にいる	外国にいる	不詳
女性計	17,624 100.0	5,313 30.1	5,583 31.7	98 0.6	1,373 7.8	1,739 9.9	1,659 9.4	44 0.2	1,815 10.3
0～4歳	723 100.0	- -	702 97.1	- -	- -	- -	- -	- -	21 2.9
5～9歳	752 100.0	2 0.3	729 96.9	- -	1 0.1	4 0.5	3 0.4	- -	13 1.7
10～14歳	759 100.0	5 0.7	734 96.7	1 0.1	2 0.3	3 0.4	- -	- -	14 1.8
15～19歳	799 100.0	6 0.8	713 89.2	- -	7 0.9	20 2.5	23 2.9	2 0.3	28 3.5
20～24歳	998 100.0	8 0.8	692 69.3	3 0.3	42 4.2	81 8.1	101 10.1	1 0.1	70 7.0
25～29歳	1,259 100.0	31 2.5	523 41.5	10 0.8	140 11.1	212 16.8	200 15.9	7 0.6	136 10.8
30～34歳	1,146 100.0	48 4.2	266 23.2	9 0.8	179 15.6	243 21.2	231 20.2	13 1.1	157 13.7
35～39歳	1,085 100.0	83 7.6	159 14.7	13 1.2	193 17.8	234 21.6	218 20.1	8 0.7	177 16.3
40～44歳	1,119 100.0	132 11.8	144 12.9	16 1.4	196 17.5	248 22.2	188 16.8	4 0.4	191 17.1
45～49歳	1,203 100.0	241 20.0	117 9.7	18 1.5	207 17.2	227 18.9	205 17.0	3 0.2	185 15.4
50～54歳	1,563 100.0	574 36.7	98 6.3	13 0.8	195 12.5	227 14.5	250 16.0	3 0.2	203 13.0
55～59歳	1,085 100.0	602 55.5	56 5.2	5 0.5	77 7.1	113 10.4	116 10.7	1 0.1	115 10.6
60～64歳	1,042 100.0	706 67.8	31 3.0	3 0.3	59 5.7	61 5.9	81 7.8	- -	101 9.7
65～69歳	956 100.0	781 81.7	11 1.2	2 0.2	22 2.3	30 3.1	18 1.9	- -	92 9.6
70～74歳	839 100.0	751 89.5	5 0.6	- -	20 2.4	12 1.4	4 0.5	- -	47 5.6
75～79歳	571 100.0	526 92.1	3 0.5	- -	3 0.5	- -	- -	- -	39 6.8
80～84歳	413 100.0	384 93.0	1 0.2	- -	1 0.2	- -	- -	- -	27 6.5
85歳以上	353 100.0	307 87.0	1 0.3	- -	- -	- -	- -	- -	45 12.7
年齢不詳	959 100.0	126 13.1	598 62.4	5 0.5	29 3.0	24 2.5	21 2.2	2 0.2	154 16.1
性別不詳	866 100.0	321 37.1	228 26.3	1 0.1	49 5.7	45 5.2	36 4.2	- -	186 21.5

表 38 男女別、年齢別、兄弟姉妹の数(全体)

男女別・ 年齢別	調査数	0人	1人	2人	3人	4人	5人 以上	不詳
全体	35,292 100.0	3,111 8.8	12,136 34.4	9,357 26.5	4,253 12.1	2,480 7.0	2,792 7.9	1,163 3.3
0～4歳	1,391 100.0	438 31.5	652 46.9	226 16.2	35 2.5	3 0.2	- -	37 2.7
5～9歳	1,485 100.0	173 11.6	736 49.6	458 30.8	68 4.6	13 0.9	5 0.3	32 2.2
10～14歳	1,623 100.0	110 6.8	779 48.0	579 35.7	84 5.2	18 1.1	6 0.4	47 2.9
15～19歳	1,642 100.0	102 6.2	816 49.7	580 35.3	73 4.4	19 1.2	6 0.4	46 2.8
20～24歳	1,975 100.0	121 6.1	1,033 52.3	641 32.5	93 4.7	22 1.1	5 0.3	60 3.0
25～29歳	2,532 100.0	184 7.3	1,377 54.4	775 30.6	103 4.1	32 1.3	11 0.4	50 2.0
30～34歳	2,319 100.0	163 7.0	1,188 51.2	707 30.5	147 6.3	39 1.7	30 1.3	45 1.9
35～39歳	2,145 100.0	169 7.9	1,065 49.7	629 29.3	148 6.9	52 2.4	42 2.0	40 1.9
40～44歳	2,249 100.0	155 6.9	991 44.1	640 28.5	262 11.6	99 4.4	66 2.9	36 1.6
45～49歳	2,475 100.0	139 5.6	676 27.3	853 34.5	447 18.1	183 7.4	139 5.6	38 1.5
50～54歳	3,148 100.0	168 5.3	586 18.6	918 29.2	668 21.2	388 12.3	365 11.6	55 1.7
55～59歳	2,260 100.0	137 6.1	324 14.3	468 20.7	489 21.6	360 15.9	430 19.0	52 2.3
60～64歳	2,126 100.0	107 5.0	231 10.9	331 15.6	473 22.2	401 18.9	540 25.4	43 2.0
65～69歳	1,963 100.0	120 6.1	245 12.5	304 15.5	399 20.3	338 17.2	493 25.1	64 3.3
70～74歳	1,647 100.0	156 9.5	258 15.7	309 18.8	297 18.0	258 15.7	319 19.4	50 3.0
75～79歳	1,072 100.0	147 13.7	191 17.8	213 19.9	174 16.2	122 11.4	177 16.5	48 4.5
80～84歳	642 100.0	146 22.7	124 19.3	119 18.5	87 13.6	54 8.4	67 10.4	45 7.0
85歳以上	547 100.0	173 31.6	122 22.3	92 16.8	59 10.8	27 4.9	27 4.9	47 8.6
年齢不詳	2,051 100.0	203 9.9	742 36.2	515 25.1	147 7.2	52 2.5	64 3.1	328 16.0

表 38 男女別、年齢別、兄弟姉妹の数(全体、つづき)

男女別・ 年齢別	調査数	0人	1人	2人	3人	4人	5人 以上	不詳
男性計	16,802 100.0	1,375 8.2	5,998 35.7	4,566 27.2	2,007 11.9	1,145 6.8	1,281 7.6	430 2.6
0～4歳	647 100.0	197 30.4	322 49.8	95 14.7	19 2.9	2 0.3	- -	12 1.9
5～9歳	714 100.0	73 10.2	360 50.4	229 32.1	28 3.9	7 1.0	4 0.6	13 1.8
10～14歳	850 100.0	55 6.5	396 46.6	319 37.5	43 5.1	8 0.9	4 0.5	25 2.9
15～19歳	824 100.0	54 6.6	411 49.9	286 34.7	36 4.4	10 1.2	4 0.5	23 2.8
20～24歳	948 100.0	56 5.9	505 53.3	300 31.6	47 5.0	11 1.2	4 0.4	25 2.6
25～29歳	1,229 100.0	76 6.2	679 55.2	389 31.7	46 3.7	11 0.9	4 0.3	24 2.0
30～34歳	1,138 100.0	73 6.4	586 51.5	362 31.8	66 5.8	15 1.3	15 1.3	21 1.8
35～39歳	1,030 100.0	92 8.9	543 52.7	279 27.1	55 5.3	23 2.2	18 1.7	20 1.9
40～44歳	1,094 100.0	68 6.2	493 45.1	317 29.0	124 11.3	45 4.1	31 2.8	16 1.5
45～49歳	1,232 100.0	66 5.4	344 27.9	443 36.0	216 17.5	87 7.1	61 5.0	15 1.2
50～54歳	1,530 100.0	80 5.2	317 20.7	448 29.3	318 20.8	182 11.9	162 10.6	23 1.5
55～59歳	1,121 100.0	68 6.1	162 14.5	232 20.7	238 21.2	191 17.0	211 18.8	19 1.7
60～64歳	1,030 100.0	52 5.0	112 10.9	174 16.9	245 23.8	181 17.6	253 24.6	13 1.3
65～69歳	957 100.0	53 5.5	115 12.0	148 15.5	210 21.9	163 17.0	244 25.5	24 2.5
70～74歳	735 100.0	74 10.1	117 15.9	147 20.0	126 17.1	110 15.0	149 20.3	12 1.6
75～79歳	434 100.0	61 14.1	73 16.8	88 20.3	70 16.1	55 12.7	71 16.4	16 3.7
80～84歳	206 100.0	43 20.9	43 20.9	38 18.4	35 17.0	17 8.3	17 8.3	13 6.3
85歳以上	171 100.0	48 28.1	46 26.9	27 15.8	20 11.7	8 4.7	10 5.8	12 7.0
年齢不詳	912 100.0	86 9.4	374 41.0	245 26.9	65 7.1	19 2.1	19 2.1	104 11.4

表 38 男女別、年齢別、兄弟姉妹の数分布(全体、つづき)

男女別・ 年齢別	調査数	0人	1人	2人	3人	4人	5人 以上	不詳
女性計	17,624 100.0	1,598 9.1	5,942 33.7	4,642 26.3	2,155 12.2	1,269 7.2	1,431 8.1	587 3.3
0～4歳	723 100.0	224 31.0	329 45.5	130 18.0	16 2.2	1 0.1	- -	23 3.2
5～9歳	752 100.0	94 12.5	373 49.6	226 30.1	40 5.3	6 0.8	1 0.1	12 1.6
10～14歳	759 100.0	50 6.6	380 50.1	259 34.1	41 5.4	10 1.3	2 0.3	17 2.2
15～19歳	799 100.0	45 5.6	395 49.4	291 36.4	37 4.6	9 1.1	2 0.3	20 2.5
20～24歳	998 100.0	61 6.1	518 51.9	333 33.4	45 4.5	11 1.1	1 0.1	29 2.9
25～29歳	1,259 100.0	103 8.2	674 53.5	375 29.8	57 4.5	18 1.4	7 0.6	25 2.0
30～34歳	1,146 100.0	89 7.8	579 50.5	338 29.5	79 6.9	23 2.0	15 1.3	23 2.0
35～39歳	1,085 100.0	73 6.7	509 46.9	345 31.8	87 8.0	28 2.6	24 2.2	19 1.8
40～44歳	1,119 100.0	82 7.3	482 43.1	313 28.0	136 12.2	52 4.6	35 3.1	19 1.7
45～49歳	1,203 100.0	69 5.7	328 27.3	396 32.9	224 18.6	94 7.8	75 6.2	17 1.4
50～54歳	1,563 100.0	83 5.3	262 16.8	455 29.1	340 21.8	198 12.7	196 12.5	29 1.9
55～59歳	1,085 100.0	64 5.9	156 14.4	228 21.0	239 22.0	158 14.6	211 19.4	29 2.7
60～64歳	1,042 100.0	50 4.8	114 10.9	149 14.3	216 20.7	213 20.4	273 26.2	27 2.6
65～69歳	956 100.0	61 6.4	124 13.0	149 15.6	179 18.7	168 17.6	237 24.8	38 4.0
70～74歳	839 100.0	71 8.5	129 15.4	154 18.4	160 19.1	136 16.2	155 18.5	34 4.1
75～79歳	571 100.0	73 12.8	108 18.9	113 19.8	97 17.0	62 10.9	90 15.8	28 4.9
80～84歳	413 100.0	100 24.2	75 18.2	75 18.2	50 12.1	35 8.5	47 11.4	31 7.5
85歳以上	353 100.0	117 33.1	72 20.4	61 17.3	37 10.5	16 4.5	17 4.8	33 9.3
年齢不詳	959 100.0	89 9.3	335 34.9	252 26.3	75 7.8	31 3.2	43 4.5	134 14.0
性別不詳	866 100.0	138 15.9	196 22.6	149 17.2	91 10.5	66 7.6	80 9.2	146 16.9

表 38-1 男女別、年齢別、兄の数

男女別・ 年齢別	調査数	0人	1人	2人	3人 以上	不詳
全体	35,292 100.0	21,961 62.2	9,000 25.5	2,481 7.0	839 2.4	1,011 2.9
0～4歳	1,391 100.0	968 69.6	341 24.5	52 3.7	7 0.5	23 1.7
5～9歳	1,485 100.0	1,021 68.8	376 25.3	64 4.3	6 0.4	18 1.2
10～14歳	1,623 100.0	1,076 66.3	433 26.7	73 4.5	13 0.8	28 1.7
15～19歳	1,642 100.0	1,111 67.7	432 26.3	64 3.9	4 0.2	31 1.9
20～24歳	1,975 100.0	1,330 67.3	533 27.0	69 3.5	5 0.3	38 1.9
25～29歳	2,532 100.0	1,716 67.8	662 26.1	104 4.1	13 0.5	37 1.5
30～34歳	2,319 100.0	1,569 67.7	603 26.0	94 4.1	17 0.7	36 1.6
35～39歳	2,145 100.0	1,483 69.1	517 24.1	94 4.4	20 0.9	31 1.4
40～44歳	2,249 100.0	1,415 62.9	577 25.7	156 6.9	65 2.9	36 1.6
45～49歳	2,475 100.0	1,344 54.3	721 29.1	284 11.5	96 3.9	30 1.2
50～54歳	3,148 100.0	1,611 51.2	888 28.2	393 12.5	198 6.3	58 1.8
55～59歳	2,260 100.0	1,063 47.0	661 29.2	323 14.3	162 7.2	51 2.3
60～64歳	2,126 100.0	1,061 49.9	610 28.7	295 13.9	117 5.5	43 2.0
65～69歳	1,963 100.0	1,108 56.4	548 27.9	181 9.2	62 3.2	64 3.3
70～74歳	1,647 100.0	1,120 68.0	364 22.1	88 5.3	22 1.3	53 3.2
75～79歳	1,072 100.0	813 75.8	171 16.0	33 3.1	4 0.4	51 4.8
80～84歳	642 100.0	518 80.7	66 10.3	8 1.2	4 0.6	46 7.2
85歳以上	547 100.0	452 82.6	33 6.0	7 1.3	4 0.7	51 9.3
年齢不詳	2,051 100.0	1,182 57.6	464 22.6	99 4.8	20 1.0	286 13.9

表 38-1 男女別、年齢別、兄の数(つづき)

男女別・ 年齢別	調査数	0人	1人	2人	3人 以上	不詳
男性計	16,802 100.0	10,541 62.7	4,355 25.9	1,197 7.1	382 2.3	327 1.9
0～4歳	647 100.0	452 69.9	163 25.2	21 3.2	3 0.5	8 1.2
5～9歳	714 100.0	477 66.8	198 27.7	32 4.5	4 0.6	3 0.4
10～14歳	850 100.0	559 65.8	230 27.1	39 4.6	7 0.8	15 1.8
15～19歳	824 100.0	564 68.4	210 25.5	35 4.2	-	15 1.8
20～24歳	948 100.0	633 66.8	264 27.8	34 3.6	3 0.3	14 1.5
25～29歳	1,229 100.0	828 67.4	331 26.9	47 3.8	5 0.4	18 1.5
30～34歳	1,138 100.0	778 68.4	286 25.1	50 4.4	8 0.7	16 1.4
35～39歳	1,030 100.0	737 71.6	234 22.7	39 3.8	7 0.7	13 1.3
40～44歳	1,094 100.0	676 61.8	298 27.2	74 6.8	30 2.7	16 1.5
45～49歳	1,232 100.0	672 54.5	370 30.0	139 11.3	40 3.2	11 0.9
50～54歳	1,530 100.0	830 54.2	403 26.3	187 12.2	88 5.8	22 1.4
55～59歳	1,121 100.0	517 46.1	345 30.8	157 14.0	84 7.5	18 1.6
60～64歳	1,030 100.0	530 51.5	293 28.4	142 13.8	54 5.2	11 1.1
65～69歳	957 100.0	553 57.8	258 27.0	91 9.5	31 3.2	24 2.5
70～74歳	735 100.0	513 69.8	158 21.5	41 5.6	10 1.4	13 1.8
75～79歳	434 100.0	334 77.0	68 15.7	15 3.5	-	17 3.9
80～84歳	206 100.0	169 82.0	21 10.2	4 1.9	-	12 5.8
85歳以上	171 100.0	149 87.1	8 4.7	2 1.2	-	12 7.0
年齢不詳	912 100.0	570 62.5	217 23.8	48 5.3	8 0.9	69 7.6

表 38-1 男女別、年齢別、兄の数(つづき)

男女別・ 年齢別	調査数	0人	1人	2人	3人 以上	不詳
女性計	17,624 100.0	10,924 62.0	4,489 25.5	1,251 7.1	439 2.5	521 3.0
0～4歳	723 100.0	499 69.0	178 24.6	30 4.1	4 0.6	12 1.7
5～9歳	752 100.0	534 71.0	175 23.3	32 4.3	2 0.3	9 1.2
10～14歳	759 100.0	511 67.3	201 26.5	34 4.5	6 0.8	7 0.9
15～19歳	799 100.0	536 67.1	217 27.2	29 3.6	4 0.5	13 1.6
20～24歳	998 100.0	681 68.2	260 26.1	34 3.4	2 0.2	21 2.1
25～29歳	1,259 100.0	852 67.7	327 26.0	54 4.3	8 0.6	18 1.4
30～34歳	1,146 100.0	766 66.8	310 27.1	44 3.8	8 0.7	18 1.6
35～39歳	1,085 100.0	729 67.2	274 25.3	54 5.0	11 1.0	17 1.6
40～44歳	1,119 100.0	716 64.0	271 24.2	78 7.0	35 3.1	19 1.7
45～49歳	1,203 100.0	653 54.3	342 28.4	141 11.7	54 4.5	13 1.1
50～54歳	1,563 100.0	751 48.0	471 30.1	203 13.0	105 6.7	33 2.1
55～59歳	1,085 100.0	518 47.7	299 27.6	163 15.0	76 7.0	29 2.7
60～64歳	1,042 100.0	504 48.4	300 28.8	148 14.2	60 5.8	30 2.9
65～69歳	956 100.0	526 55.0	273 28.6	88 9.2	30 3.1	39 4.1
70～74歳	839 100.0	558 66.5	188 22.4	46 5.5	11 1.3	36 4.3
75～79歳	571 100.0	426 74.6	95 16.6	16 2.8	4 0.7	30 5.3
80～84歳	413 100.0	331 80.1	42 10.2	4 1.0	4 1.0	32 7.7
85歳以上	353 100.0	283 80.2	25 7.1	5 1.4	3 0.8	37 10.5
年齢不詳	959 100.0	550 57.4	241 25.1	48 5.0	12 1.3	108 11.3
性別不詳	866 100.0	496 57.3	156 18.0	33 3.8	18 2.1	163 18.8

表 38-2 男女別、年齢別、弟の数

男女別・ 年齢別	調査数	0人	1人	2人	3人 以上	不詳
全体	35,292 100.0	21,700 61.5	9,335 26.5	2,406 6.8	844 2.4	1,007 2.9
0～4歳	1,391 100.0	1,235 88.8	135 9.7	3 0.2	- -	18 1.3
5～9歳	1,485 100.0	1,058 71.2	367 24.7	34 2.3	3 0.2	23 1.5
10～14歳	1,623 100.0	1,077 66.4	458 28.2	56 3.5	4 0.2	28 1.7
15～19歳	1,642 100.0	1,118 68.1	419 25.5	69 4.2	9 0.5	27 1.6
20～24歳	1,975 100.0	1,345 68.1	506 25.6	76 3.8	9 0.5	39 2.0
25～29歳	2,532 100.0	1,755 69.3	632 25.0	99 3.9	10 0.4	36 1.4
30～34歳	2,319 100.0	1,553 67.0	629 27.1	97 4.2	9 0.4	31 1.3
35～39歳	2,145 100.0	1,387 64.7	624 29.1	93 4.3	11 0.5	30 1.4
40～44歳	2,249 100.0	1,536 68.3	580 25.8	81 3.6	17 0.8	35 1.6
45～49歳	2,475 100.0	1,649 66.6	660 26.7	119 4.8	18 0.7	29 1.2
50～54歳	3,148 100.0	1,814 57.6	972 30.9	253 8.0	50 1.6	59 1.9
55～59歳	2,260 100.0	1,236 54.7	696 30.8	226 10.0	51 2.3	51 2.3
60～64歳	2,126 100.0	907 42.7	726 34.1	312 14.7	138 6.5	43 2.0
65～69歳	1,963 100.0	825 42.0	574 29.2	319 16.3	180 9.2	65 3.3
70～74歳	1,647 100.0	748 45.4	439 26.7	248 15.1	160 9.7	52 3.2
75～79歳	1,072 100.0	528 49.3	270 25.2	134 12.5	89 8.3	51 4.8
80～84歳	642 100.0	344 53.6	142 22.1	69 10.7	40 6.2	47 7.3
85歳以上	547 100.0	328 60.0	113 20.7	36 6.6	19 3.5	51 9.3
年齢不詳	2,051 100.0	1,257 61.3	393 19.2	82 4.0	27 1.3	292 14.2

表 38-2 男女別、年齢別、弟の数(つづき)

男女別・ 年齢別	調査数	0人	1人	2人	3人 以上	不詳
男性計	16,802 100.0	10,487 62.4	4,445 26.5	1,153 6.9	387 2.3	330 2.0
0～4歳	647 100.0	571 88.3	70 10.8	1 0.2	- -	5 0.8
5～9歳	714 100.0	521 73.0	167 23.4	16 2.2	2 0.3	8 1.1
10～14歳	850 100.0	573 67.4	229 26.9	30 3.5	2 0.2	16 1.9
15～19歳	824 100.0	555 67.4	211 25.6	41 5.0	5 0.6	12 1.5
20～24歳	948 100.0	648 68.4	241 25.4	37 3.9	6 0.6	16 1.7
25～29歳	1,229 100.0	848 69.0	305 24.8	52 4.2	4 0.3	20 1.6
30～34歳	1,138 100.0	754 66.3	319 28.0	48 4.2	5 0.4	12 1.1
35～39歳	1,030 100.0	676 65.6	304 29.5	36 3.5	4 0.4	10 1.0
40～44歳	1,094 100.0	757 69.2	279 25.5	34 3.1	8 0.7	16 1.5
45～49歳	1,232 100.0	839 68.1	317 25.7	58 4.7	9 0.7	9 0.7
50～54歳	1,530 100.0	904 59.1	471 30.8	116 7.6	18 1.2	21 1.4
55～59歳	1,121 100.0	621 55.4	342 30.5	112 10.0	26 2.3	20 1.8
60～64歳	1,030 100.0	442 42.9	361 35.0	156 15.1	59 5.7	12 1.2
65～69歳	957 100.0	405 42.3	273 28.5	167 17.5	88 9.2	24 2.5
70～74歳	735 100.0	344 46.8	181 24.6	114 15.5	84 11.4	12 1.6
75～79歳	434 100.0	209 48.2	109 25.1	64 14.7	35 8.1	17 3.9
80～84歳	206 100.0	116 56.3	41 19.9	22 10.7	14 6.8	13 6.3
85歳以上	171 100.0	94 55.0	45 26.3	11 6.4	9 5.3	12 7.0
年齢不詳	912 100.0	610 66.9	180 19.7	38 4.2	9 1.0	75 8.2

表 38-2 男女別、年齢別、弟の数(つづき)

男女別・ 年齢別	調査数	0人	1人	2人	3人 以上	不詳
女性計	17,624 100.0	10,768 61.1	4,722 26.8	1,195 6.8	427 2.4	512 2.9
0～4歳	723 100.0	644 89.1	65 9.0	2 0.3	- -	12 1.7
5～9歳	752 100.0	528 70.2	199 26.5	18 2.4	1 0.1	6 0.8
10～14歳	759 100.0	495 65.2	229 30.2	26 3.4	2 0.3	7 0.9
15～19歳	799 100.0	550 68.8	205 25.7	28 3.5	4 0.5	12 1.5
20～24歳	998 100.0	678 67.9	260 26.1	37 3.7	3 0.3	20 2.0
25～29歳	1,259 100.0	876 69.6	320 25.4	42 3.3	6 0.5	15 1.2
30～34歳	1,146 100.0	774 67.5	303 26.4	47 4.1	4 0.3	18 1.6
35～39歳	1,085 100.0	690 63.6	312 28.8	57 5.3	7 0.6	19 1.8
40～44歳	1,119 100.0	754 67.4	292 26.1	46 4.1	9 0.8	18 1.6
45～49歳	1,203 100.0	785 65.3	337 28.0	59 4.9	8 0.7	14 1.2
50～54歳	1,563 100.0	881 56.4	485 31.0	133 8.5	31 2.0	33 2.1
55～59歳	1,085 100.0	591 54.5	337 31.1	106 9.8	24 2.2	27 2.5
60～64歳	1,042 100.0	445 42.7	342 32.8	152 14.6	75 7.2	28 2.7
65～69歳	956 100.0	397 41.5	288 30.1	146 15.3	85 8.9	40 4.2
70～74歳	839 100.0	366 43.6	243 29.0	126 15.0	68 8.1	36 4.3
75～79歳	571 100.0	285 49.9	146 25.6	62 10.9	48 8.4	30 5.3
80～84歳	413 100.0	217 52.5	96 23.2	43 10.4	25 6.1	32 7.7
85歳以上	353 100.0	218 61.8	66 18.7	22 6.2	10 2.8	37 10.5
年齢不詳	959 100.0	594 61.9	197 20.5	43 4.5	17 1.8	108 11.3
性別不詳	866 100.0	445 51.4	168 19.4	58 6.7	30 3.5	165 19.1

表 38-3 男女別、年齢別、姉の数

男女別・ 年齢別	調査数	0人	1人	2人	3人 以上	不詳
全体	35,292 100.0	21,058 59.7	9,242 26.2	2,679 7.6	1,217 3.4	1,096 3.1
0～4歳	1,391 100.0	944 67.9	357 25.7	52 3.7	8 0.6	30 2.2
5～9歳	1,485 100.0	1,021 68.8	366 24.6	68 4.6	9 0.6	21 1.4
10～14歳	1,623 100.0	1,105 68.1	413 25.4	66 4.1	2 0.1	37 2.3
15～19歳	1,642 100.0	1,086 66.1	443 27.0	68 4.1	7 0.4	38 2.3
20～24歳	1,975 100.0	1,353 68.5	493 25.0	70 3.5	8 0.4	51 2.6
25～29歳	2,532 100.0	1,732 68.4	658 26.0	87 3.4	12 0.5	43 1.7
30～34歳	2,319 100.0	1,575 67.9	581 25.1	104 4.5	19 0.8	40 1.7
35～39歳	2,145 100.0	1,452 67.7	540 25.2	86 4.0	30 1.4	37 1.7
40～44歳	2,249 100.0	1,417 63.0	577 25.7	146 6.5	74 3.3	35 1.6
45～49歳	2,475 100.0	1,267 51.2	770 31.1	277 11.2	128 5.2	33 1.3
50～54歳	3,148 100.0	1,593 50.6	866 27.5	387 12.3	246 7.8	56 1.8
55～59歳	2,260 100.0	1,027 45.4	617 27.3	314 13.9	251 11.1	51 2.3
60～64歳	2,126 100.0	970 45.6	637 30.0	291 13.7	185 8.7	43 2.0
65～69歳	1,963 100.0	978 49.8	542 27.6	266 13.6	114 5.8	63 3.2
70～74歳	1,647 100.0	911 55.3	448 27.2	173 10.5	63 3.8	52 3.2
75～79歳	1,072 100.0	627 58.5	278 25.9	86 8.0	31 2.9	50 4.7
80～84歳	642 100.0	438 68.2	129 20.1	24 3.7	4 0.6	47 7.3
85歳以上	547 100.0	425 77.7	60 11.0	9 1.6	2 0.4	51 9.3
年齢不詳	2,051 100.0	1,137 55.4	467 22.8	105 5.1	24 1.2	318 15.5

表 38-3 男女別、年齢別、姉の数(つづき)

男女別・ 年齢別	調査数	0人	1人	2人	3人 以上	不詳
男性計	16,802 100.0	10,055 59.8	4,482 26.7	1,333 7.9	560 3.3	372 2.2
0～4歳	647 100.0	441 68.2	169 26.1	25 3.9	4 0.6	8 1.2
5～9歳	714 100.0	483 67.6	191 26.8	30 4.2	4 0.6	6 0.8
10～14歳	850 100.0	566 66.6	222 26.1	41 4.8	1 0.1	20 2.4
15～19歳	824 100.0	545 66.1	224 27.2	33 4.0	3 0.4	19 2.3
20～24歳	948 100.0	648 68.4	238 25.1	35 3.7	6 0.6	21 2.2
25～29歳	1,229 100.0	850 69.2	310 25.2	42 3.4	7 0.6	20 1.6
30～34歳	1,138 100.0	766 67.3	295 25.9	49 4.3	10 0.9	18 1.6
35～39歳	1,030 100.0	716 69.5	245 23.8	38 3.7	15 1.5	16 1.6
40～44歳	1,094 100.0	680 62.2	301 27.5	63 5.8	35 3.2	15 1.4
45～49歳	1,232 100.0	627 50.9	388 31.5	151 12.3	55 4.5	11 0.9
50～54歳	1,530 100.0	781 51.0	405 26.5	208 13.6	116 7.6	20 1.3
55～59歳	1,121 100.0	506 45.1	311 27.7	161 14.4	124 11.1	19 1.7
60～64歳	1,030 100.0	489 47.5	311 30.2	142 13.8	76 7.4	12 1.2
65～69歳	957 100.0	476 49.7	260 27.2	143 14.9	56 5.9	22 2.3
70～74歳	735 100.0	408 55.5	206 28.0	78 10.6	30 4.1	13 1.8
75～79歳	434 100.0	262 60.4	109 25.1	35 8.1	11 2.5	17 3.9
80～84歳	206 100.0	137 66.5	48 23.3	8 3.9	- -	13 6.3
85歳以上	171 100.0	133 77.8	21 12.3	5 2.9	- -	12 7.0
年齢不詳	912 100.0	541 59.3	228 25.0	46 5.0	7 0.8	90 9.9

表 38-3 男女別、年齢別、姉の数(つづき)

男女別・ 年齢別	調査数	0人	1人	2人	3人 以上	不詳
女性計	17,624 100.0	10,557 59.9	4,591 26.0	1,292 7.3	629 3.6	555 3.1
0～4歳	723 100.0	485 67.1	188 26.0	27 3.7	4 0.6	19 2.6
5～9歳	752 100.0	528 70.2	174 23.1	38 5.1	5 0.7	7 0.9
10～14歳	759 100.0	532 70.1	189 24.9	25 3.3	1 0.1	12 1.6
15～19歳	799 100.0	530 66.3	216 27.0	34 4.3	4 0.5	15 1.9
20～24歳	998 100.0	687 68.8	249 24.9	35 3.5	2 0.2	25 2.5
25～29歳	1,259 100.0	854 67.8	336 26.7	43 3.4	5 0.4	21 1.7
30～34歳	1,146 100.0	786 68.6	277 24.2	54 4.7	9 0.8	20 1.7
35～39歳	1,085 100.0	717 66.1	285 26.3	48 4.4	15 1.4	20 1.8
40～44歳	1,119 100.0	714 63.8	265 23.7	82 7.3	39 3.5	19 1.7
45～49歳	1,203 100.0	622 51.7	372 30.9	122 10.1	71 5.9	16 1.3
50～54歳	1,563 100.0	783 50.1	446 28.5	174 11.1	127 8.1	33 2.1
55～59歳	1,085 100.0	500 46.1	292 26.9	147 13.5	118 10.9	28 2.6
60～64歳	1,042 100.0	452 43.4	314 30.1	140 13.4	107 10.3	29 2.8
65～69歳	956 100.0	474 49.6	272 28.5	118 12.3	53 5.5	39 4.1
70～74歳	839 100.0	463 55.2	227 27.1	85 10.1	29 3.5	35 4.2
75～79歳	571 100.0	328 57.4	148 25.9	47 8.2	18 3.2	30 5.3
80～84歳	413 100.0	289 70.0	75 18.2	14 3.4	3 0.7	32 7.7
85歳以上	353 100.0	273 77.3	38 10.8	3 0.8	2 0.6	37 10.5
年齢不詳	959 100.0	540 56.3	228 23.8	56 5.8	17 1.8	118 12.3
性別不詳	866 100.0	446 51.5	169 19.5	54 6.2	28 3.2	169 19.5

表 38-4 男女別、年齢別、妹の数

男女別・ 年齢別	調査数	0人	1人	2人	3人 以上	不詳
全体	35,292 100.0	21,758 61.7	9,000 25.5	2,523 7.1	951 2.7	1,060 3.0
0～4歳	1,391 100.0	1,229 88.4	139 10.0	2 0.1	- -	21 1.5
5～9歳	1,485 100.0	1,062 71.5	362 24.4	40 2.7	2 0.1	19 1.3
10～14歳	1,623 100.0	1,105 68.1	412 25.4	65 4.0	6 0.4	35 2.2
15～19歳	1,642 100.0	1,129 68.8	420 25.6	57 3.5	6 0.4	30 1.8
20～24歳	1,975 100.0	1,343 68.0	507 25.7	75 3.8	9 0.5	41 2.1
25～29歳	2,532 100.0	1,792 70.8	613 24.2	75 3.0	6 0.2	46 1.8
30～34歳	2,319 100.0	1,593 68.7	579 25.0	105 4.5	9 0.4	33 1.4
35～39歳	2,145 100.0	1,455 67.8	561 26.2	92 4.3	9 0.4	28 1.3
40～44歳	2,249 100.0	1,543 68.6	559 24.9	95 4.2	17 0.8	35 1.6
45～49歳	2,475 100.0	1,663 67.2	635 25.7	128 5.2	12 0.5	37 1.5
50～54歳	3,148 100.0	1,878 59.7	907 28.8	240 7.6	62 2.0	61 1.9
55～59歳	2,260 100.0	1,225 54.2	668 29.6	247 10.9	69 3.1	51 2.3
60～64歳	2,126 100.0	921 43.3	665 31.3	352 16.6	144 6.8	44 2.1
65～69歳	1,963 100.0	821 41.8	572 29.1	312 15.9	193 9.8	65 3.3
70～74歳	1,647 100.0	713 43.3	456 27.7	259 15.7	167 10.1	52 3.2
75～79歳	1,072 100.0	463 43.2	272 25.4	173 16.1	113 10.5	51 4.8
80～84歳	642 100.0	303 47.2	160 24.9	76 11.8	57 8.9	46 7.2
85歳以上	547 100.0	282 51.6	128 23.4	54 9.9	32 5.9	51 9.3
年齢不詳	2,051 100.0	1,238 60.4	385 18.8	76 3.7	38 1.9	314 15.3

表 38-4 男女別、年齢別、妹の数(つづき)

男女別・ 年齢別	調査数	0人	1人	2人	3人 以上	不詳
男性計	16,802 100.0	10,505 62.5	4,422 26.3	1,125 6.7	398 2.4	352 2.1
0～4歳	647 100.0	578 89.3	62 9.6	1 0.2	- -	6 0.9
5～9歳	714 100.0	516 72.3	170 23.8	21 2.9	1 0.1	6 0.8
10～14歳	850 100.0	567 66.7	233 27.4	28 3.3	3 0.4	19 2.2
15～19歳	824 100.0	571 69.3	216 26.2	22 2.7	3 0.4	12 1.5
20～24歳	948 100.0	653 68.9	244 25.7	30 3.2	4 0.4	17 1.8
25～29歳	1,229 100.0	857 69.7	318 25.9	28 2.3	2 0.2	24 2.0
30～34歳	1,138 100.0	790 69.4	293 25.7	41 3.6	4 0.4	10 0.9
35～39歳	1,030 100.0	705 68.4	275 26.7	38 3.7	3 0.3	9 0.9
40～44歳	1,094 100.0	751 68.6	280 25.6	40 3.7	8 0.7	15 1.4
45～49歳	1,232 100.0	839 68.1	310 25.2	62 5.0	6 0.5	15 1.2
50～54歳	1,530 100.0	916 59.9	460 30.1	107 7.0	24 1.6	23 1.5
55～59歳	1,121 100.0	619 55.2	340 30.3	116 10.3	26 2.3	20 1.8
60～64歳	1,030 100.0	447 43.4	321 31.2	178 17.3	73 7.1	11 1.1
65～69歳	957 100.0	388 40.5	306 32.0	153 16.0	86 9.0	24 2.5
70～74歳	735 100.0	335 45.6	211 28.7	101 13.7	76 10.3	12 1.6
75～79歳	434 100.0	187 43.1	106 24.4	81 18.7	43 9.9	17 3.9
80～84歳	206 100.0	94 45.6	59 28.6	25 12.1	16 7.8	12 5.8
85歳以上	171 100.0	91 53.2	43 25.1	15 8.8	10 5.8	12 7.0
年齢不詳	912 100.0	601 65.9	175 19.2	38 4.2	10 1.1	88 9.6

表 38-4 男女別、年齢別、妹の数(つづき)

男女別・ 年齢別	調査数	0人	1人	2人	3人 以上	不詳
女性計	17,624 100.0	10,828 61.4	4,402 25.0	1,330 7.5	524 3.0	540 3.1
0～4歳	723 100.0	632 87.4	77 10.7	1 0.1	- -	13 1.8
5～9歳	752 100.0	536 71.3	190 25.3	19 2.5	1 0.1	6 0.8
10～14歳	759 100.0	529 69.7	179 23.6	37 4.9	3 0.4	11 1.4
15～19歳	799 100.0	544 68.1	202 25.3	35 4.4	3 0.4	15 1.9
20～24歳	998 100.0	672 67.3	257 25.8	45 4.5	5 0.5	19 1.9
25～29歳	1,259 100.0	905 71.9	283 22.5	46 3.7	4 0.3	21 1.7
30～34歳	1,146 100.0	782 68.2	274 23.9	63 5.5	5 0.4	22 1.9
35～39歳	1,085 100.0	730 67.3	278 25.6	53 4.9	6 0.6	18 1.7
40～44歳	1,119 100.0	766 68.5	271 24.2	54 4.8	9 0.8	19 1.7
45～49歳	1,203 100.0	804 66.8	315 26.2	63 5.2	5 0.4	16 1.3
50～54歳	1,563 100.0	932 59.6	436 27.9	127 8.1	35 2.2	33 2.1
55～59歳	1,085 100.0	576 53.1	315 29.0	124 11.4	43 4.0	27 2.5
60～64歳	1,042 100.0	455 43.7	326 31.3	162 15.5	69 6.6	30 2.9
65～69歳	956 100.0	411 43.0	250 26.2	150 15.7	106 11.1	39 4.1
70～74歳	839 100.0	350 41.7	220 26.2	150 17.9	83 9.9	36 4.3
75～79歳	571 100.0	247 43.3	153 26.8	82 14.4	59 10.3	30 5.3
80～84歳	413 100.0	198 47.9	95 23.0	47 11.4	41 9.9	32 7.7
85歳以上	353 100.0	179 50.7	81 22.9	35 9.9	21 5.9	37 10.5
年齢不詳	959 100.0	580 60.5	200 20.9	37 3.9	26 2.7	116 12.1
性別不詳	866 100.0	425 49.1	176 20.3	68 7.9	29 3.3	168 19.4

表 39 男女別、年齢別、配偶関係

男女別・ 年齢別	調査数	未婚	有配偶 (配偶者 と同居)	有配偶 (配偶者 と別居)	離別 (配偶者 と離婚)	死別 (配偶者 が死亡)	不詳
全体	35,292 100.0	12,410 35.2	17,999 51.0	268 0.8	886 2.5	2,087 5.9	1,642 4.7
0～4歳	1,391 100.0	1,391 100.0	-	-	-	-	-
5～9歳	1,485 100.0	1,485 100.0	-	-	-	-	-
10～14歳	1,623 100.0	1,623 100.0	-	-	-	-	-
15～19歳	1,642 100.0	1,580 96.2	9 0.5	1 0.1	-	-	52 3.2
20～24歳	1,975 100.0	1,690 85.6	181 9.2	5 0.3	13 0.7	1 0.1	85 4.3
25～29歳	2,532 100.0	1,423 56.2	946 37.4	11 0.4	47 1.9	3 0.1	102 4.0
30～34歳	2,319 100.0	744 32.1	1,404 60.5	14 0.6	67 2.9	1 0.0	89 3.8
35～39歳	2,145 100.0	380 17.7	1,577 73.5	18 0.8	80 3.7	7 0.3	83 3.9
40～44歳	2,249 100.0	268 11.9	1,775 78.9	23 1.0	87 3.9	16 0.7	80 3.6
45～49歳	2,475 100.0	224 9.1	1,999 80.8	48 1.9	89 3.6	32 1.3	83 3.4
50～54歳	3,148 100.0	182 5.8	2,555 81.2	52 1.7	175 5.6	69 2.2	115 3.7
55～59歳	2,260 100.0	92 4.1	1,837 81.3	31 1.4	101 4.5	115 5.1	84 3.7
60～64歳	2,126 100.0	63 3.0	1,754 82.5	18 0.8	65 3.1	155 7.3	71 3.3
65～69歳	1,963 100.0	46 2.3	1,512 77.0	15 0.8	57 2.9	254 12.9	79 4.0
70～74歳	1,647 100.0	34 2.1	1,114 67.6	10 0.6	46 2.8	341 20.7	102 6.2
75～79歳	1,072 100.0	15 1.4	577 53.8	11 1.0	18 1.7	378 35.3	73 6.8
80～84歳	642 100.0	8 1.2	238 37.1	5 0.8	13 2.0	325 50.6	53 8.3
85歳以上	547 100.0	8 1.5	133 24.3	4 0.7	6 1.1	346 63.3	50 9.1
年齢不詳	2,051 100.0	1,154 56.3	388 18.9	2 0.1	22 1.1	44 2.1	441 21.5

表 39 男女別、年齢別、配偶関係(つづき)

男女別・ 年齢別	調査数	未婚	有配偶 (配偶者 と同居)	有配偶 (配偶者 と別居)	離別 (配偶者 と離婚)	死別 (配偶者 が死亡)	不詳
男性計	16,802 100.0	6,401 38.1	8,863 52.7	146 0.9	303 1.8	346 2.1	743 4.4
0～4歳	647 100.0	647 100.0	- -	- -	- -	- -	- -
5～9歳	714 100.0	714 100.0	- -	- -	- -	- -	- -
10～14歳	850 100.0	850 100.0	- -	- -	- -	- -	- -
15～19歳	824 100.0	794 96.4	1 0.1	1 0.1	- -	- -	28 3.4
20～24歳	948 100.0	824 86.9	75 7.9	3 0.3	2 0.2	- -	44 4.6
25～29歳	1,229 100.0	768 62.5	389 31.7	6 0.5	8 0.7	- -	58 4.7
30～34歳	1,138 100.0	443 38.9	624 54.8	8 0.7	20 1.8	- -	43 3.8
35～39歳	1,030 100.0	239 23.2	712 69.1	10 1.0	23 2.2	2 0.2	44 4.3
40～44歳	1,094 100.0	173 15.8	838 76.6	9 0.8	33 3.0	1 0.1	40 3.7
45～49歳	1,232 100.0	148 12.0	976 79.2	22 1.8	41 3.3	7 0.6	38 3.1
50～54歳	1,530 100.0	109 7.1	1,252 81.8	30 2.0	64 4.2	12 0.8	63 4.1
55～59歳	1,121 100.0	50 4.5	932 83.1	20 1.8	45 4.0	25 2.2	49 4.4
60～64歳	1,030 100.0	28 2.7	908 88.2	15 1.5	24 2.3	24 2.3	31 3.0
65～69歳	957 100.0	15 1.6	822 85.9	7 0.7	17 1.8	57 6.0	39 4.1
70～74歳	735 100.0	8 1.1	612 83.3	3 0.4	11 1.5	56 7.6	45 6.1
75～79歳	434 100.0	2 0.5	330 76.0	5 1.2	5 1.2	60 13.8	32 7.4
80～84歳	206 100.0	1 0.5	142 68.9	2 1.0	2 1.0	41 19.9	18 8.7
85歳以上	171 100.0	1 0.6	102 59.6	4 2.3	1 0.6	58 33.9	5 2.9
年齢不詳	912 100.0	587 64.4	148 16.2	1 0.1	7 0.8	3 0.3	166 18.2

表 39 男女別、年齢別、配偶関係(つづき)

男女別・ 年齢別	調査数	未婚	有配偶 (配偶者 と同居)	有配偶 (配偶者 と別居)	離別 (配偶者 と離婚)	死別 (配偶者 が死亡)	不詳
女性計	17,624 100.0	5,761 32.7	8,784 49.8	110 0.6	557 3.2	1,670 9.5	742 4.2
0～4歳	723 100.0	723 100.0	- -	- -	- -	- -	- -
5～9歳	752 100.0	752 100.0	- -	- -	- -	- -	- -
10～14歳	759 100.0	759 100.0	- -	- -	- -	- -	- -
15～19歳	799 100.0	769 96.2	8 1.0	- -	- -	- -	22 2.8
20～24歳	998 100.0	847 84.9	101 10.1	2 0.2	11 1.1	1 0.1	36 3.6
25～29歳	1,259 100.0	622 49.4	549 43.6	5 0.4	39 3.1	3 0.2	41 3.3
30～34歳	1,146 100.0	284 24.8	766 66.8	6 0.5	46 4.0	1 0.1	43 3.8
35～39歳	1,085 100.0	130 12.0	853 78.6	8 0.7	54 5.0	4 0.4	36 3.3
40～44歳	1,119 100.0	87 7.8	917 81.9	14 1.3	49 4.4	15 1.3	37 3.3
45～49歳	1,203 100.0	66 5.5	1,005 83.5	24 2.0	47 3.9	23 1.9	38 3.2
50～54歳	1,563 100.0	66 4.2	1,272 81.4	19 1.2	109 7.0	55 3.5	42 2.7
55～59歳	1,085 100.0	37 3.4	875 80.6	9 0.8	52 4.8	83 7.6	29 2.7
60～64歳	1,042 100.0	31 3.0	808 77.5	2 0.2	41 3.9	125 12.0	35 3.4
65～69歳	956 100.0	29 3.0	655 68.5	7 0.7	36 3.8	191 20.0	38 4.0
70～74歳	839 100.0	23 2.7	458 54.6	5 0.6	31 3.7	272 32.4	50 6.0
75～79歳	571 100.0	10 1.8	202 35.4	6 1.1	13 2.3	304 53.2	36 6.3
80～84歳	413 100.0	5 1.2	85 20.6	3 0.7	11 2.7	276 66.8	33 8.0
85歳以上	353 100.0	7 2.0	24 6.8	- -	4 1.1	278 78.8	40 11.3
年齢不詳	959 100.0	514 53.6	206 21.5	- -	14 1.5	39 4.1	186 19.4
性別不詳	866 100.0	248 28.6	352 40.6	12 1.4	26 3.0	71 8.2	157 18.1

表 40 男女別、年齢別、在学か否か、及び教育施設

男女別・年齢別	在学か否か					教育施設								
	調査数	在学・在園中(中退含む)	卒業した	未就学(園)	不詳	調査数	保育園、幼稚園など	小学校	新制中学、旧制高小など	新制高校、旧制中学・女学校など	専修学校(高卒後)など	短期大学、高専など	大学、大学院など	不詳
全体	35,292	6,169	22,441	977	5,705	33,481	916	2,655	5,808	10,965	2,334	2,472	4,681	3,650
	100.0	17.5	63.6	2.8	16.2	100.0	2.7	7.9	17.3	32.7	7.0	7.4	14.0	10.9
0～4歳	1,391	488	-	803	100	488	488	-	-	-	-	-	-	-
	100.0	35.1	-	57.7	7.2	100.0	100.0	-	-	-	-	-	-	-
5～9歳	1,485	1,391	-	41	53	1,406	309	1,073	-	-	-	-	-	24
	100.0	93.7	-	2.8	3.6	100.0	22.0	76.3	-	-	-	-	-	1.7
10～14歳	1,623	1,572	-	6	45	1,582	-	700	843	-	-	-	-	39
	100.0	96.9	-	0.4	2.8	100.0	-	44.2	53.3	-	-	-	-	2.5
15～19歳	1,642	1,332	187	1	122	1,606	-	1	113	1,029	117	68	188	90
	100.0	81.1	11.4	0.1	7.4	100.0	-	0.1	7.0	64.1	7.3	4.2	11.7	5.6
20～24歳	1,975	434	1,276	-	265	1,936	-	-	53	624	269	289	539	162
	100.0	22.0	64.6	-	13.4	100.0	-	-	2.7	32.2	13.9	14.9	27.8	8.4
25～29歳	2,532	81	2,053	-	398	2,500	-	-	92	778	383	413	620	214
	100.0	3.2	81.1	-	15.7	100.0	-	-	3.7	31.1	15.3	16.5	24.8	8.6
30～34歳	2,319	64	1,920	-	335	2,289	-	1	103	859	298	307	515	206
	100.0	2.8	82.8	-	14.4	100.0	-	0.0	4.5	37.5	13.0	13.4	22.5	9.0
35～39歳	2,145	47	1,792	-	306	2,126	-	-	86	879	247	247	465	202
	100.0	2.2	83.5	-	14.3	100.0	-	-	4.0	41.3	11.6	11.6	21.9	9.5
40～44歳	2,249	40	1,892	1	316	2,231	-	-	117	886	228	290	498	212
	100.0	1.8	84.1	0.0	14.1	100.0	-	-	5.2	39.7	10.2	13.0	22.3	9.5
45～49歳	2,475	40	2,065	1	369	2,452	-	-	252	1,014	188	241	508	249
	100.0	1.6	83.4	0.0	14.9	100.0	-	-	10.3	41.4	7.7	9.8	20.7	10.2
50～54歳	3,148	44	2,572	-	532	3,100	-	1	497	1,260	237	223	496	386
	100.0	1.4	81.7	-	16.9	100.0	-	0.0	16.0	40.6	7.6	7.2	16.0	12.5
55～59歳	2,260	20	1,880	-	360	2,237	-	1	598	875	106	111	270	276
	100.0	0.9	83.2	-	15.9	100.0	-	0.0	26.7	39.1	4.7	5.0	12.1	12.3
60～64歳	2,126	15	1,745	3	363	2,100	-	3	725	792	80	69	178	253
	100.0	0.7	82.1	0.1	17.1	100.0	-	0.1	34.5	37.7	3.8	3.3	8.5	12.0
65～69歳	1,963	25	1,611	2	325	1,934	-	68	781	672	56	46	148	163
	100.0	1.3	82.1	0.1	16.6	100.0	-	3.5	40.4	34.7	2.9	2.4	7.7	8.4
70～74歳	1,647	12	1,344	2	289	1,615	-	140	593	570	32	61	102	117
	100.0	0.7	81.6	0.1	17.5	100.0	-	8.7	36.7	35.3	2.0	3.8	6.3	7.2
75～79歳	1,072	9	843	1	219	1,032	-	181	413	239	22	48	38	91
	100.0	0.8	78.6	0.1	20.4	100.0	-	17.5	40.0	23.2	2.1	4.7	3.7	8.8
80～84歳	642	6	484	1	151	621	-	138	221	155	9	9	16	73
	100.0	0.9	75.4	0.2	23.5	100.0	-	22.2	35.6	25.0	1.4	1.4	2.6	11.8
85歳以上	547	6	391	1	149	510	-	160	150	96	12	11	22	59
	100.0	1.1	71.5	0.2	27.2	100.0	-	31.4	29.4	18.8	2.4	2.2	4.3	11.6
年齢不詳	2,051	543	386	114	1,008	1,716	119	188	171	237	50	39	78	834
	100.0	26.5	18.8	5.6	49.1	100.0	6.9	11.0	10.0	13.8	2.9	2.3	4.5	48.6

表 40 男女別、年齢別、在学か否か、及び教育施設(つづき)

男女別・ 年齢別	在学か否か					教育施設								
	調査数	在学・在 園中(中 退含む)	卒業 した	未就学 (園)	不詳	調査数	保育 園、幼 稚園 など	小学校	新制中 学、旧 制高小 など	新制高 校、旧 制中学・ 女学校 など	専修学 校(高卒 後) など	短期大 学、高 専 など	大学、 大学院 など	不詳
男性計	16,802 100.0	3,121 18.6	10,787 64.2	445 2.6	2,449 14.6	16,024 100.0	435 2.7	1,191 7.4	2,777 17.3	4,969 31.0	1,044 6.5	531 3.3	3,380 21.1	1,697 10.6
0～4歳	647 100.0	225 34.8	-	373 57.7	49 7.6	225 100.0	225 100.0	-	-	-	-	-	-	-
5～9歳	714 100.0	671 94.0	-	14 2.0	29 4.1	680 100.0	153 22.5	513 75.4	-	-	-	-	-	14 2.1
10～14歳	850 100.0	826 97.2	-	3 0.4	21 2.5	831 100.0	-	379 45.6	433 52.1	-	-	-	-	19 2.3
15～19歳	824 100.0	657 79.7	100 12.1	-	67 8.1	803 100.0	-	-	69 8.6	501 62.4	58 7.2	14 1.7	116 14.4	45 5.6
20～24歳	948 100.0	256 27.0	559 59.0	-	133 14.0	927 100.0	-	-	33 3.6	323 34.8	115 12.4	54 5.8	314 33.9	88 9.5
25～29歳	1,229 100.0	48 3.9	990 80.6	-	191 15.5	1,209 100.0	-	-	62 5.1	379 31.3	193 16.0	79 6.5	397 32.8	99 8.2
30～34歳	1,138 100.0	39 3.4	939 82.5	-	160 14.1	1,119 100.0	-	-	66 5.9	412 36.8	135 12.1	58 5.2	352 31.5	96 8.6
35～39歳	1,030 100.0	22 2.1	860 83.5	-	148 14.4	1,018 100.0	-	-	59 5.8	382 37.5	95 9.3	42 4.1	336 33.0	104 10.2
40～44歳	1,094 100.0	26 2.4	922 84.3	1 0.1	145 13.3	1,081 100.0	-	-	70 6.5	399 36.9	102 9.4	47 4.3	362 33.5	101 9.3
45～49歳	1,232 100.0	23 1.9	1,052 85.4	-	157 12.7	1,226 100.0	-	-	131 10.7	456 37.2	83 6.8	46 3.8	387 31.6	123 10.0
50～54歳	1,530 100.0	26 1.7	1,296 84.7	-	208 13.6	1,513 100.0	-	-	236 15.6	564 37.3	102 6.7	36 2.4	408 27.0	167 11.0
55～59歳	1,121 100.0	10 0.9	954 85.1	-	157 14.0	1,116 100.0	-	-	284 25.4	392 35.1	54 4.8	24 2.2	223 20.0	139 12.5
60～64歳	1,030 100.0	9 0.9	874 84.9	-	147 14.3	1,024 100.0	-	3 0.3	319 31.2	381 37.2	37 3.6	21 2.1	151 14.7	112 10.9
65～69歳	957 100.0	13 1.4	808 84.4	-	136 14.2	948 100.0	-	31 3.3	384 40.5	290 30.6	26 2.7	21 2.2	127 13.4	69 7.3
70～74歳	735 100.0	6 0.8	610 83.0	-	119 16.2	724 100.0	-	52 7.2	265 36.6	214 29.6	13 1.8	36 5.0	90 12.4	54 7.5
75～79歳	434 100.0	4 0.9	355 81.8	-	75 17.3	421 100.0	-	56 13.3	162 38.5	100 23.8	8 1.9	31 7.4	35 8.3	29 6.9
80～84歳	206 100.0	2 1.0	163 79.1	-	41 19.9	199 100.0	-	37 18.6	81 40.7	39 19.6	2 1.0	7 3.5	13 6.5	20 10.1
85歳以上	171 100.0	4 2.3	127 74.3	-	40 23.4	161 100.0	-	30 18.6	57 35.4	29 18.0	6 3.7	7 4.3	18 11.2	14 8.7
年齢不詳	912 100.0	254 27.9	178 19.5	54 5.9	426 46.7	799 100.0	57 7.1	90 11.3	66 8.3	108 13.5	15 1.9	8 1.0	51 6.4	404 50.6

表 40 男女別、年齢別、在学か否か、及び教育施設(つづき)

男女別・ 年齢別	在学か否か					教育施設									
	調査数	在学・在 園中(中 退含む)	卒業 した	未就学 (園)	不詳	調査数	保育 園、幼 稚園 など	小学校	新制中 学、旧 制高小 など	新制高 校、旧 制中学・ 女学校 など	専修学 校(高卒 後) など	短期大 学、高 専 など	大学、 大学院 など	不詳	
女性計	17,624	2,963	11,250	518	2,893	16,740	468	1,410	2,875	5,808	1,244	1,903	1,231	1,801	
	100.0	16.8	63.8	2.9	16.4	100.0	2.8	8.4	17.2	34.7	7.4	11.4	7.4	10.8	
0～4歳	723	255	-	421	47	255	255	-	-	-	-	-	-	-	
	100.0	35.3	-	58.2	6.5	100.0	100.0	-	-	-	-	-	-	-	
5～9歳	752	706	-	26	20	712	154	548	-	-	-	-	-	10	
	100.0	93.9	-	3.5	2.7	100.0	21.6	77.0	-	-	-	-	-	1.4	
10～14歳	759	734	-	3	22	739	-	315	406	-	-	-	-	18	
	100.0	96.7	-	0.4	2.9	100.0	-	42.6	54.9	-	-	-	-	2.4	
15～19歳	799	662	86	1	50	786	-	1	43	521	58	52	69	42	
	100.0	82.9	10.8	0.1	6.3	100.0	-	0.1	5.5	66.3	7.4	6.6	8.8	5.3	
20～24歳	998	174	697	-	127	981	-	-	20	287	153	231	220	70	
	100.0	17.4	69.8	-	12.7	100.0	-	-	2.0	29.3	15.6	23.5	22.4	7.1	
25～29歳	1,259	33	1,030	-	196	1,248	-	-	29	393	177	331	208	110	
	100.0	2.6	81.8	-	15.6	100.0	-	-	2.3	31.5	14.2	26.5	16.7	8.8	
30～34歳	1,146	25	960	-	161	1,136	-	1	33	438	158	246	157	103	
	100.0	2.2	83.8	-	14.0	100.0	-	0.1	2.9	38.6	13.9	21.7	13.8	9.1	
35～39歳	1,085	24	911	-	150	1,079	-	-	27	483	150	201	122	96	
	100.0	2.2	84.0	-	13.8	100.0	-	-	2.5	44.8	13.9	18.6	11.3	8.9	
40～44歳	1,119	14	942	-	163	1,114	-	-	40	472	123	240	132	107	
	100.0	1.3	84.2	-	14.6	100.0	-	-	3.6	42.4	11.0	21.5	11.8	9.6	
45～49歳	1,203	15	991	1	196	1,190	-	-	112	544	100	195	116	123	
	100.0	1.2	82.4	0.1	16.3	100.0	-	-	9.4	45.7	8.4	16.4	9.7	10.3	
50～54歳	1,563	17	1,239	-	307	1,541	-	1	254	678	130	187	80	211	
	100.0	1.1	79.3	-	19.6	100.0	-	0.1	16.5	44.0	8.4	12.1	5.2	13.7	
55～59歳	1,085	10	891	-	184	1,073	-	1	295	471	49	82	44	131	
	100.0	0.9	82.1	-	17.0	100.0	-	0.1	27.5	43.9	4.6	7.6	4.1	12.2	
60～64歳	1,042	4	843	3	192	1,024	-	-	390	400	40	46	23	125	
	100.0	0.4	80.9	0.3	18.4	100.0	-	-	38.1	39.1	3.9	4.5	2.2	12.2	
65～69歳	956	9	773	2	172	936	-	35	377	370	30	24	17	83	
	100.0	0.9	80.9	0.2	18.0	100.0	-	3.7	40.3	39.5	3.2	2.6	1.8	8.9	
70～74歳	839	5	682	2	150	820	-	78	299	336	19	21	8	59	
	100.0	0.6	81.3	0.2	17.9	100.0	-	9.5	36.5	41.0	2.3	2.6	1.0	7.2	
75～79歳	571	5	444	1	121	551	-	113	228	127	13	13	2	55	
	100.0	0.9	77.8	0.2	21.2	100.0	-	20.5	41.4	23.0	2.4	2.4	0.4	10.0	
80～84歳	413	4	312	1	96	402	-	97	136	111	6	2	3	47	
	100.0	1.0	75.5	0.2	23.2	100.0	-	24.1	33.8	27.6	1.5	0.5	0.7	11.7	
85歳以上	353	1	252	1	99	329	-	124	86	64	6	4	4	41	
	100.0	0.3	71.4	0.3	28.0	100.0	-	37.7	26.1	19.5	1.8	1.2	1.2	12.5	
年齢不詳	959	266	197	56	440	824	59	96	100	113	32	28	26	370	
	100.0	27.7	20.5	5.8	45.9	100.0	7.2	11.7	12.1	13.7	3.9	3.4	3.2	44.9	
性別不詳	866	85	404	14	363	717	13	54	156	188	46	38	70	152	
	100.0	9.8	46.7	1.6	41.9	100.0	1.8	7.5	21.8	26.2	6.4	5.3	9.8	21.2	

表 40-1 男女別、年齢別、教育施設(在学・在園中(中退含む)の人について)

男女別・ 年齢別	調査数	保育園、幼稚園 など	小学校	新制中学、旧 制高小 など	新制高校、旧 制中学・ 女学校 など	専修学 校(高卒 後)など	短期大 学、高 専 など	大学、 大学院 など	不詳
全体	6,169 100.0	916 14.8	1,947 31.6	1,000 16.2	1,138 18.4	190 3.1	130 2.1	650 10.5	198 3.2
0～4歳	488 100.0	488 100.0	- -	- -	- -	- -	- -	- -	- -
5～9歳	1,391 100.0	309 22.2	1,073 77.1	- -	- -	- -	- -	- -	9 0.6
10～14歳	1,572 100.0	- -	700 44.5	843 53.6	- -	- -	- -	- -	29 1.8
15～19歳	1,332 100.0	- -	1 0.1	75 5.6	871 65.4	103 7.7	67 5.0	188 14.1	27 2.0
20～24歳	434 100.0	- -	- -	- -	23 5.3	46 10.6	29 6.7	330 76.0	6 1.4
25～29歳	81 100.0	- -	- -	- -	29 35.8	13 16.0	6 7.4	33 40.7	- -
30～34歳	64 100.0	- -	- -	- -	37 57.8	8 12.5	6 9.4	11 17.2	2 3.1
35～39歳	47 100.0	- -	- -	- -	21 44.7	6 12.8	5 10.6	14 29.8	1 2.1
40～44歳	40 100.0	- -	- -	- -	17 42.5	6 15.0	5 12.5	12 30.0	- -
45～49歳	40 100.0	- -	- -	- -	22 55.0	3 7.5	4 10.0	11 27.5	- -
50～54歳	44 100.0	- -	- -	- -	15 34.1	2 4.5	3 6.8	22 50.0	2 4.5
55～59歳	20 100.0	- -	1 5.0	1 5.0	12 60.0	- -	1 5.0	4 20.0	1 5.0
60～64歳	15 100.0	- -	1 6.7	- -	11 73.3	- -	- -	3 20.0	- -
65～69歳	25 100.0	- -	- -	6 24.0	14 56.0	- -	- -	5 20.0	- -
70～74歳	12 100.0	- -	1 8.3	- -	7 58.3	- -	1 8.3	3 25.0	- -
75～79歳	9 100.0	- -	- -	6 66.7	2 22.2	- -	- -	1 11.1	- -
80～84歳	6 100.0	- -	- -	5 83.3	1 16.7	- -	- -	- -	- -
85歳以上	6 100.0	- -	- -	5 83.3	1 16.7	- -	- -	- -	- -
年齢不詳	543 100.0	119 21.9	170 31.3	59 10.9	55 10.1	3 0.6	3 0.6	13 2.4	121 22.3

表 40-1 男女別、年齢別、教育施設(在学・在園中(中退含む)の人について、つづき)

男女別・ 年齢別	調査数	保育園、幼稚園 など	小学校	新制中 学、旧 制高小 など	新制高 校、旧 制中 学・ 女学校 など	専修学 校(高卒 後)など	短期大 学、高 専 など	大学、 大学院 など	不詳
男性計	3,121	435	981	510	550	83	39	425	98
	100.0	13.9	31.4	16.3	17.6	2.7	1.2	13.6	3.1
0～4歳	225	225	-	-	-	-	-	-	-
	100.0	100.0	-	-	-	-	-	-	-
5～9歳	671	153	513	-	-	-	-	-	5
	100.0	22.8	76.5	-	-	-	-	-	0.8
10～14歳	826	-	379	433	-	-	-	-	14
	100.0	-	45.9	52.4	-	-	-	-	1.7
15～19歳	657	-	-	41	422	49	14	116	15
	100.0	-	-	6.2	64.2	7.5	2.1	17.7	2.3
20～24歳	256	-	-	-	14	17	10	209	6
	100.0	-	-	-	5.5	6.6	3.9	81.6	2.3
25～29歳	48	-	-	-	13	4	5	26	-
	100.0	-	-	-	27.1	8.3	10.4	54.2	-
30～34歳	39	-	-	-	24	3	1	10	1
	100.0	-	-	-	61.5	7.7	2.6	25.6	2.6
35～39歳	22	-	-	-	8	4	1	9	-
	100.0	-	-	-	36.4	18.2	4.6	40.9	-
40～44歳	26	-	-	-	11	3	4	8	-
	100.0	-	-	-	42.3	11.5	15.4	30.8	-
45～49歳	23	-	-	-	9	2	3	9	-
	100.0	-	-	-	39.1	8.7	13.0	39.1	-
50～54歳	26	-	-	-	10	1	-	15	-
	100.0	-	-	-	38.5	3.9	-	57.7	-
55～59歳	10	-	-	-	5	-	-	4	1
	100.0	-	-	-	50.0	-	-	40.0	10.0
60～64歳	9	-	1	-	5	-	-	3	-
	100.0	-	11.1	-	55.6	-	-	33.3	-
65～69歳	13	-	-	4	5	-	-	4	-
	100.0	-	-	30.8	38.5	-	-	30.8	-
70～74歳	6	-	-	-	2	-	1	3	-
	100.0	-	-	-	33.3	-	16.7	50.0	-
75～79歳	4	-	-	2	1	-	-	1	-
	100.0	-	-	50.0	25.0	-	-	25.0	-
80～84歳	2	-	-	1	1	-	-	-	-
	100.0	-	-	50.0	50.0	-	-	-	-
85歳以上	4	-	-	4	-	-	-	-	-
	100.0	-	-	100.0	-	-	-	-	-
年齢不詳	254	57	88	25	20	-	-	8	56
	100.0	22.4	34.7	9.8	7.9	-	-	3.2	22.1

表 40-1 男女別、年齢別、教育施設(在学・在園中(中退含む)の人について、つづき)

男女別・ 年齢別	調査数	保育園、幼稚園 など	小学校	新制中 学、旧 制高小 など	新制高 校、旧 制中学・ 女学校 など	専修学 校(高卒 後)など	短期大 学、高 専 など	大学、 大学院 など	不詳
女性計	2,963	468	947	485	565	103	88	217	90
	100.0	15.8	32.0	16.4	19.1	3.5	3.0	7.3	3.0
0～4歳	255	255	-	-	-	-	-	-	-
	100.0	100.0	-	-	-	-	-	-	-
5～9歳	706	154	548	-	-	-	-	-	4
	100.0	21.8	77.6	-	-	-	-	-	0.6
10～14歳	734	-	315	406	-	-	-	-	13
	100.0	-	42.9	55.3	-	-	-	-	1.8
15～19歳	662	-	1	34	442	53	51	69	12
	100.0	-	0.2	5.1	66.8	8.0	7.7	10.4	1.8
20～24歳	174	-	-	-	8	29	18	119	-
	100.0	-	-	-	4.6	16.7	10.3	68.4	-
25～29歳	33	-	-	-	16	9	1	7	-
	100.0	-	-	-	48.5	27.3	3.0	21.2	-
30～34歳	25	-	-	-	13	5	5	1	1
	100.0	-	-	-	52.0	20.0	20.0	4.0	4.0
35～39歳	24	-	-	-	12	2	4	5	1
	100.0	-	-	-	50.0	8.3	16.7	20.8	4.2
40～44歳	14	-	-	-	6	3	1	4	-
	100.0	-	-	-	42.9	21.4	7.1	28.6	-
45～49歳	15	-	-	-	13	-	1	1	-
	100.0	-	-	-	86.7	-	6.7	6.7	-
50～54歳	17	-	-	-	5	1	3	6	2
	100.0	-	-	-	29.4	5.9	17.7	35.3	11.8
55～59歳	10	-	1	1	7	-	1	-	-
	100.0	-	10.0	10.0	70.0	-	10.0	-	-
60～64歳	4	-	-	-	4	-	-	-	-
	100.0	-	-	-	100.0	-	-	-	-
65～69歳	9	-	-	1	8	-	-	-	-
	100.0	-	-	11.1	88.9	-	-	-	-
70～74歳	5	-	1	-	4	-	-	-	-
	100.0	-	20.0	-	80.0	-	-	-	-
75～79歳	5	-	-	4	1	-	-	-	-
	100.0	-	-	80.0	20.0	-	-	-	-
80～84歳	4	-	-	4	-	-	-	-	-
	100.0	-	-	100.0	-	-	-	-	-
85歳以上	1	-	-	1	-	-	-	-	-
	100.0	-	-	100.0	-	-	-	-	-
年齢不詳	266	59	81	34	26	1	3	5	57
	100.0	22.2	30.5	12.8	9.8	0.4	1.1	1.9	21.4
性別不詳	85	13	19	5	23	4	3	8	10
	100.0	15.3	22.4	5.9	27.1	4.7	3.5	9.4	11.8

表 40-2 男女別、年齢別、教育施設(卒業した人について)

男女別・ 年齢別	調査数	保育 園、幼 稚園 など	小学校	新制中 学、旧 制高小 など	新制高 校、旧 制中学・ 女学校 など	専修学 校(高卒 後)など	短期大 学、高 専 など	大学、 大学院 など	不詳
全体	22,441 100.0	-	678 3.0	4,485 20.0	8,966 40.0	1,911 8.5	2,161 9.6	3,850 17.2	390 1.7
0～4歳	-	-	-	-	-	-	-	-	-
5～9歳	-	-	-	-	-	-	-	-	-
10～14歳	-	-	-	-	-	-	-	-	-
15～19歳	187 100.0	-	-	37 19.8	136 72.7	10 5.3	-	-	4 2.1
20～24歳	1,276 100.0	-	-	53 4.2	552 43.3	205 16.1	244 19.1	201 15.8	21 1.6
25～29歳	2,053 100.0	-	-	92 4.5	684 33.3	334 16.3	363 17.7	550 26.8	30 1.5
30～34歳	1,920 100.0	-	1 0.1	100 5.2	766 39.9	261 13.6	282 14.7	483 25.2	27 1.4
35～39歳	1,792 100.0	-	-	84 4.7	808 45.1	222 12.4	222 12.4	434 24.2	22 1.2
40～44歳	1,892 100.0	-	-	115 6.1	809 42.8	198 10.5	271 14.3	474 25.1	25 1.3
45～49歳	2,065 100.0	-	-	248 12.0	927 44.9	164 7.9	221 10.7	474 23.0	31 1.5
50～54歳	2,572 100.0	-	1 0.0	491 19.1	1,155 44.9	209 8.1	206 8.0	455 17.7	55 2.1
55～59歳	1,880 100.0	-	-	592 31.5	796 42.3	95 5.1	104 5.5	258 13.7	35 1.9
60～64歳	1,745 100.0	-	2 0.1	711 40.7	714 40.9	66 3.8	65 3.7	165 9.5	22 1.3
65～69歳	1,611 100.0	-	66 4.1	715 44.4	580 36.0	51 3.2	43 2.7	137 8.5	19 1.2
70～74歳	1,344 100.0	-	137 10.2	509 37.9	495 36.8	27 2.0	54 4.0	94 7.0	28 2.1
75～79歳	843 100.0	-	176 20.9	350 41.5	209 24.8	20 2.4	41 4.9	35 4.2	12 1.4
80～84歳	484 100.0	-	136 28.1	183 37.8	118 24.4	7 1.4	7 1.4	14 2.9	19 3.9
85歳以上	391 100.0	-	149 38.1	120 30.7	72 18.4	8 2.0	10 2.6	21 5.4	11 2.8
年齢不詳	386 100.0	-	10 2.6	85 22.0	145 37.6	34 8.8	28 7.3	55 14.2	29 7.5

表 40-2 男女別、年齢別、教育施設(卒業した人について、つづき)

男女別・ 年齢別	調査数	保育 園、幼 稚園 など	小学校	新制中 学、旧 制高小 など	新制高 校、旧 制中学・ 女学校 など	専修学 校(高卒 後)など	短期大 学、高 専 など	大学、 大学院 など	不詳
男性計	10,787 100.0	-	205 1.9	2,143 19.9	4,110 38.1	859 8.0	455 4.2	2,837 26.3	178 1.7
0～4歳	-	-	-	-	-	-	-	-	-
5～9歳	-	-	-	-	-	-	-	-	-
10～14歳	-	-	-	-	-	-	-	-	-
15～19歳	100 100.0	-	-	27 27.0	67 67.0	5 5.0	-	-	1 1.0
20～24歳	559 100.0	-	-	33 5.9	283 50.6	91 16.3	39 7.0	103 18.4	10 1.8
25～29歳	990 100.0	-	-	62 6.3	331 33.4	167 16.9	66 6.7	351 35.5	13 1.3
30～34歳	939 100.0	-	-	64 6.8	364 38.8	118 12.6	53 5.6	328 34.9	12 1.3
35～39歳	860 100.0	-	-	58 6.7	353 41.1	82 9.5	40 4.7	316 36.7	11 1.3
40～44歳	922 100.0	-	-	69 7.5	363 39.4	88 9.5	42 4.6	349 37.9	11 1.2
45～49歳	1,052 100.0	-	-	130 12.4	433 41.2	73 6.9	40 3.8	359 34.1	17 1.6
50～54歳	1,296 100.0	-	-	235 18.1	531 41.0	91 7.0	35 2.7	379 29.2	25 1.9
55～59歳	954 100.0	-	-	282 29.6	367 38.5	50 5.2	24 2.5	212 22.2	19 2.0
60～64歳	874 100.0	-	2 0.2	315 36.0	356 40.7	31 3.6	21 2.4	139 15.9	10 1.1
65～69歳	808 100.0	-	29 3.6	352 43.6	256 31.7	24 3.0	19 2.4	118 14.6	10 1.2
70～74歳	610 100.0	-	51 8.4	231 37.9	191 31.3	13 2.1	30 4.9	85 13.9	9 1.5
75～79歳	355 100.0	-	56 15.8	137 38.6	89 25.1	8 2.3	28 7.9	32 9.0	5 1.4
80～84歳	163 100.0	-	37 22.7	71 43.6	29 17.8	2 1.2	6 3.7	11 6.8	7 4.3
85歳以上	127 100.0	-	29 22.8	44 34.7	23 18.1	4 3.2	7 5.5	17 13.4	3 2.4
年齢不詳	178 100.0	-	1 0.6	33 18.5	74 41.6	12 6.7	5 2.8	38 21.4	15 8.4

表 40-2 男女別、年齢別、教育施設(卒業した人について、つづき)

男女別・ 年齢別	調査数	保育園、幼稚園 など	小学校	新制中 学、旧 制高小 など	新制高 校、旧 制中学・ 女学校 など	専修学 校(高卒 後)など	短期大 学、高 専 など	大学、 大学院 など	不詳
女性計	11,250 100.0	-	443 3.9	2,219 19.7	4,731 42.1	1,019 9.1	1,679 14.9	960 8.5	199 1.8
0～4歳	-	-	-	-	-	-	-	-	-
5～9歳	-	-	-	-	-	-	-	-	-
10～14歳	-	-	-	-	-	-	-	-	-
15～19歳	86 100.0	-	-	9 10.5	69 80.2	5 5.8	-	-	3 3.5
20～24歳	697 100.0	-	-	20 2.9	256 36.7	114 16.4	202 29.0	97 13.9	8 1.2
25～29歳	1,030 100.0	-	-	29 2.8	347 33.7	156 15.2	294 28.5	188 18.3	16 1.6
30～34歳	960 100.0	-	1 0.1	32 3.3	396 41.3	139 14.5	227 23.7	150 15.6	15 1.6
35～39歳	911 100.0	-	-	26 2.9	444 48.7	139 15.3	180 19.8	111 12.2	11 1.2
40～44歳	942 100.0	-	-	39 4.1	435 46.2	107 11.4	226 24.0	121 12.9	14 1.5
45～49歳	991 100.0	-	-	111 11.2	487 49.1	87 8.8	181 18.3	111 11.2	14 1.4
50～54歳	1,239 100.0	-	1 0.1	249 20.1	607 49.0	114 9.2	171 13.8	69 5.6	28 2.3
55～59歳	891 100.0	-	-	292 32.8	421 47.3	43 4.8	77 8.6	43 4.8	15 1.7
60～64歳	843 100.0	-	-	382 45.3	351 41.6	33 3.9	44 5.2	22 2.6	11 1.3
65～69歳	773 100.0	-	35 4.5	347 44.9	316 40.9	27 3.5	23 3.0	17 2.2	8 1.0
70～74歳	682 100.0	-	77 11.3	258 37.8	289 42.4	14 2.1	20 2.9	6 0.9	18 2.6
75～79歳	444 100.0	-	110 24.8	193 43.5	111 25.0	11 2.5	10 2.3	2 0.5	7 1.6
80～84歳	312 100.0	-	97 31.1	108 34.6	86 27.6	5 1.6	1 0.3	3 1.0	12 3.9
85歳以上	252 100.0	-	114 45.2	73 29.0	48 19.1	4 1.6	3 1.2	4 1.6	6 2.4
年齢不詳	197 100.0	-	8 4.1	51 25.9	68 34.5	21 10.7	20 10.2	16 8.1	13 6.6
性別不詳	404 100.0	-	30 7.4	123 30.4	125 30.9	33 8.2	27 6.7	53 13.1	13 3.2

表 41 男女別、年齢別、現在の就業状態、及び職業

男女別・年齢別	就業状態					職業						
	調査数	主に仕事	家事などの他に仕事	仕事をしていない	不詳	調査数	専門・管理・事務関係	販売・サービス関係	生産・運輸関係	農業・林業・水産業関係	その他	不詳
全体	35,292	14,095	3,463	14,087	3,647	18,643	6,564	5,091	3,426	1,333	318	1,911
	100.0	39.9	9.8	39.9	10.3	100.0	35.2	27.3	18.4	7.2	1.7	10.3
0～4歳	1,391	-	-	1,141	250	-	-	-	-	-	-	-
	100.0	-	-	82.0	18.0	-	-	-	-	-	-	-
5～9歳	1,485	-	2	1,168	315	3	-	1	-	-	1	1
	100.0	-	0.1	78.7	21.2	100.0	-	33.3	-	-	33.3	33.3
10～14歳	1,623	-	2	1,293	328	4	-	-	1	-	1	2
	100.0	-	0.1	79.7	20.2	100.0	-	-	25.0	-	25.0	50.0
15～19歳	1,642	165	23	1,213	241	203	38	95	47	1	4	18
	100.0	10.0	1.4	73.9	14.7	100.0	18.7	46.8	23.2	0.5	2.0	8.9
20～24歳	1,975	1,191	60	539	185	1,335	463	449	294	15	14	100
	100.0	60.3	3.0	27.3	9.4	100.0	34.7	33.6	22.0	1.1	1.0	7.5
25～29歳	2,532	1,753	186	404	189	2,051	865	600	378	27	18	163
	100.0	69.2	7.3	16.0	7.5	100.0	42.2	29.3	18.4	1.3	0.9	7.9
30～34歳	2,319	1,425	247	496	151	1,764	721	455	349	45	23	171
	100.0	61.4	10.7	21.4	6.5	100.0	40.9	25.8	19.8	2.6	1.3	9.7
35～39歳	2,145	1,282	332	422	109	1,690	707	456	314	32	24	157
	100.0	59.8	15.5	19.7	5.1	100.0	41.8	27.0	18.6	1.9	1.4	9.3
40～44歳	2,249	1,405	438	307	99	1,906	812	488	337	56	26	187
	100.0	62.5	19.5	13.7	4.4	100.0	42.6	25.6	17.7	2.9	1.4	9.8
45～49歳	2,475	1,566	441	313	155	2,113	811	566	404	84	35	213
	100.0	63.3	17.8	12.6	6.3	100.0	38.4	26.8	19.1	4.0	1.7	10.1
50～54歳	3,148	1,904	535	516	193	2,569	874	738	547	119	38	253
	100.0	60.5	17.0	16.4	6.1	100.0	34.0	28.7	21.3	4.6	1.5	9.8
55～59歳	2,260	1,323	299	487	151	1,713	547	487	347	116	33	183
	100.0	58.5	13.2	21.5	6.7	100.0	31.9	28.4	20.3	6.8	1.9	10.7
60～64歳	2,126	799	291	903	133	1,157	286	318	189	182	29	153
	100.0	37.6	13.7	42.5	6.3	100.0	24.7	27.5	16.3	15.7	2.5	13.2
65～69歳	1,963	505	217	1,075	166	795	157	190	90	236	20	102
	100.0	25.7	11.1	54.8	8.5	100.0	19.7	23.9	11.3	29.7	2.5	12.8
70～74歳	1,647	275	179	1,070	123	488	96	81	32	199	12	68
	100.0	16.7	10.9	65.0	7.5	100.0	19.7	16.6	6.6	40.8	2.5	13.9
75～79歳	1,072	112	88	780	92	231	27	27	8	123	16	30
	100.0	10.4	8.2	72.8	8.6	100.0	11.7	11.7	3.5	53.2	6.9	13.0
80～84歳	642	34	33	530	45	77	10	15	-	37	1	14
	100.0	5.3	5.1	82.6	7.0	100.0	13.0	19.5	-	48.1	1.3	18.2
85歳以上	547	24	20	438	65	56	17	5	4	19	2	9
	100.0	4.4	3.7	80.1	11.9	100.0	30.4	8.9	7.1	33.9	3.6	16.1
年齢不詳	2,051	332	70	992	657	488	133	120	85	42	21	87
	100.0	16.2	3.4	48.4	32.0	100.0	27.3	24.6	17.4	8.6	4.3	17.8

表 41 男女別、年齢別、現在の就業状態、及び職業(つづき)

男女別・ 年齢別	就業状態					職業						
	調査数	主に 仕事	家事など の他に 仕事	仕事をし ていない	不詳	調査数	専門・管 理・事務 関係	販売・ サービス 関係	生産・運 輸関係	農業・林 業・水産 業関係	その他	不詳
男性計	16,802 100.0	9,657 57.5	218 1.3	5,276 31.4	1,651 9.8	10,431 100.0	3,489 33.4	2,475 23.7	2,580 24.7	703 6.7	157 1.5	1,027 9.8
0～4歳	647 100.0	-	-	534 82.5	113 17.5	-	-	-	-	-	-	-
5～9歳	714 100.0	-	2 0.3	563 78.9	149 20.9	3 100.0	-	1 33.3	-	-	1 33.3	1 33.3
10～14歳	850 100.0	-	2 0.2	675 79.4	173 20.4	3 100.0	-	-	1 33.3	-	-	2 66.7
15～19歳	824 100.0	87 10.6	9 1.1	609 73.9	119 14.4	105 100.0	14 13.3	46 43.8	33 31.4	-	2 1.9	10 9.5
20～24歳	948 100.0	586 61.8	6 0.6	267 28.2	89 9.4	638 100.0	129 20.2	198 31.0	235 36.8	9 1.4	8 1.3	59 9.2
25～29歳	1,229 100.0	1,054 85.8	5 0.4	70 5.7	100 8.1	1,117 100.0	359 32.1	310 27.8	311 27.8	17 1.5	11 1.0	109 9.8
30～34歳	1,138 100.0	990 87.0	7 0.6	59 5.2	82 7.2	1,049 100.0	367 35.0	253 24.1	291 27.7	30 2.9	11 1.0	97 9.2
35～39歳	1,030 100.0	925 89.8	5 0.5	47 4.6	53 5.1	971 100.0	363 37.4	247 25.4	240 24.7	22 2.3	11 1.1	88 9.1
40～44歳	1,094 100.0	1,016 92.9	6 0.5	33 3.0	39 3.6	1,052 100.0	435 41.3	218 20.7	249 23.7	33 3.1	11 1.0	106 10.1
45～49歳	1,232 100.0	1,121 91.0	5 0.4	37 3.0	69 5.6	1,175 100.0	455 38.7	257 21.9	274 23.3	40 3.4	21 1.8	128 10.9
50～54歳	1,530 100.0	1,368 89.4	11 0.7	70 4.6	81 5.3	1,441 100.0	520 36.1	331 23.0	383 26.6	57 4.0	19 1.3	131 9.1
55～59歳	1,121 100.0	969 86.4	9 0.8	73 6.5	70 6.2	1,029 100.0	372 36.2	229 22.3	253 24.6	56 5.4	18 1.7	101 9.8
60～64歳	1,030 100.0	609 59.1	30 2.9	335 32.5	56 5.4	673 100.0	197 29.3	159 23.6	139 20.7	88 13.1	18 2.7	72 10.7
65～69歳	957 100.0	396 41.4	41 4.3	444 46.4	76 7.9	480 100.0	111 23.1	104 21.7	74 15.4	129 26.9	10 2.1	52 10.8
70～74歳	735 100.0	208 28.3	43 5.9	431 58.6	53 7.2	267 100.0	68 25.5	43 16.1	26 9.7	106 39.7	5 1.9	19 7.1
75～79歳	434 100.0	79 18.2	17 3.9	304 70.0	34 7.8	107 100.0	22 20.6	10 9.3	4 3.7	65 60.7	3 2.8	3 2.8
80～84歳	206 100.0	25 12.1	6 2.9	162 78.6	13 6.3	37 100.0	8 21.6	8 21.6	-	18 48.6	1 2.7	2 5.4
85歳以上	171 100.0	21 12.3	6 3.5	128 74.9	16 9.4	32 100.0	10 31.3	3 9.4	3 9.4	13 40.6	-	3 9.4
年齢不詳	912 100.0	203 22.3	8 0.9	435 47.7	266 29.2	252 100.0	59 23.4	58 23.0	64 25.4	20 7.9	7 2.8	44 17.5

表 41 男女別、年齢別、現在の就業状態、及び職業(つづき)

男女別・ 年齢別	就業状態					職業						
	調査数	主に 仕事	家事など の他に 仕事	仕事をし ていない	不詳	調査数	専門・管 理・事務 関係	販売・ サービス 関係	生産・運 輸関係	農業・林 業・水産 業関係	その他	不詳
女性計	17,624 100.0	4,206 23.9	3,174 18.0	8,549 48.5	1,695 9.6	7,842 100.0	2,982 38.0	2,518 32.1	783 10.0	579 7.4	151 1.9	829 10.6
0～4歳	723 100.0	-	-	595 82.3	128 17.7	-	-	-	-	-	-	-
5～9歳	752 100.0	-	-	597 79.4	155 20.6	-	-	-	-	-	-	-
10～14歳	759 100.0	-	-	610 80.4	149 19.6	1 100.0	-	-	-	-	1 100.0	-
15～19歳	799 100.0	76 9.5	14 1.8	597 74.7	112 14.0	96 100.0	24 25.0	48 50.0	13 13.5	1 1.0	2 2.1	8 8.3
20～24歳	998 100.0	590 59.1	52 5.2	265 26.6	91 9.1	677 100.0	331 48.9	245 36.2	52 7.7	6 0.9	6 0.9	37 5.5
25～29歳	1,259 100.0	667 53.0	179 14.2	332 26.4	81 6.4	893 100.0	487 54.5	279 31.2	58 6.5	10 1.1	7 0.8	52 5.8
30～34歳	1,146 100.0	412 36.0	235 20.5	434 37.9	65 5.7	685 100.0	340 49.6	196 28.6	52 7.6	15 2.2	12 1.8	70 10.2
35～39歳	1,085 100.0	340 31.3	323 29.8	374 34.5	48 4.4	693 100.0	334 48.2	204 29.4	67 9.7	9 1.3	12 1.7	67 9.7
40～44歳	1,119 100.0	365 32.6	425 38.0	271 24.2	58 5.2	821 100.0	366 44.6	258 31.4	83 10.1	23 2.8	14 1.7	77 9.4
45～49歳	1,203 100.0	425 35.3	434 36.1	272 22.6	72 6.0	909 100.0	349 38.4	303 33.3	121 13.3	41 4.5	13 1.4	82 9.0
50～54歳	1,563 100.0	512 32.8	515 32.9	440 28.2	96 6.1	1,090 100.0	346 31.7	388 35.6	160 14.7	61 5.6	19 1.7	116 10.6
55～59歳	1,085 100.0	334 30.8	284 26.2	398 36.7	69 6.4	654 100.0	166 25.4	247 37.8	89 13.6	60 9.2	14 2.1	78 11.9
60～64歳	1,042 100.0	173 16.6	257 24.7	545 52.3	67 6.4	458 100.0	84 18.3	152 33.2	46 10.0	89 19.4	10 2.2	77 16.8
65～69歳	956 100.0	102 10.7	170 17.8	605 63.3	79 8.3	298 100.0	44 14.8	83 27.9	15 5.0	99 33.2	10 3.4	47 15.8
70～74歳	839 100.0	59 7.0	123 14.7	599 71.4	58 6.9	198 100.0	28 14.1	34 17.2	6 3.0	82 41.4	6 3.0	42 21.2
75～79歳	571 100.0	25 4.4	63 11.0	437 76.5	46 8.1	100 100.0	5 5.0	16 16.0	4 4.0	44 44.0	11 11.0	20 20.0
80～84歳	413 100.0	8 1.9	27 6.5	354 85.7	24 5.8	36 100.0	2 5.6	6 16.7	-	17 47.2	-	11 30.6
85歳以上	353 100.0	3 0.8	14 4.0	292 82.7	44 12.5	22 100.0	7 31.8	2 9.1	1 4.5	4 18.2	2 9.1	6 27.3
年齢不詳	959 100.0	115 12.0	59 6.2	532 55.5	253 26.4	211 100.0	69 32.7	57 27.0	16 7.6	18 8.5	12 5.7	39 18.5
性別不詳	866 100.0	232 26.8	71 8.2	262 30.3	301 34.8	370 100.0	93 25.1	98 26.5	63 17.0	51 13.8	10 2.7	55 14.9

表 41-1 男女別、年齢別、職業(現在の就業の状態が主に仕事の人について)

男女別・ 年齢別	調査数	専門・管 理・事務 関係	販売・ サービス 関係	生産・運 輸関係	農業・林 業・水産 業関係	その他	不詳
全体	14,095 100.0	5,365 38.1	3,678 26.1	2,916 20.7	756 5.4	175 1.2	1,205 8.5
0～4歳	-	-	-	-	-	-	-
5～9歳	-	-	-	-	-	-	-
10～14歳	-	-	-	-	-	-	-
15～19歳	165 100.0	34 20.6	72 43.6	43 26.1	1 0.6	2 1.2	13 7.9
20～24歳	1,191 100.0	418 35.1	394 33.1	271 22.8	13 1.1	9 0.8	86 7.2
25～29歳	1,753 100.0	747 42.6	490 28.0	348 19.9	20 1.1	16 0.9	132 7.5
30～34歳	1,425 100.0	599 42.0	356 25.0	307 21.5	32 2.2	13 0.9	118 8.3
35～39歳	1,282 100.0	555 43.3	319 24.9	273 21.3	19 1.5	13 1.0	103 8.0
40～44歳	1,405 100.0	629 44.8	312 22.2	284 20.2	35 2.5	12 0.9	133 9.5
45～49歳	1,566 100.0	645 41.2	366 23.4	318 20.3	51 3.3	27 1.7	159 10.2
50～54歳	1,904 100.0	718 37.7	495 26.0	438 23.0	83 4.4	21 1.1	149 7.8
55～59歳	1,323 100.0	462 34.9	354 26.8	293 22.1	74 5.6	20 1.5	120 9.1
60～64歳	799 100.0	222 27.8	222 27.8	157 19.6	100 12.5	18 2.3	80 10.0
65～69歳	505 100.0	113 22.4	132 26.1	75 14.9	128 25.3	8 1.6	49 9.7
70～74歳	275 100.0	76 27.6	52 18.9	27 9.8	91 33.1	9 3.3	20 7.3
75～79歳	112 100.0	20 17.9	17 15.2	6 5.4	62 55.4	2 1.8	5 4.5
80～84歳	34 100.0	6 17.6	9 26.5	-	17 50.0	1 2.9	1 2.9
85歳以上	24 100.0	8 33.3	3 12.5	3 12.5	9 37.5	-	1 4.2
年齢不詳	332 100.0	113 34.0	85 25.6	73 22.0	21 6.3	4 1.2	36 10.8

表 41-1 男女別、年齢別、職業(現在の就業の状態が主に仕事の人について、つづき)

男女別・ 年齢別	調査数	専門・管 理・事務 関係	販売・ サービス 関係	生産・運 輸関係	農業・林 業・水産 業関係	その他	不詳
男性計	9,657 100.0	3,302 34.2	2,303 23.8	2,433 25.2	557 5.8	126 1.3	936 9.7
0～4歳	- -	- -	- -	- -	- -	- -	- -
5～9歳	- -	- -	- -	- -	- -	- -	- -
10～14歳	- -	- -	- -	- -	- -	- -	- -
15～19歳	87 100.0	12 13.8	37 42.5	29 33.3	- -	1 1.2	8 9.2
20～24歳	586 100.0	119 20.3	177 30.2	217 37.0	9 1.5	7 1.2	57 9.7
25～29歳	1,054 100.0	339 32.2	288 27.3	298 28.3	16 1.5	9 0.9	104 9.9
30～34歳	990 100.0	345 34.9	246 24.9	273 27.6	28 2.8	9 0.9	89 9.0
35～39歳	925 100.0	352 38.1	237 25.6	227 24.5	17 1.8	9 1.0	83 9.0
40～44歳	1,016 100.0	424 41.7	210 20.7	242 23.8	28 2.8	9 0.9	103 10.1
45～49歳	1,121 100.0	435 38.8	245 21.9	261 23.3	37 3.3	19 1.7	124 11.1
50～54歳	1,368 100.0	500 36.6	308 22.5	365 26.7	56 4.1	18 1.3	121 8.9
55～59歳	969 100.0	356 36.7	216 22.3	238 24.6	50 5.2	16 1.7	93 9.6
60～64歳	609 100.0	179 29.4	151 24.8	129 21.2	74 12.2	12 2.0	64 10.5
65～69歳	396 100.0	96 24.2	91 23.0	64 16.2	93 23.5	8 2.0	44 11.1
70～74歳	208 100.0	60 28.9	36 17.3	24 11.5	66 31.7	5 2.4	17 8.2
75～79歳	79 100.0	18 22.8	9 11.4	4 5.1	46 58.2	1 1.3	1 1.3
80～84歳	25 100.0	6 24.0	6 24.0	- -	12 48.0	1 4.0	- -
85歳以上	21 100.0	6 28.6	2 9.5	3 14.3	9 42.9	- -	1 4.8
年齢不詳	203 100.0	55 27.1	44 21.7	59 29.1	16 7.9	2 1.0	27 13.3

表 41-1 男女別、年齢別、職業(現在の就業の状態が主に仕事の人について、つづき)

男女別・ 年齢別	調査数	専門・管 理・事務 関係	販売・ サービス 関係	生産・運 輸関係	農業・林 業・水産 業関係	その他	不詳
女性計	4,206 100.0	2,000 47.6	1,304 31.0	430 10.2	181 4.3	47 1.1	244 5.8
0～4歳	- -	- -	- -	- -	- -	- -	- -
5～9歳	- -	- -	- -	- -	- -	- -	- -
10～14歳	- -	- -	- -	- -	- -	- -	- -
15～19歳	76 100.0	22 29.0	34 44.7	13 17.1	1 1.3	1 1.3	5 6.6
20～24歳	590 100.0	298 50.5	212 35.9	48 8.1	4 0.7	2 0.3	26 4.4
25～29歳	667 100.0	393 58.9	193 28.9	44 6.6	4 0.6	7 1.1	26 3.9
30～34歳	412 100.0	245 59.5	105 25.5	28 6.8	4 1.0	4 1.0	26 6.3
35～39歳	340 100.0	198 58.2	78 22.9	40 11.8	2 0.6	4 1.2	18 5.3
40～44歳	365 100.0	196 53.7	95 26.0	37 10.1	7 1.9	3 0.8	27 7.4
45～49歳	425 100.0	204 48.0	117 27.5	49 11.5	14 3.3	7 1.7	34 8.0
50～54歳	512 100.0	215 42.0	173 33.8	70 13.7	27 5.3	3 0.6	24 4.7
55～59歳	334 100.0	99 29.6	130 38.9	52 15.6	24 7.2	4 1.2	25 7.5
60～64歳	173 100.0	40 23.1	67 38.7	24 13.9	22 12.7	6 3.5	14 8.1
65～69歳	102 100.0	17 16.7	39 38.2	10 9.8	31 30.4	- -	5 4.9
70～74歳	59 100.0	16 27.1	14 23.7	3 5.1	20 33.9	3 5.1	3 5.1
75～79歳	25 100.0	2 8.0	7 28.0	2 8.0	12 48.0	1 4.0	1 4.0
80～84歳	8 100.0	- -	2 25.0	- -	5 62.5	- -	1 12.5
85歳以上	3 100.0	2 66.7	1 33.3	- -	- -	- -	- -
年齢不詳	115 100.0	53 46.1	37 32.2	10 8.7	4 3.5	2 1.7	9 7.8
性別不詳	232 100.0	63 27.2	71 30.6	53 22.8	18 7.8	2 0.9	25 10.8

表 41-2 男女別、年齢別、職業(現在の就業の状態が家事などの他に仕事の人について)

男女別・ 年齢別	調査数	専門・管 理・事務 関係	販売・ サービス 関係	生産・運 輸関係	農業・林 業・水産 業関係	その他	不詳
全体	3,463	841	1,154	334	451	86	597
	100.0	24.3	33.3	9.6	13.0	2.5	17.2
0～4歳	-	-	-	-	-	-	-
	-	-	-	-	-	-	-
5～9歳	2	-	-	-	-	1	1
	100.0	-	-	-	-	50.0	50.0
10～14歳	2	-	-	-	-	-	2
	100.0	-	-	-	-	-	100.0
15～19歳	23	1	16	1	-	1	4
	100.0	4.3	69.6	4.3	-	4.3	17.4
20～24歳	60	12	30	4	1	2	11
	100.0	20.0	50.0	6.7	1.7	3.3	18.3
25～29歳	186	70	78	11	6	-	21
	100.0	37.6	41.9	5.9	3.2	-	11.3
30～34歳	247	80	85	21	11	6	44
	100.0	32.4	34.4	8.5	4.5	2.4	17.8
35～39歳	332	118	121	27	9	8	49
	100.0	35.5	36.4	8.1	2.7	2.4	14.8
40～44歳	438	160	157	43	16	12	50
	100.0	36.5	35.8	9.8	3.7	2.7	11.4
45～49歳	441	123	175	65	26	5	47
	100.0	27.9	39.7	14.7	5.9	1.1	10.7
50～54歳	535	116	195	82	35	15	92
	100.0	21.7	36.4	15.3	6.5	2.8	17.2
55～59歳	299	59	109	36	35	7	53
	100.0	19.7	36.5	12.0	11.7	2.3	17.7
60～64歳	291	46	83	24	68	8	62
	100.0	15.8	28.5	8.2	23.4	2.7	21.3
65～69歳	217	24	45	10	82	9	47
	100.0	11.1	20.7	4.6	37.8	4.1	21.7
70～74歳	179	16	25	4	87	2	45
	100.0	8.9	14.0	2.2	48.6	1.1	25.1
75～79歳	88	2	9	1	46	6	24
	100.0	2.3	10.2	1.1	52.3	6.8	27.3
80～84歳	33	4	5	-	12	-	12
	100.0	12.1	15.2	-	36.4	-	36.4
85歳以上	20	5	1	-	6	-	8
	100.0	25.0	5.0	-	30.0	-	40.0
年齢不詳	70	5	20	5	11	4	25
	100.0	7.1	28.6	7.1	15.7	5.7	35.7

表 41-2 男女別、年齢別、職業(現在の就業の状態が家事などの他に仕事の人について、つづき)

男女別・ 年齢別	調査数	専門・管 理・事務 関係	販売・ サービス 関係	生産・運 輸関係	農業・林 業・水産 業関係	その他	不詳
男性計	218 100.0	31 14.2	43 19.7	18 8.3	84 38.5	8 3.7	34 15.6
0～4歳	- -	- -	- -	- -	- -	- -	- -
5～9歳	2 100.0	- -	- -	- -	- -	1 50.0	1 50.0
10～14歳	2 100.0	- -	- -	- -	- -	- -	2 100.0
15～19歳	9 100.0	1 11.1	5 55.6	1 11.1	- -	1 11.1	1 11.1
20～24歳	6 100.0	- -	4 66.7	1 16.7	- -	- -	1 16.7
25～29歳	5 100.0	- -	3 60.0	1 20.0	- -	- -	1 20.0
30～34歳	7 100.0	2 28.6	1 14.3	1 14.3	1 14.3	- -	2 28.6
35～39歳	5 100.0	- -	2 40.0	1 20.0	1 20.0	- -	1 20.0
40～44歳	6 100.0	3 50.0	- -	- -	2 33.3	- -	1 16.7
45～49歳	5 100.0	- -	2 40.0	1 20.0	1 20.0	- -	1 20.0
50～54歳	11 100.0	1 9.1	3 27.3	2 18.2	1 9.1	1 9.1	3 27.3
55～59歳	9 100.0	1 11.1	1 11.1	1 11.1	4 44.4	- -	2 22.2
60～64歳	30 100.0	7 23.3	4 13.3	2 6.7	9 30.0	4 13.3	4 13.3
65～69歳	41 100.0	6 14.6	6 14.6	6 14.6	18 43.9	1 2.4	4 9.8
70～74歳	43 100.0	5 11.6	5 11.6	1 2.3	30 69.8	- -	2 4.7
75～79歳	17 100.0	1 5.9	1 5.9	- -	13 76.5	- -	2 11.8
80～84歳	6 100.0	2 33.3	1 16.7	- -	1 16.7	- -	2 33.3
85歳以上	6 100.0	2 33.3	- -	- -	2 33.3	- -	2 33.3
年齢不詳	8 100.0	- -	5 62.5	- -	1 12.5	- -	2 25.0

表 41-2 男女別、年齢別、職業(現在の就業の状態が家事などの他に仕事の人について、つづき)

男女別・ 年齢別	調査数	専門・管 理・事務 関係	販売・ サービス 関係	生産・運 輸関係	農業・林 業・水産 業関係	その他	不詳
女性計	3,174 100.0	800 25.2	1,095 34.5	311 9.8	352 11.1	75 2.4	541 17.0
0～4歳	- -	- -	- -	- -	- -	- -	- -
5～9歳	- -	- -	- -	- -	- -	- -	- -
10～14歳	- -	- -	- -	- -	- -	- -	- -
15～19歳	14 100.0	- -	11 78.6	- -	- -	- -	3 21.4
20～24歳	52 100.0	12 23.1	25 48.1	3 5.8	1 1.9	2 3.9	9 17.3
25～29歳	179 100.0	68 38.0	75 41.9	10 5.6	6 3.4	- -	20 11.2
30～34歳	235 100.0	75 31.9	83 35.3	20 8.5	10 4.3	6 2.6	41 17.5
35～39歳	323 100.0	116 35.9	119 36.8	25 7.7	7 2.2	8 2.5	48 14.9
40～44歳	425 100.0	156 36.7	153 36.0	43 10.1	14 3.3	11 2.6	48 11.3
45～49歳	434 100.0	123 28.3	172 39.6	64 14.8	25 5.8	5 1.2	45 10.4
50～54歳	515 100.0	113 21.9	188 36.5	79 15.3	33 6.4	14 2.7	88 17.1
55～59歳	284 100.0	58 20.4	105 37.0	33 11.6	31 10.9	7 2.5	50 17.6
60～64歳	257 100.0	39 15.2	78 30.4	22 8.6	59 23.0	3 1.2	56 21.8
65～69歳	170 100.0	18 10.6	39 22.9	4 2.4	60 35.3	8 4.7	41 24.1
70～74歳	123 100.0	11 8.9	19 15.5	3 2.4	52 42.3	2 1.6	36 29.3
75～79歳	63 100.0	1 1.6	8 12.7	1 1.6	29 46.0	5 7.9	19 30.2
80～84歳	27 100.0	2 7.4	4 14.8	- -	11 40.7	- -	10 37.0
85歳以上	14 100.0	3 21.4	1 7.1	- -	4 28.6	- -	6 42.9
年齢不詳	59 100.0	5 8.5	15 25.4	4 6.8	10 17.0	4 6.8	21 35.6
性別不詳	71 100.0	10 14.1	16 22.5	5 7.0	15 21.1	3 4.2	22 31.0

表 42 男女別、年齢別、現住居への移動の有無、及び入居時期

男女別・ 年齢別	移動の有無				入居時期							
	調査数	生まれて からずっと 住んでいる	移って きた	不詳	調査数	1915年 以前	1916～ 1920年	1921～ 1925年	1926～ 1930年	1931～ 1935年	1936～ 1940年	1941～ 1945年
全体	35,292 100.0	5,032 14.3	28,763 81.5	1,497 4.2	28,763 100.0	-	4 0.0	10 0.0	38 0.1	73 0.3	105 0.4	206 0.7
0～4歳	1,391 100.0	884 63.6	328 23.6	179 12.9	328 100.0	-	-	-	-	-	-	-
5～9歳	1,485 100.0	628 42.3	748 50.4	109 7.3	748 100.0	-	-	-	-	-	-	-
10～14歳	1,623 100.0	729 44.9	789 48.6	105 6.5	789 100.0	-	-	-	-	-	-	-
15～19歳	1,642 100.0	532 32.4	989 60.2	121 7.4	989 100.0	-	-	-	-	-	-	-
20～24歳	1,975 100.0	355 18.0	1,532 77.6	88 4.5	1,532 100.0	-	-	-	-	-	-	-
25～29歳	2,532 100.0	249 9.8	2,193 86.6	90 3.6	2,193 100.0	-	-	-	-	-	-	-
30～34歳	2,319 100.0	159 6.9	2,100 90.6	60 2.6	2,100 100.0	-	-	-	-	-	-	-
35～39歳	2,145 100.0	113 5.3	1,995 93.0	37 1.7	1,995 100.0	-	-	-	-	-	-	-
40～44歳	2,249 100.0	112 5.0	2,093 93.1	44 2.0	2,093 100.0	-	-	-	-	-	-	-
45～49歳	2,475 100.0	108 4.4	2,321 93.8	46 1.9	2,321 100.0	-	-	-	-	-	-	-
50～54歳	3,148 100.0	138 4.4	2,957 93.9	53 1.7	2,957 100.0	-	-	-	-	-	-	-
55～59歳	2,260 100.0	81 3.6	2,135 94.5	44 1.9	2,135 100.0	-	-	-	-	-	-	6 0.3
60～64歳	2,126 100.0	91 4.3	1,985 93.4	50 2.4	1,985 100.0	-	-	-	-	-	2 0.1	8 0.4
65～69歳	1,963 100.0	139 7.1	1,771 90.2	53 2.7	1,771 100.0	-	-	-	-	4 0.2	8 0.5	16 0.9
70～74歳	1,647 100.0	102 6.2	1,485 90.2	60 3.6	1,485 100.0	-	-	-	4 0.3	9 0.6	9 0.6	20 1.3
75～79歳	1,072 100.0	58 5.4	980 91.4	34 3.2	980 100.0	-	-	1 0.1	6 0.6	6 0.6	9 0.9	69 7.0
80～84歳	642 100.0	29 4.5	597 93.0	16 2.5	597 100.0	-	1 0.2	1 0.2	1 0.2	11 1.8	43 7.2	56 9.4
85歳以上	547 100.0	34 6.2	474 86.7	39 7.1	474 100.0	-	3 0.6	7 1.5	27 5.7	39 8.2	31 6.5	28 5.9
年齢不詳	2,051 100.0	491 23.9	1,291 62.9	269 13.1	1,291 100.0	-	-	1 0.1	-	4 0.3	3 0.2	3 0.2

表 42 男女別、年齢別、現住居への移動の有無、及び入居時期(つづき)

男女別・ 年齢別	入居時期												2001年	不詳
	1946～ 1950年	1951～ 1955年	1956～ 1960年	1961～ 1965年	1966～ 1970年	1971～ 1975年	1976～ 1980年	1981～ 1985年	1986～ 1990年	1991～ 1995年	1996～ 2000年			
全体	388 1.3	475 1.7	569 2.0	849 3.0	1,186 4.1	1,836 6.4	2,259 7.9	2,305 8.0	3,244 11.3	4,005 13.9	6,639 23.1	1,029 3.6	3,543 12.3	
0～4歳	- -	- -	- -	- -	- -	- -	- -	- -	- -	- -	234 71.3	69 21.0	25 7.6	
5～9歳	- -	- -	- -	- -	- -	- -	- -	- -	- -	208 27.8	444 59.4	65 8.7	31 4.1	
10～14歳	- -	- -	- -	- -	- -	- -	- -	- -	129 16.3	314 39.8	287 36.4	33 4.2	26 3.3	
15～19歳	- -	- -	- -	- -	- -	- -	- -	75 7.6	282 28.5	239 24.2	216 21.8	93 9.4	84 8.5	
20～24歳	- -	- -	- -	- -	- -	- -	75 4.9	164 10.7	196 12.8	144 9.4	579 37.8	131 8.6	243 15.9	
25～29歳	- -	- -	- -	- -	- -	47 2.1	157 7.2	122 5.6	116 5.3	201 9.2	1,082 49.3	186 8.5	282 12.9	
30～34歳	- -	- -	- -	- -	22 1.0	68 3.2	71 3.4	50 2.4	100 4.8	429 20.4	1,043 49.7	123 5.9	194 9.2	
35～39歳	- -	- -	- -	11 0.6	48 2.4	39 2.0	24 1.2	73 3.7	287 14.4	545 27.3	730 36.6	81 4.1	157 7.9	
40～44歳	- -	- -	4 0.2	15 0.7	26 1.2	35 1.7	96 4.6	295 14.1	384 18.3	482 23.0	470 22.5	46 2.2	240 11.5	
45～49歳	- -	5 0.2	14 0.6	16 0.7	28 1.2	120 5.2	347 15.0	374 16.1	446 19.2	378 16.3	308 13.3	34 1.5	251 10.8	
50～54歳	2 0.1	20 0.7	13 0.4	29 1.0	145 4.9	430 14.5	458 15.5	399 13.5	474 16.0	311 10.5	347 11.7	42 1.4	287 9.7	
55～59歳	8 0.4	8 0.4	13 0.6	98 4.6	272 12.7	321 15.0	323 15.1	224 10.5	222 10.4	169 7.9	226 10.6	18 0.8	227 10.6	
60～64歳	10 0.5	17 0.9	114 5.7	271 13.7	234 11.8	268 13.5	242 12.2	157 7.9	141 7.1	146 7.4	145 7.3	12 0.6	218 11.0	
65～69歳	20 1.1	134 7.6	206 11.6	168 9.5	167 9.4	184 10.4	175 9.9	113 6.4	139 7.8	119 6.7	119 6.7	14 0.8	185 10.4	
70～74歳	134 9.0	163 11.0	106 7.1	112 7.5	103 6.9	158 10.6	136 9.2	81 5.5	88 5.9	79 5.3	78 5.3	12 0.8	193 13.0	
75～79歳	137 14.0	65 6.6	40 4.1	53 5.4	62 6.3	73 7.4	57 5.8	58 5.9	67 6.8	46 4.7	49 5.0	12 1.2	170 17.3	
80～84歳	46 7.7	33 5.5	24 4.0	31 5.2	31 5.2	35 5.9	40 6.7	26 4.4	34 5.7	30 5.0	48 8.0	5 0.8	101 16.9	
85歳以上	25 5.3	19 4.0	14 3.0	17 3.6	20 4.2	16 3.4	20 4.2	25 5.3	18 3.8	24 5.1	43 9.1	3 0.6	95 20.0	
年齢不詳	6 0.5	11 0.9	21 1.6	28 2.2	28 2.2	42 3.3	38 2.9	69 5.3	121 9.4	141 10.9	191 14.8	50 3.9	534 41.4	

表 42 男女別、年齢別、現住居への移動の有無、及び入居時期(つづき)

男女別・ 年齢別	移動の有無				入居時期							
	調査数	生まれて からずっと 住んでいる	移って きた	不詳	調査数	1915年 以前	1916～ 1920年	1921～ 1925年	1926～ 1930年	1931～ 1935年	1936～ 1940年	1941～ 1945年
男性計	16,802 100.0	2,751 16.4	13,310 79.2	741 4.4	13,310 100.0	-	2 0.0	2 0.0	7 0.1	16 0.1	25 0.2	57 0.4
0～4歳	647 100.0	412 63.7	147 22.7	88 13.6	147 100.0	-	-	-	-	-	-	-
5～9歳	714 100.0	298 41.7	365 51.1	51 7.1	365 100.0	-	-	-	-	-	-	-
10～14歳	850 100.0	385 45.3	403 47.4	62 7.3	403 100.0	-	-	-	-	-	-	-
15～19歳	824 100.0	259 31.4	504 61.2	61 7.4	504 100.0	-	-	-	-	-	-	-
20～24歳	948 100.0	167 17.6	739 78.0	42 4.4	739 100.0	-	-	-	-	-	-	-
25～29歳	1,229 100.0	128 10.4	1,051 85.5	50 4.1	1,051 100.0	-	-	-	-	-	-	-
30～34歳	1,138 100.0	104 9.1	996 87.5	38 3.3	996 100.0	-	-	-	-	-	-	-
35～39歳	1,030 100.0	77 7.5	933 90.6	20 1.9	933 100.0	-	-	-	-	-	-	-
40～44歳	1,094 100.0	80 7.3	988 90.3	26 2.4	988 100.0	-	-	-	-	-	-	-
45～49歳	1,232 100.0	73 5.9	1,135 92.1	24 1.9	1,135 100.0	-	-	-	-	-	-	-
50～54歳	1,530 100.0	115 7.5	1,392 91.0	23 1.5	1,392 100.0	-	-	-	-	-	-	-
55～59歳	1,121 100.0	66 5.9	1,031 92.0	24 2.1	1,031 100.0	-	-	-	-	-	-	3 0.3
60～64歳	1,030 100.0	74 7.2	927 90.0	29 2.8	927 100.0	-	-	-	-	-	1 0.1	6 0.6
65～69歳	957 100.0	116 12.1	813 85.0	28 2.9	813 100.0	-	-	-	-	3 0.4	5 0.6	11 1.4
70～74歳	735 100.0	74 10.1	631 85.9	30 4.1	631 100.0	-	-	-	1 0.2	5 0.8	5 0.8	11 1.7
75～79歳	434 100.0	41 9.4	380 87.6	13 3.0	380 100.0	-	-	1 0.3	4 1.1	4 1.1	2 0.5	4 1.1
80～84歳	206 100.0	19 9.2	182 88.3	5 2.4	182 100.0	-	-	1 0.5	-	-	3 1.6	9 4.9
85歳以上	171 100.0	23 13.5	137 80.1	11 6.4	137 100.0	-	2 1.5	-	2 1.5	3 2.2	8 5.8	13 9.5
年齢不詳	912 100.0	240 26.3	556 61.0	116 12.7	556 100.0	-	-	-	-	1 0.2	1 0.2	-

表 42 男女別、年齢別、現住居への移動の有無、及び入居時期(つづき)

男女別・ 年齢別	入居時期												
	1946～ 1950年	1951～ 1955年	1956～ 1960年	1961～ 1965年	1966～ 1970年	1971～ 1975年	1976～ 1980年	1981～ 1985年	1986～ 1990年	1991～ 1995年	1996～ 2000年	2001年	不詳
男性計	124 0.9	142 1.1	184 1.4	323 2.4	499 3.7	795 6.0	1,015 7.6	1,002 7.5	1,509 11.3	1,908 14.3	3,214 24.1	509 3.8	1,977 14.9
0～4歳	- -	- -	- -	- -	- -	- -	- -	- -	- -	- -	111 75.5	26 17.7	10 6.8
5～9歳	- -	- -	- -	- -	- -	- -	- -	- -	- -	113 31.0	212 58.1	28 7.7	12 3.3
10～14歳	- -	- -	- -	- -	- -	- -	- -	- -	66 16.4	168 41.7	142 35.2	14 3.5	13 3.2
15～19歳	- -	- -	- -	- -	- -	- -	- -	41 8.1	136 27.0	121 24.0	116 23.0	47 9.3	43 8.5
20～24歳	- -	- -	- -	- -	- -	- -	30 4.1	69 9.3	91 12.3	59 8.0	305 41.3	66 8.9	119 16.1
25～29歳	- -	- -	- -	- -	- -	26 2.5	89 8.5	59 5.6	58 5.5	90 8.6	478 45.5	99 9.4	152 14.5
30～34歳	- -	- -	- -	- -	10 1.0	42 4.2	50 5.0	29 2.9	50 5.0	159 16.0	482 48.4	57 5.7	117 11.7
35～39歳	- -	- -	- -	8 0.9	30 3.2	23 2.5	15 1.6	19 2.0	80 8.6	232 24.9	379 40.6	50 5.4	97 10.4
40～44歳	- -	- -	3 0.3	8 0.8	19 1.9	23 2.3	35 3.5	74 7.5	162 16.4	256 25.9	247 25.0	21 2.1	140 14.2
45～49歳	- -	4 0.4	10 0.9	11 1.0	19 1.7	31 2.7	102 9.0	163 14.4	221 19.5	206 18.1	174 15.3	20 1.8	174 15.3
50～54歳	2 0.1	11 0.8	8 0.6	19 1.4	34 2.4	124 8.9	206 14.8	208 14.9	246 17.7	161 11.6	158 11.4	22 1.6	193 13.9
55～59歳	8 0.8	5 0.5	7 0.7	15 1.5	82 8.0	153 14.8	162 15.7	106 10.3	120 11.6	86 8.3	122 11.8	12 1.2	150 14.5
60～64歳	7 0.8	8 0.9	19 2.0	77 8.3	108 11.7	134 14.5	127 13.7	79 8.5	71 7.7	76 8.2	76 8.2	8 0.9	130 14.0
65～69歳	11 1.4	28 3.4	49 6.0	79 9.7	87 10.7	96 11.8	81 10.0	60 7.4	72 8.9	58 7.1	59 7.3	4 0.5	110 13.5
70～74歳	35 5.5	34 5.4	53 8.4	54 8.6	54 8.6	71 11.3	62 9.8	32 5.1	36 5.7	34 5.4	28 4.4	5 0.8	111 17.6
75～79歳	35 9.2	27 7.1	19 5.0	23 6.1	29 7.6	40 10.5	25 6.6	23 6.1	27 7.1	16 4.2	15 3.9	4 1.1	82 21.6
80～84歳	14 7.7	15 8.2	6 3.3	15 8.2	9 4.9	13 7.1	11 6.0	8 4.4	13 7.1	7 3.8	12 6.6	2 1.1	44 24.2
85歳以上	11 8.0	8 5.8	8 5.8	4 2.9	8 5.8	5 3.6	6 4.4	5 3.6	6 4.4	7 5.1	13 9.5	1 0.7	27 19.7
年齢不詳	1 0.2	2 0.4	2 0.4	10 1.8	10 1.8	14 2.5	14 2.5	27 4.9	54 9.7	59 10.6	85 15.3	23 4.1	253 45.5

表 42 男女別、年齢別、現住居への移動の有無、及び入居時期(つづき)

男女別・ 年齢別	移動の有無				入居時期							
	調査数	生まれて からずっと 住んでいる	移って きた	不詳	調査数	1915年 以前	1916～ 1920年	1921～ 1925年	1926～ 1930年	1931～ 1935年	1936～ 1940年	1941～ 1945年
女性計	17,624 100.0	2,180 12.4	14,805 84.0	639 3.6	14,805 100.0	-	2 0.0	8 0.1	30 0.2	52 0.4	79 0.5	146 1.0
0～4歳	723 100.0	459 63.5	176 24.3	88 12.2	176 100.0	-	-	-	-	-	-	-
5～9歳	752 100.0	323 43.0	376 50.0	53 7.0	376 100.0	-	-	-	-	-	-	-
10～14歳	759 100.0	336 44.3	383 50.5	40 5.3	383 100.0	-	-	-	-	-	-	-
15～19歳	799 100.0	266 33.3	475 59.4	58 7.3	475 100.0	-	-	-	-	-	-	-
20～24歳	998 100.0	186 18.6	770 77.2	42 4.2	770 100.0	-	-	-	-	-	-	-
25～29歳	1,259 100.0	116 9.2	1,105 87.8	38 3.0	1,105 100.0	-	-	-	-	-	-	-
30～34歳	1,146 100.0	51 4.5	1,074 93.7	21 1.8	1,074 100.0	-	-	-	-	-	-	-
35～39歳	1,085 100.0	32 2.9	1,037 95.6	16 1.5	1,037 100.0	-	-	-	-	-	-	-
40～44歳	1,119 100.0	31 2.8	1,071 95.7	17 1.5	1,071 100.0	-	-	-	-	-	-	-
45～49歳	1,203 100.0	33 2.7	1,155 96.0	15 1.2	1,155 100.0	-	-	-	-	-	-	-
50～54歳	1,563 100.0	21 1.3	1,522 97.4	20 1.3	1,522 100.0	-	-	-	-	-	-	-
55～59歳	1,085 100.0	14 1.3	1,054 97.1	17 1.6	1,054 100.0	-	-	-	-	-	-	3 0.3
60～64歳	1,042 100.0	16 1.5	1,008 96.7	18 1.7	1,008 100.0	-	-	-	-	-	1 0.1	2 0.2
65～69歳	956 100.0	19 2.0	914 95.6	23 2.4	914 100.0	-	-	-	-	1 0.1	3 0.3	5 0.5
70～74歳	839 100.0	23 2.7	791 94.3	25 3.0	791 100.0	-	-	-	2 0.3	4 0.5	4 0.5	9 1.1
75～79歳	571 100.0	14 2.5	539 94.4	18 3.2	539 100.0	-	-	-	2 0.4	1 0.2	6 1.1	63 11.7
80～84歳	413 100.0	9 2.2	394 95.4	10 2.4	394 100.0	-	1 0.3	-	1 0.3	11 2.8	40 10.2	47 11.9
85歳以上	353 100.0	9 2.5	319 90.4	25 7.1	319 100.0	-	1 0.3	7 2.2	25 7.8	33 10.3	23 7.2	14 4.4
年齢不詳	959 100.0	222 23.1	642 66.9	95 9.9	642 100.0	-	-	1 0.2	-	2 0.3	2 0.3	3 0.5
性別不詳	866 100.0	101 11.7	648 74.8	117 13.5	648 100.0	-	-	-	1 0.2	5 0.8	1 0.2	3 0.5

表 42 男女別、年齢別、現住居への移動の有無、及び入居時期(つづき)

男女別・年齢別	入居時期												
	1946～1950年	1951～1955年	1956～1960年	1961～1965年	1966～1970年	1971～1975年	1976～1980年	1981～1985年	1986～1990年	1991～1995年	1996～2000年	2001年	不詳
女性計	241 1.6	309 2.1	382 2.6	499 3.4	662 4.5	998 6.7	1,186 8.0	1,250 8.4	1,693 11.4	2,032 13.7	3,293 22.2	509 3.4	1,434 9.7
0～4歳	-	-	-	-	-	-	-	-	-	-	119 67.6	43 24.4	14 8.0
5～9歳	-	-	-	-	-	-	-	-	-	94 25.0	228 60.6	36 9.6	18 4.8
10～14歳	-	-	-	-	-	-	-	-	62 16.2	146 38.1	143 37.3	19 5.0	13 3.4
15～19歳	-	-	-	-	-	-	-	34 7.2	145 30.5	116 24.4	96 20.2	46 9.7	38 8.0
20～24歳	-	-	-	-	-	-	44 5.7	93 12.1	103 13.4	83 10.8	263 34.2	65 8.4	119 15.5
25～29歳	-	-	-	-	-	21 1.9	64 5.8	59 5.3	56 5.1	106 9.6	590 53.4	85 7.7	124 11.2
30～34歳	-	-	-	-	12 1.1	23 2.1	21 2.0	21 2.0	49 4.6	264 24.6	547 50.9	65 6.1	72 6.7
35～39歳	-	-	-	3 0.3	16 1.5	15 1.4	9 0.9	53 5.1	203 19.6	311 30.0	341 32.9	29 2.8	57 5.5
40～44歳	-	-	1 0.1	7 0.7	7 0.7	11 1.0	60 5.6	216 20.2	217 20.3	223 20.8	211 19.7	25 2.3	93 8.7
45～49歳	-	1 0.1	4 0.3	5 0.4	7 0.6	88 7.6	241 20.9	210 18.2	222 19.2	168 14.5	122 10.6	13 1.1	74 6.4
50～54歳	-	7 0.5	5 0.3	9 0.6	111 7.3	303 19.9	244 16.0	185 12.2	225 14.8	145 9.5	181 11.9	19 1.2	88 5.8
55～59歳	-	3 0.3	6 0.6	79 7.5	187 17.7	162 15.4	153 14.5	113 10.7	99 9.4	79 7.5	100 9.5	5 0.5	65 6.2
60～64歳	2 0.2	7 0.7	95 9.4	187 18.6	123 12.2	131 13.0	107 10.6	72 7.1	68 6.7	63 6.3	65 6.4	4 0.4	81 8.0
65～69歳	7 0.8	102 11.2	156 17.1	87 9.5	73 8.0	86 9.4	86 9.4	49 5.4	66 7.2	57 6.2	58 6.3	10 1.1	68 7.4
70～74歳	94 11.9	124 15.7	52 6.6	51 6.4	49 6.2	75 9.5	72 9.1	45 5.7	48 6.1	38 4.8	46 5.8	7 0.9	71 9.0
75～79歳	90 16.7	32 5.9	21 3.9	28 5.2	32 5.9	29 5.4	27 5.0	32 5.9	38 7.1	27 5.0	33 6.1	8 1.5	70 13.0
80～84歳	30 7.6	17 4.3	18 4.6	16 4.1	20 5.1	22 5.6	25 6.3	16 4.1	20 5.1	22 5.6	34 8.6	3 0.8	51 12.9
85歳以上	13 4.1	10 3.1	6 1.9	12 3.8	11 3.4	10 3.1	14 4.4	18 5.6	12 3.8	17 5.3	28 8.8	2 0.6	63 19.7
年齢不詳	5 0.8	6 0.9	18 2.8	15 2.3	14 2.2	22 3.4	19 3.0	34 5.3	60 9.3	73 11.4	88 13.7	25 3.9	255 39.7
性別不詳	23 3.5	24 3.7	3 0.5	27 4.2	25 3.9	43 6.6	58 9.0	53 8.2	42 6.5	65 10.0	132 20.4	11 1.7	132 20.4

表 43 男女別、年齢別、前住地(現住居への移動者について)

男女別・ 年齢別	調査数	現在と同じ 区市町村 内	現在と同じ 都道府県 の他の 区市町村	他の 都道府県	外国	不詳
全体	28,763 100.0	12,453 43.3	8,102 28.2	4,554 15.8	142 0.5	3,512 12.2
0～4歳	328 100.0	161 49.1	73 22.3	65 19.8	3 0.9	26 7.9
5～9歳	748 100.0	363 48.5	189 25.3	126 16.8	9 1.2	61 8.2
10～14歳	789 100.0	431 54.6	197 25.0	110 13.9	7 0.9	44 5.6
15～19歳	989 100.0	446 45.1	245 24.8	183 18.5	7 0.7	108 10.9
20～24歳	1,532 100.0	530 34.6	424 27.7	321 21.0	4 0.3	253 16.5
25～29歳	2,193 100.0	802 36.6	650 29.6	433 19.7	9 0.4	299 13.6
30～34歳	2,100 100.0	844 40.2	658 31.3	356 17.0	15 0.7	227 10.8
35～39歳	1,995 100.0	852 42.7	615 30.8	325 16.3	21 1.1	182 9.1
40～44歳	2,093 100.0	918 43.9	615 29.4	303 14.5	11 0.5	246 11.8
45～49歳	2,321 100.0	1,034 44.5	690 29.7	322 13.9	5 0.2	270 11.6
50～54歳	2,957 100.0	1,354 45.8	820 27.7	458 15.5	11 0.4	314 10.6
55～59歳	2,135 100.0	917 43.0	657 30.8	326 15.3	3 0.1	232 10.9
60～64歳	1,985 100.0	880 44.3	551 27.8	298 15.0	3 0.2	253 12.7
65～69歳	1,771 100.0	783 44.2	487 27.5	284 16.0	3 0.2	214 12.1
70～74歳	1,485 100.0	714 48.1	361 24.3	194 13.1	7 0.5	209 14.1
75～79歳	980 100.0	425 43.4	274 28.0	110 11.2	7 0.7	164 16.7
80～84歳	597 100.0	258 43.2	139 23.3	96 16.1	3 0.5	101 16.9
85歳以上	474 100.0	195 41.1	117 24.7	66 13.9	5 1.1	91 19.2
年齢不詳	1,291 100.0	546 42.3	340 26.3	178 13.8	9 0.7	218 16.9

表 43 男女別、年齢別、前住地(現住居への移動者について、つづき)

男女別・ 年齢別	調査数	現在と同じ 区市町村 内	現在と同じ 都道府県 の他の 区市町村	他の 都道府県	外国	不詳
男性計	13,310 100.0	5,704 42.9	3,471 26.1	2,204 16.6	55 0.4	1,876 14.1
0～4歳	147 100.0	77 52.4	29 19.7	28 19.0	3 2.0	10 6.8
5～9歳	365 100.0	179 49.0	101 27.7	62 17.0	5 1.4	18 4.9
10～14歳	403 100.0	226 56.1	101 25.1	51 12.7	3 0.7	22 5.5
15～19歳	504 100.0	236 46.8	118 23.4	92 18.3	3 0.6	55 10.9
20～24歳	739 100.0	233 31.5	199 26.9	189 25.6	1 0.1	117 15.8
25～29歳	1,051 100.0	398 37.9	275 26.2	221 21.0	- -	157 14.9
30～34歳	996 100.0	401 40.3	279 28.0	186 18.7	2 0.2	128 12.9
35～39歳	933 100.0	383 41.1	278 29.8	160 17.1	9 1.0	103 11.0
40～44歳	988 100.0	438 44.3	263 26.6	148 15.0	2 0.2	137 13.9
45～49歳	1,135 100.0	492 43.3	305 26.9	163 14.4	2 0.2	173 15.2
50～54歳	1,392 100.0	641 46.0	335 24.1	210 15.1	6 0.4	200 14.4
55～59歳	1,031 100.0	424 41.1	303 29.4	155 15.0	3 0.3	146 14.2
60～64歳	927 100.0	415 44.8	242 26.1	132 14.2	1 0.1	137 14.8
65～69歳	813 100.0	353 43.4	206 25.3	140 17.2	2 0.2	112 13.8
70～74歳	631 100.0	287 45.5	135 21.4	87 13.8	5 0.8	117 18.5
75～79歳	380 100.0	154 40.5	102 26.8	47 12.4	4 1.1	73 19.2
80～84歳	182 100.0	67 36.8	34 18.7	36 19.8	- -	45 24.7
85歳以上	137 100.0	54 39.4	25 18.2	25 18.2	2 1.5	31 22.6
年齢不詳	556 100.0	246 44.2	141 25.4	72 12.9	2 0.4	95 17.1

表 43 男女別、年齢別、前住地(現住居への移動者について、つづき)

男女別・ 年齢別	調査数	現在と同じ 区市町村 内	現在と同じ 都道府県 の他の 区市町村	他の 都道府県	外国	不詳
女性計	14,805 100.0	6,490 43.8	4,476 30.2	2,263 15.3	87 0.6	1,489 10.1
0～4歳	176 100.0	84 47.7	43 24.4	37 21.0	- -	12 6.8
5～9歳	376 100.0	184 48.9	86 22.9	63 16.8	4 1.1	39 10.4
10～14歳	383 100.0	203 53.0	95 24.8	59 15.4	4 1.0	22 5.7
15～19歳	475 100.0	208 43.8	122 25.7	89 18.7	4 0.8	52 10.9
20～24歳	770 100.0	290 37.7	217 28.2	128 16.6	3 0.4	132 17.1
25～29歳	1,105 100.0	390 35.3	365 33.0	208 18.8	9 0.8	133 12.0
30～34歳	1,074 100.0	426 39.7	372 34.6	168 15.6	13 1.2	95 8.8
35～39歳	1,037 100.0	457 44.1	328 31.6	163 15.7	12 1.2	77 7.4
40～44歳	1,071 100.0	462 43.1	344 32.1	153 14.3	9 0.8	103 9.6
45～49歳	1,155 100.0	525 45.5	378 32.7	155 13.4	3 0.3	94 8.1
50～54歳	1,522 100.0	694 45.6	475 31.2	239 15.7	5 0.3	109 7.2
55～59歳	1,054 100.0	478 45.4	341 32.4	162 15.4	- -	73 6.9
60～64歳	1,008 100.0	446 44.2	301 29.9	158 15.7	2 0.2	101 10.0
65～69歳	914 100.0	420 46.0	265 29.0	137 15.0	1 0.1	91 10.0
70～74歳	791 100.0	401 50.7	213 26.9	98 12.4	2 0.3	77 9.7
75～79歳	539 100.0	245 45.5	163 30.2	57 10.6	3 0.6	71 13.2
80～84歳	394 100.0	178 45.2	103 26.1	60 15.2	3 0.8	50 12.7
85歳以上	319 100.0	136 42.6	85 26.6	38 11.9	3 0.9	57 17.9
年齢不詳	642 100.0	263 41.0	180 28.0	91 14.2	7 1.1	101 15.7
性別不詳	648 100.0	259 40.0	155 23.9	87 13.4	- -	147 22.7

表 44 男女別、年齢別、前住地ブロック(現住居への移動者について)

男女別・ 年齢別	調査数	北海道	東北	北関東	東京圏	中部・ 北陸	名古屋 圏	大阪圏	近畿	中国	四国	九州・ 沖縄	外国	不詳
全体	28,763 100.0	1,213 4.2	1,822 6.3	1,258 4.4	6,964 24.2	2,583 9.0	1,821 6.3	3,049 10.6	683 2.4	1,295 4.5	761 2.6	3,496 12.2	142 0.5	3,676 12.8
0～4歳	328 100.0	14 4.3	25 7.6	9 2.7	83 25.3	43 13.1	20 6.1	30 9.1	10 3.0	15 4.6	12 3.7	37 11.3	3 0.9	27 8.2
5～9歳	748 100.0	28 3.7	40 5.3	33 4.4	228 30.5	58 7.8	61 8.2	74 9.9	20 2.7	29 3.9	23 3.1	83 11.1	9 1.2	62 8.3
10～14歳	789 100.0	40 5.1	42 5.3	41 5.2	226 28.6	76 9.6	51 6.5	87 11.0	24 3.0	29 3.7	20 2.5	99 12.5	7 0.9	47 6.0
15～19歳	989 100.0	44 4.4	53 5.4	38 3.8	224 22.6	94 9.5	48 4.9	120 12.1	23 2.3	57 5.8	21 2.1	148 15.0	7 0.7	112 11.3
20～24歳	1,532 100.0	42 2.7	72 4.7	40 2.6	297 19.4	114 7.4	76 5.0	162 10.6	39 2.5	86 5.6	51 3.3	292 19.1	4 0.3	257 16.8
25～29歳	2,193 100.0	79 3.6	116 5.3	77 3.5	593 27.0	162 7.4	184 8.4	201 9.2	59 2.7	91 4.1	51 2.3	266 12.1	9 0.4	305 13.9
30～34歳	2,100 100.0	65 3.1	97 4.6	79 3.8	590 28.1	211 10.0	155 7.4	229 10.9	51 2.4	70 3.3	61 2.9	238 11.3	15 0.7	239 11.4
35～39歳	1,995 100.0	78 3.9	115 5.8	90 4.5	581 29.1	178 8.9	170 8.5	203 10.2	44 2.2	74 3.7	56 2.8	200 10.0	21 1.1	185 9.3
40～44歳	2,093 100.0	116 5.5	131 6.3	110 5.3	515 24.6	202 9.7	117 5.6	212 10.1	45 2.2	73 3.5	51 2.4	259 12.4	11 0.5	251 12.0
45～49歳	2,321 100.0	103 4.4	171 7.4	97 4.2	541 23.3	206 8.9	138 5.9	254 10.9	62 2.7	85 3.7	69 3.0	311 13.4	5 0.2	279 12.0
50～54歳	2,957 100.0	147 5.0	191 6.5	129 4.4	717 24.2	246 8.3	169 5.7	335 11.3	87 2.9	147 5.0	68 2.3	379 12.8	11 0.4	331 11.2
55～59歳	2,135 100.0	94 4.4	144 6.7	108 5.1	578 27.1	178 8.3	119 5.6	257 12.0	37 1.7	104 4.9	50 2.3	212 9.9	3 0.1	251 11.8
60～64歳	1,985 100.0	82 4.1	121 6.1	91 4.6	470 23.7	175 8.8	139 7.0	246 12.4	31 1.6	98 4.9	45 2.3	218 11.0	3 0.2	266 13.4
65～69歳	1,771 100.0	68 3.8	130 7.3	100 5.6	424 23.9	160 9.0	108 6.1	194 11.0	41 2.3	95 5.4	36 2.0	182 10.3	3 0.2	230 13.0
70～74歳	1,485 100.0	62 4.2	115 7.7	75 5.1	294 19.8	155 10.4	85 5.7	146 9.8	42 2.8	81 5.5	39 2.6	157 10.6	7 0.5	227 15.3
75～79歳	980 100.0	42 4.3	74 7.6	49 5.0	172 17.6	98 10.0	57 5.8	94 9.6	21 2.1	45 4.6	40 4.1	110 11.2	7 0.7	171 17.4
80～84歳	597 100.0	30 5.0	50 8.4	22 3.7	91 15.2	68 11.4	33 5.5	54 9.0	11 1.8	38 6.4	17 2.8	74 12.4	3 0.5	106 17.8
85歳以上	474 100.0	13 2.7	39 8.2	29 6.1	81 17.1	48 10.1	18 3.8	34 7.2	16 3.4	31 6.5	12 2.5	51 10.8	5 1.1	97 20.5
年齢不詳	1,291 100.0	66 5.1	96 7.4	41 3.2	259 20.1	111 8.6	73 5.7	117 9.1	20 1.5	47 3.6	39 3.0	180 13.9	9 0.7	233 18.0

*地域ブロックについては、本文の表 I-1 参照。

表 44 男女別、年齢別、前住地ブロック(現住居への移動者について、つづき)

男女別・年齢別	調査数	北海道	東北	北関東	東京圏	中部・北陸	名古屋圏	大阪圏	近畿	中国	四国	九州・沖縄	外国	不詳
男性計	13,310 100.0	549 4.1	753 5.7	524 3.9	3,383 25.4	1,085 8.2	840 6.3	1,402 10.5	284 2.1	570 4.3	335 2.5	1,579 11.9	55 0.4	1,951 14.7
0～4歳	147 100.0	8 5.4	11 7.5	5 3.4	32 21.8	16 10.9	7 4.8	17 11.6	5 3.4	7 4.8	6 4.1	19 12.9	3 2.0	11 7.5
5～9歳	365 100.0	13 3.6	21 5.8	19 5.2	114 31.2	24 6.6	30 8.2	40 11.0	6 1.6	9 2.5	15 4.1	50 13.7	5 1.4	19 5.2
10～14歳	403 100.0	22 5.5	20 5.0	21 5.2	124 30.8	37 9.2	18 4.5	44 10.9	15 3.7	18 4.5	13 3.2	44 10.9	3 0.7	24 6.0
15～19歳	504 100.0	18 3.6	30 6.0	17 3.4	115 22.8	57 11.3	28 5.6	56 11.1	8 1.6	27 5.4	12 2.4	76 15.1	3 0.6	57 11.3
20～24歳	739 100.0	16 2.2	35 4.7	20 2.7	134 18.1	55 7.4	43 5.8	77 10.4	15 2.0	51 6.9	24 3.2	150 20.3	1 0.1	118 16.0
25～29歳	1,051 100.0	36 3.4	57 5.4	38 3.6	291 27.7	62 5.9	93 8.8	95 9.0	25 2.4	48 4.6	20 1.9	126 12.0	- -	160 15.2
30～34歳	996 100.0	27 2.7	39 3.9	34 3.4	298 29.9	92 9.2	75 7.5	106 10.6	22 2.2	30 3.0	28 2.8	111 11.1	2 0.2	132 13.3
35～39歳	933 100.0	34 3.6	48 5.1	41 4.4	290 31.1	75 8.0	87 9.3	88 9.4	20 2.1	30 3.2	28 3.0	79 8.5	9 1.0	104 11.1
40～44歳	988 100.0	59 6.0	52 5.3	47 4.8	250 25.3	94 9.5	62 6.3	99 10.0	19 1.9	29 2.9	20 2.0	114 11.5	2 0.2	141 14.3
45～49歳	1,135 100.0	50 4.4	77 6.8	42 3.7	268 23.6	98 8.6	61 5.4	118 10.4	29 2.6	43 3.8	30 2.6	139 12.2	2 0.2	178 15.7
50～54歳	1,392 100.0	68 4.9	76 5.5	42 3.0	350 25.1	98 7.0	77 5.5	152 10.9	41 2.9	68 4.9	31 2.2	177 12.7	6 0.4	206 14.8
55～59歳	1,031 100.0	46 4.5	62 6.0	49 4.8	280 27.2	80 7.8	56 5.4	118 11.4	17 1.6	45 4.4	20 1.9	102 9.9	3 0.3	153 14.8
60～64歳	927 100.0	39 4.2	48 5.2	44 4.7	238 25.7	73 7.9	53 5.7	121 13.1	13 1.4	40 4.3	15 1.6	98 10.6	1 0.1	144 15.5
65～69歳	813 100.0	35 4.3	52 6.4	39 4.8	199 24.5	68 8.4	56 6.9	94 11.6	12 1.5	42 5.2	17 2.1	79 9.7	2 0.2	118 14.5
70～74歳	631 100.0	27 4.3	35 5.5	26 4.1	139 22.0	55 8.7	35 5.5	65 10.3	20 3.2	31 4.9	16 2.5	52 8.2	5 0.8	125 19.8
75～79歳	380 100.0	15 3.9	23 6.1	14 3.7	82 21.6	35 9.2	14 3.7	38 10.0	7 1.8	21 5.5	20 5.3	29 7.6	4 1.1	78 20.5
80～84歳	182 100.0	9 4.9	17 9.3	6 3.3	31 17.0	8 4.4	14 7.7	14 7.7	2 1.1	7 3.8	2 1.1	24 13.2	- -	48 26.4
85歳以上	137 100.0	6 4.4	9 6.6	5 3.6	28 20.4	12 8.8	3 2.2	9 6.6	3 2.2	8 5.8	3 2.2	15 10.9	2 1.5	34 24.8
年齢不詳	556 100.0	21 3.8	41 7.4	15 2.7	120 21.6	46 8.3	28 5.0	51 9.2	5 0.9	16 2.9	15 2.7	95 17.1	2 0.4	101 18.2

表 44 男女別、年齢別、前住地ブロック(現住居への移動者について、つづき)

男女別・ 年齢別	調査数	北海道	東北	北関東	東京圏	中部・ 北陸	名古屋 圏	大阪圏	近畿	中国	四国	九州・ 沖縄	外国	不詳
女性計	14,805	638	1,044	712	3,454	1,424	944	1,586	387	703	412	1,842	87	1,572
	100.0	4.3	7.1	4.8	23.3	9.6	6.4	10.7	2.6	4.7	2.8	12.4	0.6	10.6
0～4歳	176	6	14	4	50	27	13	13	5	8	6	18	-	12
	100.0	3.4	8.0	2.3	28.4	15.3	7.4	7.4	2.8	4.5	3.4	10.2	-	6.8
5～9歳	376	15	19	14	112	34	31	33	14	20	8	33	4	39
	100.0	4.0	5.1	3.7	29.8	9.0	8.2	8.8	3.7	5.3	2.1	8.8	1.1	10.4
10～14歳	383	17	22	20	101	39	32	43	9	11	7	55	4	23
	100.0	4.4	5.7	5.2	26.4	10.2	8.4	11.2	2.3	2.9	1.8	14.4	1.0	6.0
15～19歳	475	24	23	20	108	35	20	64	15	30	9	69	4	54
	100.0	5.1	4.8	4.2	22.7	7.4	4.2	13.5	3.2	6.3	1.9	14.5	0.8	11.4
20～24歳	770	25	37	20	159	53	32	85	24	34	27	136	3	135
	100.0	3.2	4.8	2.6	20.6	6.9	4.2	11.0	3.1	4.4	3.5	17.7	0.4	17.5
25～29歳	1,105	40	58	39	293	96	91	102	33	42	31	135	9	136
	100.0	3.6	5.2	3.5	26.5	8.7	8.2	9.2	3.0	3.8	2.8	12.2	0.8	12.3
30～34歳	1,074	37	56	44	285	112	80	118	29	39	33	125	13	103
	100.0	3.4	5.2	4.1	26.5	10.4	7.4	11.0	2.7	3.6	3.1	11.6	1.2	9.6
35～39歳	1,037	43	67	46	284	99	81	111	24	44	28	119	12	79
	100.0	4.1	6.5	4.4	27.4	9.5	7.8	10.7	2.3	4.2	2.7	11.5	1.2	7.6
40～44歳	1,071	57	77	63	257	103	54	109	25	43	31	139	9	104
	100.0	5.3	7.2	5.9	24.0	9.6	5.0	10.2	2.3	4.0	2.9	13.0	0.8	9.7
45～49歳	1,155	52	94	53	267	105	73	131	32	41	37	169	3	98
	100.0	4.5	8.1	4.6	23.1	9.1	6.3	11.3	2.8	3.5	3.2	14.6	0.3	8.5
50～54歳	1,522	78	113	86	354	139	89	179	46	78	36	199	5	120
	100.0	5.1	7.4	5.7	23.3	9.1	5.8	11.8	3.0	5.1	2.4	13.1	0.3	7.9
55～59歳	1,054	47	82	59	288	95	61	130	18	58	29	105	-	82
	100.0	4.5	7.8	5.6	27.3	9.0	5.8	12.3	1.7	5.5	2.8	10.0	-	7.8
60～64歳	1,008	41	72	44	221	99	80	121	17	57	29	118	2	107
	100.0	4.1	7.1	4.4	21.9	9.8	7.9	12.0	1.7	5.7	2.9	11.7	0.2	10.6
65～69歳	914	30	76	60	215	89	49	96	28	51	19	100	1	100
	100.0	3.3	8.3	6.6	23.5	9.7	5.4	10.5	3.1	5.6	2.1	10.9	0.1	10.9
70～74歳	791	32	75	47	144	94	50	79	21	49	20	93	2	85
	100.0	4.0	9.5	5.9	18.2	11.9	6.3	10.0	2.7	6.2	2.5	11.8	0.3	10.7
75～79歳	539	27	44	33	88	59	37	52	13	21	17	72	3	73
	100.0	5.0	8.2	6.1	16.3	10.9	6.9	9.6	2.4	3.9	3.2	13.4	0.6	13.5
80～84歳	394	19	33	15	59	58	16	38	8	30	15	48	3	52
	100.0	4.8	8.4	3.8	15.0	14.7	4.1	9.6	2.0	7.6	3.8	12.2	0.8	13.2
85歳以上	319	7	28	24	49	34	14	24	12	23	8	33	3	60
	100.0	2.2	8.8	7.5	15.4	10.7	4.4	7.5	3.8	7.2	2.5	10.3	0.9	18.8
年齢不詳	642	41	54	21	120	54	41	58	14	24	22	76	7	110
	100.0	6.4	8.4	3.3	18.7	8.4	6.4	9.0	2.2	3.7	3.4	11.8	1.1	17.1
性別不詳	648	26	25	22	127	74	37	61	12	22	14	75	-	153
	100.0	4.0	3.9	3.4	19.6	11.4	5.7	9.4	1.9	3.4	2.2	11.6	-	23.6

表 45 男女別、年齢別、移動理由(現住居への移動者について)

男女別・ 年齢別	調査数	入学・ 進学	就職	転職	転勤	家業継承	定年退職	住宅事情	生活環境 上の理由	通勤通学 の便
全体	28,763 100.0	330 1.1	659 2.3	605 2.1	759 2.6	152 0.5	165 0.6	8,384 29.1	1,513 5.3	394 1.4
0～4歳	328 100.0	- -	- -	- -	- -	- -	- -	80 24.4	26 7.9	- -
5～9歳	748 100.0	6 0.8	- -	- -	- -	- -	- -	235 31.4	57 7.6	3 0.4
10～14歳	789 100.0	5 0.6	- -	- -	- -	- -	- -	325 41.2	54 6.8	5 0.6
15～19歳	989 100.0	82 8.3	21 2.1	- -	- -	- -	- -	345 34.9	45 4.6	28 2.8
20～24歳	1,532 100.0	132 8.6	192 12.5	20 1.3	14 0.9	1 0.1	1 0.1	318 20.8	56 3.7	37 2.4
25～29歳	2,193 100.0	25 1.1	139 6.3	54 2.5	71 3.2	2 0.1	1 0.0	385 17.6	116 5.3	53 2.4
30～34歳	2,100 100.0	12 0.6	49 2.3	52 2.5	88 4.2	7 0.3	- -	424 20.2	107 5.1	48 2.3
35～39歳	1,995 100.0	12 0.6	22 1.1	41 2.1	91 4.6	10 0.5	- -	572 28.7	131 6.6	34 1.7
40～44歳	2,093 100.0	9 0.4	24 1.1	51 2.4	70 3.3	10 0.5	- -	657 31.4	122 5.8	29 1.4
45～49歳	2,321 100.0	10 0.4	34 1.5	46 2.0	84 3.6	9 0.4	- -	782 33.7	98 4.2	37 1.6
50～54歳	2,957 100.0	7 0.2	37 1.3	73 2.5	106 3.6	16 0.5	3 0.1	1,038 35.1	137 4.6	37 1.3
55～59歳	2,135 100.0	5 0.2	30 1.4	60 2.8	74 3.5	19 0.9	7 0.3	762 35.7	107 5.0	24 1.1
60～64歳	1,985 100.0	7 0.4	40 2.0	51 2.6	50 2.5	22 1.1	24 1.2	687 34.6	104 5.2	23 1.2
65～69歳	1,771 100.0	2 0.1	26 1.5	54 3.0	34 1.9	16 0.9	40 2.3	576 32.5	108 6.1	16 0.9
70～74歳	1,485 100.0	3 0.2	12 0.8	42 2.8	30 2.0	18 1.2	34 2.3	452 30.4	90 6.1	5 0.3
75～79歳	980 100.0	- -	13 1.3	20 2.0	20 2.0	12 1.2	32 3.3	233 23.8	48 4.9	5 0.5
80～84歳	597 100.0	1 0.2	5 0.8	20 3.4	8 1.3	5 0.8	9 1.5	141 23.6	25 4.2	1 0.2
85歳以上	474 100.0	2 0.4	6 1.3	6 1.3	9 1.9	1 0.2	12 2.5	73 15.4	36 7.6	1 0.2
年齢不詳	1,291 100.0	10 0.8	9 0.7	15 1.2	10 0.8	4 0.3	2 0.2	299 23.2	46 3.6	8 0.6

表 45 男女別、年齢別、移動理由(現住居への移動者について、つづき)

男女別・ 年齢別	親と同居	親と近居	子と同居	子と近居	親や子や 配偶者の 移動に 伴って	結婚	離婚	子育て 環境上の 理由	その他	不詳
全体	1,257 4.4	278 1.0	323 1.1	25 0.1	2,261 7.9	4,958 17.2	204 0.7	397 1.4	1,411 4.9	4,688 16.3
0～4歳	15 4.6	2 0.6	- -	- -	146 44.5	- -	- -	- -	20 6.1	39 11.9
5～9歳	34 4.5	3 0.4	- -	- -	284 38.0	- -	- -	- -	50 6.7	76 10.2
10～14歳	31 3.9	3 0.4	- -	- -	246 31.2	- -	- -	- -	46 5.8	74 9.4
15～19歳	47 4.8	4 0.4	- -	- -	225 22.8	4 0.4	- -	- -	51 5.2	137 13.9
20～24歳	80 5.2	2 0.1	- -	- -	179 11.7	102 6.7	6 0.4	6 0.4	69 4.5	317 20.7
25～29歳	108 4.9	24 1.1	- -	- -	179 8.2	517 23.6	22 1.0	34 1.6	105 4.8	358 16.3
30～34歳	132 6.3	29 1.4	2 0.1	- -	140 6.7	557 26.5	25 1.2	42 2.0	111 5.3	275 13.1
35～39歳	106 5.3	31 1.6	- -	- -	123 6.2	419 21.0	26 1.3	47 2.4	94 4.7	236 11.8
40～44歳	110 5.3	28 1.3	1 0.0	1 0.0	101 4.8	395 18.9	26 1.2	62 3.0	90 4.3	307 14.7
45～49歳	139 6.0	42 1.8	5 0.2	1 0.0	99 4.3	433 18.7	19 0.8	52 2.2	85 3.7	346 14.9
50～54歳	164 5.5	38 1.3	10 0.3	- -	115 3.9	534 18.1	32 1.1	56 1.9	135 4.6	419 14.2
55～59歳	80 3.7	23 1.1	17 0.8	- -	68 3.2	378 17.7	20 0.9	33 1.5	113 5.3	315 14.8
60～64歳	44 2.2	18 0.9	19 1.0	2 0.1	62 3.1	355 17.9	12 0.6	25 1.3	109 5.5	331 16.7
65～69歳	37 2.1	11 0.6	39 2.2	5 0.3	54 3.0	355 20.0	6 0.3	16 0.9	109 6.2	267 15.1
70～74歳	27 1.8	4 0.3	45 3.0	2 0.1	31 2.1	323 21.8	3 0.2	7 0.5	76 5.1	281 18.9
75～79歳	18 1.8	6 0.6	53 5.4	5 0.5	35 3.6	209 21.3	1 0.1	7 0.7	54 5.5	209 21.3
80～84歳	6 1.0	1 0.2	59 9.9	6 1.0	22 3.7	139 23.3	2 0.3	2 0.3	28 4.7	117 19.6
85歳以上	3 0.6	1 0.2	63 13.3	2 0.4	13 2.7	129 27.2	- -	1 0.2	25 5.3	91 19.2
年齢不詳	76 5.9	8 0.6	10 0.8	1 0.1	139 10.8	109 8.4	4 0.3	7 0.5	41 3.2	493 38.2

表 45 男女別、年齢別、移動理由(現住居への移動者について、つづき)

男女別・ 年齢別	調査数	入学・ 進学	就職	転職	転勤	家業継承	定年退職	住宅事情	生活環境 上の理由	通勤通学 の便
男性計	13,310	218	412	407	550	100	103	4,149	729	217
	100.0	1.6	3.1	3.1	4.1	0.8	0.8	31.2	5.5	1.6
0～4歳	147	-	-	-	-	-	-	35	14	-
	100.0	-	-	-	-	-	-	23.8	9.5	-
5～9歳	365	-	-	-	-	-	-	118	27	1
	100.0	-	-	-	-	-	-	32.3	7.4	0.3
10～14歳	403	3	-	-	-	-	-	173	30	1
	100.0	0.7	-	-	-	-	-	42.9	7.4	0.2
15～19歳	504	56	6	-	-	-	-	180	25	8
	100.0	11.1	1.2	-	-	-	-	35.7	5.0	1.6
20～24歳	739	100	108	10	10	1	-	133	26	23
	100.0	13.5	14.6	1.4	1.4	0.1	-	18.0	3.5	3.1
25～29歳	1,051	12	90	37	56	1	1	211	56	29
	100.0	1.1	8.6	3.5	5.3	0.1	0.1	20.1	5.3	2.8
30～34歳	996	9	34	38	66	6	-	199	51	23
	100.0	0.9	3.4	3.8	6.6	0.6	-	20.0	5.1	2.3
35～39歳	933	6	17	33	80	7	-	262	59	18
	100.0	0.6	1.8	3.5	8.6	0.8	-	28.1	6.3	1.9
40～44歳	988	7	15	41	47	6	-	342	64	19
	100.0	0.7	1.5	4.1	4.8	0.6	-	34.6	6.5	1.9
45～49歳	1,135	5	29	37	56	7	-	408	48	18
	100.0	0.4	2.6	3.3	4.9	0.6	-	35.9	4.2	1.6
50～54歳	1,392	4	23	54	75	13	1	514	67	26
	100.0	0.3	1.7	3.9	5.4	0.9	0.1	36.9	4.8	1.9
55～59歳	1,031	3	23	33	57	11	5	395	56	14
	100.0	0.3	2.2	3.2	5.5	1.1	0.5	38.3	5.4	1.4
60～64歳	927	3	26	32	35	15	18	371	51	16
	100.0	0.3	2.8	3.5	3.8	1.6	1.9	40.0	5.5	1.7
65～69歳	813	1	18	36	25	12	26	289	57	11
	100.0	0.1	2.2	4.4	3.1	1.5	3.2	35.5	7.0	1.4
70～74歳	631	1	7	23	21	12	20	202	34	3
	100.0	0.2	1.1	3.6	3.3	1.9	3.2	32.0	5.4	0.5
75～79歳	380	-	6	9	12	5	19	113	23	3
	100.0	-	1.6	2.4	3.2	1.3	5.0	29.7	6.1	0.8
80～84歳	182	1	3	13	3	3	3	52	4	-
	100.0	0.5	1.6	7.1	1.6	1.6	1.6	28.6	2.2	-
85歳以上	137	1	4	4	4	1	8	23	13	-
	100.0	0.7	2.9	2.9	2.9	0.7	5.8	16.8	9.5	-
年齢不詳	556	6	3	7	3	-	2	129	24	4
	100.0	1.1	0.5	1.3	0.5	-	0.4	23.2	4.3	0.7

表 45 男女別、年齢別、移動理由(現住居への移動者について、つづき)

男女別・ 年齢別	親と同居	親と近居	子と同居	子と近居	親や子や 配偶者の 移動に 伴って	結婚	離婚	子育て 環境上の 理由	その他	不詳
男性計	664 5.0	153 1.1	85 0.6	8 0.1	797 6.0	1,330 10.0	47 0.4	188 1.4	676 5.1	2,477 18.6
0～4歳	7 4.8	2 1.4	-	-	65 44.2	-	-	-	9 6.1	15 10.2
5～9歳	16 4.4	3 0.8	-	-	136 37.3	-	-	-	30 8.2	34 9.3
10～14歳	15 3.7	1 0.2	-	-	120 29.8	-	-	-	19 4.7	41 10.2
15～19歳	26 5.2	2 0.4	-	-	109 21.6	-	-	-	21 4.2	71 14.1
20～24歳	33 4.5	1 0.1	-	-	80 10.8	35 4.7	1 0.1	2 0.3	34 4.6	142 19.2
25～29歳	49 4.7	13 1.2	-	-	62 5.9	182 17.3	4 0.4	15 1.4	44 4.2	189 18.0
30～34歳	75 7.5	13 1.3	-	-	33 3.3	221 22.2	4 0.4	17 1.7	53 5.3	154 15.5
35～39歳	56 6.0	21 2.3	-	-	32 3.4	140 15.0	7 0.8	14 1.5	40 4.3	141 15.1
40～44歳	57 5.8	10 1.0	-	-	18 1.8	104 10.5	7 0.7	33 3.3	51 5.2	167 16.9
45～49歳	78 6.9	22 1.9	2 0.2	-	22 1.9	115 10.1	5 0.4	24 2.1	43 3.8	216 19.0
50～54歳	82 5.9	22 1.6	2 0.1	-	21 1.5	133 9.6	11 0.8	28 2.0	70 5.0	246 17.7
55～59歳	52 5.0	12 1.2	5 0.5	-	8 0.8	106 10.3	4 0.4	17 1.6	49 4.8	181 17.6
60～64歳	26 2.8	11 1.2	7 0.8	-	9 1.0	62 6.7	2 0.2	16 1.7	51 5.5	176 19.0
65～69歳	26 3.2	6 0.7	12 1.5	3 0.4	9 1.1	78 9.6	1 0.1	7 0.9	56 6.9	140 17.2
70～74歳	13 2.1	4 0.6	17 2.7	-	5 0.8	70 11.1	1 0.2	5 0.8	33 5.2	160 25.4
75～79歳	8 2.1	4 1.1	16 4.2	2 0.5	4 1.1	33 8.7	-	3 0.8	25 6.6	95 25.0
80～84歳	2 1.1	-	9 4.9	3 1.6	2 1.1	17 9.3	-	2 1.1	13 7.1	52 28.6
85歳以上	1 0.7	1 0.7	14 10.2	-	2 1.5	15 10.9	-	-	14 10.2	32 23.4
年齢不詳	42 7.6	5 0.9	1 0.2	-	60 10.8	19 3.4	-	5 0.9	21 3.8	225 40.5

表 45 男女別、年齢別、移動理由(現住居への移動者について、つづき)

男女別・ 年齢別	調査数	入学・ 進学	就職	転職	転勤	家業継承	定年退職	住宅事情	生活環境 上の理由	通勤通学 の便
女性計	14,805	107	227	175	197	43	53	4,079	747	172
	100.0	0.7	1.5	1.2	1.3	0.3	0.4	27.6	5.0	1.2
0～4歳	176	-	-	-	-	-	-	44	12	-
	100.0	-	-	-	-	-	-	25.0	6.8	-
5～9歳	376	5	-	-	-	-	-	117	30	2
	100.0	1.3	-	-	-	-	-	31.1	8.0	0.5
10～14歳	383	2	-	-	-	-	-	150	24	4
	100.0	0.5	-	-	-	-	-	39.2	6.3	1.0
15～19歳	475	24	14	-	-	-	-	164	20	19
	100.0	5.1	2.9	-	-	-	-	34.5	4.2	4.0
20～24歳	770	32	81	9	4	-	1	180	30	14
	100.0	4.2	10.5	1.2	0.5	-	0.1	23.4	3.9	1.8
25～29歳	1,105	13	46	14	14	1	-	168	56	23
	100.0	1.2	4.2	1.3	1.3	0.1	-	15.2	5.1	2.1
30～34歳	1,074	3	14	14	22	1	-	216	55	25
	100.0	0.3	1.3	1.3	2.0	0.1	-	20.1	5.1	2.3
35～39歳	1,037	6	2	8	11	3	-	303	70	16
	100.0	0.6	0.2	0.8	1.1	0.3	-	29.2	6.8	1.5
40～44歳	1,071	2	8	9	20	4	-	310	50	10
	100.0	0.2	0.7	0.8	1.9	0.4	-	28.9	4.7	0.9
45～49歳	1,155	5	5	8	26	2	-	360	47	18
	100.0	0.4	0.4	0.7	2.3	0.2	-	31.2	4.1	1.6
50～54歳	1,522	3	12	17	28	3	2	508	67	11
	100.0	0.2	0.8	1.1	1.8	0.2	0.1	33.4	4.4	0.7
55～59歳	1,054	2	5	22	16	7	2	358	49	10
	100.0	0.2	0.5	2.1	1.5	0.7	0.2	34.0	4.6	0.9
60～64歳	1,008	3	14	17	15	7	6	302	47	7
	100.0	0.3	1.4	1.7	1.5	0.7	0.6	30.0	4.7	0.7
65～69歳	914	1	8	15	9	4	11	275	49	5
	100.0	0.1	0.9	1.6	1.0	0.4	1.2	30.1	5.4	0.5
70～74歳	791	1	4	17	9	5	11	228	53	2
	100.0	0.1	0.5	2.1	1.1	0.6	1.4	28.8	6.7	0.3
75～79歳	539	-	6	10	8	3	11	111	25	-
	100.0	-	1.1	1.9	1.5	0.6	2.0	20.6	4.6	-
80～84歳	394	-	2	7	5	1	6	85	20	1
	100.0	-	0.5	1.8	1.3	0.3	1.5	21.6	5.1	0.3
85歳以上	319	1	1	2	5	-	3	48	22	1
	100.0	0.3	0.3	0.6	1.6	-	0.9	15.0	6.9	0.3
年齢不詳	642	4	5	6	5	2	-	152	21	4
	100.0	0.6	0.8	0.9	0.8	0.3	-	23.7	3.3	0.6
性別不詳	648	5	20	23	12	9	9	156	37	5
	100.0	0.8	3.1	3.5	1.9	1.4	1.4	24.1	5.7	0.8

表 45 男女別、年齢別、移動理由(現住居への移動者について、つづき)

男女別・ 年齢別	親と同居	親と近居	子と同居	子と近居	親や子や 配偶者の 移動に 伴って	結婚	離婚	子育て 環境上の 理由	その他	不詳
女性計	573 3.9	121 0.8	227 1.5	15 0.1	1,438 9.7	3,536 23.9	149 1.0	208 1.4	715 4.8	2,023 13.7
0～4歳	8 4.5	- -	- -	- -	81 46.0	- -	- -	- -	11 6.3	20 11.4
5～9歳	17 4.5	- -	- -	- -	146 38.8	- -	- -	- -	20 5.3	39 10.4
10～14歳	16 4.2	2 0.5	- -	- -	125 32.6	- -	- -	- -	27 7.0	33 8.6
15～19歳	19 4.0	2 0.4	- -	- -	115 24.2	4 0.8	- -	- -	30 6.3	64 13.5
20～24歳	45 5.8	1 0.1	- -	- -	98 12.7	62 8.1	5 0.6	4 0.5	34 4.4	170 22.1
25～29歳	57 5.2	11 1.0	- -	- -	115 10.4	331 30.0	18 1.6	19 1.7	60 5.4	159 14.4
30～34歳	55 5.1	16 1.5	2 0.2	- -	105 9.8	331 30.8	21 2.0	25 2.3	56 5.2	113 10.5
35～39歳	50 4.8	10 1.0	- -	- -	89 8.6	275 26.5	18 1.7	33 3.2	51 4.9	92 8.9
40～44歳	50 4.7	17 1.6	1 0.1	1 0.1	83 7.7	286 26.7	18 1.7	29 2.7	38 3.5	135 12.6
45～49歳	61 5.3	19 1.6	3 0.3	1 0.1	77 6.7	314 27.2	13 1.1	28 2.4	42 3.6	126 10.9
50～54歳	81 5.3	16 1.1	8 0.5	- -	92 6.0	395 26.0	20 1.3	28 1.8	65 4.3	166 10.9
55～59歳	28 2.7	11 1.0	10 0.9	- -	59 5.6	263 25.0	14 1.3	16 1.5	60 5.7	122 11.6
60～64歳	18 1.8	7 0.7	11 1.1	1 0.1	52 5.2	284 28.2	10 1.0	8 0.8	56 5.6	143 14.2
65～69歳	11 1.2	3 0.3	27 3.0	2 0.2	45 4.9	268 29.3	5 0.5	9 1.0	51 5.6	116 12.7
70～74歳	13 1.6	- -	26 3.3	2 0.3	26 3.3	245 31.0	2 0.3	2 0.3	42 5.3	103 13.0
75～79歳	7 1.3	2 0.4	37 6.9	3 0.6	31 5.8	163 30.2	1 0.2	4 0.7	28 5.2	89 16.5
80～84歳	3 0.8	1 0.3	49 12.4	3 0.8	19 4.8	121 30.7	2 0.5	- -	15 3.8	54 13.7
85歳以上	2 0.6	- -	45 14.1	1 0.3	10 3.1	111 34.8	- -	1 0.3	11 3.4	55 17.2
年齢不詳	32 5.0	3 0.5	8 1.2	1 0.2	70 10.9	83 12.9	2 0.3	2 0.3	18 2.8	224 34.9
性別不詳	20 3.1	4 0.6	11 1.7	2 0.3	26 4.0	92 14.2	8 1.2	1 0.2	20 3.1	188 29.0

表 45-1 男女別、年齢別、移動理由(7 区分、現住居への移動者について)

男女別・ 年齢別	調査数	入学・ 進学	職業上の 理由	住宅を 主とする 理由	親や子 との同居 ・近居	親や 配偶者の 移動に 伴って	結婚・ 離婚	その他	不詳
全体	28,763 100.0	330 1.1	2,340 8.1	10,291 35.8	1,883 6.5	2,261 7.9	5,162 17.9	1,808 6.3	4,688 16.3
0～4歳	328 100.0	-	-	106 32.3	17 5.2	146 44.5	-	20 6.1	39 11.9
5～9歳	748 100.0	6 0.8	-	295 39.4	37 4.9	284 38.0	-	50 6.7	76 10.2
10～14歳	789 100.0	5 0.6	-	384 48.7	34 4.3	246 31.2	-	46 5.8	74 9.4
15～19歳	989 100.0	82 8.3	21 2.1	418 42.3	51 5.2	225 22.8	4 0.4	51 5.2	137 13.9
20～24歳	1,532 100.0	132 8.6	228 14.9	411 26.8	82 5.4	179 11.7	108 7.0	75 4.9	317 20.7
25～29歳	2,193 100.0	25 1.1	267 12.2	554 25.3	132 6.0	179 8.2	539 24.6	139 6.3	358 16.3
30～34歳	2,100 100.0	12 0.6	196 9.3	579 27.6	163 7.8	140 6.7	582 27.7	153 7.3	275 13.1
35～39歳	1,995 100.0	12 0.6	164 8.2	737 36.9	137 6.9	123 6.2	445 22.3	141 7.1	236 11.8
40～44歳	2,093 100.0	9 0.4	155 7.4	808 38.6	140 6.7	101 4.8	421 20.1	152 7.3	307 14.7
45～49歳	2,321 100.0	10 0.4	173 7.5	917 39.5	187 8.1	99 4.3	452 19.5	137 5.9	346 14.9
50～54歳	2,957 100.0	7 0.2	235 7.9	1,212 41.0	212 7.2	115 3.9	566 19.1	191 6.5	419 14.2
55～59歳	2,135 100.0	5 0.2	190 8.9	893 41.8	120 5.6	68 3.2	398 18.6	146 6.8	315 14.8
60～64歳	1,985 100.0	7 0.4	187 9.4	814 41.0	83 4.2	62 3.1	367 18.5	134 6.8	331 16.7
65～69歳	1,771 100.0	2 0.1	170 9.6	700 39.5	92 5.2	54 3.0	361 20.4	125 7.1	267 15.1
70～74歳	1,485 100.0	3 0.2	136 9.2	547 36.8	78 5.3	31 2.1	326 22.0	83 5.6	281 18.9
75～79歳	980 100.0	-	97 9.9	286 29.2	82 8.4	35 3.6	210 21.4	61 6.2	209 21.3
80～84歳	597 100.0	1 0.2	47 7.9	167 28.0	72 12.1	22 3.7	141 23.6	30 5.0	117 19.6
85歳以上	474 100.0	2 0.4	34 7.2	110 23.2	69 14.6	13 2.7	129 27.2	26 5.5	91 19.2
年齢不詳	1,291 100.0	10 0.8	40 3.1	353 27.3	95 7.4	139 10.8	113 8.8	48 3.7	493 38.2

*7 区分については、本文表Ⅲ-1 参照。

表 45-1 男女別、年齢別、移動理由(7区分、現住居への移動者について、つづき)

男女別・年齢別	調査数	入学・進学	職業上の理由	住宅を主とする理由	親や子との同居・近居	親や配偶者の移動に伴って	結婚・離婚	その他	不詳
男性計	13,310	218	1,572	5,095	910	797	1,377	864	2,477
	100.0	1.6	11.8	38.3	6.8	6.0	10.3	6.5	18.6
0～4歳	147	-	-	49	9	65	-	9	15
	100.0	-	-	33.3	6.1	44.2	-	6.1	10.2
5～9歳	365	-	-	146	19	136	-	30	34
	100.0	-	-	40.0	5.2	37.3	-	8.2	9.3
10～14歳	403	3	-	204	16	120	-	19	41
	100.0	0.7	-	50.6	4.0	29.8	-	4.7	10.2
15～19歳	504	56	6	213	28	109	-	21	71
	100.0	11.1	1.2	42.3	5.6	21.6	-	4.2	14.1
20～24歳	739	100	129	182	34	80	36	36	142
	100.0	13.5	17.5	24.6	4.6	10.8	4.9	4.9	19.2
25～29歳	1,051	12	185	296	62	62	186	59	189
	100.0	1.1	17.6	28.2	5.9	5.9	17.7	5.6	18.0
30～34歳	996	9	144	273	88	33	225	70	154
	100.0	0.9	14.5	27.4	8.8	3.3	22.6	7.0	15.5
35～39歳	933	6	137	339	77	32	147	54	141
	100.0	0.6	14.7	36.3	8.3	3.4	15.8	5.8	15.1
40～44歳	988	7	109	425	67	18	111	84	167
	100.0	0.7	11.0	43.0	6.8	1.8	11.2	8.5	16.9
45～49歳	1,135	5	129	474	102	22	120	67	216
	100.0	0.4	11.4	41.8	9.0	1.9	10.6	5.9	19.0
50～54歳	1,392	4	166	607	106	21	144	98	246
	100.0	0.3	11.9	43.6	7.6	1.5	10.3	7.0	17.7
55～59歳	1,031	3	129	465	69	8	110	66	181
	100.0	0.3	12.5	45.1	6.7	0.8	10.7	6.4	17.6
60～64歳	927	3	126	438	44	9	64	67	176
	100.0	0.3	13.6	47.2	4.7	1.0	6.9	7.2	19.0
65～69歳	813	1	117	357	47	9	79	63	140
	100.0	0.1	14.4	43.9	5.8	1.1	9.7	7.7	17.2
70～74歳	631	1	83	239	34	5	71	38	160
	100.0	0.2	13.2	37.9	5.4	0.8	11.3	6.0	25.4
75～79歳	380	-	51	139	30	4	33	28	95
	100.0	-	13.4	36.6	7.9	1.1	8.7	7.4	25.0
80～84歳	182	1	25	56	14	2	17	15	52
	100.0	0.5	13.7	30.8	7.7	1.1	9.3	8.2	28.6
85歳以上	137	1	21	36	16	2	15	14	32
	100.0	0.7	15.3	26.3	11.7	1.5	10.9	10.2	23.4
年齢不詳	556	6	15	157	48	60	19	26	225
	100.0	1.1	2.7	28.2	8.6	10.8	3.4	4.7	40.5

表 45-1 男女別、年齢別、移動理由(7 区分、現住居への移動者について、つづき)

男女別・ 年齢別	調査数	入学・ 進学	職業上の 理由	住宅を 主とする 理由	親や子 との同居 ・近居	親や 配偶者の 移動に 伴って	結婚・ 離婚	その他	不詳
女性計	14,805 100.0	107 0.7	695 4.7	4,998 33.8	936 6.3	1,438 9.7	3,685 24.9	923 6.2	2,023 13.7
0～4歳	176 100.0	- -	- -	56 31.8	8 4.5	81 46.0	- -	11 6.3	20 11.4
5～9歳	376 100.0	5 1.3	- -	149 39.6	17 4.5	146 38.8	- -	20 5.3	39 10.4
10～14歳	383 100.0	2 0.5	- -	178 46.5	18 4.7	125 32.6	- -	27 7.0	33 8.6
15～19歳	475 100.0	24 5.1	14 2.9	203 42.7	21 4.4	115 24.2	4 0.8	30 6.3	64 13.5
20～24歳	770 100.0	32 4.2	95 12.3	224 29.1	46 6.0	98 12.7	67 8.7	38 4.9	170 22.1
25～29歳	1,105 100.0	13 1.2	75 6.8	247 22.4	68 6.2	115 10.4	349 31.6	79 7.1	159 14.4
30～34歳	1,074 100.0	3 0.3	51 4.7	296 27.6	73 6.8	105 9.8	352 32.8	81 7.5	113 10.5
35～39歳	1,037 100.0	6 0.6	24 2.3	389 37.5	60 5.8	89 8.6	293 28.3	84 8.1	92 8.9
40～44歳	1,071 100.0	2 0.2	41 3.8	370 34.5	69 6.4	83 7.7	304 28.4	67 6.3	135 12.6
45～49歳	1,155 100.0	5 0.4	41 3.5	425 36.8	84 7.3	77 6.7	327 28.3	70 6.1	126 10.9
50～54歳	1,522 100.0	3 0.2	62 4.1	586 38.5	105 6.9	92 6.0	415 27.3	93 6.1	166 10.9
55～59歳	1,054 100.0	2 0.2	52 4.9	417 39.6	49 4.6	59 5.6	277 26.3	76 7.2	122 11.6
60～64歳	1,008 100.0	3 0.3	59 5.9	356 35.3	37 3.7	52 5.2	294 29.2	64 6.3	143 14.2
65～69歳	914 100.0	1 0.1	47 5.1	329 36.0	43 4.7	45 4.9	273 29.9	60 6.6	116 12.7
70～74歳	791 100.0	1 0.1	46 5.8	283 35.8	41 5.2	26 3.3	247 31.2	44 5.6	103 13.0
75～79歳	539 100.0	- -	38 7.1	136 25.2	49 9.1	31 5.8	164 30.4	32 5.9	89 16.5
80～84歳	394 100.0	- -	21 5.3	106 26.9	56 14.2	19 4.8	123 31.2	15 3.8	54 13.7
85歳以上	319 100.0	1 0.3	11 3.4	71 22.3	48 15.0	10 3.1	111 34.8	12 3.8	55 17.2
年齢不詳	642 100.0	4 0.6	18 2.8	177 27.6	44 6.9	70 10.9	85 13.2	20 3.1	224 34.9
性別不詳	648 100.0	5 0.8	73 11.3	198 30.6	37 5.7	26 4.0	100 15.4	21 3.2	188 29.0

表 46 男女別、年齢別、出生地

男女別・ 年齢別	調査数	現在と同じ 住所	現在と 同じ 区市町村 内	現在と同じ 都道府県 の他の 区市町村	他の 都道府県	外国	不詳
全体	35,292 100.0	7,688 21.8	8,095 22.9	8,200 23.2	8,626 24.4	336 1.0	2,347 6.7
0～4歳	1,391 100.0	909 65.3	147 10.6	80 5.8	71 5.1	3 0.2	181 13.0
5～9歳	1,485 100.0	661 44.5	332 22.4	213 14.3	145 9.8	6 0.4	128 8.6
10～14歳	1,623 100.0	752 46.3	374 23.0	220 13.6	163 10.0	5 0.3	109 6.7
15～19歳	1,642 100.0	616 37.5	367 22.4	273 16.6	252 15.3	5 0.3	129 7.9
20～24歳	1,975 100.0	573 29.0	374 18.9	396 20.1	495 25.1	3 0.2	134 6.8
25～29歳	2,532 100.0	515 20.3	580 22.9	622 24.6	671 26.5	11 0.4	133 5.3
30～34歳	2,319 100.0	353 15.2	545 23.5	623 26.9	668 28.8	24 1.0	106 4.6
35～39歳	2,145 100.0	257 12.0	494 23.0	645 30.1	640 29.8	24 1.1	85 4.0
40～44歳	2,249 100.0	326 14.5	550 24.5	671 29.8	593 26.4	8 0.4	101 4.5
45～49歳	2,475 100.0	331 13.4	589 23.8	729 29.5	706 28.5	7 0.3	113 4.6
50～54歳	3,148 100.0	386 12.3	760 24.1	864 27.4	978 31.1	12 0.4	148 4.7
55～59歳	2,260 100.0	239 10.6	481 21.3	574 25.4	773 34.2	67 3.0	126 5.6
60～64歳	2,126 100.0	252 11.9	475 22.3	518 24.4	710 33.4	53 2.5	118 5.6
65～69歳	1,963 100.0	263 13.4	452 23.0	491 25.0	594 30.3	34 1.7	129 6.6
70～74歳	1,647 100.0	229 13.9	486 29.5	385 23.4	408 24.8	30 1.8	109 6.6
75～79歳	1,072 100.0	155 14.5	303 28.3	267 24.9	233 21.7	19 1.8	95 8.9
80～84歳	642 100.0	81 12.6	191 29.8	153 23.8	157 24.5	13 2.0	47 7.3
85歳以上	547 100.0	80 14.6	157 28.7	125 22.9	124 22.7	6 1.1	55 10.1
年齢不詳	2,051 100.0	710 34.6	438 21.4	351 17.1	245 11.9	6 0.3	301 14.7

表 46 男女別、年齢別、出生地(つづき)

男女別・ 年齢別	調査数	現在と同じ 住所	現在と 同じ 区市町村 内	現在と同じ 都道府県 の他の 区市町村	他の 都道府県	外国	不詳
男性計	16,802 100.0	4,535 27.0	3,563 21.2	3,349 19.9	4,146 24.7	135 0.8	1,074 6.4
0～4歳	647 100.0	423 65.4	72 11.1	34 5.3	28 4.3	2 0.3	88 13.6
5～9歳	714 100.0	309 43.3	164 23.0	107 15.0	69 9.7	2 0.3	63 8.8
10～14歳	850 100.0	398 46.8	198 23.3	108 12.7	81 9.5	3 0.4	62 7.3
15～19歳	824 100.0	303 36.8	197 23.9	131 15.9	129 15.7	1 0.1	63 7.6
20～24歳	948 100.0	268 28.3	148 15.6	181 19.1	280 29.5	- -	71 7.5
25～29歳	1,229 100.0	272 22.1	277 22.5	270 22.0	335 27.3	1 0.1	74 6.0
30～34歳	1,138 100.0	240 21.1	245 21.5	272 23.9	321 28.2	6 0.5	54 4.7
35～39歳	1,030 100.0	167 16.2	229 22.2	267 25.9	307 29.8	9 0.9	51 5.0
40～44歳	1,094 100.0	230 21.0	255 23.3	267 24.4	291 26.6	4 0.4	47 4.3
45～49歳	1,232 100.0	252 20.5	269 21.8	305 24.8	349 28.3	2 0.2	55 4.5
50～54歳	1,530 100.0	308 20.1	358 23.4	351 22.9	446 29.2	3 0.2	64 4.2
55～59歳	1,121 100.0	194 17.3	211 18.8	237 21.1	382 34.1	41 3.7	56 5.0
60～64歳	1,030 100.0	198 19.2	204 19.8	213 20.7	340 33.0	21 2.0	54 5.2
65～69歳	957 100.0	213 22.3	175 18.3	178 18.6	315 32.9	16 1.7	60 6.3
70～74歳	735 100.0	175 23.8	177 24.1	140 19.0	184 25.0	11 1.5	48 6.5
75～79歳	434 100.0	107 24.7	99 22.8	90 20.7	97 22.4	8 1.8	33 7.6
80～84歳	206 100.0	53 25.7	51 24.8	29 14.1	55 26.7	3 1.5	15 7.3
85歳以上	171 100.0	49 28.7	39 22.8	23 13.5	44 25.7	1 0.6	15 8.8
年齢不詳	912 100.0	376 41.2	195 21.4	146 16.0	93 10.2	1 0.1	101 11.1

表 46 男女別、年齢別、出生地(つづき)

男女別・ 年齢別	調査数	現在と同じ 住所	現在と 同じ 区市町村 内	現在と同じ 都道府県 の他の 区市町村	他の 都道府県	外国	不詳
女性計	17,624 100.0	2,970 16.9	4,355 24.7	4,695 26.6	4,311 24.5	196 1.1	1,097 6.2
0～4歳	723 100.0	471 65.1	74 10.2	44 6.1	43 5.9	1 0.1	90 12.4
5～9歳	752 100.0	345 45.9	164 21.8	104 13.8	75 10.0	4 0.5	60 8.0
10～14歳	759 100.0	345 45.5	175 23.1	112 14.8	82 10.8	2 0.3	43 5.7
15～19歳	799 100.0	305 38.2	167 20.9	140 17.5	121 15.1	4 0.5	62 7.8
20～24歳	998 100.0	298 29.9	220 22.0	208 20.8	210 21.0	3 0.3	59 5.9
25～29歳	1,259 100.0	234 18.6	287 22.8	344 27.3	328 26.1	10 0.8	56 4.4
30～34歳	1,146 100.0	106 9.2	286 25.0	344 30.0	342 29.8	18 1.6	50 4.4
35～39歳	1,085 100.0	84 7.7	259 23.9	369 34.0	327 30.1	15 1.4	31 2.9
40～44歳	1,119 100.0	89 8.0	284 25.4	396 35.4	295 26.4	4 0.4	51 4.6
45～49歳	1,203 100.0	75 6.2	310 25.8	416 34.6	348 28.9	5 0.4	49 4.1
50～54歳	1,563 100.0	70 4.5	391 25.0	502 32.1	518 33.1	9 0.6	73 4.7
55～59歳	1,085 100.0	38 3.5	262 24.1	326 30.0	374 34.5	26 2.4	59 5.4
60～64歳	1,042 100.0	51 4.9	263 25.2	294 28.2	345 33.1	31 3.0	58 5.6
65～69歳	956 100.0	41 4.3	270 28.2	299 31.3	264 27.6	17 1.8	65 6.8
70～74歳	839 100.0	38 4.5	290 34.6	232 27.7	208 24.8	19 2.3	52 6.2
75～79歳	571 100.0	37 6.5	188 32.9	164 28.7	123 21.5	9 1.6	50 8.8
80～84歳	413 100.0	24 5.8	135 32.7	121 29.3	98 23.7	9 2.2	26 6.3
85歳以上	353 100.0	27 7.6	114 32.3	95 26.9	77 21.8	5 1.4	35 9.9
年齢不詳	959 100.0	292 30.4	216 22.5	185 19.3	133 13.9	5 0.5	128 13.3
性別不詳	866 100.0	183 21.1	177 20.4	156 18.0	169 19.5	5 0.6	176 20.3

表 47 現住地の地域ブロック別、教育施設別、就業状態・職業別、出生地

	調査数	現在と同じ 住所	現在と 同じ 区市町村 内	現在と同じ 都道府県 の他の 区市町村	他の 都道府県	外国	不詳
現住ブロック							
北海道	1,459	191	540	515	98	22	93
	100.0	13.1	37.0	35.3	6.7	1.5	6.4
東北	2,846	856	956	588	228	16	202
	100.0	30.1	33.6	20.7	8.0	0.6	7.1
北関東	2,081	612	397	532	353	15	172
	100.0	29.4	19.1	25.6	17.0	0.7	8.3
東京圏	8,907	1,388	1,315	1,654	3,932	127	491
	100.0	15.6	14.8	18.6	44.1	1.4	5.5
中部・北陸	4,145	1,208	1,219	932	461	14	311
	100.0	29.1	29.4	22.5	11.1	0.3	7.5
名古屋圏	2,888	702	555	699	734	17	181
	100.0	24.3	19.2	24.2	25.4	0.6	6.3
大阪圏	4,046	777	813	945	1,224	29	258
	100.0	19.2	20.1	23.4	30.3	0.7	6.4
近畿	1,146	344	241	253	233	4	71
	100.0	30.0	21.0	22.1	20.3	0.3	6.2
中国	1,827	410	523	388	384	20	102
	100.0	22.4	28.6	21.2	21.0	1.1	5.6
四国	1,064	246	325	286	127	6	74
	100.0	23.1	30.5	26.9	11.9	0.6	7.0
九州・沖縄	4,883	954	1,211	1,408	852	66	392
	100.0	19.5	24.8	28.8	17.4	1.4	8.0
卒業教育施設							
小学校・中学校	5,163	774	1,609	1,311	1,158	52	259
	100.0	15.0	31.2	25.4	22.4	1.0	5.0
高校	8,966	1,351	2,188	2,565	2,411	109	342
	100.0	15.1	24.4	28.6	26.9	1.2	3.8
専修学校	1,911	290	428	524	555	8	106
	100.0	15.2	22.4	27.4	29.0	0.4	5.5
短大・高専	2,161	331	460	593	684	22	71
	100.0	15.3	21.3	27.4	31.7	1.0	3.3
大学・大学院	3,850	573	635	886	1,594	53	109
	100.0	14.9	16.5	23.0	41.4	1.4	2.8
在学中(中退含む)	6,169	2,541	1,335	986	872	23	412
	100.0	41.2	21.6	16.0	14.1	0.4	6.7
未就学(園)	977	656	81	59	51	6	124
	100.0	67.1	8.3	6.0	5.2	0.6	12.7
就業状態・職業							
主に仕事							
専門・管理・事務	5,365	935	1,156	1,341	1,711	44	178
	100.0	17.4	21.6	25.0	31.9	0.8	3.3
販売・サービス	3,678	646	823	982	1,025	25	177
	100.0	17.6	22.4	26.7	27.9	0.7	4.8
生産・運輸	2,916	602	746	675	761	23	109
	100.0	20.6	25.6	23.2	26.1	0.8	3.7
農林水産業	756	372	181	105	22	4	72
	100.0	49.2	23.9	13.9	2.9	0.5	9.5
その他	175	30	47	33	43	3	19
	100.0	17.1	26.9	18.9	24.6	1.7	10.9
家事などの 他に仕事	3,463	256	929	1,106	943	40	189
	100.0	7.4	26.8	31.9	27.2	1.2	5.5
仕事をしていない	14,087	3,522	3,267	3,076	3,299	172	751
	100.0	25.0	23.2	21.8	23.4	1.2	5.3

*地域ブロック、教育施設、職業については表 24 参照。

表 48 男女別、年齢別、中学校(旧制小学校・高小)卒業時の居住地

男女別・ 年齢別	調査数	まだ卒業 していない	現在と 同じ住所	現在と 同じ区市 町村内	現在と同じ 都道府県 の他の 区市町村	他の 都道府県	外国	不詳
全体	35,292 100.0	5,201 14.7	6,167 17.5	6,724 19.1	6,758 19.1	6,812 19.3	152 0.4	3,478 9.9
0～4歳	1,391 100.0	1,391 100.0	- -	- -	- -	- -	- -	- -
5～9歳	1,485 100.0	1,485 100.0	- -	- -	- -	- -	- -	- -
10～14歳	1,623 100.0	1,623 100.0	- -	- -	- -	- -	- -	- -
15～19歳	1,642 100.0	83 5.1	1,067 65.0	168 10.2	83 5.1	87 5.3	3 0.2	151 9.2
20～24歳	1,975 100.0	- -	899 45.5	303 15.3	277 14.0	321 16.3	3 0.2	172 8.7
25～29歳	2,532 100.0	- -	731 28.9	587 23.2	537 21.2	477 18.8	11 0.4	189 7.5
30～34歳	2,319 100.0	1 0.0	451 19.4	574 24.8	605 26.1	504 21.7	22 0.9	162 7.0
35～39歳	2,145 100.0	- -	346 16.1	515 24.0	600 28.0	511 23.8	22 1.0	151 7.0
40～44歳	2,249 100.0	1 0.0	371 16.5	603 26.8	590 26.2	513 22.8	9 0.4	162 7.2
45～49歳	2,475 100.0	1 0.0	347 14.0	614 24.8	696 28.1	631 25.5	8 0.3	178 7.2
50～54歳	3,148 100.0	1 0.0	412 13.1	747 23.7	826 26.2	890 28.3	7 0.2	265 8.4
55～59歳	2,260 100.0	2 0.1	255 11.3	508 22.5	571 25.3	711 31.5	- -	213 9.4
60～64歳	2,126 100.0	6 0.3	240 11.3	487 22.9	488 23.0	664 31.2	- -	241 11.3
65～69歳	1,963 100.0	2 0.1	268 13.7	447 22.8	457 23.3	560 28.5	7 0.4	222 11.3
70～74歳	1,647 100.0	3 0.2	220 13.4	437 26.5	380 23.1	379 23.0	26 1.6	202 12.3
75～79歳	1,072 100.0	1 0.1	140 13.1	272 25.4	250 23.3	216 20.1	19 1.8	174 16.2
80～84歳	642 100.0	1 0.2	74 11.5	160 24.9	149 23.2	141 22.0	8 1.2	109 17.0
85歳以上	547 100.0	1 0.2	74 13.5	136 24.9	120 21.9	108 19.7	4 0.7	104 19.0
年齢不詳	2,051 100.0	599 29.2	272 13.3	166 8.1	129 6.3	99 4.8	3 0.1	783 38.2

表 48 男女別、年齢別、中学校(旧制小学校・高小)卒業時の居住地(つづき)

男女別・ 年齢別	調査数	まだ卒業 していない	現在と 同じ住所	現在と 同じ区市 町村内	現在と同じ 都道府県 の他の 区市町村	他の 都道府県	外国	不詳
男性計	16,802 100.0	2,551 15.2	3,718 22.1	2,980 17.7	2,706 16.1	3,257 19.4	55 0.3	1,535 9.1
0～4歳	647 100.0	647 100.0	- -	- -	- -	- -	- -	- -
5～9歳	714 100.0	714 100.0	- -	- -	- -	- -	- -	- -
10～14歳	850 100.0	850 100.0	- -	- -	- -	- -	- -	- -
15～19歳	824 100.0	44 5.3	529 64.2	80 9.7	42 5.1	51 6.2	- -	78 9.5
20～24歳	948 100.0	- -	394 41.6	134 14.1	135 14.2	198 20.9	1 0.1	86 9.1
25～29歳	1,229 100.0	- -	366 29.8	282 22.9	230 18.7	238 19.4	2 0.2	111 9.0
30～34歳	1,138 100.0	- -	282 24.8	276 24.3	251 22.1	238 20.9	7 0.6	84 7.4
35～39歳	1,030 100.0	- -	225 21.8	232 22.5	252 24.5	241 23.4	8 0.8	72 7.0
40～44歳	1,094 100.0	1 0.1	260 23.8	274 25.0	225 20.6	252 23.0	4 0.4	78 7.1
45～49歳	1,232 100.0	- -	252 20.5	286 23.2	294 23.9	307 24.9	2 0.2	91 7.4
50～54歳	1,530 100.0	- -	320 20.9	364 23.8	338 22.1	403 26.3	2 0.1	103 6.7
55～59歳	1,121 100.0	- -	197 17.6	244 21.8	236 21.1	353 31.5	- -	91 8.1
60～64歳	1,030 100.0	3 0.3	186 18.1	222 21.6	213 20.7	310 30.1	- -	96 9.3
65～69歳	957 100.0	- -	207 21.6	190 19.9	169 17.7	285 29.8	5 0.5	101 10.6
70～74歳	735 100.0	- -	156 21.2	171 23.3	138 18.8	171 23.3	13 1.8	86 11.7
75～79歳	434 100.0	- -	100 23.0	84 19.4	87 20.0	92 21.2	8 1.8	63 14.5
80～84歳	206 100.0	- -	43 20.9	45 21.8	31 15.0	52 25.2	1 0.5	34 16.5
85歳以上	171 100.0	- -	49 28.7	34 19.9	24 14.0	36 21.1	1 0.6	27 15.8
年齢不詳	912 100.0	292 32.0	152 16.7	62 6.8	41 4.5	30 3.3	1 0.1	334 36.6

表 48 男女別、年齢別、中学校(旧制小学校・高小)卒業時の居住地(つづき)

男女別・ 年齢別	調査数	まだ卒業 していない	現在と 同じ住所	現在と 同じ区市 町村内	現在と同じ 都道府県 の他の 区市町村	他の 都道府県	外国	不詳
女性計	17,624 100.0	2,572 14.6	2,308 13.1	3,586 20.3	3,919 22.2	3,414 19.4	94 0.5	1,731 9.8
0～4歳	723 100.0	723 100.0	- -	- -	- -	- -	- -	- -
5～9歳	752 100.0	752 100.0	- -	- -	- -	- -	- -	- -
10～14歳	759 100.0	759 100.0	- -	- -	- -	- -	- -	- -
15～19歳	799 100.0	38 4.8	528 66.1	85 10.6	39 4.9	34 4.3	3 0.4	72 9.0
20～24歳	998 100.0	- -	495 49.6	164 16.4	135 13.5	120 12.0	2 0.2	82 8.2
25～29歳	1,259 100.0	- -	352 28.0	290 23.0	300 23.8	233 18.5	9 0.7	75 6.0
30～34歳	1,146 100.0	1 0.1	162 14.1	284 24.8	346 30.2	263 22.9	15 1.3	75 6.5
35～39歳	1,085 100.0	- -	114 10.5	278 25.6	340 31.3	265 24.4	14 1.3	74 6.8
40～44歳	1,119 100.0	- -	103 9.2	317 28.3	358 32.0	254 22.7	5 0.4	82 7.3
45～49歳	1,203 100.0	1 0.1	91 7.6	319 26.5	394 32.8	315 26.2	6 0.5	77 6.4
50～54歳	1,563 100.0	1 0.1	85 5.4	372 23.8	478 30.6	475 30.4	5 0.3	147 9.4
55～59歳	1,085 100.0	2 0.2	54 5.0	252 23.2	324 29.9	343 31.6	- -	110 10.1
60～64歳	1,042 100.0	3 0.3	49 4.7	257 24.7	266 25.5	333 32.0	- -	134 12.9
65～69歳	956 100.0	2 0.2	51 5.3	251 26.3	276 28.9	257 26.9	1 0.1	118 12.3
70～74歳	839 100.0	3 0.4	55 6.6	247 29.4	228 27.2	195 23.2	13 1.5	98 11.7
75～79歳	571 100.0	1 0.2	31 5.4	173 30.3	152 26.6	112 19.6	10 1.8	92 16.1
80～84歳	413 100.0	1 0.2	27 6.5	112 27.1	115 27.8	86 20.8	6 1.5	66 16.0
85歳以上	353 100.0	1 0.3	22 6.2	96 27.2	90 25.5	69 19.5	3 0.8	72 20.4
年齢不詳	959 100.0	284 29.6	89 9.3	89 9.3	78 8.1	60 6.3	2 0.2	357 37.2
性別不詳	866 100.0	78 9.0	141 16.3	158 18.2	133 15.4	141 16.3	3 0.3	212 24.5

表 49 現住地の地域ブロック別、出生地別、教育施設別、就業状態・職業別、中学校(旧制小学校・高小)卒業時の居住地

	調査数	まだ卒業していない	現在と同じ住所	現在と同じ区市町村内	現在と同じ都道府県の他の区市町村	他の都道府県	外国	不詳
現住ブロック								
北海道	1,459	208	169	389	424	73	10	186
	100.0	14.3	11.6	26.7	29.1	5.0	0.7	12.7
東北	2,846	397	646	803	499	177	6	318
	100.0	13.9	22.7	28.2	17.5	6.2	0.2	11.2
北関東	2,081	308	456	352	434	278	6	247
	100.0	14.8	21.9	16.9	20.9	13.4	0.3	11.9
東京圏	8,907	1,322	1,243	1,051	1,322	3,213	69	687
	100.0	14.8	14.0	11.8	14.8	36.1	0.8	7.7
中部・北陸	4,145	626	890	1,060	824	330	5	410
	100.0	15.1	21.5	25.6	19.9	8.0	0.1	9.9
名古屋圏	2,888	454	502	487	603	602	12	228
	100.0	15.7	17.4	16.9	20.9	20.8	0.4	7.9
大阪圏	4,046	561	668	685	719	980	9	424
	100.0	13.9	16.5	16.9	17.8	24.2	0.2	10.5
近畿	1,146	194	268	193	212	183	-	96
	100.0	16.9	23.4	16.8	18.5	16.0	-	8.4
中国	1,827	211	371	441	330	287	9	178
	100.0	11.5	20.3	24.1	18.1	15.7	0.5	9.7
四国	1,064	166	204	258	228	81	2	125
	100.0	15.6	19.2	24.2	21.4	7.6	0.2	11.7
九州・沖縄	4,883	754	750	1,005	1,163	608	24	579
	100.0	15.4	15.4	20.6	23.8	12.5	0.5	11.9
出生地								
現在と同じ住所	7,688	2,630	4,013	266	81	25	-	673
	100.0	34.2	52.2	3.5	1.1	0.3	-	8.8
現在と同じ区市町村内	8,095	993	861	5,068	281	81	6	805
	100.0	12.3	10.6	62.6	3.5	1.0	0.1	9.9
現在と同じ都道府県の他の区市町村	8,200	628	518	636	5,674	217	4	523
	100.0	7.7	6.3	7.8	69.2	2.6	0.0	6.4
他の都道府県	8,626	439	452	454	562	6,341	20	358
	100.0	5.1	5.2	5.3	6.5	73.5	0.2	4.2
外国	336	18	13	39	45	69	120	32
	100.0	5.4	3.9	11.6	13.4	20.5	35.7	9.5
卒業教育施設								
小学校・中学校	5,163	4	838	1,590	1,267	1,084	31	349
	100.0	0.1	16.2	30.8	24.5	21.0	0.6	6.8
高校	8,966	-	1,675	2,258	2,440	2,017	37	539
	100.0	-	18.7	25.2	27.2	22.5	0.4	6.0
専修学校	1,911	-	386	427	489	457	3	149
	100.0	-	20.2	22.3	25.6	23.9	0.2	7.8
短大・高専	2,161	-	443	463	573	559	7	116
	100.0	-	20.5	21.4	26.5	25.9	0.3	5.4
大学・大学院	3,850	-	778	685	804	1,409	32	142
	100.0	-	20.2	17.8	20.9	36.6	0.8	3.7
在学中(中退含む)	6,169	3,929	1,276	277	239	297	8	143
	100.0	63.7	20.7	4.5	3.9	4.8	0.1	2
未就学(園)	977	977	-	-	-	-	-	-
	100.0	100.0	-	-	-	-	-	-

*地域ブロック、教育施設、職業については表 24 参照。

表 49 現住地の地域ブロック別、出生地別、教育施設別、就業状態・職業別、中学校(旧制小学校・高小)卒業時の居住地(つづき)

	調査数	まだ卒業していない	現在と同じ住所	現在と同じ区市町村内	現在と同じ都道府県の他の区市町村	他の都道府県	外国	不詳
就業状態・職業主に仕事								
専門・管理・事務	5,365	-	1,262	1,163	1,222	1,401	17	300
	100.0	-	23.5	21.7	22.8	26.1	0.3	5.6
販売・サービス	3,678	2	836	852	870	808	8	302
	100.0	0.1	22.7	23.2	23.7	22.0	0.2	8.2
生産・運輸	2,916	-	713	740	622	635	8	198
	100.0	-	24.5	25.4	21.3	21.8	0.3	6.8
農林水産業	756	2	361	190	101	18	2	82
	100.0	0.3	47.8	25.1	13.4	2.4	0.3	10.9
その他	175	-	29	46	34	41	2	23
	100.0	-	16.6	26.3	19.4	23.4	1.1	13.1
家事などの他に仕事	3,463	5	303	935	1,048	830	13	329
	100.0	0.1	8.8	27.0	30.3	24.0	0.4	9.5
仕事をしていない	14,087	4,080	1,871	2,136	2,249	2,475	93	1,183
	100.0	29.0	13.3	15.2	16.0	17.6	0.7	8.4

表 50 男女別、年齢別、中学校(旧制小学校・高小)卒業時の居住地類型

男女別・ 年齢別	調査数	県庁所在市	県庁所在市 以外の市	町	村
全体	11,086 100.0	2,674 24.1	4,132 37.3	3,377 30.5	903 8.1
0～4歳	- -	- -	- -	- -	- -
5～9歳	- -	- -	- -	- -	- -
10～14歳	- -	- -	- -	- -	- -
15～19歳	138 100.0	36 26.1	62 44.9	35 25.4	5 3.6
20～24歳	495 100.0	142 28.7	200 40.4	141 28.5	12 2.4
25～29歳	823 100.0	220 26.7	358 43.5	223 27.1	22 2.7
30～34歳	933 100.0	236 25.3	425 45.6	251 26.9	21 2.3
35～39歳	930 100.0	245 26.3	413 44.4	238 25.6	34 3.7
40～44歳	887 100.0	232 26.2	350 39.5	259 29.2	46 5.2
45～49歳	1,068 100.0	262 24.5	383 35.9	360 33.7	63 5.9
50～54歳	1,352 100.0	324 24.0	479 35.4	466 34.5	83 6.1
55～59歳	1,020 100.0	245 24.0	351 34.4	334 32.7	90 8.8
60～64歳	949 100.0	205 21.6	310 32.7	327 34.5	107 11.3
65～69歳	803 100.0	148 18.4	249 31.0	267 33.3	139 17.3
70～74歳	587 100.0	145 24.7	186 31.7	159 27.1	97 16.5
75～79歳	365 100.0	87 23.8	115 31.5	104 28.5	59 16.2
80～84歳	216 100.0	40 18.5	78 36.1	56 25.9	42 19.4
85歳以上	171 100.0	32 18.7	46 26.9	49 28.7	44 25.7
年齢不詳	161 100.0	24 14.9	61 37.9	58 36.0	18 11.2

*「県庁所在市」は、東京都の場合 23 区。問 14 の回答が 3 ないし、4 および問 14 が不詳で問 14-1 に回答のある場合。

表 50 男女別、年齢別、中学校(旧制小学校・高小)卒業時の居住地類型(つづき)

男女別・ 年齢別	調査数	県庁所在市	県庁所在市 以外の市	町	村
男性計	4,875 100.0	1,225 25.1	1,846 37.9	1,421 29.1	383 7.9
0～4歳	- -	- -	- -	- -	- -
5～9歳	- -	- -	- -	- -	- -
10～14歳	- -	- -	- -	- -	- -
15～19歳	68 100.0	20 29.4	32 47.1	14 20.6	2 2.9
20～24歳	270 100.0	67 24.8	117 43.3	81 30.0	5 1.9
25～29歳	393 100.0	104 26.5	185 47.1	98 24.9	6 1.5
30～34歳	405 100.0	104 25.7	190 46.9	102 25.2	9 2.2
35～39歳	414 100.0	109 26.3	200 48.3	94 22.7	11 2.7
40～44歳	384 100.0	109 28.4	142 37.0	110 28.6	23 6.0
45～49歳	488 100.0	126 25.8	175 35.9	156 32.0	31 6.4
50～54歳	591 100.0	157 26.6	215 36.4	192 32.5	27 4.6
55～59歳	473 100.0	116 24.5	162 34.2	155 32.8	40 8.5
60～64歳	438 100.0	97 22.1	149 34.0	143 32.6	49 11.2
65～69歳	375 100.0	71 18.9	104 27.7	126 33.6	74 19.7
70～74歳	259 100.0	71 27.4	76 29.3	60 23.2	52 20.1
75～79歳	150 100.0	36 24.0	55 36.7	35 23.3	24 16.0
80～84歳	63 100.0	16 25.4	18 28.6	17 27.0	12 19.0
85歳以上	49 100.0	12 24.5	11 22.4	15 30.6	11 22.4
年齢不詳	55 100.0	10 18.2	15 27.3	23 41.8	7 12.7

表 50 男女別、年齢別、中学校(旧制小学校・高小)卒業時の居住地類型(つづき)

男女別・ 年齢別	調査数	県庁所在市	県庁所在市 以外の市	町	村
女性計	6,023 100.0	1,398 23.2	2,220 36.9	1,906 31.6	499 8.3
0～4歳	-	-	-	-	-
5～9歳	-	-	-	-	-
10～14歳	-	-	-	-	-
15～19歳	70 100.0	16 22.9	30 42.9	21 30.0	3 4.3
20～24歳	225 100.0	75 33.3	83 36.9	60 26.7	7 3.1
25～29歳	430 100.0	116 27.0	173 40.2	125 29.1	16 3.7
30～34歳	528 100.0	132 25.0	235 44.5	149 28.2	12 2.3
35～39歳	516 100.0	136 26.4	213 41.3	144 27.9	23 4.5
40～44歳	503 100.0	123 24.5	208 41.4	149 29.6	23 4.6
45～49歳	580 100.0	136 23.4	208 35.9	204 35.2	32 5.5
50～54歳	761 100.0	167 21.9	264 34.7	274 36.0	56 7.4
55～59歳	547 100.0	129 23.6	189 34.6	179 32.7	50 9.1
60～64歳	511 100.0	108 21.1	161 31.5	184 36.0	58 11.4
65～69歳	428 100.0	77 18.0	145 33.9	141 32.9	65 15.2
70～74歳	328 100.0	74 22.6	110 33.5	99 30.2	45 13.7
75～79歳	215 100.0	51 23.7	60 27.9	69 32.1	35 16.3
80～84歳	153 100.0	24 15.7	60 39.2	39 25.5	30 19.6
85歳以上	122 100.0	20 16.4	35 28.7	34 27.9	33 27.0
年齢不詳	106 100.0	14 13.2	46 43.4	35 33.0	11 10.4
性別不詳	188 100.0	51 27.1	66 35.1	50 26.6	21 11.2

表 51 現住地の地域ブロック別、出生地別、教育施設別、就業状態・職業別、中学校(旧制小学校・高小)卒業時の居住地類型

	調査数	県庁所在市	県庁所在市 以外の市	町	村
<u>現住ブロック</u>					
北海道	400	45	130	194	31
	100.0	11.3	32.5	48.5	7.8
東北	576	81	163	263	69
	100.0	14.1	28.3	45.7	12.0
北関東	601	73	223	202	103
	100.0	12.1	37.1	33.6	17.1
東京圏	3,718	1,236	1,461	784	237
	100.0	33.2	39.3	21.1	6.4
中部・北陸	943	149	343	327	124
	100.0	15.8	36.4	34.7	13.1
名古屋圏	956	207	391	281	77
	100.0	21.7	40.9	29.4	8.1
大阪圏	1,361	389	530	365	77
	100.0	28.6	38.9	26.8	5.7
近畿	321	48	125	127	21
	100.0	15.0	38.9	39.6	6.5
中国	511	79	178	213	41
	100.0	15.5	34.8	41.7	8.0
四国	250	33	90	98	29
	100.0	13.2	36.0	39.2	11.6
九州・沖縄	1,449	334	498	523	94
	100.0	23.1	34.4	36.1	6.5
<u>出生地</u>					
現在と同じ住所	95	40	33	18	4
	100.0	42.1	34.7	18.9	4.2
現在と同じ 区市町村内	296	69	118	89	20
	100.0	23.3	39.9	30.1	6.8
現在と同じ都道府県の 他の区市町村	4,962	1,069	1,707	1,754	432
	100.0	21.5	34.4	35.3	8.7
他の都道府県	5,473	1,435	2,182	1,427	429
	100.0	26.2	39.9	26.1	7.8
外国	97	28	33	29	7
	100.0	28.9	34.0	29.9	7.2
<u>卒業教育施設</u>					
小学校・中学校	1,837	249	547	688	353
	100.0	13.6	29.8	37.5	19.2
高校	3,760	908	1,406	1,191	255
	100.0	24.1	37.4	31.7	6.8
専修学校	783	194	298	254	37
	100.0	24.8	38.1	32.4	4.7
短大・高専	959	253	402	247	57
	100.0	26.4	41.9	25.8	5.9
大学・大学院	1,896	636	831	371	58
	100.0	33.5	43.8	19.6	3.1
在学中(中退含む)	430	127	187	97	19
	100.0	29.5	43.5	22.6	4.4

*地域ブロック、教育施設、職業については表 24 参照。県庁所在市および集計対象については、表 50 参照。

表 51 現住地の地域ブロック別、出生地別、教育施設別、就業状態・職業別、中学校(旧制小学校・高小)卒業時の居住地類型(つづき)

	調査数	県庁所在市	県庁所在市 以外の市	町	村
就業状態・職業 主に仕事					
専門・管理・事務	2,239	613	926	598	102
	100.0	27.4	41.4	26.7	4.6
販売・サービス	1,350	346	502	401	101
	100.0	25.6	37.2	29.7	7.5
生産・運輸	1,041	199	403	365	74
	100.0	19.1	38.7	35.1	7.1
農林水産業	96	7	20	54	15
	100.0	7.3	20.8	56.3	15.6
その他	50	15	17	10	8
	100.0	30.0	34.0	20.0	16.0
家事などの 他に仕事	1,577	344	561	558	114
	100.0	21.8	35.6	35.4	7.2
仕事をしていない	3,847	944	1,392	1,108	403
	100.0	24.5	36.2	28.8	10.5

表 52 男女別、年齢別、最終卒業学校卒業時の居住地

男女別・ 年齢別	調査数	まだ卒業 していない	現在と 同じ住所	現在と 同じ区市 町村内	現在と同じ 都道府県 の他の 区市町村	他の 都道府県	外国	不詳
全体	35,292 100.0	7,204 20.4	4,870 13.8	6,423 18.2	6,805 19.3	7,507 21.3	182 0.5	2,301 6.5
0～4歳	1,391 100.0	1,391 100.0	- -	- -	- -	- -	- -	- -
5～9歳	1,485 100.0	1,485 100.0	- -	- -	- -	- -	- -	- -
10～14歳	1,623 100.0	1,623 100.0	- -	- -	- -	- -	- -	- -
15～19歳	1,642 100.0	1,200 73.1	220 13.4	49 3.0	40 2.4	24 1.5	- -	109 6.6
20～24歳	1,975 100.0	325 16.5	733 37.1	222 11.2	251 12.7	304 15.4	4 0.2	136 6.9
25～29歳	2,532 100.0	17 0.7	705 27.8	522 20.6	549 21.7	595 23.5	17 0.7	127 5.0
30～34歳	2,319 100.0	8 0.3	408 17.6	536 23.1	631 27.2	597 25.7	27 1.2	112 4.8
35～39歳	2,145 100.0	6 0.3	296 13.8	491 22.9	625 29.1	581 27.1	26 1.2	120 5.6
40～44歳	2,249 100.0	7 0.3	325 14.5	540 24.0	601 26.7	641 28.5	12 0.5	123 5.5
45～49歳	2,475 100.0	3 0.1	303 12.2	559 22.6	694 28.0	771 31.2	8 0.3	137 5.5
50～54歳	3,148 100.0	3 0.1	382 12.1	745 23.7	818 26.0	991 31.5	7 0.2	202 6.4
55～59歳	2,260 100.0	1 0.0	263 11.6	522 23.1	585 25.9	749 33.1	2 0.1	138 6.1
60～64歳	2,126 100.0	4 0.2	241 11.3	514 24.2	501 23.6	706 33.2	2 0.1	158 7.4
65～69歳	1,963 100.0	3 0.2	278 14.2	499 25.4	474 24.1	550 28.0	6 0.3	153 7.8
70～74歳	1,647 100.0	3 0.2	226 13.7	462 28.1	411 25.0	391 23.7	26 1.6	128 7.8
75～79歳	1,072 100.0	1 0.1	142 13.2	294 27.4	253 23.6	232 21.6	23 2.1	127 11.8
80～84歳	642 100.0	1 0.2	77 12.0	184 28.7	142 22.1	151 23.5	13 2.0	74 11.5
85歳以上	547 100.0	2 0.4	77 14.1	143 26.1	117 21.4	116 21.2	4 0.7	88 16.1
年齢不詳	2,051 100.0	1,121 54.7	194 9.5	141 6.9	113 5.5	108 5.3	5 0.2	369 18.0

表 52 男女別、年齢別、最終卒業学校卒業時の居住地(つづき)

男女別・ 年齢別	調査数	まだ卒業 していない	現在と 同じ住所	現在と 同じ区市 町村内	現在と同じ 都道府県 の他の 区市町村	他の 都道府県	外国	不詳
男性計	16,802 100.0	3,565 21.2	3,045 18.1	2,736 16.3	2,709 16.1	3,738 22.2	65 0.4	944 5.6
0～4歳	647 100.0	647 100.0	-	-	-	-	-	-
5～9歳	714 100.0	714 100.0	-	-	-	-	-	-
10～14歳	850 100.0	850 100.0	-	-	-	-	-	-
15～19歳	824 100.0	587 71.2	119 14.4	23 2.8	20 2.4	13 1.6	-	62 7.5
20～24歳	948 100.0	189 19.9	319 33.6	91 9.6	122 12.9	153 16.1	1 0.1	73 7.7
25～29歳	1,229 100.0	11 0.9	364 29.6	242 19.7	226 18.4	315 25.6	5 0.4	66 5.4
30～34歳	1,138 100.0	4 0.4	265 23.3	234 20.6	256 22.5	310 27.2	7 0.6	62 5.4
35～39歳	1,030 100.0	4 0.4	191 18.5	219 21.3	253 24.6	297 28.8	9 0.9	57 5.5
40～44歳	1,094 100.0	4 0.4	213 19.5	242 22.1	230 21.0	336 30.7	5 0.5	64 5.9
45～49歳	1,232 100.0	2 0.2	211 17.1	242 19.6	299 24.3	416 33.8	2 0.2	60 4.9
50～54歳	1,530 100.0	-	290 19.0	348 22.7	328 21.4	487 31.8	2 0.1	75 4.9
55～59歳	1,121 100.0	-	199 17.8	238 21.2	247 22.0	375 33.5	1 0.1	61 5.4
60～64歳	1,030 100.0	1 0.1	183 17.8	231 22.4	225 21.8	335 32.5	1 0.1	54 5.2
65～69歳	957 100.0	-	213 22.3	215 22.5	176 18.4	282 29.5	4 0.4	67 7.0
70～74歳	735 100.0	-	167 22.7	182 24.8	151 20.5	180 24.5	13 1.8	42 5.7
75～79歳	434 100.0	-	100 23.0	94 21.7	88 20.3	103 23.7	11 2.5	38 8.8
80～84歳	206 100.0	-	42 20.4	52 25.2	30 14.6	56 27.2	2 1.0	24 11.7
85歳以上	171 100.0	-	49 28.7	32 18.7	21 12.3	48 28.1	-	21 12.3
年齢不詳	912 100.0	552 60.5	120 13.2	51 5.6	37 4.1	32 3.5	2 0.2	118 12.9

表 52 男女別、年齢別、最終卒業学校卒業時の居住地(つづき)

男女別・年齢別	調査数	まだ卒業していない	現在と同じ住所	現在と同じ区市町村内	現在と同じ都道府県 の他の区市町村	他の都道府県	外国	不詳
女性計	17,624 100.0	3,523 20.0	1,715 9.7	3,536 20.1	3,954 22.4	3,623 20.6	112 0.6	1,161 6.6
0～4歳	723 100.0	723 100.0	- -	- -	- -	- -	- -	- -
5～9歳	752 100.0	752 100.0	- -	- -	- -	- -	- -	- -
10～14歳	759 100.0	759 100.0	- -	- -	- -	- -	- -	- -
15～19歳	799 100.0	600 75.1	98 12.3	25 3.1	19 2.4	11 1.4	- -	46 5.8
20～24歳	998 100.0	134 13.4	407 40.8	124 12.4	122 12.2	148 14.8	3 0.3	60 6.0
25～29歳	1,259 100.0	6 0.5	326 25.9	268 21.3	317 25.2	273 21.7	12 1.0	57 4.5
30～34歳	1,146 100.0	4 0.3	135 11.8	291 25.4	366 31.9	284 24.8	20 1.7	46 4.0
35～39歳	1,085 100.0	2 0.2	99 9.1	266 24.5	364 33.5	279 25.7	17 1.6	58 5.3
40～44歳	1,119 100.0	3 0.3	106 9.5	286 25.6	362 32.4	298 26.6	7 0.6	57 5.1
45～49歳	1,203 100.0	1 0.1	89 7.4	309 25.7	386 32.1	346 28.8	6 0.5	66 5.5
50～54歳	1,563 100.0	3 0.2	86 5.5	387 24.8	482 30.8	488 31.2	5 0.3	112 7.2
55～59歳	1,085 100.0	1 0.1	60 5.5	273 25.2	325 30.0	358 33.0	1 0.1	67 6.2
60～64歳	1,042 100.0	3 0.3	54 5.2	277 26.6	266 25.5	349 33.5	1 0.1	92 8.8
65～69歳	956 100.0	2 0.2	57 6.0	276 28.9	284 29.7	254 26.6	1 0.1	82 8.6
70～74歳	839 100.0	3 0.4	51 6.1	258 30.8	242 28.8	198 23.6	13 1.5	74 8.8
75～79歳	571 100.0	1 0.2	33 5.8	186 32.6	153 26.8	116 20.3	10 1.8	72 12.6
80～84歳	413 100.0	1 0.2	31 7.5	129 31.2	109 26.4	90 21.8	10 2.4	43 10.4
85歳以上	353 100.0	2 0.6	24 6.8	105 29.7	90 25.5	65 18.4	4 1.1	63 17.8
年齢不詳	959 100.0	523 54.5	59 6.2	76 7.9	67 7.0	66 6.9	2 0.2	166 17.3
性別不詳	866 100.0	116 13.4	110 12.7	151 17.4	142 16.4	146 16.9	5 0.6	196 22.6

表 53 現住地の地域ブロック別、出生地別、教育施設別、就業状態・職業別、最終卒業学校卒業時の居住地

	調査数	まだ卒業していない	現在と同じ住所	現在と同じ区市町村内	現在と同じ都道府県 の他の区市町村	他の都道府県	外国	不詳
現住ブロック								
北海道	1,459	294	116	396	424	103	12	114
	100.0	20.2	8.0	27.1	29.1	7.1	0.8	7.8
東北	2,846	532	514	774	490	311	6	219
	100.0	18.7	18.1	27.2	17.2	10.9	0.2	7.7
北関東	2,081	399	354	344	424	365	8	187
	100.0	19.2	17.0	16.5	20.4	17.5	0.4	9.0
東京圏	8,907	1,835	1,064	1,039	1,451	2,970	81	467
	100.0	20.6	11.9	11.7	16.3	33.3	0.9	5.2
中部・北陸	4,145	847	643	980	787	610	5	273
	100.0	20.4	15.5	23.6	19.0	14.7	0.1	6.6
名古屋圏	2,888	611	411	470	624	613	12	147
	100.0	21.2	14.2	16.3	21.6	21.2	0.4	5.1
大阪圏	4,046	839	540	645	768	974	12	268
	100.0	20.7	13.3	15.9	19.0	24.1	0.3	6.6
近畿	1,146	265	199	178	207	237	1	59
	100.0	23.1	17.4	15.5	18.1	20.7	0.1	5.1
中国	1,827	323	289	386	323	376	11	119
	100.0	17.7	15.8	21.1	17.7	20.6	0.6	6.5
四国	1,064	215	143	258	192	175	4	77
	100.0	20.2	13.4	24.2	18.0	16.4	0.4	7.2
九州・沖縄	4,883	1,044	597	953	1,115	773	30	371
	100.0	21.4	12.2	19.5	22.8	15.8	0.6	7.6
出生地								
現在と同じ住所	7,688	3,393	3,085	272	244	402	6	286
	100.0	44.1	40.1	3.5	3.2	5.2	0.1	3.7
現在と同じ 区市町村内	8,095	1,421	669	4,724	471	468	13	329
	100.0	17.6	8.3	58.4	5.8	5.8	0.2	4.1
現在と同じ都道府県の 他の区市町村	8,200	986	448	670	5,040	695	16	345
	100.0	12.0	5.5	8.2	61.5	8.5	0.2	4.2
他の都道府県	8,626	797	395	467	876	5,749	32	310
	100.0	9.2	4.6	5.4	10.2	66.6	0.4	3.6
外国	336	27	13	43	45	82	112	14
	100.0	8.0	3.9	12.8	13.4	24.4	33.3	4.2

*地域ブロック、教育施設、職業については表 24 参照。

表 53 現住地の地域ブロック別、出生地別、教育施設別、就業状態・職業別、最終卒業学校卒業時の居住地
(つづき)

	調査数	まだ卒業 していない	現在と 同じ住所	現在と 同じ区市 町村内	現在と同じ 都道府県 の他の 区市町村	他の 都道府県	外国	不詳
卒業教育施設								
小学校・中学校	5,163 100.0	-	892 17.3	1,741 33.7	1,275 24.7	1,093 21.2	33 0.6	129 2.5
高校	8,966 100.0	-	1,699 18.9	2,340 26.1	2,556 28.5	2,021 22.5	45 0.5	305 3.4
専修学校	1,911 100.0	-	362 18.9	377 19.7	508 26.6	555 29.0	5 0.3	104 5.4
短大・高専	2,161 100.0	-	397 18.4	365 16.9	575 26.6	746 34.5	10 0.5	68 3.1
大学・大学院	3,850 100.0	-	602 15.6	466 12.1	762 19.8	1,895 49.2	42 1.1	83 2.2
在学中(中退含む)	6,169 100.0	5,513 89.4	197 3.2	104 1.7	128 2.1	139 2.3	2 0.0	86 1
未就学(園)	977 100.0	977 100.0	-	-	-	-	-	-
就業状態・職業								
主に仕事								
専門・管理・事務	5,365 100.0	13 0.2	1,120 20.9	1,027 19.1	1,231 23.0	1,765 32.9	28 0.5	181 3.4
販売・サービス	3,678 100.0	7 0.2	815 22.2	773 21.0	888 24.1	970 26.4	10 0.3	215 5.9
生産・運輸	2,916 100.0	4 0.1	694 23.8	725 24.9	658 22.6	688 23.6	7 0.2	140 4.8
農林水産業	756 100.0	1 0.1	344 45.5	182 24.1	128 16.9	52 6.9	1 0.1	48 6.4
その他	175 100.0	-	31 17.7	52 29.7	33 18.9	39 22.3	2 1.1	18 10.3
家事などの 他に仕事	3,463 100.0	29 0.8	290 8.4	948 27.4	1,073 31.0	865 25.0	19 0.6	239 6.9
仕事をしていない	14,087 100.0	5,723 40.6	956 6.8	2,092 14.9	2,166 15.4	2,430 17.3	106 0.8	614 4.4

表 54 男女別、年齢別、最終学校卒業年齢

男女別・ 年齢別	調査数	15歳 未満	15～19歳	20～24歳	25～29歳	30～34歳	35～39歳	40歳 以上	不詳
全体	26,747 100.0	656 2.5	12,113 45.3	6,182 23.1	314 1.2	41 0.2	15 0.1	18 0.1	7,408 27.7
0～4歳	- -	- -	- -	- -	- -	- -	- -	- -	- -
5～9歳	- -	- -	- -	- -	- -	- -	- -	- -	- -
10～14歳	- -	- -	- -	- -	- -	- -	- -	- -	- -
15～19歳	343 100.0	3 0.9	206 60.1	1 0.3	- -	- -	- -	- -	133 38.8
20～24歳	1,569 100.0	1 0.1	611 38.9	490 31.2	- -	- -	- -	- -	467 29.8
25～29歳	2,455 100.0	1 0.0	757 30.8	1,012 41.2	37 1.5	- -	- -	- -	648 26.4
30～34歳	2,254 100.0	- -	859 38.1	819 36.3	41 1.8	2 0.1	- -	- -	533 23.6
35～39歳	2,084 100.0	2 0.1	842 40.4	700 33.6	26 1.2	6 0.3	2 0.1	- -	506 24.3
40～44歳	2,199 100.0	1 0.0	857 39.0	731 33.2	33 1.5	2 0.1	1 0.0	- -	574 26.1
45～49歳	2,407 100.0	2 0.1	1,089 45.2	675 28.0	34 1.4	4 0.2	- -	1 0.0	602 25.0
50～54歳	3,035 100.0	3 0.1	1,526 50.3	660 21.7	37 1.2	8 0.3	3 0.1	4 0.1	794 26.2
55～59歳	2,187 100.0	5 0.2	1,240 56.7	341 15.6	19 0.9	7 0.3	5 0.2	5 0.2	565 25.8
60～64歳	2,028 100.0	6 0.3	1,209 59.6	233 11.5	26 1.3	2 0.1	2 0.1	4 0.2	546 26.9
65～69歳	1,877 100.0	92 4.9	1,089 58.0	163 8.7	20 1.1	3 0.2	1 0.1	2 0.1	507 27.0
70～74歳	1,575 100.0	162 10.3	789 50.1	146 9.3	18 1.1	6 0.4	1 0.1	- -	453 28.8
75～79歳	993 100.0	164 16.5	422 42.5	74 7.5	11 1.1	1 0.1	- -	1 0.1	320 32.2
80～84歳	602 100.0	107 17.8	233 38.7	21 3.5	2 0.3	- -	- -	- -	239 39.7
85歳以上	477 100.0	95 19.9	147 30.8	29 6.1	5 1.0	- -	- -	- -	201 42.1
年齢不詳	662 100.0	12 1.8	237 35.8	87 13.1	5 0.8	- -	- -	1 0.2	320 48.3

表 54 男女別、年齢別、最終学校卒業年齢(つづき)

男女別・ 年齢別	調査数	15歳 未満	15～19歳	20～24歳	25～29歳	30～34歳	35～39歳	40歳 以上	不詳
男性計	12,694 100.0	223 1.8	5,562 43.8	3,197 25.2	263 2.1	31 0.2	9 0.1	8 0.1	3,401 26.8
0～4歳	- -	- -	- -	- -	- -	- -	- -	- -	- -
5～9歳	- -	- -	- -	- -	- -	- -	- -	- -	- -
10～14歳	- -	- -	- -	- -	- -	- -	- -	- -	- -
15～19歳	180 100.0	2 1.1	115 63.9	1 0.6	- -	- -	- -	- -	62 34.4
20～24歳	717 100.0	1 0.1	305 42.5	174 24.3	- -	- -	- -	- -	237 33.1
25～29歳	1,181 100.0	1 0.1	382 32.3	464 39.3	24 2.0	- -	- -	- -	310 26.2
30～34歳	1,098 100.0	- -	421 38.3	386 35.2	34 3.1	2 0.2	- -	- -	255 23.2
35～39歳	993 100.0	1 0.1	381 38.4	347 34.9	21 2.1	5 0.5	- -	- -	238 24.0
40～44歳	1,062 100.0	1 0.1	384 36.2	366 34.5	26 2.4	- -	1 0.1	- -	284 26.7
45～49歳	1,201 100.0	- -	512 42.6	374 31.1	28 2.3	2 0.2	- -	1 0.1	284 23.6
50～54歳	1,490 100.0	1 0.1	683 45.8	374 25.1	33 2.2	7 0.5	2 0.1	2 0.1	388 26.0
55～59歳	1,091 100.0	1 0.1	572 52.4	210 19.2	17 1.6	5 0.5	2 0.2	1 0.1	283 25.9
60～64歳	998 100.0	1 0.1	557 55.8	143 14.3	24 2.4	2 0.2	2 0.2	2 0.2	267 26.8
65～69歳	921 100.0	44 4.8	498 54.1	120 13.0	19 2.1	2 0.2	1 0.1	1 0.1	236 25.6
70～74歳	712 100.0	59 8.3	353 49.6	109 15.3	17 2.4	5 0.7	1 0.1	- -	168 23.6
75～79歳	412 100.0	60 14.6	171 41.5	58 14.1	11 2.7	1 0.2	- -	1 0.2	110 26.7
80～84歳	196 100.0	26 13.3	81 41.3	14 7.1	1 0.5	- -	- -	- -	74 37.8
85歳以上	153 100.0	21 13.7	53 34.6	18 11.8	5 3.3	- -	- -	- -	56 36.6
年齢不詳	289 100.0	4 1.4	94 32.5	39 13.5	3 1.0	- -	- -	- -	149 51.6

表 54 男女別、年齢別、最終学校卒業年齢(つづき)

男女別・ 年齢別	調査数	15歳 未満	15～19歳	20～24歳	25～29歳	30～34歳	35～39歳	40歳 以上	不詳
女性計	13,463 100.0	414 3.1	6,320 46.9	2,896 21.5	47 0.3	9 0.1	6 0.0	10 0.1	3,761 27.9
0～4歳	-	-	-	-	-	-	-	-	-
5～9歳	-	-	-	-	-	-	-	-	-
10～14歳	-	-	-	-	-	-	-	-	-
15～19歳	158 100.0	1 0.6	91 57.6	-	-	-	-	-	66 41.8
20～24歳	828 100.0	-	293 35.4	315 38.0	-	-	-	-	220 26.6
25～29歳	1,232 100.0	-	364 29.5	526 42.7	13 1.1	-	-	-	329 26.7
30～34歳	1,123 100.0	-	422 37.6	424 37.8	7 0.6	-	-	-	270 24.0
35～39歳	1,065 100.0	1 0.1	452 42.4	344 32.3	5 0.5	1 0.1	2 0.2	-	260 24.4
40～44歳	1,101 100.0	-	459 41.7	360 32.7	5 0.5	2 0.2	-	-	275 25.0
45～49歳	1,175 100.0	2 0.2	565 48.1	295 25.1	5 0.4	2 0.2	-	-	306 26.0
50～54歳	1,500 100.0	2 0.1	826 55.1	280 18.7	4 0.3	-	1 0.1	2 0.1	385 25.7
55～59歳	1,050 100.0	4 0.4	647 61.6	124 11.8	2 0.2	2 0.2	3 0.3	4 0.4	264 25.1
60～64歳	987 100.0	4 0.4	631 63.9	83 8.4	2 0.2	-	-	2 0.2	265 26.8
65～69歳	909 100.0	47 5.2	569 62.6	40 4.4	1 0.1	1 0.1	-	1 0.1	250 27.5
70～74歳	798 100.0	97 12.2	412 51.6	31 3.9	-	1 0.1	-	-	257 32.2
75～79歳	526 100.0	99 18.8	233 44.3	14 2.7	-	-	-	-	180 34.2
80～84歳	388 100.0	81 20.9	141 36.3	7 1.8	1 0.3	-	-	-	158 40.7
85歳以上	304 100.0	69 22.7	90 29.6	10 3.3	-	-	-	-	135 44.4
年齢不詳	319 100.0	7 2.2	125 39.2	43 13.5	2 0.6	-	-	1 0.3	141 44.2
性別不詳	590 100.0	19 3.2	231 39.2	89 15.1	4 0.7	1 0.2	-	-	246 41.7

表 55 現住地の地域ブロック別、出生地別、教育施設別、就業状態・職業別、最終学校卒業年齢

	調査数	15歳未満	15～19歳	20～24歳	25～29歳	30～34歳	35～39歳	40歳以上	不詳
現住ブロック									
北海道	1,098	31	547	174	7	2	1	1	335
	100.0	2.8	49.8	15.8	0.6	0.2	0.1	0.1	30.5
東北	2,176	84	1,103	308	12	1	2	1	665
	100.0	3.9	50.7	14.2	0.6	0.0	0.1	0.0	30.6
北関東	1,566	53	750	272	18	2	2	2	467
	100.0	3.4	47.9	17.4	1.1	0.1	0.1	0.1	29.8
東京圏	6,812	129	2,769	2,108	123	17	6	5	1,655
	100.0	1.9	40.6	30.9	1.8	0.2	0.1	0.1	24.3
中部・北陸	3,141	101	1,526	561	20	2	-	-	931
	100.0	3.2	48.6	17.9	0.6	0.1	-	-	29.6
名古屋圏	2,189	56	1,040	498	35	2	-	1	557
	100.0	2.6	47.5	22.8	1.6	0.1	-	0.0	25.4
大阪圏	3,054	57	1,336	790	41	2	1	2	825
	100.0	1.9	43.7	25.9	1.3	0.1	0.0	0.1	27.0
近畿	846	22	409	173	5	-	-	-	237
	100.0	2.6	48.3	20.4	0.6	-	-	-	28.0
中国	1,431	27	698	318	12	5	1	-	370
	100.0	1.9	48.8	22.2	0.8	0.3	0.1	-	25.9
四国	806	16	326	185	4	-	-	1	274
	100.0	2.0	40.4	23.0	0.5	-	-	0.1	34.0
九州・沖縄	3,628	80	1,609	795	37	8	2	5	1,092
	100.0	2.2	44.3	21.9	1.0	0.2	0.1	0.1	30.1
出生地									
現在と同じ住所	4,084	79	1,576	884	35	-	1	1	1,508
	100.0	1.9	38.6	21.6	0.9	-	0.0	0.0	36.9
現在と同じ 区市町村内	6,504	206	3,031	1,098	41	3	6	5	2,114
	100.0	3.2	46.6	16.9	0.6	0.0	0.1	0.1	32.5
現在と同じ都道府県の 他の区市町村	7,050	200	3,571	1,630	61	15	2	1	1,570
	100.0	2.8	50.7	23.1	0.9	0.2	0.0	0.0	22.3
他の都道府県	7,674	142	3,466	2,363	160	19	5	9	1,510
	100.0	1.9	45.2	30.8	2.1	0.2	0.1	0.1	19.7
外国	306	14	133	66	12	2	1	-	78
	100.0	4.6	43.5	21.6	3.9	0.7	0.3	-	25.5

*地域ブロック、教育施設、職業については表 24 参照。

表 55 現住地の地域ブロック別、出生地別、教育施設別、就業状態・職業別、最終学校卒業年齢(つづき)

	調査数	15歳未満	15～19歳	20～24歳	25～29歳	30～34歳	35～39歳	40歳以上	不詳
卒業教育施設									
小学校・中学校	5,163	562	3,117	11	-	1	2	-	1,470
	100.0	10.9	60.4	0.2	-	0.0	0.0	-	28.5
高校	8,966	10	6,875	166	10	4	2	4	1,895
	100.0	0.1	76.7	1.9	0.1	0.0	0.0	0.0	21.1
専修学校	1,911	-	481	878	19	3	6	-	524
	100.0	-	25.2	45.9	1.0	0.2	0.3	-	27.4
短大・高専	2,161	-	39	1,683	19	7	2	5	406
	100.0	-	1.8	77.9	0.9	0.3	0.1	0.2	18.8
大学・大学院	3,850	-	5	2,995	243	22	3	6	576
	100.0	-	0.1	77.8	6.3	0.6	0.1	0.2	15.0
在学中(中退含む)	577	11	356	49	2	-	-	-	159
	100.0	1.9	61.7	8.5	0.4	-	-	-	27.6
就業状態・職業									
主に仕事									
専門・管理・事務	5,304	6	1,501	2,399	181	19	10	7	1,181
	100.0	0.1	28.3	45.2	3.4	0.4	0.2	0.1	22.3
販売・サービス	3,590	19	1,607	910	13	7	1	-	1,033
	100.0	0.5	44.8	25.4	0.4	0.2	0.0	-	28.8
生産・運輸	2,849	10	1,737	329	16	1	1	-	755
	100.0	0.4	61.0	11.6	0.6	0.0	0.0	-	26.5
農林水産業	721	27	401	63	4	2	-	-	224
	100.0	3.7	55.6	8.7	0.6	0.3	-	-	31.1
その他	169	-	57	24	2	-	-	-	86
	100.0	-	33.7	14.2	1.2	-	-	-	50.9
家事などの他に仕事	3,338	53	1,770	626	11	3	2	1	872
	100.0	1.6	53.0	18.8	0.3	0.1	0.1	0.0	26.1
仕事をしていない	8,007	506	3,926	1,324	59	6	1	6	2,179
	100.0	6.3	49.0	16.5	0.7	0.1	0.0	0.1	27.2

表 56 男女別、年齢別、最初の就職時の居住地

男女別・ 年齢別	調査数	まだ就職 していない	現在と 同じ住所	現在と 同じ区市 町村内	現在と同じ 都道府県 の他の 区市町村	他の 都道府県	外国	不詳
全体	35,292 100.0	8,386 23.8	4,541 12.9	5,859 16.6	6,638 18.8	6,472 18.3	139 0.4	3,257 9.2
0～4歳	1,391 100.0	1,196 86.0	2 0.1	2 0.1	- -	- -	- -	191 13.7
5～9歳	1,485 100.0	1,326 89.3	3 0.2	- -	- -	- -	- -	156 10.5
10～14歳	1,623 100.0	1,448 89.2	1 0.1	- -	- -	- -	- -	174 10.7
15～19歳	1,642 100.0	1,303 79.4	119 7.2	33 2.0	19 1.2	5 0.3	- -	163 9.9
20～24歳	1,975 100.0	494 25.0	785 39.7	227 11.5	226 11.4	98 5.0	- -	145 7.3
25～29歳	2,532 100.0	89 3.5	770 30.4	522 20.6	580 22.9	404 16.0	5 0.2	162 6.4
30～34歳	2,319 100.0	49 2.1	401 17.3	558 24.1	686 29.6	485 20.9	15 0.6	125 5.4
35～39歳	2,145 100.0	48 2.2	289 13.5	487 22.7	651 30.3	527 24.6	21 1.0	122 5.7
40～44歳	2,249 100.0	40 1.8	286 12.7	547 24.3	659 29.3	568 25.3	9 0.4	140 6.2
45～49歳	2,475 100.0	58 2.3	298 12.0	575 23.2	704 28.4	694 28.0	6 0.2	140 5.7
50～54歳	3,148 100.0	84 2.7	320 10.2	659 20.9	838 26.6	1,025 32.6	11 0.3	211 6.7
55～59歳	2,260 100.0	100 4.4	211 9.3	493 21.8	609 26.9	694 30.7	2 0.1	151 6.7
60～64歳	2,126 100.0	156 7.3	210 9.9	472 22.2	480 22.6	631 29.7	2 0.1	175 8.2
65～69歳	1,963 100.0	212 10.8	242 12.3	383 19.5	409 20.8	489 24.9	2 0.1	226 11.5
70～74歳	1,647 100.0	245 14.9	201 12.2	355 21.6	319 19.4	330 20.0	16 1.0	181 11.0
75～79歳	1,072 100.0	175 16.3	110 10.3	214 20.0	201 18.8	210 19.6	24 2.2	138 12.9
80～84歳	642 100.0	155 24.1	50 7.8	109 17.0	74 11.5	130 20.2	22 3.4	102 15.9
85歳以上	547 100.0	168 30.7	43 7.9	72 13.2	55 10.1	81 14.8	4 0.7	124 22.7
年齢不詳	2,051 100.0	1,040 50.7	200 9.8	151 7.4	128 6.2	101 4.9	- -	431 21.0

表 56 男女別、年齢別、最初の就職時の居住地(つづき)

男女別・ 年齢別	調査数	まだ就職 していない	現在と 同じ住所	現在と 同じ区市 町村内	現在と同じ 都道府県 の他の 区市町村	他の 都道府県	外国	不詳	割合	説明
男性計	16,802	3,621	2,800	2,698	2,981	3,292	64	1,346	100.0	社会
	100.0	21.6	16.7	16.1	17.7	19.6	0.4	8.0		
0～4歳	647	561	2	2	-	-	-	82	100.0	歳0～4
	100.0	86.7	0.3	0.3	-	-	-	12.7		
5～9歳	714	631	2	-	-	-	-	81	100.0	歳5～9
	100.0	88.4	0.3	-	-	-	-	11.3		
10～14歳	850	755	1	-	-	-	-	94	100.0	歳10～14
	100.0	88.8	0.1	-	-	-	-	11.1		
15～19歳	824	656	57	17	12	4	-	78	100.0	歳15～19
	100.0	79.6	6.9	2.1	1.5	0.5	-	9.5		
20～24歳	948	281	345	99	112	40	-	71	100.0	歳20～24
	100.0	29.6	36.4	10.4	11.8	4.2	-	7.5		
25～29歳	1,229	45	403	244	255	189	-	93	100.0	歳25～29
	100.0	3.7	32.8	19.9	20.7	15.4	-	7.6		
30～34歳	1,138	16	259	254	293	249	1	66	100.0	歳30～34
	100.0	1.4	22.8	22.3	25.7	21.9	0.1	5.8		
35～39歳	1,030	12	187	223	281	257	9	61	100.0	歳35～39
	100.0	1.2	18.2	21.7	27.3	25.0	0.9	5.9		
40～44歳	1,094	9	201	254	285	275	4	66	100.0	歳40～44
	100.0	0.8	18.4	23.2	26.1	25.1	0.4	6.0		
45～49歳	1,232	14	207	263	315	374	2	57	100.0	歳45～49
	100.0	1.1	16.8	21.3	25.6	30.4	0.2	4.6		
50～54歳	1,530	13	248	315	353	517	5	79	100.0	歳50～54
	100.0	0.8	16.2	20.6	23.1	33.8	0.3	5.2		
55～59歳	1,121	10	160	239	286	373	1	52	100.0	歳55～59
	100.0	0.9	14.3	21.3	25.5	33.3	0.1	4.6		
60～64歳	1,030	17	155	238	239	319	1	61	100.0	歳60～64
	100.0	1.7	15.0	23.1	23.2	31.0	0.1	5.9		
65～69歳	957	30	176	184	199	281	2	85	100.0	歳65～69
	100.0	3.1	18.4	19.2	20.8	29.4	0.2	8.9		
70～74歳	735	35	142	153	160	177	11	57	100.0	歳70～74
	100.0	4.8	19.3	20.8	21.8	24.1	1.5	7.8		
75～79歳	434	13	76	84	89	114	14	44	100.0	歳75～79
	100.0	3.0	17.5	19.4	20.5	26.3	3.2	10.1		
80～84歳	206	16	28	34	28	58	12	30	100.0	歳80～84
	100.0	7.8	13.6	16.5	13.6	28.2	5.8	14.6		
85歳以上	171	18	29	33	24	33	2	32	100.0	歳85以上
	100.0	10.5	17.0	19.3	14.0	19.3	1.2	18.7		
年齢不詳	912	489	122	62	50	32	-	157	100.0	年齢不詳
	100.0	53.6	13.4	6.8	5.5	3.5	-	17.2		

表 56 男女別、年齢別、最初の就職時の居住地(つづき)

男女別・ 年齢別	調査数	まだ就職 していない	現在と 同じ住所	現在と 同じ区市 町村内	現在と同じ 都道府県 の他の 区市町村	他の 都道府県	外国	不詳
女性計	17,624	4,625	1,622	3,035	3,533	3,056	69	1,684
	100.0	26.2	9.2	17.2	20.0	17.3	0.4	9.6
0～4歳	723	623	-	-	-	-	-	100
	100.0	86.2	-	-	-	-	-	13.8
5～9歳	752	683	-	-	-	-	-	69
	100.0	90.8	-	-	-	-	-	9.2
10～14歳	759	681	-	-	-	-	-	78
	100.0	89.7	-	-	-	-	-	10.3
15～19歳	799	634	59	16	7	1	-	82
	100.0	79.3	7.4	2.0	0.9	0.1	-	10.3
20～24歳	998	209	432	124	108	56	-	69
	100.0	20.9	43.3	12.4	10.8	5.6	-	6.9
25～29歳	1,259	43	346	270	316	214	5	65
	100.0	3.4	27.5	21.4	25.1	17.0	0.4	5.2
30～34歳	1,146	32	134	291	388	230	14	57
	100.0	2.8	11.7	25.4	33.9	20.1	1.2	5.0
35～39歳	1,085	35	96	259	360	267	12	56
	100.0	3.2	8.8	23.9	33.2	24.6	1.1	5.2
40～44歳	1,119	30	81	282	364	289	5	68
	100.0	2.7	7.2	25.2	32.5	25.8	0.4	6.1
45～49歳	1,203	43	88	301	381	314	4	72
	100.0	3.6	7.3	25.0	31.7	26.1	0.3	6.0
50～54歳	1,563	68	67	340	478	489	5	116
	100.0	4.4	4.3	21.8	30.6	31.3	0.3	7.4
55～59歳	1,085	90	46	244	312	305	1	87
	100.0	8.3	4.2	22.5	28.8	28.1	0.1	8.0
60～64歳	1,042	136	50	226	232	293	1	104
	100.0	13.1	4.8	21.7	22.3	28.1	0.1	10.0
65～69歳	956	176	56	195	196	198	-	135
	100.0	18.4	5.9	20.4	20.5	20.7	-	14.1
70～74歳	839	204	51	183	148	143	5	105
	100.0	24.3	6.1	21.8	17.6	17.0	0.6	12.5
75～79歳	571	152	29	117	99	88	7	79
	100.0	26.6	5.1	20.5	17.3	15.4	1.2	13.8
80～84歳	413	136	18	72	45	69	8	65
	100.0	32.9	4.4	17.4	10.9	16.7	1.9	15.7
85歳以上	353	144	11	36	30	44	2	86
	100.0	40.8	3.1	10.2	8.5	12.5	0.6	24.4
年齢不詳	959	506	58	79	69	56	-	191
	100.0	52.8	6.0	8.2	7.2	5.8	-	19.9
性別不詳	866	140	119	126	124	124	6	227
	100.0	16.2	13.7	14.5	14.3	14.3	0.7	26.2

表 57 現住地の地域ブロック別、出生地別、教育施設別、就業状態・職業別、最初の就職時の居住地

	調査数	まだ就職 していない	現在と 同じ住所	現在と 同じ区市 町村内	現在と同じ 都道府県 の他の 区市町村	他の 都道府県	外国	不詳
現住ブロック								
北海道	1,459	323	123	403	348	119	5	138
	100.0	22.1	8.4	27.6	23.9	8.2	0.3	9.5
東北	2,846	677	438	629	407	400	8	287
	100.0	23.8	15.4	22.1	14.3	14.1	0.3	10.1
北関東	2,081	492	305	293	382	321	8	280
	100.0	23.6	14.7	14.1	18.4	15.4	0.4	13.5
東京圏	8,907	2,138	995	998	1,640	2,443	51	642
	100.0	24.0	11.2	11.2	18.4	27.4	0.6	7.2
中部・北陸	4,145	940	636	824	763	562	7	413
	100.0	22.7	15.3	19.9	18.4	13.6	0.2	10.0
名古屋圏	2,888	680	420	453	675	410	7	243
	100.0	23.5	14.5	15.7	23.4	14.2	0.2	8.4
大阪圏	4,046	986	503	639	852	676	8	382
	100.0	24.4	12.4	15.8	21.1	16.7	0.2	9.4
近畿	1,146	317	161	154	193	222	-	99
	100.0	27.7	14.0	13.4	16.8	19.4	-	8.6
中国	1,827	415	280	376	288	306	11	151
	100.0	22.7	15.3	20.6	15.8	16.7	0.6	8.3
四国	1,064	265	131	277	145	139	7	100
	100.0	24.9	12.3	26.0	13.6	13.1	0.7	9.4
九州・沖縄	4,883	1,153	549	813	945	874	27	522
	100.0	23.6	11.2	16.6	19.4	17.9	0.6	10.7
出生地								
現在と同じ住所	7,688	3,433	2,489	326	386	373	6	675
	100.0	44.7	32.4	4.2	5.0	4.9	0.1	8.8
現在と同じ 区市町村内	8,095	1,812	734	3,602	732	702	15	498
	100.0	22.4	9.1	44.5	9.0	8.7	0.2	6.2
現在と同じ都道府県の 他の区市町村	8,200	1,461	526	909	3,975	870	17	442
	100.0	17.8	6.4	11.1	48.5	10.6	0.2	5.4
他の都道府県	8,626	1,177	556	768	1,342	4,340	19	424
	100.0	13.6	6.4	8.9	15.6	50.3	0.2	4.9
外国	336	44	14	47	51	74	82	24
	100.0	13.1	4.2	14.0	15.2	22.0	24.4	7.1

*地域ブロック、教育施設、職業については表 24 参照。

表 57 現住地の地域ブロック別、出生地別、教育施設別、就業状態・職業別、最初の就職時の居住地(つづき)

	調査数	まだ就職していない	現在と同じ住所	現在と同じ区市町村内	現在と同じ都道府県 の他の区市町村	他の都道府県	外国	不詳
卒業教育施設								
小学校・中学校	5,163	601	648	1,247	1,053	1,126	28	460
	100.0	11.6	12.6	24.2	20.4	21.8	0.5	8.9
高校	8,966	528	1,483	2,106	2,296	2,056	42	455
	100.0	5.9	16.5	23.5	25.6	22.9	0.5	5.1
専修学校	1,911	74	375	365	512	467	2	116
	100.0	3.9	19.6	19.1	26.8	24.4	0.1	6.1
短大・高専	2,161	111	448	424	588	503	7	80
	100.0	5.1	20.7	19.6	27.2	23.3	0.3	3.7
大学・大学院	3,850	99	783	619	994	1,217	23	115
	100.0	2.6	20.3	16.1	25.8	31.6	0.6	3.0
在学中(中退含む)	6,169	5,175	100	91	116	102	3	582
	100.0	83.9	1.6	1.5	1.9	1.7	0.1	9.4
未就学(園)	977	866	2	3	2	-	-	104
	100.0	88.6	0.2	0.3	0.2	-	-	10.6
就業状態・職業主に仕事								
専門・管理・事務	5,365	26	1,268	1,136	1,419	1,300	12	204
	100.0	0.5	23.6	21.2	26.5	24.2	0.2	3.8
販売・サービス	3,678	76	797	740	924	925	11	205
	100.0	2.1	21.7	20.1	25.1	25.2	0.3	5.6
生産・運輸	2,916	18	707	723	671	631	5	161
	100.0	0.6	24.3	24.8	23.0	21.6	0.2	5.5
農林水産業	756	94	270	150	90	81	4	67
	100.0	12.4	35.7	19.8	11.9	10.7	0.5	8.9
その他	175	1	31	43	37	40	-	23
	100.0	0.6	17.7	24.6	21.1	22.9	-	13.1
家事などの他に仕事	3,463	292	253	818	968	842	18	272
	100.0	8.4	7.3	23.6	28.0	24.3	0.5	7.9
仕事をしていない	14,087	6,766	639	1,667	1,873	2,065	78	999
	100.0	48.0	4.5	11.8	13.3	14.7	0.6	7.1

表 58 男女別、年齢別、初職時年齢

男女別・ 年齢別	調査数	15歳 未満	15～19 歳	20～24 歳	25～29 歳	30～34 歳	35～39 歳	40～44 歳	45～49 歳	50～54 歳	55～59 歳	60～64 歳	65歳 以上	不詳
全体	24,198	357	11,794	6,415	420	87	54	45	19	9	2	3	1	4,992
	100.0	1.5	48.7	26.5	1.7	0.4	0.2	0.2	0.1	0.0	0.0	0.0	0.0	20.6
0～4歳	4	-	-	-	-	-	-	-	-	-	-	-	-	4
	100.0	-	-	-	-	-	-	-	-	-	-	-	-	100.0
5～9歳	3	-	-	-	-	-	-	-	-	-	-	-	-	3
	100.0	-	-	-	-	-	-	-	-	-	-	-	-	100.0
10～14歳	1	-	-	-	-	-	-	-	-	-	-	-	-	1
	100.0	-	-	-	-	-	-	-	-	-	-	-	-	100.0
15～19歳	179	-	123	-	-	-	-	-	-	-	-	-	-	56
	100.0	-	68.7	-	-	-	-	-	-	-	-	-	-	31.3
20～24歳	1,370	-	586	471	-	-	-	-	-	-	-	-	-	313
	100.0	-	42.8	34.4	-	-	-	-	-	-	-	-	-	22.8
25～29歳	2,333	-	807	1,028	49	-	-	-	-	-	-	-	-	449
	100.0	-	34.6	44.1	2.1	-	-	-	-	-	-	-	-	19.2
30～34歳	2,186	-	907	819	51	3	-	-	-	-	-	-	-	406
	100.0	-	41.5	37.5	2.3	0.1	-	-	-	-	-	-	-	18.6
35～39歳	2,017	3	908	729	30	2	1	-	-	-	-	-	-	344
	100.0	0.1	45.0	36.1	1.5	0.1	0.0	-	-	-	-	-	-	17.1
40～44歳	2,108	2	935	758	37	3	1	1	-	-	-	-	-	371
	100.0	0.1	44.4	36.0	1.8	0.1	0.0	0.0	-	-	-	-	-	17.6
45～49歳	2,311	2	1,205	660	37	8	3	4	3	-	-	-	-	389
	100.0	0.1	52.1	28.6	1.6	0.3	0.1	0.2	0.1	-	-	-	-	16.8
50～54歳	2,909	1	1,651	656	38	7	2	8	3	4	-	-	-	539
	100.0	0.0	56.8	22.6	1.3	0.2	0.1	0.3	0.1	0.1	-	-	-	18.5
55～59歳	2,053	1	1,263	318	29	6	4	1	2	-	-	-	-	429
	100.0	0.0	61.5	15.5	1.4	0.3	0.2	0.0	0.1	-	-	-	-	20.9
60～64歳	1,846	4	1,120	288	29	7	11	4	4	-	-	-	-	379
	100.0	0.2	60.7	15.6	1.6	0.4	0.6	0.2	0.2	-	-	-	-	20.5
65～69歳	1,586	37	882	229	33	22	13	8	2	1	-	-	1	358
	100.0	2.3	55.6	14.4	2.1	1.4	0.8	0.5	0.1	0.1	-	-	0.1	22.6
70～74歳	1,251	89	567	184	39	20	15	7	1	-	-	-	-	329
	100.0	7.1	45.3	14.7	3.1	1.6	1.2	0.6	0.1	-	-	-	-	26.3
75～79歳	781	95	349	103	17	4	1	5	2	1	2	-	-	202
	100.0	12.2	44.7	13.2	2.2	0.5	0.1	0.6	0.3	0.1	0.3	-	-	25.9
80～84歳	400	61	174	32	10	1	-	4	1	1	-	1	-	115
	100.0	15.3	43.5	8.0	2.5	0.3	-	1.0	0.3	0.3	-	0.3	-	28.8
85歳以上	262	37	87	40	6	2	3	2	1	-	-	-	-	84
	100.0	14.1	33.2	15.3	2.3	0.8	1.1	0.8	0.4	-	-	-	-	32.1
年齢不詳	598	25	230	100	15	2	-	1	-	2	-	2	-	221
	100.0	4.2	38.5	16.7	2.5	0.3	-	0.2	-	0.3	-	0.3	-	37.0

表 58 男女別、年齢別、初職時年齢(つづき)

男女別・ 年齢別	調査数	15歳 未満	15～19 歳	20～24 歳	25～29 歳	30～34 歳	35～39 歳	40～44 歳	45～49 歳	50～54 歳	55～59 歳	60～64 歳	65歳 以上	不詳
男性計	12,053	156	5,607	3,377	332	40	15	11	3	3	2	-	-	2,507
	100.0	1.3	46.5	28.0	2.8	0.3	0.1	0.1	0.0	0.0	0.0	-	-	20.8
0～4歳	4	-	-	-	-	-	-	-	-	-	-	-	-	4
	100.0	-	-	-	-	-	-	-	-	-	-	-	-	100.0
5～9歳	2	-	-	-	-	-	-	-	-	-	-	-	-	2
	100.0	-	-	-	-	-	-	-	-	-	-	-	-	100.0
10～14歳	1	-	-	-	-	-	-	-	-	-	-	-	-	1
	100.0	-	-	-	-	-	-	-	-	-	-	-	-	100.0
15～19歳	91	-	65	-	-	-	-	-	-	-	-	-	-	26
	100.0	-	71.4	-	-	-	-	-	-	-	-	-	-	28.6
20～24歳	616	-	295	171	-	-	-	-	-	-	-	-	-	150
	100.0	-	47.9	27.8	-	-	-	-	-	-	-	-	-	24.4
25～29歳	1,121	-	389	486	36	-	-	-	-	-	-	-	-	210
	100.0	-	34.7	43.4	3.2	-	-	-	-	-	-	-	-	18.7
30～34歳	1,077	-	436	397	42	3	-	-	-	-	-	-	-	199
	100.0	-	40.5	36.9	3.9	0.3	-	-	-	-	-	-	-	18.5
35～39歳	977	2	395	373	30	2	-	-	-	-	-	-	-	175
	100.0	0.2	40.4	38.2	3.1	0.2	-	-	-	-	-	-	-	17.9
40～44歳	1,040	2	417	394	27	1	1	1	-	-	-	-	-	197
	100.0	0.2	40.1	37.9	2.6	0.1	0.1	0.1	-	-	-	-	-	18.9
45～49歳	1,173	1	569	365	34	4	1	3	1	-	-	-	-	195
	100.0	0.1	48.5	31.1	2.9	0.3	0.1	0.3	0.1	-	-	-	-	16.6
50～54歳	1,450	-	741	375	34	4	-	1	1	1	-	-	-	293
	100.0	-	51.1	25.9	2.3	0.3	-	0.1	0.1	0.1	-	-	-	20.2
55～59歳	1,075	-	625	203	17	1	1	-	-	-	-	-	-	228
	100.0	-	58.1	18.9	1.6	0.1	0.1	-	-	-	-	-	-	21.2
60～64歳	967	2	557	174	24	1	2	2	-	-	-	-	-	205
	100.0	0.2	57.6	18.0	2.5	0.1	0.2	0.2	-	-	-	-	-	21.2
65～69歳	863	24	457	157	26	6	6	2	1	-	-	-	-	184
	100.0	2.8	53.0	18.2	3.0	0.7	0.7	0.2	0.1	-	-	-	-	21.3
70～74歳	652	35	284	121	30	10	4	1	-	-	-	-	-	167
	100.0	5.4	43.6	18.6	4.6	1.5	0.6	0.2	-	-	-	-	-	25.6
75～79歳	384	45	162	76	12	3	-	1	-	-	2	-	-	83
	100.0	11.7	42.2	19.8	3.1	0.8	-	0.3	-	-	0.5	-	-	21.6
80～84歳	166	22	67	16	7	1	-	-	-	1	-	-	-	52
	100.0	13.3	40.4	9.6	4.2	0.6	-	-	-	0.6	-	-	-	31.3
85歳以上	122	11	48	23	6	2	-	-	-	-	-	-	-	32
	100.0	9.0	39.3	18.9	4.9	1.6	-	-	-	-	-	-	-	26.2
年齢不詳	272	12	100	46	7	2	-	-	-	1	-	-	-	104
	100.0	4.4	36.8	16.9	2.6	0.7	-	-	-	0.4	-	-	-	38.2

表 58 男女別、年齢別、初職時年齢(つづき)

男女別・ 年齢別	調査数	15歳 未満	15～19 歳	20～24 歳	25～29 歳	30～34 歳	35～39 歳	40～44 歳	45～49 歳	50～54 歳	55～59 歳	60～64 歳	65歳 以上	不詳
女性計	11,622	189	5,965	2,954	81	40	37	30	14	6	-	-	1	2,305
	100.0	1.6	51.3	25.4	0.7	0.3	0.3	0.3	0.1	0.1	-	-	0.0	19.8
0～4歳	-	-	-	-	-	-	-	-	-	-	-	-	-	-
5～9歳	-	-	-	-	-	-	-	-	-	-	-	-	-	-
10～14歳	-	-	-	-	-	-	-	-	-	-	-	-	-	-
15～19歳	85	-	56	-	-	-	-	-	-	-	-	-	-	29
	100.0	-	65.9	-	-	-	-	-	-	-	-	-	-	34.1
20～24歳	732	-	276	298	-	-	-	-	-	-	-	-	-	158
	100.0	-	37.7	40.7	-	-	-	-	-	-	-	-	-	21.6
25～29歳	1,171	-	407	522	13	-	-	-	-	-	-	-	-	229
	100.0	-	34.8	44.6	1.1	-	-	-	-	-	-	-	-	19.6
30～34歳	1,077	-	457	415	8	-	-	-	-	-	-	-	-	197
	100.0	-	42.4	38.5	0.7	-	-	-	-	-	-	-	-	18.3
35～39歳	1,015	1	503	349	-	-	1	-	-	-	-	-	-	161
	100.0	0.1	49.6	34.4	-	-	0.1	-	-	-	-	-	-	15.9
40～44歳	1,038	-	501	357	9	1	-	-	-	-	-	-	-	170
	100.0	-	48.3	34.4	0.9	0.1	-	-	-	-	-	-	-	16.4
45～49歳	1,110	1	624	290	2	4	2	1	2	-	-	-	-	184
	100.0	0.1	56.2	26.1	0.2	0.4	0.2	0.1	0.2	-	-	-	-	16.6
50～54歳	1,421	1	895	272	4	2	2	7	2	3	-	-	-	233
	100.0	0.1	63.0	19.1	0.3	0.1	0.1	0.5	0.1	0.2	-	-	-	16.4
55～59歳	933	1	615	111	11	5	2	1	1	-	-	-	-	186
	100.0	0.1	65.9	11.9	1.2	0.5	0.2	0.1	0.1	-	-	-	-	19.9
60～64歳	835	1	539	109	5	6	9	2	4	-	-	-	-	160
	100.0	0.1	64.6	13.1	0.6	0.7	1.1	0.2	0.5	-	-	-	-	19.2
65～69歳	682	13	408	68	6	14	7	6	1	1	-	-	1	157
	100.0	1.9	59.8	10.0	0.9	2.1	1.0	0.9	0.1	0.1	-	-	0.1	23.0
70～74歳	551	50	262	60	9	7	10	4	-	-	-	-	-	149
	100.0	9.1	47.5	10.9	1.6	1.3	1.8	0.7	-	-	-	-	-	27.0
75～79歳	353	47	171	25	4	1	1	3	2	1	-	-	-	98
	100.0	13.3	48.4	7.1	1.1	0.3	0.3	0.8	0.6	0.3	-	-	-	27.8
80～84歳	221	39	100	16	3	-	-	4	1	-	-	-	-	58
	100.0	17.6	45.2	7.2	1.4	-	-	1.8	0.5	-	-	-	-	26.2
85歳以上	127	23	35	15	-	-	3	1	1	-	-	-	-	49
	100.0	18.1	27.6	11.8	-	-	2.4	0.8	0.8	-	-	-	-	38.6
年齢不詳	271	12	116	47	7	-	-	1	-	1	-	-	-	87
	100.0	4.4	42.8	17.3	2.6	-	-	0.4	-	0.4	-	-	-	32.1
性別不詳	523	12	222	84	7	7	2	4	2	-	-	3	-	180
	100.0	2.3	42.4	16.1	1.3	1.3	0.4	0.8	0.4	-	-	0.6	-	34.4

表 59 現住地の地域ブロック別、出生地別、教育施設別、就業状態・職業別、初職時年齢

	調査数	15歳 未満	15～19 歳	20～24 歳	25～29 歳	30～34 歳	35～39 歳	40～44 歳	45～49 歳	50～54 歳	55～59 歳	60～64 歳	65歳 以上	不詳
現住ブロック														
北海道	1,023	11	565	178	14	2	2	1	1	2	1	-	-	246
	100.0	1.1	55.2	17.4	1.4	0.2	0.2	0.1	0.1	0.2	0.1	-	-	24.0
東北	1,946	52	1,111	358	25	10	7	6	-	-	1	-	-	376
	100.0	2.7	57.1	18.4	1.3	0.5	0.4	0.3	-	-	0.1	-	-	19.3
北関東	1,339	23	697	302	30	6	2	2	2	1	-	-	-	274
	100.0	1.7	52.1	22.6	2.2	0.4	0.1	0.1	0.1	0.1	-	-	-	20.5
東京圏	6,254	75	2,693	2,138	142	23	13	7	5	1	-	-	1	1,156
	100.0	1.2	43.1	34.2	2.3	0.4	0.2	0.1	0.1	0.0	-	-	0.0	18.5
中部・北陸	2,874	62	1,502	599	35	8	3	6	2	-	-	-	-	657
	100.0	2.2	52.3	20.8	1.2	0.3	0.1	0.2	0.1	-	-	-	-	22.9
名古屋圏	2,022	31	993	520	32	2	3	3	-	2	-	-	-	436
	100.0	1.5	49.1	25.7	1.6	0.1	0.1	0.1	-	0.1	-	-	-	21.6
大阪圏	2,736	33	1,240	775	51	12	4	3	2	2	-	1	-	613
	100.0	1.2	45.3	28.3	1.9	0.4	0.1	0.1	0.1	0.1	-	0.0	-	22.4
近畿	742	12	399	188	13	5	1	2	-	-	-	-	-	122
	100.0	1.6	53.8	25.3	1.8	0.7	0.1	0.3	-	-	-	-	-	16.4
中国	1,283	13	659	316	15	7	9	5	-	-	-	-	-	259
	100.0	1.0	51.4	24.6	1.2	0.5	0.7	0.4	-	-	-	-	-	20.2
四国	713	12	284	204	10	-	-	4	2	-	-	-	-	197
	100.0	1.7	39.8	28.6	1.4	-	-	0.6	0.3	-	-	-	-	27.6
九州・沖縄	3,266	33	1,651	837	53	12	10	6	5	1	-	2	-	656
	100.0	1.0	50.6	25.6	1.6	0.4	0.3	0.2	0.2	0.0	-	0.1	-	20.1
出生地														
現在と同じ住所	3,667	44	1,508	936	52	16	5	6	1	1	1	1	-	1,096
	100.0	1.2	41.1	25.5	1.4	0.4	0.1	0.2	0.0	0.0	0.0	0.0	-	29.9
現在と同じ 区市町村内	5,910	120	3,011	1,188	76	17	25	11	6	2	-	-	1	1,453
	100.0	2.0	50.9	20.1	1.3	0.3	0.4	0.2	0.1	0.0	-	-	0.0	24.6
現在と同じ都道府県の 他の区市町村	6,424	101	3,406	1,676	81	21	9	12	3	4	1	-	-	1,110
	100.0	1.6	53.0	26.1	1.3	0.3	0.1	0.2	0.0	0.1	0.0	-	-	17.3
他の都道府県	7,170	78	3,425	2,394	189	28	9	13	8	1	-	2	-	1,023
	100.0	1.1	47.8	33.4	2.6	0.4	0.1	0.2	0.1	0.0	-	0.0	-	14.3
外国	274	4	120	66	12	1	4	1	-	-	-	-	-	66
	100.0	1.5	43.8	24.1	4.4	0.4	1.5	0.4	-	-	-	-	-	24.1

*地域ブロック、教育施設、職業については表 24 参照。

表 59 現住地の地域ブロック別、出生地別、教育施設別、就業状態・職業別、初職時年齢(つづき)

	調査数	15歳 未満	15～19 歳	20～24 歳	25～29 歳	30～34 歳	35～39 歳	40～44 歳	45～49 歳	50～54 歳	55～59 歳	60～64 歳	65歳 以上	不詳
卒業教育施設														
小学校・中学校	4,241	270	2,749	154	43	28	17	15	13	2	1	1	-	948
	100.0	6.4	64.8	3.6	1.0	0.7	0.4	0.4	0.3	0.0	0.0	0.0	-	22.4
高校	8,150	8	6,070	474	32	18	18	13	1	2	-	-	-	1,514
	100.0	0.1	74.5	5.8	0.4	0.2	0.2	0.2	0.0	0.0	-	-	-	18.6
専修学校	1,749	-	528	826	10	5	3	2	-	-	-	-	-	375
	100.0	-	30.2	47.2	0.6	0.3	0.2	0.1	-	-	-	-	-	21.4
短大・高専	1,996	1	92	1,539	15	1	1	1	1	-	-	-	-	345
	100.0	0.1	4.6	77.1	0.8	0.1	0.1	0.1	0.1	-	-	-	-	17.3
大学・大学院	3,672	2	85	2,748	262	16	3	3	2	-	-	-	-	551
	100.0	0.1	2.3	74.8	7.1	0.4	0.1	0.1	0.1	-	-	-	-	15.0
在学中(中退含む)	418	5	221	77	11	4	2	-	-	-	-	-	-	98
	100.0	1.2	52.9	18.4	2.6	1.0	0.5	-	-	-	-	-	-	23.4
未就学(園)	7	-	-	2	-	1	-	-	-	-	-	-	-	4
	100.0	-	-	28.6	-	14.3	-	-	-	-	-	-	-	57.1
就業状態・職業														
主に仕事														
専門・管理・事務	5,203	6	1,641	2,420	193	9	5	5	2	-	-	-	-	922
	100.0	0.1	31.5	46.5	3.7	0.2	0.1	0.1	0.0	-	-	-	-	17.7
販売・サービス	3,457	12	1,716	940	34	7	5	7	-	-	-	-	-	736
	100.0	0.4	49.6	27.2	1.0	0.2	0.1	0.2	-	-	-	-	-	21.3
生産・運輸	2,811	10	1,855	376	28	8	3	6	1	1	-	-	-	523
	100.0	0.4	66.0	13.4	1.0	0.3	0.1	0.2	0.0	0.0	-	-	-	18.6
農林水産業	611	19	335	69	5	6	1	1	-	-	-	-	-	175
	100.0	3.1	54.8	11.3	0.8	1.0	0.2	0.2	-	-	-	-	-	28.6
その他	157	-	59	25	5	3	-	-	-	-	-	-	-	65
	100.0	-	37.6	15.9	3.2	1.9	-	-	-	-	-	-	-	41.4
家事などの 他に仕事	2,978	22	1,720	632	20	6	11	6	9	4	-	-	-	548
	100.0	0.7	57.8	21.2	0.7	0.2	0.4	0.2	0.3	0.1	-	-	-	18.4
仕事をしていない	6,483	275	3,369	1,399	95	37	24	18	5	2	2	1	-	1,256
	100.0	4.2	52.0	21.6	1.5	0.6	0.4	0.3	0.1	0.0	0.0	0.0	-	19.4

表 60 男女別、年齢別、最初の結婚直前の居住地

男女別・ 年齢別	調査数	結婚して いない	現在と 同じ住所	現在と 同じ区市 町村内	現在と同じ 都道府県 の他の 区市町村	他の 都道府県	外国	不詳
全体	35,292 100.0	12,440 35.2	3,781 10.7	6,719 19.0	5,882 16.7	4,145 11.7	92 0.3	2,233 6.3
0～4歳	1,391 100.0	1,391 100.0	-	-	-	-	-	-
5～9歳	1,485 100.0	1,485 100.0	-	-	-	-	-	-
10～14歳	1,623 100.0	1,623 100.0	-	-	-	-	-	-
15～19歳	1,642 100.0	1,581 96.3	1 0.1	2 0.1	1 0.1	3 0.2	-	54 3.3
20～24歳	1,975 100.0	1,694 85.8	41 2.1	87 4.4	55 2.8	23 1.2	-	75 3.8
25～29歳	2,532 100.0	1,426 56.3	164 6.5	327 12.9	338 13.3	166 6.6	5 0.2	106 4.2
30～34歳	2,319 100.0	744 32.1	240 10.3	473 20.4	487 21.0	257 11.1	7 0.3	111 4.8
35～39歳	2,145 100.0	381 17.8	241 11.2	507 23.6	556 25.9	320 14.9	15 0.7	125 5.8
40～44歳	2,249 100.0	271 12.0	373 16.6	579 25.7	575 25.6	321 14.3	6 0.3	124 5.5
45～49歳	2,475 100.0	227 9.2	384 15.5	710 28.7	619 25.0	397 16.0	6 0.2	132 5.3
50～54歳	3,148 100.0	183 5.8	505 16.0	833 26.5	771 24.5	629 20.0	8 0.3	219 7.0
55～59歳	2,260 100.0	96 4.2	328 14.5	656 29.0	600 26.5	443 19.6	2 0.1	135 6.0
60～64歳	2,126 100.0	66 3.1	320 15.1	640 30.1	509 23.9	461 21.7	-	130 6.1
65～69歳	1,963 100.0	47 2.4	366 18.6	554 28.2	450 22.9	410 20.9	1 0.1	135 6.9
70～74歳	1,647 100.0	35 2.1	315 19.1	541 32.8	354 21.5	276 16.8	2 0.1	124 7.5
75～79歳	1,072 100.0	17 1.6	199 18.6	324 30.2	248 23.1	145 13.5	10 0.9	129 12.0
80～84歳	642 100.0	8 1.2	96 15.0	195 30.4	132 20.6	128 19.9	18 2.8	65 10.1
85歳以上	547 100.0	8 1.5	95 17.4	158 28.9	100 18.3	98 17.9	11 2.0	77 14.1
年齢不詳	2,051 100.0	1,157 56.4	113 5.5	133 6.5	87 4.2	68 3.3	1 0.0	492 24.0

表 60 男女別、年齢別、最初の結婚直前の居住地(つづき)

男女別・ 年齢別	調査数	結婚して いない	現在と 同じ住所	現在と 同じ区市 町村内	現在と同じ 都道府県 の他の 区市町村	他の 都道府県	外国	不詳
男性計	16,802 100.0	6,413 38.2	2,582 15.4	2,900 17.3	2,309 13.7	1,721 10.2	31 0.2	846 5.0
0～4歳	647 100.0	647 100.0	-	-	-	-	-	-
5～9歳	714 100.0	714 100.0	-	-	-	-	-	-
10～14歳	850 100.0	850 100.0	-	-	-	-	-	-
15～19歳	824 100.0	795 96.5	1 0.1	-	-	-	-	28 3.4
20～24歳	948 100.0	827 87.2	21 2.2	34 3.6	24 2.5	4 0.4	-	38 4.0
25～29歳	1,229 100.0	769 62.6	90 7.3	144 11.7	117 9.5	52 4.2	-	57 4.6
30～34歳	1,138 100.0	443 38.9	155 13.6	202 17.8	187 16.4	98 8.6	-	53 4.7
35～39歳	1,030 100.0	239 23.2	159 15.4	228 22.1	218 21.2	133 12.9	4 0.4	49 4.8
40～44歳	1,094 100.0	173 15.8	245 22.4	260 23.8	231 21.1	136 12.4	4 0.4	45 4.1
45～49歳	1,232 100.0	149 12.1	261 21.2	331 26.9	263 21.3	178 14.4	2 0.2	48 3.9
50～54歳	1,530 100.0	109 7.1	369 24.1	380 24.8	320 20.9	268 17.5	3 0.2	81 5.3
55～59歳	1,121 100.0	51 4.5	242 21.6	311 27.7	267 23.8	198 17.7	2 0.2	50 4.5
60～64歳	1,030 100.0	30 2.9	227 22.0	306 29.7	217 21.1	204 19.8	-	46 4.5
65～69歳	957 100.0	16 1.7	277 28.9	243 25.4	181 18.9	187 19.5	1 0.1	52 5.4
70～74歳	735 100.0	9 1.2	221 30.1	221 30.1	128 17.4	110 15.0	-	46 6.3
75～79歳	434 100.0	2 0.5	129 29.7	107 24.7	88 20.3	64 14.7	4 0.9	40 9.2
80～84歳	206 100.0	1 0.5	55 26.7	56 27.2	28 13.6	41 19.9	7 3.4	18 8.7
85歳以上	171 100.0	1 0.6	61 35.7	38 22.2	20 11.7	29 17.0	4 2.3	18 10.5
年齢不詳	912 100.0	588 64.5	69 7.6	39 4.3	20 2.2	19 2.1	-	177 19.4

表 60 男女別、年齢別、最初の結婚直前の居住地(つづき)

男女別・ 年齢別	調査数	結婚して いない	現在と 同じ住所	現在と 同じ区市 町村内	現在と同じ 都道府県 の他の 区市町村	他の 都道府県	外国	不詳
女性計	17,624 100.0	5,779 32.8	1,115 6.3	3,690 20.9	3,469 19.7	2,332 13.2	61 0.3	1,178 6.7
0～4歳	723 100.0	723 100.0	-	-	-	-	-	-
5～9歳	752 100.0	752 100.0	-	-	-	-	-	-
10～14歳	759 100.0	759 100.0	-	-	-	-	-	-
15～19歳	799 100.0	769 96.2	-	2 0.3	1 0.1	3 0.4	-	24 3.0
20～24歳	998 100.0	848 85.0	20 2.0	50 5.0	29 2.9	19 1.9	-	32 3.2
25～29歳	1,259 100.0	624 49.6	71 5.6	181 14.4	218 17.3	114 9.1	5 0.4	46 3.7
30～34歳	1,146 100.0	284 24.8	82 7.2	266 23.2	295 25.7	157 13.7	7 0.6	55 4.8
35～39歳	1,085 100.0	131 12.1	78 7.2	275 25.3	331 30.5	187 17.2	11 1.0	72 6.6
40～44歳	1,119 100.0	90 8.0	123 11.0	312 27.9	336 30.0	180 16.1	2 0.2	76 6.8
45～49歳	1,203 100.0	68 5.7	121 10.1	369 30.7	352 29.3	214 17.8	4 0.3	75 6.2
50～54歳	1,563 100.0	67 4.3	131 8.4	443 28.3	447 28.6	347 22.2	5 0.3	123 7.9
55～59歳	1,085 100.0	40 3.7	80 7.4	332 30.6	322 29.7	237 21.8	-	74 6.8
60～64歳	1,042 100.0	32 3.1	89 8.5	319 30.6	283 27.2	242 23.2	-	77 7.4
65～69歳	956 100.0	29 3.0	80 8.4	298 31.2	259 27.1	212 22.2	-	78 8.2
70～74歳	839 100.0	23 2.7	78 9.3	304 36.2	212 25.3	154 18.4	2 0.2	66 7.9
75～79歳	571 100.0	12 2.1	57 10.0	202 35.4	150 26.3	74 13.0	6 1.1	70 12.3
80～84歳	413 100.0	5 1.2	37 9.0	134 32.4	103 24.9	83 20.1	11 2.7	40 9.7
85歳以上	353 100.0	7 2.0	29 8.2	118 33.4	75 21.2	67 19.0	7 2.0	50 14.2
年齢不詳	959 100.0	516 53.8	39 4.1	85 8.9	56 5.8	42 4.4	1 0.1	220 22.9
性別不詳	866 100.0	248 28.6	84 9.7	129 14.9	104 12.0	92 10.6	-	209 24.1

表 61 現住地の地域ブロック別、出生地別、教育施設別、就業状態・職業別、最初の結婚直前の居住地

	調査数	結婚して いない	現在と 同じ住所	現在と 同じ区市 町村内	現在と同じ 都道府県 の他の 区市町村	他の 都道府県	外国	不詳
現住ブロック								
北海道	1,459	454	114	473	257	51	8	102
	100.0	31.1	7.8	32.4	17.6	3.5	0.5	7.0
東北	2,846	882	473	754	366	157	8	206
	100.0	31.0	16.6	26.5	12.9	5.5	0.3	7.2
北関東	2,081	664	294	339	410	207	6	161
	100.0	31.9	14.1	16.3	19.7	9.9	0.3	7.7
東京圏	8,907	3,326	618	1,158	1,492	1,818	39	456
	100.0	37.3	6.9	13.0	16.8	20.4	0.4	5.1
中部・北陸	4,145	1,426	649	936	616	267	1	250
	100.0	34.4	15.7	22.6	14.9	6.4	0.0	6.0
名古屋圏	2,888	1,100	325	465	562	261	2	173
	100.0	38.1	11.3	16.1	19.5	9.0	0.1	6.0
大阪圏	4,046	1,404	381	698	740	544	5	274
	100.0	34.7	9.4	17.3	18.3	13.4	0.1	6.8
近畿	1,146	421	140	199	189	138	-	59
	100.0	36.7	12.2	17.4	16.5	12.0	-	5.1
中国	1,827	606	244	428	247	189	9	104
	100.0	33.2	13.4	23.4	13.5	10.3	0.5	5.7
四国	1,064	357	124	279	140	77	2	85
	100.0	33.6	11.7	26.2	13.2	7.2	0.2	8.0
九州・沖縄	4,883	1,800	419	990	863	436	12	363
	100.0	36.9	8.6	20.3	17.7	8.9	0.2	7.4
出生地								
現在と同じ住所	7,688	4,901	2,088	131	80	106	2	380
	100.0	63.7	27.2	1.7	1.0	1.4	0.0	4.9
現在と同じ 区市町村内	8,095	2,497	602	4,051	377	215	5	348
	100.0	30.8	7.4	50.0	4.7	2.7	0.1	4.3
現在と同じ都道府県の 他の区市町村	8,200	1,982	465	1,144	3,881	318	9	401
	100.0	24.2	5.7	14.0	47.3	3.9	0.1	4.9
他の都道府県	8,626	2,079	364	1,081	1,344	3,368	13	377
	100.0	24.1	4.2	12.5	15.6	39.0	0.2	4.4
外国	336	52	27	62	64	60	60	11
	100.0	15.5	8.0	18.5	19.0	17.9	17.9	3.3

*地域ブロック、教育施設、職業については表 24 参照。

表 61 現住地の地域ブロック別、出生地別、教育施設別、就業状態・職業別、最初の結婚直前の居住地(つづき)

	調査数	結婚して いない	現在と 同じ住所	現在と 同じ区市 町村内	現在と同じ 都道府県 の他の 区市町村	他の 都道府県	外国	不詳
卒業教育施設								
小学校・中学校	5,163 100.0	351 6.8	944 18.3	1,745 33.8	1,112 21.5	678 13.1	23 0.4	310 6.0
高校	8,966 100.0	1,583 17.7	1,241 13.8	2,288 25.5	2,101 23.4	1,300 14.5	21 0.2	432 4.8
専修学校	1,911 100.0	594 31.1	210 11.0	377 19.7	389 20.4	246 12.9	2 0.1	93 4.9
短大・高専	2,161 100.0	634 29.3	219 10.1	398 18.4	461 21.3	375 17.4	3 0.1	71 3.3
大学・大学院	3,850 100.0	955 24.8	486 12.6	668 17.4	781 20.3	833 21.6	15 0.4	112 2.9
在学中(中退含む)	6,169 100.0	5,637 91.4	56 0.9	98 1.6	90 1.5	61 1.0	1 0.0	226 3.7
未就学(園)	977 100.0	940 96.2	1 0.1	- -	6 0.6	- -	- -	30 3.1
就業状態・職業								
主に仕事								
専門・管理・事務	5,365 100.0	1,591 29.7	693 12.9	1,103 20.6	1,039 19.4	728 13.6	6 0.1	205 3.8
販売・サービス	3,678 100.0	1,114 30.3	481 13.1	755 20.5	680 18.5	442 12.0	7 0.2	199 5.4
生産・運輸	2,916 100.0	902 30.9	456 15.6	689 23.6	495 17.0	264 9.1	5 0.2	105 3.6
農林水産業	756 100.0	65 8.6	372 49.2	170 22.5	83 11.0	19 2.5	2 0.3	45 6.0
その他	175 100.0	47 26.9	24 13.7	42 24.0	26 14.9	27 15.4	- -	9 5.1
家事などの 他に仕事	3,463 100.0	165 4.8	417 12.0	1,052 30.4	994 28.7	596 17.2	12 0.4	227 6.6
仕事をしていない	14,087 100.0	6,439 45.7	877 6.2	2,298 16.3	2,010 14.3	1,732 12.3	54 0.4	677 4.8

表 62 男女別、年齢別、初婚年齢

男女別・ 年齢別	調査数	15歳 未満	15～19 歳	20～24 歳	25～29 歳	30～34 歳	35～39 歳	40～44 歳	45～49 歳	50～54 歳	55～59 歳	不詳
全体	21,825 100.0	1 0.0	520 2.4	6,349 29.1	7,177 32.9	1,743 8.0	374 1.7	79 0.4	28 0.1	7 0.0	2 0.0	5,545 25.4
0～4歳	-	-	-	-	-	-	-	-	-	-	-	-
5～9歳	-	-	-	-	-	-	-	-	-	-	-	-
10～14歳	-	-	-	-	-	-	-	-	-	-	-	-
15～19歳	10 100.0	-	5 50.0	-	-	-	-	-	-	-	-	5 50.0
20～24歳	209 100.0	-	30 14.4	129 61.7	-	-	-	-	-	-	-	50 23.9
25～29歳	1,026 100.0	-	42 4.1	387 37.7	396 38.6	-	-	-	-	-	-	201 19.6
30～34歳	1,507 100.0	-	19 1.3	398 26.4	640 42.5	154 10.2	-	-	-	-	-	296 19.6
35～39歳	1,707 100.0	-	37 2.2	437 25.6	575 33.7	247 14.5	48 2.8	-	-	-	-	363 21.3
40～44歳	1,939 100.0	-	22 1.1	510 26.3	664 34.2	193 10.0	59 3.0	6 0.3	-	-	-	485 25.0
45～49歳	2,211 100.0	-	40 1.8	661 29.9	690 31.2	201 9.1	57 2.6	18 0.8	4 0.2	-	-	540 24.4
50～54歳	2,908 100.0	-	45 1.5	947 32.6	928 31.9	226 7.8	71 2.4	15 0.5	8 0.3	1 0.0	-	667 22.9
55～59歳	2,137 100.0	-	43 2.0	648 30.3	761 35.6	134 6.3	36 1.7	10 0.5	4 0.2	1 0.0	1 0.0	499 23.4
60～64歳	2,026 100.0	-	37 1.8	600 29.6	757 37.4	137 6.8	28 1.4	9 0.4	3 0.1	-	-	455 22.5
65～69歳	1,887 100.0	-	34 1.8	496 26.3	697 36.9	154 8.2	24 1.3	4 0.2	3 0.2	1 0.1	-	474 25.1
70～74歳	1,588 100.0	-	48 3.0	430 27.1	422 26.6	140 8.8	22 1.4	9 0.6	2 0.1	2 0.1	1 0.1	512 32.2
75～79歳	1,029 100.0	-	38 3.7	270 26.2	299 29.1	65 6.3	14 1.4	-	-	1 0.1	-	342 33.2
80～84歳	619 100.0	-	24 3.9	183 29.6	144 23.3	34 5.5	3 0.5	3 0.5	2 0.3	1 0.2	-	225 36.3
85歳以上	521 100.0	1 0.2	41 7.9	133 25.5	94 18.0	30 5.8	7 1.3	-	1 0.2	-	-	214 41.1
年齢不詳	501 100.0	-	15 3.0	120 24.0	110 22.0	28 5.6	5 1.0	5 1.0	1 0.2	-	-	217 43.3

表 62 男女別、年齢別、初婚年齢(つづき)

男女別・ 年齢別	調査数	15歳 未満	15～19 歳	20～24 歳	25～29 歳	30～34 歳	35～39 歳	40～44 歳	45～49 歳	50～54 歳	55～59 歳	不詳
男性計	9,932 100.0	- -	68 0.7	1,685 17.0	4,179 42.1	1,263 12.7	267 2.7	50 0.5	17 0.2	1 0.0	2 0.0	2,400 24.2
0～4歳	- -	- -	- -	- -	- -	- -	- -	- -	- -	- -	- -	- -
5～9歳	- -	- -	- -	- -	- -	- -	- -	- -	- -	- -	- -	- -
10～14歳	- -	- -	- -	- -	- -	- -	- -	- -	- -	- -	- -	- -
15～19歳	2 100.0	- -	- -	- -	- -	- -	- -	- -	- -	- -	- -	2 100.0
20～24歳	83 100.0	- -	7 8.4	57 68.7	- -	- -	- -	- -	- -	- -	- -	19 22.9
25～29歳	414 100.0	- -	11 2.7	140 33.8	181 43.7	- -	- -	- -	- -	- -	- -	82 19.8
30～34歳	658 100.0	- -	4 0.6	139 21.1	304 46.2	95 14.4	- -	- -	- -	- -	- -	116 17.6
35～39歳	760 100.0	- -	7 0.9	120 15.8	289 38.0	152 20.0	36 4.7	- -	- -	- -	- -	156 20.5
40～44歳	901 100.0	- -	8 0.9	125 13.9	356 39.5	138 15.3	47 5.2	6 0.7	- -	- -	- -	221 24.5
45～49歳	1,073 100.0	- -	7 0.7	180 16.8	408 38.0	159 14.8	42 3.9	14 1.3	4 0.4	- -	- -	259 24.1
50～54歳	1,394 100.0	- -	6 0.4	268 19.2	563 40.4	173 12.4	55 3.9	10 0.7	5 0.4	- -	- -	314 22.5
55～59歳	1,055 100.0	- -	2 0.2	169 16.0	509 48.2	100 9.5	25 2.4	5 0.5	3 0.3	1 0.1	1 0.1	240 22.7
60～64歳	987 100.0	- -	2 0.2	145 14.7	487 49.3	108 10.9	19 1.9	6 0.6	1 0.1	- -	- -	219 22.2
65～69歳	929 100.0	- -	3 0.3	113 12.2	441 47.5	124 13.3	12 1.3	1 0.1	- -	- -	- -	235 25.3
70～74歳	715 100.0	- -	2 0.3	109 15.2	263 36.8	104 14.5	14 2.0	3 0.4	1 0.1	- -	1 0.1	218 30.5
75～79歳	422 100.0	- -	4 0.9	57 13.5	188 44.5	49 11.6	10 2.4	- -	- -	- -	- -	114 27.0
80～84歳	202 100.0	- -	2 1.0	11 5.4	82 40.6	26 12.9	1 0.5	1 0.5	1 0.5	- -	- -	78 38.6
85歳以上	169 100.0	- -	1 0.6	23 13.6	55 32.5	20 11.8	5 3.0	- -	1 0.6	- -	- -	64 37.9
年齢不詳	168 100.0	- -	2 1.2	29 17.3	53 31.5	15 8.9	1 0.6	4 2.4	1 0.6	- -	- -	63 37.5

表 62 男女別、年齢別、初婚年齢(つづき)

男女別・ 年齢別	調査数	15歳 未満	15~19 歳	20~24 歳	25~29 歳	30~34 歳	35~39 歳	40~44 歳	45~49 歳	50~54 歳	55~59 歳	不詳
女性計	11,397	1	441	4,541	2,884	447	100	28	11	6	-	2,938
	100.0	0.0	3.9	39.8	25.3	3.9	0.9	0.2	0.1	0.1	-	25.8
0~4歳	-	-	-	-	-	-	-	-	-	-	-	-
5~9歳	-	-	-	-	-	-	-	-	-	-	-	-
10~14歳	-	-	-	-	-	-	-	-	-	-	-	-
15~19歳	8	-	5	-	-	-	-	-	-	-	-	3
	100.0	-	62.5	-	-	-	-	-	-	-	-	37.5
20~24歳	120	-	22	70	-	-	-	-	-	-	-	28
	100.0	-	18.3	58.3	-	-	-	-	-	-	-	23.3
25~29歳	602	-	31	244	210	-	-	-	-	-	-	117
	100.0	-	5.1	40.5	34.9	-	-	-	-	-	-	19.4
30~34歳	834	-	15	255	332	58	-	-	-	-	-	174
	100.0	-	1.8	30.6	39.8	7.0	-	-	-	-	-	20.9
35~39歳	931	-	30	314	281	93	11	-	-	-	-	202
	100.0	-	3.2	33.7	30.2	10.0	1.2	-	-	-	-	21.7
40~44歳	1,011	-	13	377	304	51	12	-	-	-	-	254
	100.0	-	1.3	37.3	30.1	5.0	1.2	-	-	-	-	25.1
45~49歳	1,114	-	33	476	275	42	15	4	-	-	-	269
	100.0	-	3.0	42.7	24.7	3.8	1.3	0.4	-	-	-	24.1
50~54歳	1,476	-	39	670	357	49	15	5	3	1	-	337
	100.0	-	2.6	45.4	24.2	3.3	1.0	0.3	0.2	0.1	-	22.8
55~59歳	1,039	-	39	464	242	32	11	5	1	-	-	245
	100.0	-	3.8	44.7	23.3	3.1	1.1	0.5	0.1	-	-	23.6
60~64歳	992	-	34	442	251	26	9	3	2	-	-	225
	100.0	-	3.4	44.6	25.3	2.6	0.9	0.3	0.2	-	-	22.7
65~69歳	912	-	30	372	243	23	11	2	3	1	-	227
	100.0	-	3.3	40.8	26.6	2.5	1.2	0.2	0.3	0.1	-	24.9
70~74歳	806	-	41	304	151	30	5	6	1	2	-	266
	100.0	-	5.1	37.7	18.7	3.7	0.6	0.7	0.1	0.2	-	33.0
75~79歳	545	-	34	200	97	15	4	-	-	1	-	194
	100.0	-	6.2	36.7	17.8	2.8	0.7	-	-	0.2	-	35.6
80~84歳	397	-	22	169	55	8	2	2	1	1	-	137
	100.0	-	5.5	42.6	13.9	2.0	0.5	0.5	0.3	0.3	-	34.5
85歳以上	332	1	40	103	39	10	1	-	-	-	-	138
	100.0	0.3	12.0	31.0	11.7	3.0	0.3	-	-	-	-	41.6
年齢不詳	278	-	13	81	47	10	4	1	-	-	-	122
	100.0	-	4.7	29.1	16.9	3.6	1.4	0.4	-	-	-	43.9
性別不詳	496	-	11	123	114	33	7	1	-	-	-	207
	100.0	-	2.2	24.8	23.0	6.7	1.4	0.2	-	-	-	41.7

表 63 現住地の地域ブロック別、出生地別、教育施設別、就業状態・職業別、初婚年齢

	調査数	15歳 未満	15～19 歳	20～24 歳	25～29 歳	30～34 歳	35～39 歳	40～44 歳	45～49 歳	50～54 歳	55～59 歳	不詳
現住ブロック												
北海道	955	-	26	273	304	61	19	3	4	-	-	265
	100.0	-	2.7	28.6	31.8	6.4	2.0	0.3	0.4	-	-	27.7
東北	1,865	-	62	591	592	99	20	8	1	-	-	492
	100.0	-	3.3	31.7	31.7	5.3	1.1	0.4	0.1	-	-	26.4
北関東	1,349	-	32	411	409	84	26	5	2	-	-	380
	100.0	-	2.4	30.5	30.3	6.2	1.9	0.4	0.1	-	-	28.2
東京圏	5,367	-	100	1,437	1,950	611	144	28	7	-	-	1,090
	100.0	-	1.9	26.8	36.3	11.4	2.7	0.5	0.1	-	-	20.3
中部・北陸	2,608	-	70	736	798	192	27	4	2	1	-	778
	100.0	-	2.7	28.2	30.6	7.4	1.0	0.2	0.1	0.0	-	29.8
名古屋圏	1,697	1	40	522	563	121	20	5	3	-	1	421
	100.0	0.1	2.4	30.8	33.2	7.1	1.2	0.3	0.2	-	0.1	24.8
大阪圏	2,512	-	47	693	859	203	34	9	3	-	-	664
	100.0	-	1.9	27.6	34.2	8.1	1.4	0.4	0.1	-	-	26.4
近畿	694	-	15	225	239	49	8	3	-	2	-	153
	100.0	-	2.2	32.4	34.4	7.1	1.2	0.4	-	0.3	-	22.0
中国	1,183	-	29	429	364	60	12	3	2	-	-	284
	100.0	-	2.5	36.3	30.8	5.1	1.0	0.3	0.2	-	-	24.0
四国	674	-	13	227	178	42	12	1	-	-	-	201
	100.0	-	1.9	33.7	26.4	6.2	1.8	0.1	-	-	-	29.8
九州・沖縄	2,921	-	86	805	921	221	52	10	4	4	1	817
	100.0	-	2.9	27.6	31.5	7.6	1.8	0.3	0.1	0.1	0.0	28.0
出生地												
現在と同じ住所	2,489	-	32	475	871	190	31	7	5	-	-	878
	100.0	-	1.3	19.1	35.0	7.6	1.2	0.3	0.2	-	-	35.3
現在と同じ 区市町村内	5,447	-	156	1,654	1,555	334	67	13	3	1	-	1,664
	100.0	-	2.9	30.4	28.5	6.1	1.2	0.2	0.1	0.0	-	30.5
現在と同じ都道府県の 他の区市町村	6,081	-	161	2,020	1,990	469	114	18	9	5	-	1,295
	100.0	-	2.6	33.2	32.7	7.7	1.9	0.3	0.1	0.1	-	21.3
他の都道府県	6,425	1	141	1,921	2,426	677	146	34	11	1	2	1,065
	100.0	0.0	2.2	29.9	37.8	10.5	2.3	0.5	0.2	0.0	0.0	16.6
外国	282	-	10	71	101	22	4	3	-	-	-	71
	100.0	-	3.5	25.2	35.8	7.8	1.4	1.1	-	-	-	25.2

*地域ブロック、教育施設、職業については表 24 参照。

表 63 現住地の地域ブロック別、出生地別、教育施設別、就業状態・職業別、初婚年齢(つづき)

	調査数	15歳 未満	15～19 歳	20～24 歳	25～29 歳	30～34 歳	35～39 歳	40～44 歳	45～49 歳	50～54 歳	55～59 歳	不詳
卒業教育施設												
小学校・中学校	4,740	-	234	1,472	1,336	291	61	17	7	1	1	1,320
	100.0	-	4.9	31.1	28.2	6.1	1.3	0.4	0.1	0.0	0.0	27.8
高校	7,242	-	133	2,523	2,312	499	126	20	15	2	1	1,611
	100.0	-	1.8	34.8	31.9	6.9	1.7	0.3	0.2	0.0	0.0	22.3
専修学校	1,284	-	13	376	439	105	20	5	-	-	-	326
	100.0	-	1.0	29.3	34.2	8.2	1.6	0.4	-	-	-	25.4
短大・高専	1,507	-	1	486	586	118	17	6	-	-	-	293
	100.0	-	0.1	32.3	38.9	7.8	1.1	0.4	-	-	-	19.4
大学・大学院	2,848	-	3	314	1,436	484	97	11	5	-	-	498
	100.0	-	0.1	11.0	50.4	17.0	3.4	0.4	0.2	-	-	17.5
在学中(中退含む)	325	-	24	101	83	23	3	3	-	-	-	88
	100.0	-	7.4	31.1	25.5	7.1	0.9	0.9	-	-	-	27.1
未就学(園)	8	-	-	3	-	-	-	-	-	-	-	5
	100.0	-	-	37.5	-	-	-	-	-	-	-	62.5
就業状態・職業												
主に仕事												
専門・管理・事務	3,684	-	25	736	1,593	466	99	16	6	-	-	743
	100.0	-	0.7	20.0	43.2	12.7	2.7	0.4	0.2	-	-	20.2
販売・サービス	2,469	-	57	634	891	221	50	12	2	1	-	601
	100.0	-	2.3	25.7	36.1	9.0	2.0	0.5	0.1	0.0	-	24.3
生産・運輸	1,960	-	37	518	712	199	46	11	2	-	-	435
	100.0	-	1.9	26.4	36.3	10.2	2.4	0.6	0.1	-	-	22.2
農林水産業	679	-	15	195	215	34	8	1	1	-	-	210
	100.0	-	2.2	28.7	31.7	5.0	1.2	0.2	0.2	-	-	30.9
その他	124	-	-	19	37	15	6	-	-	-	-	47
	100.0	-	-	15.3	29.8	12.1	4.8	-	-	-	-	37.9
家事などの 他に仕事	3,259	-	118	1,351	808	120	26	7	2	-	-	827
	100.0	-	3.6	41.5	24.8	3.7	0.8	0.2	0.1	-	-	25.4
仕事をしていない	7,354	1	222	2,357	2,285	524	95	20	13	5	-	1,832
	100.0	0.0	3.0	32.1	31.1	7.1	1.3	0.3	0.2	0.1	-	24.9

表 64 男女別、年齢別、最初の結婚直後の居住地

男女別・ 年齢別	調査数	結婚して いない	現在と 同じ住所	現在と 同じ区市 町村内	現在と同じ 都道府県 の他の 区市町村	他の 都道府県	外国	不詳
全体	35,292 100.0	12,440 35.2	7,162 20.3	5,847 16.6	4,241 12.0	3,386 9.6	104 0.3	2,112 6.0
0～4歳	1,391 100.0	1,391 100.0	- -	- -	- -	- -	- -	- -
5～9歳	1,485 100.0	1,485 100.0	- -	- -	- -	- -	- -	- -
10～14歳	1,623 100.0	1,623 100.0	- -	- -	- -	- -	- -	- -
15～19歳	1,642 100.0	1,581 96.3	4 0.2	2 0.1	- -	1 0.1	- -	54 3.3
20～24歳	1,975 100.0	1,694 85.8	102 5.2	55 2.8	28 1.4	18 0.9	- -	78 3.9
25～29歳	2,532 100.0	1,426 56.3	572 22.6	196 7.7	148 5.8	81 3.2	3 0.1	106 4.2
30～34歳	2,319 100.0	744 32.1	660 28.5	367 15.8	281 12.1	166 7.2	5 0.2	96 4.1
35～39歳	2,145 100.0	381 17.8	529 24.7	521 24.3	360 16.8	231 10.8	16 0.7	107 5.0
40～44歳	2,249 100.0	271 12.0	624 27.7	549 24.4	426 18.9	257 11.4	8 0.4	114 5.1
45～49歳	2,475 100.0	227 9.2	650 26.3	642 25.9	474 19.2	355 14.3	7 0.3	120 4.8
50～54歳	3,148 100.0	183 5.8	824 26.2	802 25.5	605 19.2	518 16.5	7 0.2	209 6.6
55～59歳	2,260 100.0	96 4.2	557 24.6	620 27.4	467 20.7	390 17.3	- -	130 5.8
60～64歳	2,126 100.0	66 3.1	564 26.5	588 27.7	403 19.0	386 18.2	- -	119 5.6
65～69歳	1,963 100.0	47 2.4	600 30.6	493 25.1	351 17.9	345 17.6	2 0.1	125 6.4
70～74歳	1,647 100.0	35 2.1	550 33.4	425 25.8	280 17.0	243 14.8	1 0.1	113 6.9
75～79歳	1,072 100.0	17 1.6	352 32.8	247 23.0	180 16.8	142 13.2	12 1.1	122 11.4
80～84歳	642 100.0	8 1.2	201 31.3	136 21.2	93 14.5	114 17.8	29 4.5	61 9.5
85歳以上	547 100.0	8 1.5	192 35.1	98 17.9	78 14.3	86 15.7	13 2.4	72 13.2
年齢不詳	2,051 100.0	1,157 56.4	181 8.8	106 5.2	67 3.3	53 2.6	1 0.0	486 23.7

表 64 男女別、年齢別、最初の結婚直後の居住地(つづき)

男女別・ 年齢別	調査数	結婚して いない	現在と 同じ住所	現在と 同じ区市 町村内	現在と同じ 都道府県 の他の 区市町村	他の 都道府県	外国	不詳
男性計	16,802	6,413	3,453	2,629	1,886	1,534	35	852
	100.0	38.2	20.6	15.6	11.2	9.1	0.2	5.1
0～4歳	647	647	-	-	-	-	-	-
	100.0	100.0	-	-	-	-	-	-
5～9歳	714	714	-	-	-	-	-	-
	100.0	100.0	-	-	-	-	-	-
10～14歳	850	850	-	-	-	-	-	-
	100.0	100.0	-	-	-	-	-	-
15～19歳	824	795	1	-	-	-	-	28
	100.0	96.5	0.1	-	-	-	-	3.4
20～24歳	948	827	43	23	11	5	-	39
	100.0	87.2	4.5	2.4	1.2	0.5	-	4.1
25～29歳	1,229	769	233	81	55	34	-	57
	100.0	62.6	19.0	6.6	4.5	2.8	-	4.6
30～34歳	1,138	443	319	136	119	72	1	48
	100.0	38.9	28.0	12.0	10.5	6.3	0.1	4.2
35～39歳	1,030	239	247	224	160	105	4	51
	100.0	23.2	24.0	21.7	15.5	10.2	0.4	5.0
40～44歳	1,094	173	300	257	196	118	6	44
	100.0	15.8	27.4	23.5	17.9	10.8	0.5	4.0
45～49歳	1,232	149	329	318	219	170	2	45
	100.0	12.1	26.7	25.8	17.8	13.8	0.2	3.7
50～54歳	1,530	109	437	373	276	242	5	88
	100.0	7.1	28.6	24.4	18.0	15.8	0.3	5.8
55～59歳	1,121	51	304	290	234	187	-	55
	100.0	4.5	27.1	25.9	20.9	16.7	-	4.9
60～64歳	1,030	30	273	299	191	186	-	51
	100.0	2.9	26.5	29.0	18.5	18.1	-	5.0
65～69歳	957	16	314	235	165	172	2	53
	100.0	1.7	32.8	24.6	17.2	18.0	0.2	5.5
70～74歳	735	9	279	186	121	101	-	39
	100.0	1.2	38.0	25.3	16.5	13.7	-	5.3
75～79歳	434	2	156	91	77	61	3	44
	100.0	0.5	35.9	21.0	17.7	14.1	0.7	10.1
80～84歳	206	1	68	47	27	39	6	18
	100.0	0.5	33.0	22.8	13.1	18.9	2.9	8.7
85歳以上	171	1	73	34	17	23	6	17
	100.0	0.6	42.7	19.9	9.9	13.5	3.5	9.9
年齢不詳	912	588	77	35	18	19	-	175
	100.0	64.5	8.4	3.8	2.0	2.1	-	19.2

表 64 男女別、年齢別、最初の結婚直後の居住地(つづき)

男女別・ 年齢別	調査数	結婚して いない	現在と 同じ住所	現在と 同じ区市 町村内	現在と同じ 都道府県 の他の 区市町村	他の 都道府県	外国	不詳
女性計	17,624 100.0	5,779 32.8	3,569 20.3	3,094 17.6	2,281 12.9	1,781 10.1	69 0.4	1,051 6.0
0～4歳	723 100.0	723 100.0	-	-	-	-	-	-
5～9歳	752 100.0	752 100.0	-	-	-	-	-	-
10～14歳	759 100.0	759 100.0	-	-	-	-	-	-
15～19歳	799 100.0	769 96.2	3 0.4	2 0.3	-	1 0.1	-	24 3.0
20～24歳	998 100.0	848 85.0	55 5.5	31 3.1	17 1.7	13 1.3	-	34 3.4
25～29歳	1,259 100.0	624 49.6	333 26.4	111 8.8	93 7.4	47 3.7	3 0.2	48 3.8
30～34歳	1,146 100.0	284 24.8	336 29.3	226 19.7	158 13.8	93 8.1	4 0.3	45 3.9
35～39歳	1,085 100.0	131 12.1	273 25.2	294 27.1	197 18.2	126 11.6	12 1.1	52 4.8
40～44歳	1,119 100.0	90 8.0	316 28.2	283 25.3	227 20.3	135 12.1	2 0.2	66 5.9
45～49歳	1,203 100.0	68 5.7	318 26.4	314 26.1	254 21.1	180 15.0	5 0.4	64 5.3
50～54歳	1,563 100.0	67 4.3	380 24.3	419 26.8	322 20.6	266 17.0	2 0.1	107 6.8
55～59歳	1,085 100.0	40 3.7	242 22.3	316 29.1	226 20.8	197 18.2	-	64 5.9
60～64歳	1,042 100.0	32 3.1	282 27.1	273 26.2	204 19.6	191 18.3	-	60 5.8
65～69歳	956 100.0	29 3.0	268 28.0	251 26.3	175 18.3	167 17.5	-	66 6.9
70～74歳	839 100.0	23 2.7	254 30.3	224 26.7	147 17.5	129 15.4	1 0.1	61 7.3
75～79歳	571 100.0	12 2.1	174 30.5	141 24.7	98 17.2	75 13.1	9 1.6	62 10.9
80～84歳	413 100.0	5 1.2	128 31.0	84 20.3	65 15.7	72 17.4	23 5.6	36 8.7
85歳以上	353 100.0	7 2.0	112 31.7	62 17.6	58 16.4	60 17.0	7 2.0	47 13.3
年齢不詳	959 100.0	516 53.8	95 9.9	63 6.6	40 4.2	29 3.0	1 0.1	215 22.4
性別不詳	866 100.0	248 28.6	140 16.2	124 14.3	74 8.5	71 8.2	-	209 24.1

表 65 現住地の地域ブロック別、出生地別、教育施設別、就業状態・職業別、最初の結婚直後の居住地

	調査数	結婚して いない	現在と 同じ住所	現在と 同じ区市 町村内	現在と同じ 都道府県 の他の 区市町村	他の 都道府県	外国	不詳
<u>現住ブロック</u>								
北海道	1,459	454	176	465	210	47	8	99
	100.0	31.1	12.1	31.9	14.4	3.2	0.5	6.8
東北	2,846	882	815	553	244	137	9	206
	100.0	31.0	28.6	19.4	8.6	4.8	0.3	7.2
北関東	2,081	664	516	281	276	182	7	155
	100.0	31.9	24.8	13.5	13.3	8.7	0.3	7.4
東京圏	8,907	3,326	1,275	1,199	1,235	1,407	40	425
	100.0	37.3	14.3	13.5	13.9	15.8	0.4	4.8
中部・北陸	4,145	1,426	1,179	715	356	240	1	228
	100.0	34.4	28.4	17.2	8.6	5.8	0.0	5.5
名古屋圏	2,888	1,100	709	379	343	197	3	157
	100.0	38.1	24.5	13.1	11.9	6.8	0.1	5.4
大阪圏	4,046	1,404	747	616	576	434	5	264
	100.0	34.7	18.5	15.2	14.2	10.7	0.1	6.5
近畿	1,146	421	287	148	106	115	1	68
	100.0	36.7	25.0	12.9	9.2	10.0	0.1	5.9
中国	1,827	606	392	396	174	150	12	97
	100.0	33.2	21.5	21.7	9.5	8.2	0.7	5.3
四国	1,064	357	234	246	75	72	2	78
	100.0	33.6	22.0	23.1	7.0	6.8	0.2	7.3
九州・沖縄	4,883	1,800	832	849	646	405	16	335
	100.0	36.9	17.0	17.4	13.2	8.3	0.3	6.9
<u>出生地</u>								
現在と同じ住所	7,688	4,901	1,951	185	150	121	4	376
	100.0	63.7	25.4	2.4	2.0	1.6	0.1	4.9
現在と同じ 区市町村内	8,095	2,497	1,874	2,653	456	281	13	321
	100.0	30.8	23.2	32.8	5.6	3.5	0.2	4.0
現在と同じ都道府県の 他の区市町村	8,200	1,982	1,821	1,460	2,156	420	13	348
	100.0	24.2	22.2	17.8	26.3	5.1	0.2	4.2
他の都道府県	8,626	2,079	1,083	1,297	1,344	2,432	26	365
	100.0	24.1	12.6	15.0	15.6	28.2	0.3	4.2
外国	336	52	56	67	53	55	45	8
	100.0	15.5	16.7	19.9	15.8	16.4	13.4	2.4

*地域ブロック、教育施設、職業については表 24 参照。

表 65 現住地の地域ブロック別、出生地別、教育施設別、就業状態・職業別、最初の結婚直後の居住地(つづき)

	調査数	結婚して いない	現在と 同じ住所	現在と 同じ区市 町村内	現在と同じ 都道府県 の他の 区市町村	他の 都道府県	外国	不詳
卒業教育施設								
小学校・中学校	5,163	351	1,761	1,360	817	553	25	296
	100.0	6.8	34.1	26.3	15.8	10.7	0.5	5.7
高校	8,966	1,583	2,394	2,036	1,461	1,091	24	377
	100.0	17.7	26.7	22.7	16.3	12.2	0.3	4.2
専修学校	1,911	594	428	347	261	191	4	86
	100.0	31.1	22.4	18.2	13.7	10.0	0.2	4.5
短大・高専	2,161	634	507	381	307	264	6	62
	100.0	29.3	23.5	17.6	14.2	12.2	0.3	2.9
大学・大学院	3,850	955	844	622	611	691	19	108
	100.0	24.8	21.9	16.2	15.9	17.9	0.5	2.8
在学中(中退含む)	6,169	5,637	96	93	75	47	-	221
	100.0	91.4	1.6	1.5	1.2	0.8	-	3.6
未就学(園)	977	940	2	-	3	-	-	32
	100.0	96.2	0.2	-	0.3	-	-	3.3
就業状態・職業								
主に仕事								
専門・管理・事務	5,365	1,591	1,160	974	792	640	9	199
	100.0	29.7	21.6	18.2	14.8	11.9	0.2	3.7
販売・サービス	3,678	1,114	773	694	523	383	7	184
	100.0	30.3	21.0	18.9	14.2	10.4	0.2	5.0
生産・運輸	2,916	902	718	594	365	223	4	110
	100.0	30.9	24.6	20.4	12.5	7.7	0.1	3.8
農林水産業	756	65	503	95	33	16	3	41
	100.0	8.6	66.5	12.6	4.4	2.1	0.4	5.4
その他	175	47	31	51	20	18	-	8
	100.0	26.9	17.7	29.1	11.4	10.3	-	4.6
家事などの 他に仕事	3,463	165	1,178	882	592	440	10	196
	100.0	4.8	34.0	25.5	17.1	12.7	0.3	5.7
仕事をしていない	14,087	6,439	2,081	2,010	1,486	1,396	63	612
	100.0	45.7	14.8	14.3	10.6	9.9	0.5	4.3

表 66 男女別、年齢別、5年前の居住地

男女別・ 年齢別	調査数	まだ 生まれて いない	現在と 同じ住所	現在と 同じ区市 町村内	現在と同じ 都道府県 の他の 区市町村	他の 都道府県	外国	不詳
全体	35,292 100.0	1,471 4.2	24,151 68.4	3,508 9.9	2,196 6.2	1,839 5.2	103 0.3	2,024 5.7
0～4歳	1,391 100.0	1,384 99.5	2 0.1	1 0.1	1 0.1	1 0.1	- -	2 0.1
5～9歳	1,485 100.0	- -	936 63.0	255 17.2	110 7.4	102 6.9	14 0.9	68 4.6
10～14歳	1,623 100.0	- -	1,244 76.6	187 11.5	65 4.0	42 2.6	10 0.6	75 4.6
15～19歳	1,642 100.0	- -	1,242 75.6	129 7.9	81 4.9	91 5.5	6 0.4	93 5.7
20～24歳	1,975 100.0	- -	1,158 58.6	187 9.5	208 10.5	321 16.3	3 0.2	98 5.0
25～29歳	2,532 100.0	- -	1,137 44.9	441 17.4	439 17.3	387 15.3	13 0.5	115 4.5
30～34歳	2,319 100.0	- -	1,085 46.8	464 20.0	392 16.9	265 11.4	13 0.6	100 4.3
35～39歳	2,145 100.0	- -	1,264 58.9	391 18.2	232 10.8	167 7.8	16 0.7	75 3.5
40～44歳	2,249 100.0	- -	1,642 73.0	266 11.8	141 6.3	96 4.3	12 0.5	92 4.1
45～49歳	2,475 100.0	- -	2,024 81.8	193 7.8	89 3.6	73 2.9	2 0.1	94 3.8
50～54歳	3,148 100.0	- -	2,580 82.0	238 7.6	109 3.5	89 2.8	5 0.2	127 4.0
55～59歳	2,260 100.0	- -	1,890 83.6	147 6.5	79 3.5	53 2.3	1 0.0	90 4.0
60～64歳	2,126 100.0	- -	1,798 84.6	141 6.6	55 2.6	32 1.5	2 0.1	98 4.6
65～69歳	1,963 100.0	- -	1,679 85.5	112 5.7	46 2.3	28 1.4	1 0.1	97 4.9
70～74歳	1,647 100.0	- -	1,413 85.8	98 6.0	28 1.7	14 0.9	- -	94 5.7
75～79歳	1,072 100.0	- -	885 82.6	58 5.4	26 2.4	8 0.7	1 0.1	94 8.8
80～84歳	642 100.0	- -	524 81.6	41 6.4	15 2.3	10 1.6	- -	52 8.1
85歳以上	547 100.0	- -	428 78.2	34 6.2	11 2.0	11 2.0	- -	63 11.5
年齢不詳	2,051 100.0	87 4.2	1,220 59.5	125 6.1	69 3.4	49 2.4	4 0.2	497 24.2

表 66 男女別、年齢別、5年前の居住地(つづき)

男女別・ 年齢別	調査数	まだ 生まれて いない	現在と 同じ住所	現在と 同じ区市 町村内	現在と同じ 都道府県 の他の 区市町村	他の 都道府県	外国	不詳
男性計	16,802 100.0	686 4.1	11,506 68.5	1,674 10.0	1,027 6.1	1,022 6.1	46 0.3	841 5.0
0～4歳	647 100.0	643 99.4	1 0.2	1 0.2	- -	1 0.2	- -	1 0.2
5～9歳	714 100.0	- -	456 63.9	117 16.4	54 7.6	48 6.7	7 1.0	32 4.5
10～14歳	850 100.0	- -	659 77.5	97 11.4	26 3.1	20 2.4	6 0.7	42 4.9
15～19歳	824 100.0	- -	603 73.2	72 8.7	42 5.1	49 5.9	2 0.2	56 6.8
20～24歳	948 100.0	- -	530 55.9	82 8.6	104 11.0	188 19.8	1 0.1	43 4.5
25～29歳	1,229 100.0	- -	571 46.5	209 17.0	169 13.8	220 17.9	5 0.4	55 4.5
30～34歳	1,138 100.0	- -	548 48.2	218 19.2	174 15.3	142 12.5	3 0.3	53 4.7
35～39歳	1,030 100.0	- -	567 55.0	197 19.1	127 12.3	95 9.2	7 0.7	37 3.6
40～44歳	1,094 100.0	- -	784 71.7	140 12.8	78 7.1	52 4.8	6 0.5	34 3.1
45～49歳	1,232 100.0	- -	990 80.4	101 8.2	47 3.8	51 4.1	- -	43 3.5
50～54歳	1,530 100.0	- -	1,266 82.7	109 7.1	50 3.3	50 3.3	5 0.3	50 3.3
55～59歳	1,121 100.0	- -	940 83.9	76 6.8	41 3.7	31 2.8	1 0.1	32 2.9
60～64歳	1,030 100.0	- -	879 85.3	62 6.0	32 3.1	18 1.7	1 0.1	38 3.7
65～69歳	957 100.0	- -	829 86.6	49 5.1	20 2.1	17 1.8	1 0.1	41 4.3
70～74歳	735 100.0	- -	652 88.7	35 4.8	11 1.5	6 0.8	- -	31 4.2
75～79歳	434 100.0	- -	360 82.9	29 6.7	10 2.3	3 0.7	1 0.2	31 7.1
80～84歳	206 100.0	- -	175 85.0	10 4.9	6 2.9	3 1.5	- -	12 5.8
85歳以上	171 100.0	- -	137 80.1	11 6.4	4 2.3	3 1.8	- -	16 9.4
年齢不詳	912 100.0	43 4.7	559 61.3	59 6.5	32 3.5	25 2.7	- -	194 21.3

表 66 男女別、年齢別、5年前の居住地(つづき)

男女別・ 年齢別	調査数	まだ 生まれて いない	現在と 同じ住所	現在と 同じ区市 町村内	現在と同じ 都道府県 の他の 区市町村	他の 都道府県	外国	不詳
女性計	17,624	758	12,144	1,750	1,139	783	56	994
	100.0	4.3	68.9	9.9	6.5	4.4	0.3	5.6
0～4歳	723	720	1	-	1	-	-	1
	100.0	99.6	0.1	-	0.1	-	-	0.1
5～9歳	752	-	473	137	54	53	7	28
	100.0	-	62.9	18.2	7.2	7.0	0.9	3.7
10～14歳	759	-	574	89	39	22	4	31
	100.0	-	75.6	11.7	5.1	2.9	0.5	4.1
15～19歳	799	-	628	55	37	40	4	35
	100.0	-	78.6	6.9	4.6	5.0	0.5	4.4
20～24歳	998	-	614	101	99	131	2	51
	100.0	-	61.5	10.1	9.9	13.1	0.2	5.1
25～29歳	1,259	-	542	220	266	165	8	58
	100.0	-	43.1	17.5	21.1	13.1	0.6	4.6
30～34歳	1,146	-	518	238	214	122	10	44
	100.0	-	45.2	20.8	18.7	10.6	0.9	3.8
35～39歳	1,085	-	681	189	100	70	9	36
	100.0	-	62.8	17.4	9.2	6.5	0.8	3.3
40～44歳	1,119	-	837	117	61	42	6	56
	100.0	-	74.8	10.5	5.5	3.8	0.5	5.0
45～49歳	1,203	-	1,016	84	41	18	2	42
	100.0	-	84.5	7.0	3.4	1.5	0.2	3.5
50～54歳	1,563	-	1,280	126	58	33	-	66
	100.0	-	81.9	8.1	3.7	2.1	-	4.2
55～59歳	1,085	-	914	67	37	19	-	48
	100.0	-	84.2	6.2	3.4	1.8	-	4.4
60～64歳	1,042	-	879	75	23	12	1	52
	100.0	-	84.4	7.2	2.2	1.2	0.1	5.0
65～69歳	956	-	807	60	25	10	-	54
	100.0	-	84.4	6.3	2.6	1.0	-	5.6
70～74歳	839	-	704	58	16	8	-	53
	100.0	-	83.9	6.9	1.9	1.0	-	6.3
75～79歳	571	-	477	25	16	5	-	48
	100.0	-	83.5	4.4	2.8	0.9	-	8.4
80～84歳	413	-	337	28	9	7	-	32
	100.0	-	81.6	6.8	2.2	1.7	-	7.7
85歳以上	353	-	275	23	7	8	-	40
	100.0	-	77.9	6.5	2.0	2.3	-	11.3
年齢不詳	959	38	587	58	36	18	3	219
	100.0	4.0	61.2	6.0	3.8	1.9	0.3	22.8
性別不詳	866	27	501	84	30	34	1	189
	100.0	3.1	57.9	9.7	3.5	3.9	0.1	21.8

表 67 現住地の地域ブロック別、生存きょうだい数別、配偶関係別、教育施設別、就業状態・職業別、5年前の居住地

	調査数	まだ 生まれて いない	現在と 同じ住所	現在と 同じ区市 町村内	現在と同じ 都道府県 の他の 区市町村	他の 都道府県	外国	不詳
<u>現住ブロック</u>								
北海道	1,459	48	969	222	110	23	-	87
	100.0	3.3	66.4	15.2	7.5	1.6	-	6.0
東北	2,846	77	2,141	263	124	73	1	167
	100.0	2.7	75.2	9.2	4.4	2.6	0.0	5.9
北関東	2,081	68	1,534	126	119	64	7	163
	100.0	3.3	73.7	6.1	5.7	3.1	0.3	7.8
東京圏	8,907	403	5,851	890	623	638	60	442
	100.0	4.5	65.7	10.0	7.0	7.2	0.7	5.0
中部・北陸	4,145	187	2,988	391	210	153	-	216
	100.0	4.5	72.1	9.4	5.1	3.7	-	5.2
名古屋圏	2,888	147	1,892	252	189	241	11	156
	100.0	5.1	65.5	8.7	6.5	8.3	0.4	5.4
大阪圏	4,046	140	2,798	500	223	147	2	236
	100.0	3.5	69.2	12.4	5.5	3.6	0.0	5.8
近畿	1,146	59	828	94	54	60	1	50
	100.0	5.1	72.3	8.2	4.7	5.2	0.1	4.4
中国	1,827	67	1,280	163	102	124	5	86
	100.0	3.7	70.1	8.9	5.6	6.8	0.3	4.7
四国	1,064	48	709	128	28	77	1	73
	100.0	4.5	66.6	12.0	2.6	7.2	0.1	6.9
九州・沖縄	4,883	227	3,161	479	414	239	15	348
	100.0	4.6	64.7	9.8	8.5	4.9	0.3	7.1
<u>生存きょうだい数</u>								
0人	3,111	464	1,847	291	150	137	10	212
	100.0	14.9	59.4	9.4	4.8	4.4	0.3	6.8
1人	12,136	684	7,552	1,384	999	864	44	609
	100.0	5.6	62.2	11.4	8.2	7.1	0.4	5.0
2人	9,357	236	6,479	983	647	551	26	435
	100.0	2.5	69.2	10.5	6.9	5.9	0.3	4.6
3人	4,253	35	3,323	364	188	153	7	183
	100.0	0.8	78.1	8.6	4.4	3.6	0.2	4.3
4人	2,480	4	2,003	191	91	64	2	125
	100.0	0.2	80.8	7.7	3.7	2.6	0.1	5.0
5人以上	2,792	-	2,324	209	78	42	12	127
	100.0	-	83.2	7.5	2.8	1.5	0.4	4.5
不詳	1,163	48	623	86	43	28	2	333
	100.0	4.1	53.6	7.4	3.7	2.4	0.2	28.6

*地域ブロック、教育施設、職業については表 24 参照。

表 67 現住地の地域ブロック別、生存きょうだい数別、配偶関係別、教育施設別、就業状態・職業別、5年前の居住地(つづき)

	調査数	まだ 生まれて いない	現在と 同じ住所	現在と 同じ区市 町村内	現在と同じ 都道府県 の他の 区市町村	他の 都道府県	外国	不詳
配偶関係								
未婚	12,410	1,471	7,528	1,084	710	848	47	722
	100.0	11.9	60.7	8.7	5.7	6.8	0.4	5.8
有配偶 (配偶者と同居)	17,999	-	13,295	1,927	1,219	785	47	726
	100.0	-	73.9	10.7	6.8	4.4	0.3	4.0
有配偶 (配偶者と別居)	268	-	144	19	30	61	3	11
	100.0	-	53.7	7.1	11.2	22.8	1.1	4.1
離別 (配偶者と離婚)	886	-	530	177	98	51	1	29
	100.0	-	59.8	20.0	11.1	5.8	0.1	3.3
死別 (配偶者が死亡)	2,087	-	1,709	156	63	42	3	114
	100.0	-	81.9	7.5	3.0	2.0	0.1	5.5
不詳	1,642	-	945	145	76	52	2	422
	100.0	-	57.6	8.8	4.6	3.2	0.1	25.7
卒業教育施設								
小学校・中学校	5,163	-	4,314	423	139	72	4	211
	100.0	-	83.6	8.2	2.7	1.4	0.1	4.1
高校	8,966	-	6,730	942	624	388	10	272
	100.0	-	75.1	10.5	7.0	4.3	0.1	3.0
専修学校	1,911	-	1,242	258	184	131	4	92
	100.0	-	65.0	13.5	9.6	6.9	0.2	4.8
短大・高専	2,161	-	1,452	253	223	169	8	56
	100.0	-	67.2	11.7	10.3	7.8	0.4	2.6
大学・大学院	3,850	-	2,462	381	378	507	34	88
	100.0	-	64.0	9.9	9.8	13.2	0.9	2.3
在学中(中退含む)	6,169	511	3,964	652	357	359	32	294
	100.0	8.3	64.3	10.6	5.8	5.8	0.5	4.8
未就学(園)	977	852	44	10	4	6	1	60
	100.0	87.2	4.5	1.0	0.4	0.6	0.1	6.1
就業状態・職業								
主に仕事								
専門・管理・事務	5,365	-	3,756	542	467	402	21	177
	100.0	-	70.0	10.1	8.7	7.5	0.4	3.3
販売・サービス	3,678	-	2,503	449	340	247	5	134
	100.0	-	68.1	12.2	9.2	6.7	0.1	3.6
生産・運輸	2,916	-	2,095	380	182	197	5	57
	100.0	-	71.8	13.0	6.2	6.8	0.2	2.0
農林水産業	756	-	677	29	5	13	1	31
	100.0	-	89.6	3.8	0.7	1.7	0.1	4.1
その他	175	-	114	25	19	3	4	10
	100.0	-	65.1	14.3	10.9	1.7	2.3	5.7
家事などの 他に仕事	3,463	1	2,658	336	180	130	6	152
	100.0	0.0	76.8	9.7	5.2	3.8	0.2	4.4
仕事をしていない	14,087	1,193	9,533	1,311	764	661	55	570
	100.0	8.5	67.7	9.3	5.4	4.7	0.4	4.1

表 68 男女別、年齢別、1年前の居住地

男女別・ 年齢別	調査数	まだ 生まれて いない	現在と 同じ住所	現在と 同じ区市 町村内	現在と同じ 都道府県 の他の 区市町村	他の 都道府県	外国	不詳
全体	35,292	277	30,388	1,391	645	517	47	2,027
	100.0	0.8	86.1	3.9	1.8	1.5	0.1	5.7
0～4歳	1,391	274	963	60	19	23	2	50
	100.0	19.7	69.2	4.3	1.4	1.7	0.1	3.6
5～9歳	1,485	-	1,308	70	11	25	5	66
	100.0	-	88.1	4.7	0.7	1.7	0.3	4.4
10～14歳	1,623	-	1,479	46	9	11	2	76
	100.0	-	91.1	2.8	0.6	0.7	0.1	4.7
15～19歳	1,642	-	1,422	37	40	43	3	97
	100.0	-	86.6	2.3	2.4	2.6	0.2	5.9
20～24歳	1,975	-	1,616	87	84	85	3	100
	100.0	-	81.8	4.4	4.3	4.3	0.2	5.1
25～29歳	2,532	-	1,981	175	147	104	7	118
	100.0	-	78.2	6.9	5.8	4.1	0.3	4.7
30～34歳	2,319	-	1,908	157	82	67	5	100
	100.0	-	82.3	6.8	3.5	2.9	0.2	4.3
35～39歳	2,145	-	1,873	119	36	39	3	75
	100.0	-	87.3	5.5	1.7	1.8	0.1	3.5
40～44歳	2,249	-	2,033	67	28	20	3	98
	100.0	-	90.4	3.0	1.2	0.9	0.1	4.4
45～49歳	2,475	-	2,263	69	26	19	4	94
	100.0	-	91.4	2.8	1.1	0.8	0.2	3.8
50～54歳	3,148	-	2,851	100	31	28	3	135
	100.0	-	90.6	3.2	1.0	0.9	0.1	4.3
55～59歳	2,260	-	2,058	72	23	15	-	92
	100.0	-	91.1	3.2	1.0	0.7	-	4.1
60～64歳	2,126	-	1,912	76	17	9	2	110
	100.0	-	89.9	3.6	0.8	0.4	0.1	5.2
65～69歳	1,963	-	1,761	65	24	8	1	104
	100.0	-	89.7	3.3	1.2	0.4	0.1	5.3
70～74歳	1,647	-	1,471	60	15	1	-	100
	100.0	-	89.3	3.6	0.9	0.1	-	6.1
75～79歳	1,072	-	924	33	10	4	1	100
	100.0	-	86.2	3.1	0.9	0.4	0.1	9.3
80～84歳	642	-	564	21	4	1	-	52
	100.0	-	87.9	3.3	0.6	0.2	-	8.1
85歳以上	547	-	465	15	5	1	-	61
	100.0	-	85.0	2.7	0.9	0.2	-	11.2
年齢不詳	2,051	3	1,536	62	34	14	3	399
	100.0	0.1	74.9	3.0	1.7	0.7	0.1	19.5

表 68 男女別、年齢別、1年前の居住地(つづき)

男女別・ 年齢別	調査数	まだ 生まれて いない	現在と 同じ住所	現在と 同じ区市 町村内	現在と同じ 都道府県 の他の 区市町村	他の 都道府県	外国	不詳
男性計	16,802 100.0	108 0.6	14,570 86.7	657 3.9	317 1.9	289 1.7	18 0.1	843 5.0
0～4歳	647 100.0	106 16.4	471 72.8	27 4.2	7 1.1	8 1.2	1 0.2	27 4.2
5～9歳	714 100.0	-	632 88.5	30 4.2	5 0.7	14 2.0	3 0.4	30 4.2
10～14歳	850 100.0	-	777 91.4	24 2.8	3 0.4	5 0.6	1 0.1	40 4.7
15～19歳	824 100.0	-	700 85.0	24 2.9	21 2.5	22 2.7	-	57 6.9
20～24歳	948 100.0	-	775 81.8	42 4.4	42 4.4	45 4.7	1 0.1	43 4.5
25～29歳	1,229 100.0	-	960 78.1	88 7.2	67 5.5	55 4.5	2 0.2	57 4.6
30～34歳	1,138 100.0	-	936 82.2	72 6.3	40 3.5	37 3.3	-	53 4.7
35～39歳	1,030 100.0	-	884 85.8	62 6.0	23 2.2	25 2.4	2 0.2	34 3.3
40～44歳	1,094 100.0	-	993 90.8	35 3.2	14 1.3	11 1.0	1 0.1	40 3.7
45～49歳	1,232 100.0	-	1,126 91.4	36 2.9	14 1.1	12 1.0	1 0.1	43 3.5
50～54歳	1,530 100.0	-	1,396 91.2	43 2.8	13 0.8	22 1.4	2 0.1	54 3.5
55～59歳	1,121 100.0	-	1,026 91.5	35 3.1	15 1.3	12 1.1	-	33 2.9
60～64歳	1,030 100.0	-	935 90.8	38 3.7	9 0.9	5 0.5	1 0.1	42 4.1
65～69歳	957 100.0	-	873 91.2	24 2.5	10 1.0	4 0.4	-	46 4.8
70～74歳	735 100.0	-	668 90.9	27 3.7	5 0.7	1 0.1	-	34 4.6
75～79歳	434 100.0	-	378 87.1	16 3.7	5 1.2	2 0.5	1 0.2	32 7.4
80～84歳	206 100.0	-	186 90.3	7 3.4	1 0.5	-	-	12 5.8
85歳以上	171 100.0	-	150 87.7	4 2.3	2 1.2	-	-	15 8.8
年齢不詳	912 100.0	2 0.2	704 77.2	23 2.5	21 2.3	9 1.0	2 0.2	151 16.6

表 68 男女別、年齢別、1年前の居住地(つづき)

男女別・ 年齢別	調査数	まだ 生まれて いない	現在と 同じ住所	現在と 同じ区市 町村内	現在と同じ 都道府県 の他の 区市町村	他の 都道府県	外国	不詳
女性計	17,624 100.0	167 0.9	15,195 86.2	698 4.0	320 1.8	219 1.2	29 0.2	996 5.7
0～4歳	723 100.0	166 23.0	477 66.0	33 4.6	12 1.7	15 2.1	1 0.1	19 2.6
5～9歳	752 100.0	-	665 88.4	39 5.2	6 0.8	11 1.5	2 0.3	29 3.9
10～14歳	759 100.0	-	691 91.0	21 2.8	6 0.8	6 0.8	1 0.1	34 4.5
15～19歳	799 100.0	-	706 88.4	13 1.6	19 2.4	20 2.5	3 0.4	38 4.8
20～24歳	998 100.0	-	820 82.2	42 4.2	42 4.2	39 3.9	2 0.2	53 5.3
25～29歳	1,259 100.0	-	984 78.2	85 6.8	77 6.1	49 3.9	5 0.4	59 4.7
30～34歳	1,146 100.0	-	943 82.3	84 7.3	40 3.5	29 2.5	5 0.4	45 3.9
35～39歳	1,085 100.0	-	965 88.9	55 5.1	11 1.0	14 1.3	1 0.1	39 3.6
40～44歳	1,119 100.0	-	1,008 90.1	31 2.8	14 1.3	9 0.8	2 0.2	55 4.9
45～49歳	1,203 100.0	-	1,110 92.3	32 2.7	12 1.0	5 0.4	3 0.2	41 3.4
50～54歳	1,563 100.0	-	1,416 90.6	53 3.4	18 1.2	5 0.3	1 0.1	70 4.5
55～59歳	1,085 100.0	-	991 91.3	33 3.0	8 0.7	2 0.2	-	51 4.7
60～64歳	1,042 100.0	-	936 89.8	36 3.5	8 0.8	2 0.2	1 0.1	59 5.7
65～69歳	956 100.0	-	843 88.2	38 4.0	14 1.5	4 0.4	1 0.1	56 5.9
70～74歳	839 100.0	-	744 88.7	31 3.7	9 1.1	-	-	55 6.6
75～79歳	571 100.0	-	495 86.7	15 2.6	5 0.9	2 0.4	-	54 9.5
80～84歳	413 100.0	-	364 88.1	13 3.1	3 0.7	1 0.2	-	32 7.7
85歳以上	353 100.0	-	300 85.0	10 2.8	3 0.8	1 0.3	-	39 11.0
年齢不詳	959 100.0	1 0.1	737 76.9	34 3.5	13 1.4	5 0.5	1 0.1	168 17.5
性別不詳	866 100.0	2 0.2	623 71.9	36 4.2	8 0.9	9 1.0	-	188 21.7

表 69 現住地の地域ブロック別、生存きょうだい数別、配偶関係別、教育施設別、就業状態・職業別、1年前の居住地

	調査数	まだ 生まれて いない	現在と 同じ住所	現在と 同じ区市 町村内	現在と同じ 都道府県 の他の 区市町村	他の 都道府県	外国	不詳
<u>現住ブロック</u>								
北海道	1,459	9	1,243	73	40	3	1	90
	100.0	0.6	85.2	5.0	2.7	0.2	0.1	6.2
東北	2,846	15	2,474	127	41	21	-	168
	100.0	0.5	86.9	4.5	1.4	0.7	-	5.9
北関東	2,081	16	1,766	58	39	30	1	171
	100.0	0.8	84.9	2.8	1.9	1.4	0.0	8.2
東京圏	8,907	77	7,635	365	199	171	34	426
	100.0	0.9	85.7	4.1	2.2	1.9	0.4	4.8
中部・北陸	4,145	24	3,604	168	73	51	4	221
	100.0	0.6	86.9	4.1	1.8	1.2	0.1	5.3
名古屋圏	2,888	29	2,494	87	37	82	2	157
	100.0	1.0	86.4	3.0	1.3	2.8	0.1	5.4
大阪圏	4,046	30	3,489	219	37	35	2	234
	100.0	0.7	86.2	5.4	0.9	0.9	0.0	5.8
近畿	1,146	10	1,035	18	12	19	-	52
	100.0	0.9	90.3	1.6	1.0	1.7	-	4.5
中国	1,827	13	1,591	51	51	28	1	92
	100.0	0.7	87.1	2.8	2.8	1.5	0.1	5.0
四国	1,064	10	908	46	1	25	1	73
	100.0	0.9	85.3	4.3	0.1	2.3	0.1	6.9
九州・沖縄	4,883	44	4,149	179	115	52	1	343
	100.0	0.9	85.0	3.7	2.4	1.1	0.0	7.0
<u>生存きょうだい数</u>								
0人	3,111	126	2,510	138	65	47	4	221
	100.0	4.1	80.7	4.4	2.1	1.5	0.1	7.1
1人	12,136	101	10,461	482	274	229	19	570
	100.0	0.8	86.2	4.0	2.3	1.9	0.2	4.7
2人	9,357	38	8,129	389	175	157	15	454
	100.0	0.4	86.9	4.2	1.9	1.7	0.2	4.9
3人	4,253	4	3,801	153	61	42	3	189
	100.0	0.1	89.4	3.6	1.4	1.0	0.1	4.4
4人	2,480	1	2,217	81	33	16	-	132
	100.0	0.0	89.4	3.3	1.3	0.6	-	5.3
5人以上	2,792	-	2,514	102	22	17	6	131
	100.0	-	90.0	3.7	0.8	0.6	0.2	4.7
不詳	1,163	7	756	46	15	9	-	330
	100.0	0.6	65.0	4.0	1.3	0.8	-	28.4

*地域ブロック、教育施設、職業については表 24 参照。

表 69 現住地の地域ブロック別、生きようだい数別、配偶関係別、教育施設別、就業状態・職業別、1年前の居住地(つづき)

	調査数	まだ 生まれて いない	現在と 同じ住所	現在と 同じ区市 町村内	現在と同じ 都道府県 の他の 区市町村	他の 都道府県	外国	不詳
配偶関係								
未婚	12,410	277	10,472	417	238	262	29	715
	100.0	2.2	84.4	3.4	1.9	2.1	0.2	5.8
有配偶 (配偶者と同居)	17,999	-	16,005	716	315	185	12	766
	100.0	-	88.9	4.0	1.8	1.0	0.1	4.3
有配偶 (配偶者と別居)	268	-	204	13	12	25	2	12
	100.0	-	76.1	4.9	4.5	9.3	0.7	4.5
離別 (配偶者と離婚)	886	-	744	68	33	12	1	28
	100.0	-	84.0	7.7	3.7	1.4	0.1	3.2
死別 (配偶者が死亡)	2,087	-	1,855	85	21	11	3	112
	100.0	-	88.9	4.1	1.0	0.5	0.1	5.4
不詳	1,642	-	1,108	92	26	22	-	394
	100.0	-	67.5	5.6	1.6	1.3	-	24.0
卒業教育施設								
小学校・中学校	5,163	-	4,681	191	42	25	-	224
	100.0	-	90.7	3.7	0.8	0.5	-	4.3
高校	8,966	-	8,071	347	163	93	4	288
	100.0	-	90.0	3.9	1.8	1.0	0.0	3.2
専修学校	1,911	-	1,606	104	66	44	1	90
	100.0	-	84.0	5.4	3.5	2.3	0.1	4.7
短大・高専	2,161	-	1,915	77	58	46	6	59
	100.0	-	88.6	3.6	2.7	2.1	0.3	2.7
大学・大学院	3,850	-	3,387	139	101	124	16	83
	100.0	-	88.0	3.6	2.6	3.2	0.4	2.2
在学中(中退含む)	6,169	10	5,473	221	92	107	10	256
	100.0	0.2	88.7	3.6	1.5	1.7	0.2	4.2
未就学(園)	977	236	592	35	16	16	5	77
	100.0	24.2	60.6	3.6	1.6	1.6	0.5	7.9
就業状態・職業								
主に仕事								
専門・管理・事務	5,365	-	4,742	206	138	106	8	165
	100.0	-	88.4	3.8	2.6	2.0	0.2	3.1
販売・サービス	3,678	-	3,207	175	92	60	2	142
	100.0	-	87.2	4.8	2.5	1.6	0.1	3.9
生産・運輸	2,916	-	2,614	128	51	54	2	67
	100.0	-	89.6	4.4	1.8	1.9	0.1	2.3
農林水産業	756	-	702	16	-	1	-	37
	100.0	-	92.9	2.1	-	0.1	-	4.9
その他	175	-	144	11	5	3	2	10
	100.0	-	82.3	6.3	2.9	1.7	1.1	5.7
家事などの 他に仕事	3,463	-	3,096	142	39	21	-	165
	100.0	-	89.4	4.1	1.1	0.6	-	4.8
仕事をしていない	14,087	232	12,296	524	238	222	31	544
	100.0	1.7	87.3	3.7	1.7	1.6	0.2	3.9

表 70 男女別、年齢別、5年後の居住地、及び5年後の居住地域ブロック

男女別・年齢別	5年後の居住地				5年後の居住地域ブロック														
	調査数	現在と異なる住所	現在と同じ住所	不詳	調査数	北海道	東北	北関東	東京圏	中部・北陸	名古屋圏	近畿圏	中国	四国	九州・沖縄	外国	わからない	不詳	
全体	35,292 100.0	5,774 16.4	25,651 72.7	3,867 11.0	5,774 100.0	216 3.7	287 5.0	124 2.1	1,094 18.9	241 4.2	244 4.2	503 8.7	170 2.9	108 1.9	564 9.8	70 1.2	1,829 31.7	324 5.6	
0～4歳	1,391 100.0	350 25.2	906 65.1	135 9.7	350 100.0	9 2.6	22 6.3	5 1.4	80 22.9	14 4.0	24 6.9	27 7.7	6 1.7	14 4.0	49 14.0	3 0.9	75 21.4	22 6.3	
5～9歳	1,485 100.0	194 13.1	1,164 78.4	127 8.6	194 100.0	6 3.1	14 7.2	2 1.0	41 21.1	7 3.6	8 4.1	19 9.8	3 1.5	6 3.1	23 11.9	5 2.6	36 18.6	24 12.4	
10～14歳	1,623 100.0	205 12.6	1,267 78.1	151 9.3	205 100.0	6 2.9	9 4.4	5 2.4	36 17.6	3 1.5	8 3.9	17 8.3	4 2.0	1 0.5	12 5.9	5 2.4	85 41.5	14 6.8	
15～19歳	1,642 100.0	510 31.1	941 57.3	191 11.6	510 100.0	13 2.5	16 3.1	7 1.4	94 18.4	19 3.7	13 2.5	20 3.9	13 2.5	3 0.6	30 5.9	4 0.8	255 50.0	23 4.5	
20～24歳	1,975 100.0	770 39.0	957 48.5	248 12.6	770 100.0	18 2.3	29 3.8	14 1.8	89 11.6	28 3.6	19 2.5	67 8.7	21 2.7	17 2.2	90 11.7	6 0.8	347 45.1	25 3.2	
25～29歳	2,532 100.0	980 38.7	1,279 50.5	273 10.8	980 100.0	30 3.1	34 3.5	19 1.9	188 19.2	39 4.0	60 6.1	90 9.2	32 3.3	20 2.0	87 8.9	11 1.1	342 34.9	28 2.9	
30～34歳	2,319 100.0	698 30.1	1,401 60.4	220 9.5	698 100.0	18 2.6	23 3.3	20 2.9	167 23.9	39 5.6	35 5.0	61 8.7	13 1.9	20 2.9	68 9.7	11 1.6	201 28.8	22 3.2	
35～39歳	2,145 100.0	449 20.9	1,532 71.4	164 7.6	449 100.0	13 2.9	25 5.6	11 2.4	109 24.3	17 3.8	21 4.7	39 8.7	10 2.2	8 1.8	43 9.6	5 1.1	126 28.1	22 4.9	
40～44歳	2,249 100.0	239 10.6	1,843 81.9	167 7.4	239 100.0	10 4.2	18 7.5	5 2.1	58 24.3	14 5.9	6 2.5	21 8.8	6 2.5	2 0.8	31 13.0	3 1.3	55 23.0	10 4.2	
45～49歳	2,475 100.0	208 8.4	2,080 84.0	187 7.6	208 100.0	13 6.3	21 10.1	3 1.4	39 18.8	6 2.9	8 3.8	23 11.1	8 3.8	1 0.5	22 10.6	2 1.0	51 24.5	11 5.3	
50～54歳	3,148 100.0	265 8.4	2,590 82.3	293 9.3	265 100.0	13 4.9	24 9.1	6 2.3	51 19.2	10 3.8	15 5.7	20 7.5	14 5.3	4 1.5	26 9.8	4 1.5	60 22.6	18 6.8	
55～59歳	2,260 100.0	169 7.5	1,869 82.7	222 9.8	169 100.0	23 13.6	12 7.1	2 1.2	26 15.4	8 4.7	6 3.6	22 13.0	7 4.1	3 1.8	17 10.1	4 2.4	22 13.0	17 10.1	
60～64歳	2,126 100.0	133 6.3	1,744 82.0	249 11.7	133 100.0	6 4.5	5 3.8	3 2.3	20 15.0	10 7.5	6 4.5	18 13.5	9 6.8	4 3.0	10 7.5	1 0.8	18 13.5	23 17.3	
65～69歳	1,963 100.0	117 6.0	1,608 81.9	238 12.1	117 100.0	7 6.0	12 10.3	6 5.1	30 25.6	5 4.3	3 2.6	13 11.1	5 4.3	-	9.4	0.9	14 12.0	8.5	
70～74歳	1,647 100.0	63 3.8	1,369 83.1	215 13.1	63 100.0	5 7.9	4 6.3	-	8 12.7	4 6.3	2 3.2	9 14.3	3 4.8	1 1.6	6 9.5	-	9 14.3	12 19.0	
75～79歳	1,072 100.0	35 3.3	884 82.5	153 14.3	35 100.0	1 2.9	2 5.7	2 5.7	3 8.6	4 11.4	1 2.9	6 17.1	-	-	3 8.6	-	6 17.1	7 20.0	
80～84歳	642 100.0	23 3.6	533 83.0	86 13.4	23 100.0	-	-	-	6 26.1	1 4.3	-	2 8.7	2 8.7	-	4 17.4	-	4 17.4	4 17.4	
85歳以上	547 100.0	20 3.7	428 78.2	99 18.1	20 100.0	-	-	2 10.0	2 10.0	3 15.0	-	4 20.0	-	-	1 5.0	1 5.0	4 20.0	3 15.0	
年齢不詳	2,051 100.0	346 16.9	1,256 61.2	449 21.9	346 100.0	25 7.2	17 4.9	12 3.5	47 13.6	10 2.9	9 2.6	25 7.2	14 4.0	4 1.2	31 9.0	4 1.2	119 34.4	29 8.4	

* 5年後の居住地域ブロックの区分については、本文図VI-2参照。

表 70 男女別、年齢別、5年後の居住地、及び5年後の居住地域ブロック(つづき)

男女別・年齢別	5年後の居住地				5年後の居住地域ブロック														
	調査数	現在と異なる住所	現在と同じ住所	不詳	調査数	北海道	東北	北関東	東京圏	中部・北陸	名古屋圏	近畿圏	中国	四国	九州・沖縄	外国	わからない	不詳	
男性計	16,802	2,862	12,244	1,696	2,862	103	157	60	583	130	127	236	81	49	274	28	890	144	
	100.0	17.0	72.9	10.1	100.0	3.6	5.5	2.1	20.4	4.5	4.4	8.2	2.8	1.7	9.6	1.0	31.1	5.0	
0～4歳	647	162	420	65	162	5	6	1	39	7	10	15	4	7	22	1	34	11	
	100.0	25.0	64.9	10.0	100.0	3.1	3.7	0.6	24.1	4.3	6.2	9.3	2.5	4.3	13.6	0.6	21.0	6.8	
5～9歳	714	97	559	58	97	3	10	-	18	2	5	6	-	5	11	3	20	14	
	100.0	13.6	78.3	8.1	100.0	3.1	10.3	-	18.6	2.1	5.2	6.2	-	5.2	11.3	3.1	20.6	14.4	
10～14歳	850	107	660	83	107	2	5	3	19	2	4	7	2	1	8	1	50	3	
	100.0	12.6	77.6	9.8	100.0	1.9	4.7	2.8	17.8	1.9	3.7	6.5	1.9	0.9	7.5	0.9	46.7	2.8	
15～19歳	824	283	441	100	283	8	5	4	62	16	10	9	7	1	11	-	140	10	
	100.0	34.3	53.5	12.1	100.0	2.8	1.8	1.4	21.9	5.7	3.5	3.2	2.5	0.4	3.9	-	49.5	3.5	
20～24歳	948	349	496	103	349	7	17	8	42	15	7	29	9	3	40	2	160	10	
	100.0	36.8	52.3	10.9	100.0	2.0	4.9	2.3	12.0	4.3	2.0	8.3	2.6	0.9	11.5	0.6	45.8	2.9	
25～29歳	1,229	437	662	130	437	15	17	6	104	17	25	41	16	7	42	3	133	11	
	100.0	35.6	53.9	10.6	100.0	3.4	3.9	1.4	23.8	3.9	5.7	9.4	3.7	1.6	9.6	0.7	30.4	2.5	
30～34歳	1,138	357	667	114	357	8	11	13	89	18	22	29	6	10	33	6	103	9	
	100.0	31.4	58.6	10.0	100.0	2.2	3.1	3.6	24.9	5.0	6.2	8.1	1.7	2.8	9.2	1.7	28.9	2.5	
35～39歳	1,030	250	697	83	250	7	14	5	68	13	15	19	7	4	21	4	60	13	
	100.0	24.3	67.7	8.1	100.0	2.8	5.6	2.0	27.2	5.2	6.0	7.6	2.8	1.6	8.4	1.6	24.0	5.2	
40～44歳	1,094	134	882	78	134	4	13	2	29	9	3	12	3	2	20	-	32	5	
	100.0	12.2	80.6	7.1	100.0	3.0	9.7	1.5	21.6	6.7	2.2	9.0	2.2	1.5	14.9	-	23.9	3.7	
45～49歳	1,232	119	1,024	89	119	10	14	1	19	3	4	12	3	-	13	1	33	6	
	100.0	9.7	83.1	7.2	100.0	8.4	11.8	0.8	16.0	2.5	3.4	10.1	2.5	-	10.9	0.8	27.7	5.0	
50～54歳	1,530	126	1,273	131	126	7	13	5	24	3	8	9	8	-	10	2	29	8	
	100.0	8.2	83.2	8.6	100.0	5.6	10.3	4.0	19.0	2.4	6.3	7.1	6.3	-	7.9	1.6	23.0	6.3	
55～59歳	1,121	99	932	90	99	11	10	-	16	4	3	11	3	3	14	3	14	7	
	100.0	8.8	83.1	8.0	100.0	11.1	10.1	-	16.2	4.0	3.0	11.1	3.0	3.0	14.1	3.0	14.1	7.1	
60～64歳	1,030	68	860	102	68	3	3	-	8	5	3	10	4	4	7	1	10	10	
	100.0	6.6	83.5	9.9	100.0	4.4	4.4	-	11.8	7.4	4.4	14.7	5.9	5.9	10.3	1.5	14.7	14.7	
65～69歳	957	60	797	100	60	4	5	4	14	4	2	8	4	-	4	1	6	4	
	100.0	6.3	83.3	10.4	100.0	6.7	8.3	6.7	23.3	6.7	3.3	13.3	6.7	-	6.7	1.7	10.0	6.7	
70～74歳	735	28	618	89	28	2	3	-	4	1	1	4	-	1	3	-	5	4	
	100.0	3.8	84.1	12.1	100.0	7.1	10.7	-	14.3	3.6	3.6	14.3	-	3.6	10.7	-	17.9	14.3	
75～79歳	434	11	364	59	11	-	-	-	-	1	1	2	-	-	1	-	3	3	
	100.0	2.5	83.9	13.6	100.0	-	-	-	-	9.1	9.1	18.2	-	-	9.1	-	27.3	27.3	
80～84歳	206	5	176	25	5	-	-	-	3	1	-	-	-	-	-	-	-	1	
	100.0	2.4	85.4	12.1	100.0	-	-	-	60.0	20.0	-	-	-	-	-	-	-	20.0	
85歳以上	171	8	137	26	8	-	-	2	1	1	-	2	-	-	-	-	2	-	
	100.0	4.7	80.1	15.2	100.0	-	-	25.0	12.5	12.5	-	25.0	-	-	-	-	25.0	-	
年齢不詳	912	162	579	171	162	7	11	6	24	8	4	11	5	1	14	-	56	15	
	100.0	17.8	63.5	18.8	100.0	4.3	6.8	3.7	14.8	4.9	2.5	6.8	3.1	0.6	8.6	-	34.6	9.3	

表 70 男女別、年齢別、5年後の居住地、及び5年後の居住地域ブロック(つづき)

男女別・年齢別	5年後の居住地				5年後の居住地域ブロック														
	調査数	現在と異なる住所	現在と同じ住所	不詳	調査数	北海道	東北	北関東	東京圏	中部・北陸	名古屋圏	近畿圏	中国	四国	九州・沖縄	外国	わからない	不詳	
女性計	17,624	2,776	12,945	1,903	2,776	109	124	58	496	106	113	256	86	59	279	40	885	165	
	100.0	15.8	73.5	10.8	100.0	3.9	4.5	2.1	17.9	3.8	4.1	9.2	3.1	2.1	10.1	1.4	31.9	5.9	
0～4歳	723	186	473	64	186	4	16	4	40	7	14	12	2	7	27	2	41	10	
	100.0	25.7	65.4	8.9	100.0	2.2	8.6	2.2	21.5	3.8	7.5	6.5	1.1	3.8	14.5	1.1	22.0	5.4	
5～9歳	752	95	599	58	95	3	4	2	22	5	3	13	3	1	12	2	16	9	
	100.0	12.6	79.7	7.7	100.0	3.2	4.2	2.1	23.2	5.3	3.2	13.7	3.2	1.1	12.6	2.1	16.8	9.5	
10～14歳	759	98	597	64	98	4	4	2	17	1	4	10	2	-	4	4	35	11	
	100.0	12.9	78.7	8.4	100.0	4.1	4.1	2.0	17.3	1.0	4.1	10.2	2.0	-	4.1	4.1	35.7	11.2	
15～19歳	799	221	493	85	221	5	11	3	31	3	3	11	6	2	17	4	113	12	
	100.0	27.7	61.7	10.6	100.0	2.3	5.0	1.4	14.0	1.4	1.4	5.0	2.7	0.9	7.7	1.8	51.1	5.4	
20～24歳	998	411	448	139	411	11	12	6	47	11	12	38	12	14	49	4	180	15	
	100.0	41.2	44.9	13.9	100.0	2.7	2.9	1.5	11.4	2.7	2.9	9.2	2.9	3.4	11.9	1.0	43.8	3.6	
25～29歳	1,259	524	598	137	524	14	17	12	83	22	35	46	16	13	44	7	198	17	
	100.0	41.6	47.5	10.9	100.0	2.7	3.2	2.3	15.8	4.2	6.7	8.8	3.1	2.5	8.4	1.3	37.8	3.2	
30～34歳	1,146	329	714	103	329	9	12	6	76	21	13	31	7	10	34	5	92	13	
	100.0	28.7	62.3	9.0	100.0	2.7	3.6	1.8	23.1	6.4	4.0	9.4	2.1	3.0	10.3	1.5	28.0	4.0	
35～39歳	1,085	187	822	76	187	6	11	5	40	4	5	19	3	4	22	1	59	8	
	100.0	17.2	75.8	7.0	100.0	3.2	5.9	2.7	21.4	2.1	2.7	10.2	1.6	2.1	11.8	0.5	31.6	4.3	
40～44歳	1,119	100	938	81	100	6	5	3	29	5	2	9	3	-	11	3	20	4	
	100.0	8.9	83.8	7.2	100.0	6.0	5.0	3.0	29.0	5.0	2.0	9.0	3.0	-	11.0	3.0	20.0	4.0	
45～49歳	1,203	82	1,036	85	82	3	6	1	20	3	4	10	4	1	9	1	16	4	
	100.0	6.8	86.1	7.1	100.0	3.7	7.3	1.2	24.4	3.7	4.9	12.2	4.9	1.2	11.0	1.2	19.5	4.9	
50～54歳	1,563	126	1,289	148	126	6	8	1	27	7	6	10	5	4	16	2	26	8	
	100.0	8.1	82.5	9.5	100.0	4.8	6.3	0.8	21.4	5.6	4.8	7.9	4.0	3.2	12.7	1.6	20.6	6.3	
55～59歳	1,085	66	904	115	66	12	2	2	10	3	3	10	4	-	3	-	7	10	
	100.0	6.1	83.3	10.6	100.0	18.2	3.0	3.0	15.2	4.5	4.5	15.2	6.1	-	4.5	-	10.6	15.2	
60～64歳	1,042	60	847	135	60	3	2	3	10	5	2	7	5	-	3	-	7	13	
	100.0	5.8	81.3	13.0	100.0	5.0	3.3	5.0	16.7	8.3	3.3	11.7	8.3	-	5.0	-	11.7	21.7	
65～69歳	956	52	777	127	52	3	6	2	16	1	1	4	1	-	4	-	8	6	
	100.0	5.4	81.3	13.3	100.0	5.8	11.5	3.8	30.8	1.9	1.9	7.7	1.9	-	7.7	-	15.4	11.5	
70～74歳	839	32	703	104	32	3	1	-	2	3	1	5	3	-	3	-	3	8	
	100.0	3.8	83.8	12.4	100.0	9.4	3.1	-	6.3	9.4	3.1	15.6	9.4	-	9.4	-	9.4	25.0	
75～79歳	571	15	478	78	15	1	1	1	2	1	-	4	-	-	2	-	2	1	
	100.0	2.6	83.7	13.7	100.0	6.7	6.7	6.7	13.3	6.7	-	26.7	-	-	13.3	-	13.3	6.7	
80～84歳	413	16	347	50	16	-	-	-	3	-	-	2	2	-	4	-	4	1	
	100.0	3.9	84.0	12.1	100.0	-	-	-	18.8	-	-	12.5	12.5	-	25.0	-	25.0	6.3	
85歳以上	353	12	275	66	12	-	-	-	1	2	-	2	-	-	1	1	2	3	
	100.0	3.4	77.9	18.7	100.0	-	-	-	8.3	16.7	-	16.7	-	-	8.3	8.3	16.7	25.0	
年齢不詳	959	164	607	188	164	16	6	5	20	2	5	13	8	3	14	4	56	12	
	100.0	17.1	63.3	19.6	100.0	9.8	3.7	3.0	12.2	1.2	3.0	7.9	4.9	1.8	8.5	2.4	34.1	7.3	
性別不詳	866	136	462	268	136	4	6	6	15	5	4	11	3	-	11	2	54	15	
	100.0	15.7	53.3	30.9	100.0	2.9	4.4	4.4	11.0	3.7	2.9	8.1	2.2	-	8.1	1.5	39.7	11.0	

表 71 現住地の地域ブロック別、5年後の居住地、及び5年後の居住地地域ブロック

	5年後の居住地				5年後の居住地地域ブロック														
	調査数	現在と異なる住所	現在と同じ住所	不詳	調査数	北海道	東北	北関東	東京圏	中部・北陸	名古屋圏	近畿圏	中国	四国	九州・沖縄	外国	わからない	不詳	
現住ブロック																			
北海道	1,459	257	1,037	165	257	186	4	-	6	2	-	-	-	-	-	-	-	46	13
	100.0	17.6	71.1	11.3	100.0	72.4	1.6	-	2.3	0.8	-	-	-	-	-	-	-	17.9	5.1
東北	3,672	431	2,856	385	431	2	225	4	38	5	-	-	-	-	-	-	2	121	34
	100.0	11.7	77.8	10.5	100.0	0.5	52.2	0.9	8.8	1.2	-	-	-	-	-	-	0.5	28.1	7.9
北関東	2,081	204	1,588	289	204	-	2	80	20	2	1	1	-	1	-	8	76	13	13
	100.0	9.8	76.3	13.9	100.0	-	1.0	39.2	9.8	1.0	0.5	0.5	-	0.5	-	3.9	37.3	6.4	6.4
東京圏	8,907	1,713	6,316	878	1,713	8	39	36	918	16	4	15	11	11	16	37	535	67	67
	100.0	19.2	70.9	9.9	100.0	0.5	2.3	2.1	53.6	0.9	0.2	0.9	0.6	0.6	0.9	2.2	31.2	3.9	3.9
中部・北陸	3,319	490	2,464	365	490	3	4	2	31	173	7	5	1	-	7	1	223	33	33
	100.0	14.8	74.2	11.0	100.0	0.6	0.8	0.4	6.3	35.3	1.4	1.0	0.2	-	1.4	0.2	45.5	6.7	6.7
名古屋圏	2,888	535	2,000	353	535	11	3	-	24	38	223	21	3	-	14	8	161	29	29
	100.0	18.5	69.3	12.2	100.0	2.1	0.6	-	4.5	7.1	41.7	3.9	0.6	-	2.6	1.5	30.1	5.4	5.4
近畿圏	5,192	774	3,843	575	774	1	7	-	21	4	6	436	16	6	8	-	217	52	52
	100.0	14.9	74.0	11.1	100.0	0.1	0.9	-	2.7	0.5	0.8	56.3	2.1	0.8	1.0	-	28.0	6.7	6.7
中国	1,827	291	1,351	185	291	1	1	-	8	1	-	12	131	4	6	1	110	16	16
	100.0	15.9	74.0	10.1	100.0	0.3	0.3	-	2.8	0.3	-	4.1	45.0	1.4	2.1	0.3	37.8	5.5	5.5
四国	1,064	175	776	113	175	-	-	-	1	-	-	4	6	85	1	3	68	7	7
	100.0	16.5	72.9	10.6	100.0	-	-	-	0.6	-	-	2.3	3.4	48.6	0.6	1.7	38.9	4.0	4.0
九州・沖縄	4,883	904	3,420	559	904	4	2	2	27	-	3	9	2	1	512	10	272	60	60
	100.0	18.5	70.0	11.5	100.0	0.4	0.2	0.2	3.0	-	0.3	1.0	0.2	0.1	56.6	1.1	30.1	6.6	6.6

*現住ブロック、5年後の居住地地域ブロックの区分については本文図VI-2参照。

表 72 出生地別、生存きょうだい数別、配偶関係別、教育施設別、就業状態・職業別、5年後の居住地

	調査数	現在と異なる住所	現在と同じ住所	不詳
出生地				
現在と同じ住所	7,688 100.0	1,067 13.9	5,877 76.4	744 9.7
現在と同じ 区市町村内	8,095 100.0	1,141 14.1	6,304 77.9	650 8.0
現在と同じ都道府県の 他の区市町村	8,200 100.0	1,319 16.1	6,209 75.7	672 8.2
他の都道府県	8,626 100.0	1,960 22.7	5,952 69.0	714 8.3
外国	336 100.0	45 13.4	252 75.0	39 11.6
生存きょうだい数				
0人	3,111 100.0	535 17.2	2,223 71.5	353 11.3
1人	12,136 100.0	2,631 21.7	8,309 68.5	1,196 9.9
2人	9,357 100.0	1,632 17.4	6,805 72.7	920 9.8
3人	4,253 100.0	429 10.1	3,421 80.4	403 9.5
4人	2,480 100.0	203 8.2	2,003 80.8	274 11.0
5人以上	2,792 100.0	210 7.5	2,271 81.3	311 11.1
不詳	1,163 100.0	134 11.5	619 53.2	410 35.3
配偶関係				
未婚	12,410 100.0	3,242 26.1	7,738 62.4	1,430 11.5
有配偶 (配偶者と同居)	17,999 100.0	1,957 10.9	14,490 80.5	1,552 8.6
有配偶 (配偶者と別居)	268 100.0	94 35.1	143 53.4	31 11.6
離別 (配偶者と離婚)	886 100.0	151 17.0	632 71.3	103 11.6
死別 (配偶者が死亡)	2,087 100.0	105 5.0	1,757 84.2	225 10.8
不詳	1,642 100.0	225 13.7	891 54.3	526 32.0

*教育施設、職業については表 24 参照。

表 72 出生地別、生きょうだい数別、配偶関係別、教育施設別、就業状態・職業別、5年後の居住地(つづき)

	調査数	現在と異なる住所	現在と同じ住所	不詳
卒業教育施設				
小学校・中学校	5,163 100.0	311 6.0	4,326 83.8	526 10.2
高校	8,966 100.0	1,150 12.8	7,173 80.0	643 7.2
専修学校	1,911 100.0	427 22.3	1,293 67.7	191 10.0
短大・高専	2,161 100.0	469 21.7	1,541 71.3	151 7.0
大学・大学院	3,850 100.0	964 25.0	2,639 68.6	247 6.4
在学中(中退含む)	6,169 100.0	1,312 21.3	4,328 70.2	529 8.6
未就学(園)	977 100.0	278 28.5	626 64.1	73 7.5
就業状態・職業				
主に仕事				
専門・管理・事務	5,365 100.0	1,154 21.5	3,813 71.1	398 7.4
販売・サービス	3,678 100.0	781 21.2	2,558 69.6	339 9.2
生産・運輸	2,916 100.0	493 16.9	2,195 75.3	228 7.8
農林水産業	756 100.0	22 2.9	658 87.0	76 10.1
その他	175 100.0	29 16.6	115 65.7	31 17.7
家事などの他に仕事	3,463 100.0	369 10.7	2,768 79.9	326 9.4
仕事をしていない	14,087 100.0	2,210 15.7	10,783 76.6	1,094 7.8

表 73 男女別、年齢別、今後 5 年間の移動理由 (5 年後の住所が「現在と異なる」と回答した人について)

男女別・ 年齢別	調査数	入学・ 進学	就職	転職	転勤	家業継承	定年退職	住宅事情	生活環境 上の理由	通勤通学 の便
全体	5,774 100.0	331 5.7	476 8.2	136 2.4	348 6.0	36 0.6	92 1.6	1,009 17.5	429 7.4	115 2.0
0～4歳	350 100.0	2 0.6	- -	- -	- -	- -	- -	110 31.4	29 8.3	5 1.4
5～9歳	194 100.0	4 2.1	- -	- -	- -	- -	- -	51 26.3	15 7.7	6 3.1
10～14歳	205 100.0	70 34.1	12 5.9	- -	1 0.5	- -	- -	43 21.0	9 4.4	7 3.4
15～19歳	510 100.0	176 34.5	186 36.5	7 1.4	3 0.6	5 1.0	- -	18 3.5	10 2.0	6 1.2
20～24歳	770 100.0	14 1.8	186 24.2	29 3.8	26 3.4	2 0.3	- -	43 5.6	35 4.5	9 1.2
25～29歳	980 100.0	2 0.2	22 2.2	41 4.2	84 8.6	2 0.2	1 0.1	151 15.4	56 5.7	17 1.7
30～34歳	698 100.0	3 0.4	12 1.7	24 3.4	76 10.9	2 0.3	- -	171 24.5	54 7.7	16 2.3
35～39歳	449 100.0	3 0.7	6 1.3	10 2.2	65 14.5	- -	- -	117 26.1	45 10.0	14 3.1
40～44歳	239 100.0	- -	4 1.7	3 1.3	26 10.9	4 1.7	- -	63 26.4	28 11.7	15 6.3
45～49歳	208 100.0	- -	1 0.5	7 3.4	35 16.8	2 1.0	- -	50 24.0	22 10.6	6 2.9
50～54歳	265 100.0	- -	2 0.8	8 3.0	22 8.3	8 3.0	16 6.0	66 24.9	34 12.8	2 0.8
55～59歳	169 100.0	- -	1 0.6	2 1.2	3 1.8	1 0.6	42 24.9	27 16.0	13 7.7	- -
60～64歳	133 100.0	- -	1 0.8	2 1.5	- -	2 1.5	21 15.8	19 14.3	23 17.3	- -
65～69歳	117 100.0	- -	- -	1 0.9	- -	1 0.9	9 7.7	21 17.9	14 12.0	- -
70～74歳	63 100.0	- -	- -	- -	1 1.6	2 3.2	- -	5 7.9	13 20.6	- -
75～79歳	35 100.0	- -	- -	1 2.9	1 2.9	1 2.9	2 5.7	5 14.3	5 14.3	- -
80～84歳	23 100.0	1 4.3	- -	1 4.3	- -	- -	- -	2 8.7	6 26.1	- -
85歳以上	20 100.0	- -	- -	- -	- -	2 10.0	- -	1 5.0	3 15.0	- -
年齢不詳	346 100.0	56 16.2	43 12.4	- -	5 1.4	2 0.6	1 0.3	46 13.3	15 4.3	12 3.5

表 73 男女別、年齢別、今後5年間の移動理由(5年後の住所が「現在と異なる」と回答した人について、つづき)

男女別・年齢別	親と同居	親と近居	子と同居	子と近居	親や子や配偶者の移動に伴って	結婚	子育て環境上の理由	その他	不詳
全体	272 4.7	73 1.3	51 0.9	18 0.3	552 9.6	804 13.9	125 2.2	319 5.5	588 10.2
0～4歳	16 4.6	1 0.3	-	-	171 48.9	-	-	10 2.9	6 1.7
5～9歳	5 2.6	1 0.5	-	-	83 42.8	-	-	10 5.2	19 9.8
10～14歳	8 3.9	-	-	-	34 16.6	-	1 0.5	7 3.4	13 6.3
15～19歳	10 2.0	2 0.4	-	-	7 1.4	22 4.3	-	15 2.9	43 8.4
20～24歳	23 3.0	8 1.0	-	-	21 2.7	252 32.7	16 2.1	45 5.8	61 7.9
25～29歳	37 3.8	20 2.0	-	-	48 4.9	333 34.0	40 4.1	54 5.5	72 7.3
30～34歳	45 6.4	12 1.7	-	-	41 5.9	120 17.2	37 5.3	36 5.2	49 7.0
35～39歳	38 8.5	10 2.2	1 0.2	-	38 8.5	28 6.2	17 3.8	21 4.7	36 8.0
40～44歳	19 7.9	3 1.3	-	-	17 7.1	11 4.6	9 3.8	14 5.9	23 9.6
45～49歳	17 8.2	3 1.4	3 1.4	-	9 4.3	3 1.4	2 1.0	22 10.6	26 12.5
50～54歳	27 10.2	3 1.1	6 2.3	1 0.4	17 6.4	4 1.5	1 0.4	19 7.2	29 10.9
55～59歳	7 4.1	4 2.4	5 3.0	3 1.8	6 3.6	-	1 0.6	18 10.7	36 21.3
60～64歳	6 4.5	1 0.8	10 7.5	2 1.5	4 3.0	-	-	16 12.0	26 19.5
65～69歳	3 2.6	-	10 8.5	3 2.6	3 2.6	-	-	12 10.3	40 34.2
70～74歳	2 3.2	-	4 6.3	5 7.9	2 3.2	1 1.6	1 1.6	2 3.2	25 39.7
75～79歳	-	-	2 5.7	2 5.7	2 5.7	-	-	2 5.7	12 34.3
80～84歳	1 4.3	-	3 13.0	2 8.7	1 4.3	-	-	2 8.7	4 17.4
85歳以上	-	-	7 35.0	-	-	-	-	2 10.0	5 25.0
年齢不詳	8 2.3	5 1.4	-	-	48 13.9	30 8.7	-	12 3.5	63 18.2

表 73 男女別、年齢別、今後5年間の移動理由(5年後の住所が「現在と異なる」と回答した人について、つづき)

男女別・年齢別	調査数	入学・進学	就職	転職	転勤	家業継承	定年退職	住宅事情	生活環境上の理由	通勤通学の便
男性計	2,862 100.0	193 6.7	309 10.8	96 3.4	258 9.0	24 0.8	68 2.4	497 17.4	212 7.4	60 2.1
0～4歳	162 100.0	2 1.2	- -	- -	- -	- -	- -	48 29.6	18 11.1	2 1.2
5～9歳	97 100.0	3 3.1	- -	- -	- -	- -	- -	23 23.7	8 8.2	1 1.0
10～14歳	107 100.0	42 39.3	8 7.5	- -	1 0.9	- -	- -	21 19.6	3 2.8	3 2.8
15～19歳	283 100.0	101 35.7	108 38.2	3 1.1	1 0.4	5 1.8	- -	13 4.6	5 1.8	3 1.1
20～24歳	349 100.0	6 1.7	133 38.1	18 5.2	13 3.7	2 0.6	- -	19 5.4	17 4.9	4 1.1
25～29歳	437 100.0	1 0.2	18 4.1	28 6.4	61 14.0	2 0.5	- -	68 15.6	25 5.7	11 2.5
30～34歳	357 100.0	3 0.8	9 2.5	18 5.0	58 16.2	1 0.3	- -	94 26.3	25 7.0	10 2.8
35～39歳	250 100.0	2 0.8	3 1.2	9 3.6	57 22.8	- -	- -	66 26.4	22 8.8	8 3.2
40～44歳	134 100.0	- -	2 1.5	3 2.2	21 15.7	2 1.5	- -	35 26.1	17 12.7	8 6.0
45～49歳	119 100.0	- -	1 0.8	6 5.0	27 22.7	2 1.7	- -	22 18.5	15 12.6	4 3.4
50～54歳	126 100.0	- -	2 1.6	6 4.8	15 11.9	5 4.0	9 7.1	33 26.2	12 9.5	2 1.6
55～59歳	99 100.0	- -	- -	1 1.0	3 3.0	1 1.0	35 35.4	14 14.1	8 8.1	- -
60～64歳	68 100.0	- -	1 1.5	2 2.9	- -	- -	14 20.6	7 10.3	13 19.1	- -
65～69歳	60 100.0	- -	- -	- -	- -	1 1.7	8 13.3	11 18.3	6 10.0	- -
70～74歳	28 100.0	- -	- -	- -	- -	- -	- -	2 7.1	6 21.4	- -
75～79歳	11 100.0	- -	- -	1 9.1	- -	- -	2 18.2	1 9.1	2 18.2	- -
80～84歳	5 100.0	- -	- -	1 20.0	- -	- -	- -	- -	- -	- -
85歳以上	8 100.0	- -	- -	- -	- -	1 12.5	- -	- -	2 25.0	- -
年齢不詳	162 100.0	33 20.4	24 14.8	- -	1 0.6	2 1.2	- -	20 12.3	8 4.9	4 2.5

表 73 男女別、年齢別、今後5年間の移動理由(5年後の住所が「現在と異なる」と回答した人について、つづき)

男女別・年齢別	親と同居	親と近居	子と同居	子と近居	親や子や配偶者の移動に伴って	結婚	子育て環境上の理由	その他	不詳
男性計	138 4.8	36 1.3	22 0.8	7 0.2	187 6.5	256 8.9	55 1.9	162 5.7	282 9.9
0～4歳	11 6.8	-	-	-	77 47.5	-	-	2 1.2	2 1.2
5～9歳	2 2.1	-	-	-	42 43.3	-	-	9 9.3	9 9.3
10～14歳	3 2.8	-	-	-	18 16.8	-	-	2 1.9	6 5.6
15～19歳	4 1.4	-	-	-	3 1.1	5 1.8	-	9 3.2	23 8.1
20～24歳	12 3.4	3 0.9	-	-	7 2.0	58 16.6	6 1.7	23 6.6	28 8.0
25～29歳	17 3.9	12 2.7	-	-	6 1.4	111 25.4	16 3.7	31 7.1	30 6.9
30～34歳	22 6.2	3 0.8	-	-	2 0.6	51 14.3	17 4.8	17 4.8	27 7.6
35～39歳	24 9.6	6 2.4	-	-	3 1.2	12 4.8	9 3.6	11 4.4	18 7.2
40～44歳	11 8.2	2 1.5	-	-	2 1.5	6 4.5	5 3.7	7 5.2	13 9.7
45～49歳	7 5.9	2 1.7	-	-	2 1.7	2 1.7	1 0.8	11 9.2	17 14.3
50～54歳	11 8.7	2 1.6	2 1.6	-	1 0.8	2 1.6	-	8 6.3	16 12.7
55～59歳	6 6.1	2 2.0	3 3.0	1 1.0	-	-	1 1.0	9 9.1	15 15.2
60～64歳	2 2.9	1 1.5	5 7.4	1 1.5	-	-	-	9 13.2	13 19.1
65～69歳	2 3.3	-	6 10.0	2 3.3	-	-	-	8 13.3	16 26.7
70～74歳	2 7.1	-	3 10.7	1 3.6	1 3.6	-	-	-	13 46.4
75～79歳	-	-	-	1 9.1	-	-	-	-	4 36.4
80～84歳	-	-	1 20.0	1 20.0	-	-	-	-	2 40.0
85歳以上	-	-	2 25.0	-	-	-	-	-	3 37.5
年齢不詳	2 1.2	3 1.9	-	-	23 14.2	9 5.6	-	6 3.7	27 16.7

表 73 男女別、年齢別、今後5年間の移動理由(5年後の住所が「現在と異なる」と回答した人について、つづき)

男女別・年齢別	調査数	入学・進学	就職	転職	転勤	家業継承	定年退職	住宅事情	生活環境上の理由	通勤通学の便
女性計	2,776 100.0	135 4.9	163 5.9	38 1.4	78 2.8	10 0.4	21 0.8	496 17.9	209 7.5	54 1.9
0～4歳	186 100.0	- -	- -	- -	- -	- -	- -	60 32.3	11 5.9	3 1.6
5～9歳	95 100.0	1 1.1	- -	- -	- -	- -	- -	28 29.5	7 7.4	5 5.3
10～14歳	98 100.0	28 28.6	4 4.1	- -	- -	- -	- -	22 22.4	6 6.1	4 4.1
15～19歳	221 100.0	73 33.0	78 35.3	4 1.8	2 0.9	- -	- -	5 2.3	5 2.3	3 1.4
20～24歳	411 100.0	8 1.9	51 12.4	11 2.7	13 3.2	- -	- -	24 5.8	18 4.4	5 1.2
25～29歳	524 100.0	1 0.2	3 0.6	13 2.5	22 4.2	- -	- -	82 15.6	28 5.3	6 1.1
30～34歳	329 100.0	- -	3 0.9	6 1.8	17 5.2	- -	- -	76 23.1	29 8.8	6 1.8
35～39歳	187 100.0	1 0.5	3 1.6	- -	7 3.7	- -	- -	51 27.3	22 11.8	6 3.2
40～44歳	100 100.0	- -	2 2.0	- -	4 4.0	2 2.0	- -	27 27.0	11 11.0	7 7.0
45～49歳	82 100.0	- -	- -	1 1.2	6 7.3	- -	- -	26 31.7	7 8.5	2 2.4
50～54歳	126 100.0	- -	- -	1 0.8	3 2.4	3 2.4	7 5.6	30 23.8	21 16.7	- -
55～59歳	66 100.0	- -	1 1.5	1 1.5	- -	- -	5 7.6	13 19.7	5 7.6	- -
60～64歳	60 100.0	- -	- -	- -	- -	2 3.3	7 11.7	11 18.3	8 13.3	- -
65～69歳	52 100.0	- -	- -	1 1.9	- -	- -	1 1.9	10 19.2	8 15.4	- -
70～74歳	32 100.0	- -	- -	- -	- -	2 6.3	- -	2 6.3	7 21.9	- -
75～79歳	15 100.0	- -	- -	- -	- -	- -	- -	3 20.0	2 13.3	- -
80～84歳	16 100.0	1 6.3	- -	- -	- -	- -	- -	1 6.3	6 37.5	- -
85歳以上	12 100.0	- -	- -	- -	- -	1 8.3	- -	1 8.3	1 8.3	- -
年齢不詳	164 100.0	22 13.4	18 11.0	- -	4 2.4	- -	1 0.6	24 14.6	7 4.3	7 4.3
性別不詳	136 100.0	3 2.2	4 2.9	2 1.5	12 8.8	2 1.5	3 2.2	16 11.8	8 5.9	1 0.7

表73 男女別、年齢別、今後5年間の移動理由(5年後の住所が「現在と異なる」と回答した人について、つづき)

男女別・年齢別	親と同居	親と近居	子と同居	子と近居	親や子や配偶者の移動に伴って	結婚	子育て環境上の理由	その他	不詳
女性計	128 4.6	37 1.3	29 1.0	8 0.3	359 12.9	531 19.1	66 2.4	150 5.4	264 9.5
0～4歳	5 2.7	1 0.5	- -	- -	94 50.5	- -	- -	8 4.3	4 2.2
5～9歳	3 3.2	1 1.1	- -	- -	41 43.2	- -	- -	1 1.1	8 8.4
10～14歳	5 5.1	- -	- -	- -	16 16.3	- -	1 1.0	5 5.1	7 7.1
15～19歳	6 2.7	2 0.9	- -	- -	3 1.4	17 7.7	- -	5 2.3	18 8.1
20～24歳	11 2.7	5 1.2	- -	- -	14 3.4	193 47.0	6 1.5	22 5.4	30 7.3
25～29歳	20 3.8	8 1.5	- -	- -	42 8.0	215 41.0	24 4.6	22 4.2	38 7.3
30～34歳	23 7.0	9 2.7	- -	- -	39 11.9	65 19.8	20 6.1	19 5.8	17 5.2
35～39歳	13 7.0	4 2.1	1 0.5	- -	32 17.1	16 8.6	8 4.3	9 4.8	14 7.5
40～44歳	8 8.0	1 1.0	- -	- -	15 15.0	5 5.0	4 4.0	7 7.0	7 7.0
45～49歳	9 11.0	1 1.2	3 3.7	- -	7 8.5	1 1.2	1 1.2	11 13.4	7 8.5
50～54歳	15 11.9	1 0.8	4 3.2	- -	14 11.1	2 1.6	1 0.8	11 8.7	13 10.3
55～59歳	1 1.5	2 3.0	2 3.0	2 3.0	6 9.1	- -	- -	9 13.6	19 28.8
60～64歳	4 6.7	- -	5 8.3	- -	4 6.7	- -	- -	7 11.7	12 20.0
65～69歳	1 1.9	- -	4 7.7	1 1.9	3 5.8	- -	- -	2 3.8	21 40.4
70～74歳	- -	- -	1 3.1	4 12.5	1 3.1	- -	1 3.1	2 6.3	12 37.5
75～79歳	- -	- -	2 13.3	- -	2 13.3	- -	- -	2 13.3	4 26.7
80～84歳	- -	- -	2 12.5	1 6.3	1 6.3	- -	- -	2 12.5	2 12.5
85歳以上	- -	- -	5 41.7	- -	- -	- -	- -	2 16.7	2 16.7
年齢不詳	4 2.4	2 1.2	- -	- -	25 15.2	17 10.4	- -	4 2.4	29 17.7
性別不詳	6 4.4	- -	- -	3 2.2	6 4.4	17 12.5	4 2.9	7 5.1	42 30.9

表 74 現住地の地域ブロック別、生きようだい数別、配偶関係別、教育施設別、就業状態・職業別、今後 5 年間の移動理由 (5 年後の住所が「現在と異なる」と回答した人について)

	調査数	入学・進学	就職	転職	転勤	家業継承	定年退職	住宅事情	生活環境上の理由	通勤通学の便
現住ブロック										
北海道	257	21	24	6	21	11	4	32	17	2
	100.0	8.2	9.3	2.3	8.2	4.3	1.6	12.5	6.6	0.8
東北	431	60	47	2	39	3	7	71	23	8
	100.0	13.9	10.9	0.5	9.1	0.7	1.6	16.5	5.3	1.9
北関東	204	26	13	3	16	3	4	26	9	-
	100.0	12.8	6.4	1.5	7.8	1.5	2.0	12.8	4.4	-
東京圏	1,713	38	102	40	82	8	28	370	182	58
	100.0	2.2	6.0	2.3	4.8	0.5	1.6	21.6	10.6	3.4
中部・北陸	490	53	69	5	15	5	6	43	25	6
	100.0	10.8	14.1	1.0	3.1	1.0	1.2	8.8	5.1	1.2
名古屋圏	535	14	37	23	48	-	7	116	26	8
	100.0	2.6	6.9	4.3	9.0	-	1.3	21.7	4.9	1.5
近畿圏	774	26	51	15	36	1	18	151	68	10
	100.0	3.4	6.6	1.9	4.7	0.1	2.3	19.5	8.8	1.3
中国	291	23	45	10	26	1	3	36	16	4
	100.0	7.9	15.5	3.4	8.9	0.3	1.0	12.4	5.5	1.4
四国	175	14	5	3	18	-	5	27	3	1
	100.0	8.0	2.9	1.7	10.3	-	2.9	15.4	1.7	0.6
九州・沖縄	904	56	83	29	47	4	10	137	60	18
	100.0	6.2	9.2	3.2	5.2	0.4	1.1	15.2	6.6	2.0
生きようだい数										
0人	535	22	27	5	28	1	4	125	35	7
	100.0	4.1	5.0	0.9	5.2	0.2	0.7	23.4	6.5	1.3
1人	2,631	172	220	65	171	8	13	434	184	56
	100.0	6.5	8.4	2.5	6.5	0.3	0.5	16.5	7.0	2.1
2人	1,632	106	177	39	109	11	21	272	98	42
	100.0	6.5	10.8	2.4	6.7	0.7	1.3	16.7	6.0	2.6
3人	429	14	34	15	26	6	19	72	46	4
	100.0	3.3	7.9	3.5	6.1	1.4	4.4	16.8	10.7	0.9
4人	203	-	4	6	4	2	14	50	24	2
	100.0	-	2.0	3.0	2.0	1.0	6.9	24.6	11.8	1.0
5人以上	210	2	5	3	4	8	20	41	29	2
	100.0	1.0	2.4	1.4	1.9	3.8	9.5	19.5	13.8	1.0
不詳	134	15	9	3	6	-	1	15	13	2
	100.0	11.2	6.7	2.2	4.5	-	0.7	11.2	9.7	1.5
配偶関係										
未婚	3,242	315	450	89	107	11	12	326	175	62
	100.0	9.7	13.9	2.7	3.3	0.3	0.4	10.1	5.4	1.9
有配偶 (配偶者と同居)	1,957	5	6	34	196	19	52	585	184	39
	100.0	0.3	0.3	1.7	10.0	1.0	2.7	29.9	9.4	2.0
有配偶 (配偶者と別居)	94	-	2	3	34	1	15	7	5	1
	100.0	-	2.1	3.2	36.2	1.1	16.0	7.4	5.3	1.1
離別 (配偶者と離婚)	151	-	3	5	3	-	4	30	31	5
	100.0	-	2.0	3.3	2.0	-	2.6	19.9	20.5	3.3
死別 (配偶者が死亡)	105	1	-	1	-	2	5	17	17	1
	100.0	1.0	-	1.0	-	1.9	4.8	16.2	16.2	1.0
不詳	225	10	15	4	8	3	4	44	17	7
	100.0	4.4	6.7	1.8	3.6	1.3	1.8	19.6	7.6	3.1

*現住ブロックについては本文図VI-2、教育施設、職業については表 24 参照。

表 74 現住地の地域ブロック別、生存きょうだい数別、配偶関係別、教育施設別、就業状態・職業別、今後 5 年間の移動理由 (5 年後の住所が「現在と異なる」と回答した人について、つづき)

	親と同居	親と同居	子と同居	子と同居	親や子や配偶者の移動に伴って	結婚	子育て環境上の理由	その他	不詳
現住ブロック									
北海道	6	3	5	1	28	20	3	19	34
	2.3	1.2	2.0	0.4	10.9	7.8	1.2	7.4	13.2
東北	19	2	3	3	29	43	7	30	35
	4.4	0.5	0.7	0.7	6.7	10.0	1.6	7.0	8.1
北関東	10	-	1	2	14	39	1	7	30
	4.9	-	0.5	1.0	6.9	19.1	0.5	3.4	14.7
東京圏	87	27	14	-	177	230	54	99	117
	5.1	1.6	0.8	-	10.3	13.4	3.2	5.8	6.8
中部・北陸	22	10	8	2	21	79	12	17	92
	4.5	2.0	1.6	0.4	4.3	16.1	2.5	3.5	18.8
名古屋圏	35	7	-	3	62	66	7	26	50
	6.5	1.3	-	0.6	11.6	12.3	1.3	4.9	9.4
近畿圏	36	2	9	3	62	140	9	43	94
	4.7	0.3	1.2	0.4	8.0	18.1	1.2	5.6	12.1
中国	5	3	3	-	17	40	5	16	38
	1.7	1.0	1.0	-	5.8	13.8	1.7	5.5	13.1
四国	4	7	2	-	40	20	3	5	18
	2.3	4.0	1.1	-	22.9	11.4	1.7	2.9	10.3
九州・沖縄	48	12	6	4	102	127	24	57	80
	5.3	1.3	0.7	0.4	11.3	14.1	2.7	6.3	8.9
生存きょうだい数									
0人	26	8	5	3	99	41	14	29	56
	4.9	1.5	0.9	0.6	18.5	7.7	2.6	5.4	10.5
1人	147	37	12	1	293	431	60	125	202
	5.6	1.4	0.5	0.0	11.1	16.4	2.3	4.8	7.7
2人	59	19	10	6	115	263	37	88	160
	3.6	1.2	0.6	0.4	7.0	16.1	2.3	5.4	9.8
3人	17	6	10	1	17	40	10	29	63
	4.0	1.4	2.3	0.2	4.0	9.3	2.3	6.8	14.7
4人	10	1	7	3	15	8	1	19	33
	4.9	0.5	3.4	1.5	7.4	3.9	0.5	9.4	16.3
5人以上	10	2	4	4	10	-	2	22	42
	4.8	1.0	1.9	1.9	4.8	-	1.0	10.5	20.0
不詳	3	-	3	-	3	21	1	7	32
	2.2	-	2.2	-	2.2	15.7	0.7	5.2	23.9
配偶関係									
未婚	83	21	-	-	355	759	6	170	301
	2.6	0.6	-	-	11.0	23.4	0.2	5.2	9.3
有配偶 (配偶者と同居)	171	42	29	14	168	16	111	98	188
	8.7	2.1	1.5	0.7	8.6	0.8	5.7	5.0	9.6
有配偶 (配偶者と別居)	2	1	-	1	5	2	2	9	4
	2.1	1.1	-	1.1	5.3	2.1	2.1	9.6	4.3
離別 (配偶者と離婚)	5	3	2	-	6	13	4	17	20
	3.3	2.0	1.3	-	4.0	8.6	2.6	11.3	13.2
死別 (配偶者が死亡)	2	2	17	3	5	-	-	10	22
	1.9	1.9	16.2	2.9	4.8	-	-	9.5	21.0
不詳	9	4	3	-	13	14	2	15	53
	4.0	1.8	1.3	-	5.8	6.2	0.9	6.7	23.6

表 74 現住地の地域ブロック別、生きようだい数別、配偶関係別、教育施設別、就業状態・職業別、今後 5 年間の移動理由(5年後の住所が「現在と異なる」と回答した人について、つづき)

	調査数	入学・進学	就職	転職	転勤	家業継承	定年退職	住宅事情	生活環境上の理由	通勤通学の便
卒業教育施設										
小学校・中学校	311	1	6	7	3	9	16	69	34	1
	100.0	0.3	1.9	2.3	1.0	2.9	5.1	22.2	10.9	0.3
高校	1,150	8	34	35	86	4	25	236	89	13
	100.0	0.7	3.0	3.0	7.5	0.4	2.2	20.5	7.7	1.1
専修学校	427	1	6	18	18	5	1	68	36	10
	100.0	0.2	1.4	4.2	4.2	1.2	0.2	15.9	8.4	2.3
短大・高専	469	1	7	4	26	-	9	76	32	13
	100.0	0.2	1.5	0.9	5.5	-	1.9	16.2	6.8	2.8
大学・大学院	964	4	22	45	175	2	23	186	71	28
	100.0	0.4	2.3	4.7	18.2	0.2	2.4	19.3	7.4	2.9
在学中(中退含む)	1,312	269	342	4	6	7	1	163	64	29
	100.0	20.5	26.1	0.3	0.5	0.5	0.1	12.4	4.9	2.2
未就学(園)	278	3	-	-	-	-	-	84	22	4
	100.0	1.1	-	-	-	-	-	30.2	7.9	1.4
就業状態・職業										
主に仕事										
専門・管理・事務	1,154	3	16	39	155	3	32	192	86	38
	100.0	0.3	1.4	3.4	13.4	0.3	2.8	16.6	7.5	3.3
販売・サービス	781	4	26	37	80	4	11	123	64	14
	100.0	0.5	3.3	4.7	10.2	0.5	1.4	15.8	8.2	1.8
生産・運輸	493	-	13	24	29	5	9	104	33	6
	100.0	-	2.6	4.9	5.9	1.0	1.8	21.1	6.7	1.2
農林水産業	22	-	1	3	-	3	-	-	1	-
	100.0	-	4.6	13.6	-	13.6	-	-	4.6	-
その他	29	-	-	1	2	-	1	6	4	-
	100.0	-	-	3.5	6.9	-	3.5	20.7	13.8	-
家事などの他に仕事	369	2	16	3	12	6	3	92	35	8
	100.0	0.5	4.3	0.8	3.3	1.6	0.8	24.9	9.5	2.2
仕事をしていない	2,210	274	340	15	38	7	20	396	147	42
	100.0	12.4	15.4	0.7	1.7	0.3	0.9	17.9	6.7	1.9

表 74 現住地の地域ブロック別、生存きょうだい数別、配偶関係別、教育施設別、就業状態・職業別、5年後の移動理由(5年後の移動予定者について、つづき)

	親と同居	親と同居	子と同居	子と同居	親や子や配偶者の移動に伴って	結婚	子育て環境上の理由	その他	不詳
卒業教育施設									
小学校・中学校	16 5.1	2 0.6	16 5.1	5 1.6	17 5.5	14 4.5	7 2.3	26 8.4	62 19.9
高校	70 6.1	27 2.4	13 1.1	7 0.6	59 5.1	202 17.6	33 2.9	87 7.6	122 10.6
専修学校	31 7.3	7 1.6	3 0.7	- -	17 4.0	122 28.6	19 4.5	23 5.4	42 9.8
短大・高専	26 5.5	9 1.9	1 0.2	- -	48 10.2	134 28.6	17 3.6	26 5.5	40 8.5
大学・大学院	46 4.8	11 1.1	5 0.5	- -	40 4.2	173 18.0	29 3.0	51 5.3	53 5.5
在学中(中退含む)	31 2.4	2 0.2	1 0.1	- -	211 16.1	46 3.5	6 0.5	42 3.2	88 6.7
未就学(園)	14 5.0	2 0.7	- -	- -	130 46.8	- -	- -	7 2.5	12 4.3
就業状態・職業									
主に仕事									
専門・管理・事務	51 4.4	17 1.5	4 0.4	1 0.1	18 1.6	335 29.0	28 2.4	63 5.5	73 6.3
販売・サービス	34 4.4	14 1.8	7 0.9	1 0.1	19 2.4	170 21.8	18 2.3	60 7.7	95 12.2
生産・運輸	31 6.3	6 1.2	6 1.2	1 0.2	5 1.0	110 22.3	12 2.4	39 7.9	60 12.2
農林水産業	1 4.6	2 9.1	2 9.1	- -	- -	3 13.6	- -	1 4.6	5 22.7
その他	1 3.5	- -	- -	- -	1 3.5	3 10.3	1 3.5	3 10.3	6 20.7
家事などの他に仕事	25 6.8	6 1.6	1 0.3	1 0.3	40 10.8	18 4.9	18 4.9	29 7.9	54 14.6
仕事をしていない	93 4.2	20 0.9	26 1.2	11 0.5	417 18.9	71 3.2	34 1.5	94 4.3	165 7.5

<お願い>

本報告書の内容を利用された場合、その掲載誌などを
一部下記宛にご送付いただければ幸いです。

調査研究報告資料第 20 号

第 5 回人口移動調査
(2001 年社会保障・人口問題基本調査)

日本における近年の人口移動

平成 17 年 3 月 31 日発行

編集兼
発行者

国立社会保障・人口問題研究所

東京都千代田区内幸町 2 丁目 2 番 3 号
日比谷国際ビル 6 階

電話番号:(03)3595-2984

F A X:(03)3591-9817

郵便番号:100-0011

印刷者 大和総合印刷株式会社

