

調査研究報告資料
第 6 号
1993年8月31日

Survey Series
No. 6
August 31, 1993

1991(平成3)年度

第 3 回 人 口 移 動 調 査

The Third Migration Survey

1 9 9 1

厚生省人口問題研究所

Institute of Population Problems
Ministry of Health and Welfare
Tokyo, Japan

実地調査報告 資料目録 (1971年度以降)

※1991年度	家庭機能とその変化に関する研究 家庭機能に関する研究動向 ……	(1992. 3刊)
※1990年度	人口問題に関する意識調査報告 ……	(1991. 3刊)
1989年度	第2回全国家族・世帯調査 家族ライフコースと世帯構造変化に 関する人口学的調査 ……	(1992.12刊)
※	出生力調査に基づく結婚と出生の地域分析 ……	(1990. 3刊)
1988年度	高齢人口の移動に関する人口学的調査 ……	(1989. 3刊)
1987年度	世帯形成の地域差に関する人口学的調査 ……	(1989. 3刊)
※1987年	第9次出生力調査(結婚と出生に関する全国調査) ……	(1989. 3刊)
	—第Ⅱ報告書— 独身青年層の結婚観と子供観	
※1987年	第9次出生力調査(結婚と出生に関する全国調査) ……	(1988.11刊)
	—第Ⅰ報告書— 日本人の結婚と出生	
1986年度	地域人口の移動歴と移動理由に関する人口学的調査 ……	(1988. 1刊)
1985年度	家族ライフコースと世帯構造変化に関する人口学的調査 ……	(1986. 6刊)
1984年度	家族周期と女子の就業行動に関する人口学的調査 ……	(1985.10刊)
1983年度	結婚に関する人口学的調査 ……	(1984.10刊)
1982年	第8次出生力調査(結婚と出生力に関する全国調査) ……	(1983. 7刊)
	—第Ⅱ報告書— 独身青年層の結婚観と子供観	
1982年	第8次出生力調査(結婚と出生力に関する全国調査) ……	(1983. 3刊)
	—第Ⅰ報告書— 日本人の結婚と出生	
1981年度	人口移動と定住に関する調査報告 ……	(1982. 2刊)
1980年度	女子のライフ・サイクルと生活意識の変化に関する調査 ……	(1981. 6刊)
	—概報および主要結果表—	
1979年度	人口の高齢化に伴う生活構造の変化に関する調査 ……	(1980. 5刊)
	—概報および主要結果表—	
1978年度	長期人口変動に対する地域住民の意識と環境に関する調査 ……	(1979. 8刊)
	—概報および主要結果表—	
1977年度	第7次出生力調査報告 —概報および主要結果表— ……	(1978.12刊)
1976年度	地域人口移動に関する調査報告 —概報および主要結果表— ……	(1977. 5刊)
1975年度	ライフ・サイクルに関する人口学的調査報告 ……	(1977. 3刊)
	—概報および主要結果表—	
1974年度	人口流動と地域社会変動との関係に関する総合調査報告 ……	(1975.11刊)
1973年度	「生活実態からみた地域人口変動の要因に関する総合調査」 ……	(1975. 3刊)
	結果概要報告書 都市の部	
1973年度	「生活実態からみた地域人口変動の要因に関する総合調査」 ……	(1975. 3刊)
	結果概要報告書 農村の部	
1972年度	第6次出生力調査報告 (その1) 概報および主要結果表 ……	(1973. 3刊)
1971年度	人口の分布変動と地域経済との関係に関する調査報告 ……	(1972.12刊)
	[埼玉県編]	
1971年度	人口の分布変動と地域経済との関係に関する調査報告 ……	(1972.12刊)
	[首都圏編]	
1971年度	人口の分布変動と地域経済との関係に関する調査報告 ……	(1972.10刊)
	[長崎県編]	
1971年度	人口の分布変動と地域経済との関係に関する調査報告 ……	(1972. 9刊)
	[鹿児島県編]	
1971年度	人口の分布変動と地域経済との関係に関する調査報告 ……	(1972. 8刊)
	[宮城県編]	
1971年度	人口の分布変動と地域経済との関係に関する調査報告 ……	(1972. 7刊)
	[広島県編]	
1971年度	人口の分布変動と地域経済との関係に関する調査報告 ……	(1972. 7刊)
	[青森県編]	

※ 調査研究報告資料として刊行

序 文

地域人口の変化をもたらす要因のなかで出生と死亡は、その水準を低下させるとともに、地域格差が次第に縮小傾向にあることから、近年では、人口移動の影響が次第に大きくなってきている。地域間の人口移動は、高度経済成長期における大都市圏への集中的移動から、1970年代後半の分散化傾向への転換、そして最近では再び大都市圏への転入が超過するといったように新しい変化が起き始めている。

そこで本研究所では、国勢調査などでは十分に解明できない最近の地域人口移動の動向と要因を明らかにし、地域人口推計の基礎データを得ることを主な目的として、1991年に「第3回人口移動調査」を実施した。本報告書は、その調査結果の概要を示したものである。本報告書が、わが国の地域人口ならびに人口移動に関心をもたれる方々の参考資料として利用されることになれば幸いである。

この調査の実施にあたり、厚生省大臣官房統計情報部の甚大なご協力を受けた。記して感謝の意を表したい。また都道府県・政令指定都市、保健所、ならびに調査員および調査対象となった世帯の方々からの多大のご協力を得ることができ、厚く御礼を申し上げたい。

なお、この調査は、当研究所人口構造研究部長伊藤達也が中心となり、若林敬子（人口構造研究部地域構造研究室長）、西岡八郎（人口動向研究部家庭動向研究室長）、山本千鶴子（人口構造研究部主任研究官）、稲葉寿（人口情報部主任研究官）、池ノ上正子（人口動向研究部研究員）、および坂井博通（元人口構造研究部）からなるプロジェクト・チームによって実施された。

1993年8月25日

厚生省人口問題研究所長

阿 藤 誠

目 次

第1部 調査の概要	1
第1章 調査の目的と意義	3
第2章 調査実施の概要	4
第3章 調査結果のあらまし	6
第2部 調査結果の概要	11
第1章 地域間人口移動の動向－1年間と5年間の移動率の比較－	13
第2章 現住所への移動理由	26
第3章 ライフ・イベントと移動	37
第4章 移動と定住	46
第5章 地域間人口移動のパターン	55
第3部 主要結果表	73
第4部 調査関係資料	263
1. 実施要綱	265
2. お願い	267
3. 手引き	268
4. 調査票	283
第5部 集計関係資料	291
1. テープレイアウト	293
2. 合成変数	297
3. クロス表の区分	298
4. ローデータクロスチェック表	300

第1部 調査の概要

第1部 調査の概要

第1章 調査の目的と意義

1 調査の目的

地域人口の将来推計は厚生行政をはじめとして、中央官庁、各自治体の各種政策策定の基礎となるもので、とくに人口高齢化が急速に進行している今日、各地域において人口高齢化がどのように進行するか、あるいは高齢者増加の動向を的確に把握する必要性は高いものである。

各地域人口の増減と年齢構成を決める直接的な要因は出生・死亡および移動の3つの要因であるが、出生と死亡はその水準が低下するとともに都道府県間の格差も縮小傾向にあるので、最も重要な要因は人口移動ということになる。

しかし、人口移動は時代と共に大きな変化がみられる。高度経済成長期における大都市圏への集中的移動から、1970年代後半の分散化傾向への転換、そして最近では再び大都市圏への転入が超過するといったように新しい変化が起き始めている。

また、戦後の地域人口移動の長期的推移は、夫婦当たりの平均子供数・平均生存子供数と関係が深いことから、将来の地域の人口移動を考えるに当たって、その実態を明らかにしておくことが必要である。

さらに、これまでの国勢調査の移動統計は、1960年以降、「過去1年間の移動」を中心としていたが、1990年の国勢調査では移動項目が「5年前の常住地」のみに変更されたことから、国勢調査結果による時系列比較が困難になった。

そこで、1991年度の移動調査は、地域人口推計の基礎データを得ること、最近の地域人口移動の動向を明らかにすること、さらに1年間の移動と5年間の移動の関係を解明することを主たる目的として全国標本調査を実施した。なお、本調査は国勢調査では得られない移動理由や過去1年間の移動と5年間の移動の両方を把握することによって国勢調査を補足するとともに、時系列比較のできる移動統計を作成するために、従来の調査よりも調査区が多い大規模なものとなっている。

2 今回の移動調査の特徴

人口問題研究所は、1968年（昭和43年）から1990年までに、8回にわたって移動調査を実施した¹⁾。そこで当研究所がこれまでに行ってきた移動調査と比較して、今回の移動調査の特徴を明らかにしておこう。

第1の特徴は、全世帯員を調査対象とする全国標本調査であることにある。これまで多くの移動調査は、人口移動と社会経済的側面に関する関心が強く、大都市や人口流出地域など人口移動の典型的な地域を有意に選定した調査が中心であった。また、調査の対象は、移動の主因者となりやすい世帯主を対象とする場合と、特定の男女・年齢のすべての世帯員を対象とする場合の2つの方法が用いられてきた。

今回の調査の目的が、最近の人口移動の実態と移動理由など地域人口推計の資料を得ること、また1年間の移動と5年間の移動の関係などを明らかにすることにあるために、すべての年齢における地域間移動を把握する必要がある。そこで、居住地移動に関しては、すべての世帯員を調査対象として全国から標本を無作為に抽出し、「現住所への入居時期」、「5年前の常住地」、「1年前の常住地」を調査した²⁾。

第2の特徴は、主なライフ・イベント後の常住地を都道府県単位で調査したことにある。居住地移

動のきっかけとなり易いのは、進学、就職、結婚、退職などである。そこで出生から現在までの主なライフ・イベント後の常住地を、主に都道府県単位で調査した。なお、現在の常住している都道府県内の場合には、現在の住所地、同一市区町村内、県内他市区町村の3つに分けて調査した。したがって、ライフ・イベントによって、どれだけ移動が発生したのか直接観察することはできないが、ライフ・イベント間にどのくらいの地域移動が発生するのかをみることができる。

第3の特徴は、移動と家族関係との関連性にも重点をおいたことにある。高度経済成長期の活発な移動とその後の安定的な移動との要因として、夫婦当たりの子供数の変化があるという指摘もある³⁾。また、老親と子供夫婦との同居についても、住宅を所有しているか否かが大きく関わっている⁴⁾。そこで1986年の移動調査においても、世帯主夫婦とその子供の移動についての調査が行われた。今回は、すべての世帯員については、親との同居別居と死亡、および兄弟姉妹関係を調査した。また世帯主には、子供の有無と子の配偶関係・同居別居状況、および住宅と宅地の所有関係を調査した。

第2章 調査実施の概要

本調査は、全国の全世帯および全世帯員を対象とする無作為標本調査として実施した。すなわち、調査の客体は、1991年10月に実施された「健康・福祉関連サービス需要実態調査」の調査区の中から無作為に抽出された、265調査区をその調査地区内のすべての世帯と世帯員を調査客体とした。

以下に示す調査項目を含む調査票を、調査員が配票し、対象者が自計・密封して回収する方式による調査を、1991年11月に実施した。調査票などの調査実施に関する書類は、第4部に収録しているので、それを参照されたい。

なお、調査票の回収状況は、世帯票でみると、配布票13,999票に対して、回収された世帯票は12,519票で、回収率89.4%であった。

1 調査事項

調査票に含まれる調査事項は、世帯と世帯主に関する事項と世帯員全員に関する事項から構成されている。

(1) 世帯と世帯主に関する調査事項

1) 現世帯に関する事項

継承世帯・創設世帯の別、現在の都道府県に最初に来住した世代と時期、世帯主となった年次、現在の居住地と住宅の所有者

2) 過去5年間の転出者に関する事項

過去5年間の転出者の有無と人数、転出者の世帯主との続柄、男女、出生年月、配偶関係、転出の時期、転出理由

3) 子供の数と親・子の移動に関する事項

世帯主(夫婦)の出生児数、男女、出生年月、生死、現在の住所、転出理由

(2) 世帯員全員に関する調査事項

1) 現世帯員の人口学的事項

男女、世帯主との続柄、出生年月、最年長者からみた世代数、最終学歴、配偶関係、仕事の有無と職業

2) 現世帯員の居住歴に関する事項

現住居への転入の時期と前住地、移動の理由、

出生地，最終学校終了地，初職時の常住地，結婚直後の常住地，
退職後の常住地，および1年前と5年前の常住地，

3) 親・子の移動に関する事項

生存している兄弟姉妹数，両親との同居・別居，現在の住所

2 標本の代表性

本調査は，すべての人を対象とした全国標本調査である．したがって，抽出回収された調査票は，全国人口のミニチュアとなっていなければならない．

そこで，標本の代表性を地域ブロック別人口構成と年齢別構成の2点から検討した．その結果，本調査は，調査当時の日本人口を十分に代表しているといえることが分かった．

(1) 対象者の地域別構成

本調査は1991年11月に実施されているので，比較対象となる地域別人口は，1991年10月1日現在の都道府県別推計人口である．

表1-1に，1991年10月1日現在推計人口の地域分布と，本調査の有効個人票の地域分布を示したが，両者の差はきわめて小さい．詳細にみれば，大都市圏が0.8%，とくに東京圏の標本の割合が多い．非大都市圏全体では人口割合に対して標本の割合が0.8%少ないが，地域ブロック別にみると，

表1-1 対象者の地域別構成

地域 ブロック ¹⁾	総人口 ²⁾ (1000)	割合 (%)	有効 個人票	割合 (%)	割合 の差
全国	124,043	100.0	34,781	100.0	—
大都市圏	59,404	47.9	16,951	48.7	0.8
東京圏	32,028	25.8	9,237	26.6	0.7
中京圏	10,598	8.5	3,165	9.1	0.6
阪神圏	16,778	13.5	4,549	13.1	-0.4
非大都市圏	64,640	52.1	17,830	51.3	-0.8
北海道	5,649	4.6	1,141	3.3	-1.3
北東北	4,114	3.3	773	2.2	-1.1
南東北	5,629	4.5	1,893	5.4	0.9
北関東	6,791	5.5	1,910	5.5	-0.0
北陸	5,585	4.5	1,811	5.2	0.7
東山	6,704	5.4	1,821	5.2	-0.2
京阪周辺	3,699	3.0	865	2.5	-0.5
山陰	1,394	1.1	588	1.7	0.6
山陽	6,356	5.1	1,984	5.7	0.6
四国	4,188	3.4	906	2.6	-0.8
北九州	8,500	6.9	2,338	6.7	-0.1
南九州	4,802	3.9	1,388	4.0	0.1
沖縄	1,229	1.0	412	1.2	0.2

1) 地域ブロック別の都道府県は，次のとおり．

(大都市圏) 東京圏は，埼玉県，千葉県，東京都，神奈川県のみ3都3県．中京圏は，岐阜県，愛知県，三重県の3県．阪神圏は，京都府，大阪府，兵庫県のみ2府1県．

(非大都市圏) 北東北は，青森県，岩手県，秋田県の3県．南東北は，宮城県，山形県，福島県の3県．北関東は，茨城県，栃木県，群馬県の3県．北陸は，新潟県，富山県，石川県，福井県の4県．東山は，山梨県，長野県の2県．京阪周辺は，滋賀県，奈良県，和歌山県の3県．山陰は，鳥取県，島根県の2県．山陽は，岡山県，広島県，山口県の3県．四国は，徳島県，香川県，愛媛県，高知県の4県．北九州は，福岡県，佐賀県，長崎県，大分県の4県．南九州は，熊本県，宮崎県，鹿児島県の3県．

なお，大都市圏は，東京圏，中京圏および阪神圏，非大都市圏はそれ以外のブロックである．

2) 総人口は，総務庁統計局，『平成3年10月1日現在推計人口』．

南東北（0.9%）と北陸（0.7%）で標本がやや多く、反対に北海道（-1.3%）と北東北（-1.1%）では標本の割合がやや少ない。

（2）対象者の年齢構成

次に、集計の対象とした個人票の年齢構成を検討した。基準となる年齢構成は、総務庁統計局の1991年10月1日現在の推計人口である。本調査の集計の対象となった個人票の年齢構成を表1-2に示した。

年齢5歳階級別の人口割合の差は、すべて0.5%未満と小さなものであった。誤差の大小関係を見ると、15～29歳と45～64歳で調査票が少なく、反対に15歳未満、30～44歳および65～74歳で調査票がやや多くなっている。

表1-2 対象者の年齢構成 (%)

年 齢	推計人口（総務庁）	有効個人票	割合の差
総 数	100.0	100.0	-
0～4	5.1	5.2	0.1
5～9	5.9	6.2	0.3
10～14	6.6	7.0	0.4
15～19	8.0	7.9	-0.1
20～24	7.6	7.3	-0.2
25～29	6.4	6.0	-0.4
30～34	6.2	6.3	0.1
35～39	6.9	7.2	0.3
40～44	9.1	9.3	0.2
45～49	6.9	6.9	-0.1
50～54	6.7	6.3	-0.4
55～59	6.4	5.9	-0.5
60～64	5.6	5.5	-0.1
65～69	4.4	4.7	0.3
70～74	3.2	3.2	0.1
75～79	2.5	2.5	0.0
80～84	1.6	1.6	0.0
85歳以上	1.0	1.0	0.0

第3章 調査結果のあらまし

本調査から、1)人口移動の基本的な情報として、移動の時期・移動理由・移動距離などの地域間移動者の実態、1年間と5年間の移動率の比較、移動者の社会経済的屬性など、2)家族との関係に関して、親子関係・兄弟姉妹数と移動など、3)ライフサイクルとの関係では、出生から、教育、就職、結婚、退職など人生の重要な節目（ライフイベント）と移動との関係、4)移動とその後の定住については、大都市・地方都市・過疎地など現在の居住地特性別の在住期間別や居住世代数別の居住者分布、あるいは3世代以上にわたって継続して居住している人々の割合などについて、明らかに出来る。

第2部では、それらの中から特定のテーマに付いて調査結果の分析を行った結果をまとめている。

その概要は次の通りである。なお、残されたテーマについても分析が進行しており、まとまり次第『人口問題研究』などに発表されることとなっている。

1. 地域間人口移動の動向－1年間と5年間の移動率の比較－

地域間の過去1年間の移動率と過去5年間の移動率の互換性を、5年後の人口分布あるいはマルコフ行列による極限人口分布において検討したところ、1985年から90年にかけての移動が、一極集中を緩和する方向に変化していること、また2つの移動率による5年後の期待人口の差は16地域で最大0.2%にすぎないことが明らかになった。

2. 現住所への移動理由

現住所への転入理由は、「住宅事情」が32.7%、「結婚」が21.0%、「家族と一緒に」が14.0%と上記3つで67.7%となり、「転勤・転職・就職」は9.4%となっている。地域移動パターンは、1960年代の非大都市地域から大都市地域への移動から、1980年代は大都市内部での移動へと変化したことにとともに、現住所への移動理由が、結婚などの縁事移動と就職・進学による移動から県内と大都市圏内部での住宅事情による移動へと変化してきている。

3. ライフ・イベントと移動

「最終学校卒業」時の住所についてみると、「他都道府県」である割合は男女とも30%程度であるが、「現住所」に関しては男子が26%、女子が13%と倍ほどの開きがある。「初職時」の住所については、「最終学校卒業」と同様に「他都道府県」である割合は、男女とも30%程度である。全体では男子よりも女子の方が住所に偏りが見られる。「結婚時」の住所については、「現住所」の割合が女子よりも男子の方が多い。また、「他都道府県」に関しては男女差があまり見られず、20%程度である。

4. 移動と定住

現在の世帯の創設時期を、世代と年代によって分けてみると、全国では「現世帯主の代」が44.3%と最も多く、「世帯主の親の代」(16.4%)、「祖父母の代」(10.3%)としだいに少なくなるが、「祖父母以前の代」に創設された世帯が23.5%もあった。東京圏では「現世帯主」によって創設された世帯が63.2%、過疎地域では「祖父母以前の代」に創設された世帯が44.9%と地域差が大きい。

また、創設された年代は、戦前が42.0%、戦後が52.3%であった。戦後では、昭和60年以降が16.2%と最も多いが、次いで高度経済成長期(昭和35～49年)の13.6%で、昭和50～59年創設の世帯は、昭和20～34年の創設世帯と同様に11%台で、高度経済成長期以降の移動が現在の人口分布に与えた影響の大きさが分かる。

5. 地域間人口移動のパターン

出生地を起点に、現在の居住地にいたる移動体験を、地域を単位として検討したところ、男子世帯主のうち出生地に居住しているものは16.9%であるが、生まれてから出生地外に他出したことがないものは10.7%であり、その差6.2%が出生地から転出した後再び出生地にもどってきたもの、つまりUターンしたものである。

男子世帯主のうち出生県に居住しているもの(県内残存)は、63.8%であるが、生まれてから一度も他県へ転出したことのないものは49.9%であり、その差13.9%は出生県から転出した後、再び出生県にもどってきたもの(県Uターン)である。

男子世帯のうち出生地域ブロックに居住しているもの(地域内残存率)は72.1%であるが、生まれてから一度も他地域ブロックへ転出したことのないもの58.7%であり、その差13.4%は出生地域ブロックから転出後、再び出生地域ブロックにもどってきたものである(地域Uターン)。

男子世帯主のUターン率（出生地から転出した者のうち出生地にもどった者の割合）は6.7%、県Uターン率（出生県から転出した者のうち出生県に戻った者の割合）は26.8%である。地域Uターン率（出生地域ブロックから転出した者のうち出生地域ブロックに戻った者の割合）は32.9%であった。出生した地域ブロック外で居住する者の割合を示すIターン率は、27.9%を示している。

（伊藤 達也）

注)

1) 人口移動に関する調査は、大きく分けて全国標本調査、全国規模の移動調査と、特定地域を対象とした移動調査の3種類がある。

（全国標本調査）

人口移動に関する第1回の全国標本調査は、1976年（昭和51年）の「地域人口移動に関する調査」である。この調査は、厚生行政基礎調査の付帯調査として実施された最初の全国標本調査で、この調査の対象は、抽出された140調査区に常住する世帯主、約8,000人であった。調査の主たるねらいは、大都市圏から非大都市圏への移動者の特性を大都市圏の居住者、非大都市圏の居住者と比較分析するとともに、将来の居住地の希望を明らかにすることにあった。

第2回目の調査は、1986年（昭和61年）に実施された「地域人口の移動歴と移動理由に関する人口学的調査」である。この調査は、1976年調査と同様に、厚生行政基礎調査の付帯調査として実施された全国標本調査で、調査の対象も、世帯主、約8,000人（175調査区）であった。調査の主たるねらいは、親子関係と同居別居の解明にあった。

（全国規模の移動調査）

調査地域を有意に選んだ調査のなかで、全国規模の移動調査の第1回調査は、1968年（昭和43年）に実施した「人口の移動性と社会的・経済的要因との関係に関する調査」である。この調査では、全国から16県32市を有意に選定し、各市から20歳以上の男子、合計約18,000人を調査の対象とし、職業歴と居住歴を調査した。

1971年（昭和46年）に実施した、「人口の分布変動と地域経済との関係に関する調査」は、首都圏ほか7県を有意に選定した。なお、調査対象の抽出に当たって、市区町村を人口増加率、中心地への通勤通学率、および産業構成などによって層化し、層別に調査区・調査対象者を無作為抽出した。調査の対象は、15歳以上の男女、約24,000人（1地域3,000人）である。この調査以降、全国規模の移動調査が5年間隔で実施されるようになった。

1968年と1971年の調査は、主に過疎過密と人口移動との関連性の解明にあって、過疎地域と過密地域と考えられている地域が調査の対象として有意に選定されていた。

（特定地域を対象とした移動調査）

特定地域のみを対象とした移動調査には、1970年（昭和45年）の「人口の分布変動と地域経済との関係に関する調査」がある。調査対象地域は広島県で、調査区を無作為抽出し、調査対象地域内に居住する15歳以上の男女、約3,000人を調査対象とした。なお、この調査は翌1971年の移動調査の予備調査という性格を持っていた。

また、1974年（昭和49年）に実施した「宮崎県人口流動調査」は、宮崎県下の3つの都市圏（宮崎、延岡、日向）において、15～64歳の男子を対象とした調査を実施した。この調査は、「人口流動と地域社会変動との関係に関する総合調査」の1つであった。

1981年（昭和56年）の「人口移動と定住に関する調査」は、2県（宮城県、熊本県）6市に居住する20歳以上の男女を調査対象とし、その中から約15,000人を有意に選んだ典型地域調査の方式で

実施された。

なお、1988年（昭和63年）の「高齢人口の移動に関する人口学的調査」は、高齢者の移動パターンに特に変化の兆しが見られたことから、緊急に4県4市（秋田、山形、熊本、大分）において、50歳以上の男女、約8,000人を対象として調査を行った。

2) 本調査がすべての世帯員を調査の対象としているが、実際には施設関係の世帯が抽出の対象外となっている。それは、本調査が厚生省の「平成3年健康・福祉関連サービス需要実態調査」の調査区から抽出された調査区を調査対象としていること、その厚生省調査の調査区抽出が1990年国勢調査調査区の後置番号が1（一般の世帯から構成されている調査区）と8（単身者で構成されている調査区）となっているからである。

3) 例えば、次の論文がある。

伊藤達也(1984), 「年齢構成の変化と家族制度からみた戦後の人口移動の推移」, 『人口問題研究』, 第172号, 24-38ページ。

4) 例えば、小島は、持ち家居住者では世帯主の両親との同居率、および配偶者の母親との同居率が有意に高いことを示している。

小島宏(1989), 'Intergenerational Household Extension In Japan,' in Goldscheider, F. K. and C. Goldscheider(eds.) Ethnicity and the New Family Economy, Living Arrangements and Intergenerational Financial Flows", Westview Press, pp.163-184.

第2部 調査結果の概要

第2部 調査結果の概要

第1章 地域間人口移動の動向—1年間と5年間の移動率の比較

本章では今回の調査項目中の問10, 問16, 問17の集計結果を用いて, 地域間人口移動の全般的傾向を主に形式人口学的側面から若干考察していきたい¹⁾. 特に1年前ないし5年前の常住地別・現住地のクロス表(OD表)をもとにして地域間の人口移動の趨勢とその変化を考える. 地域間人口移動は年齢別にみていくことが望ましいが, 集計結果を見る限り年齢別にした場合, サンプルサイズが小さすぎると判断したため, OD表を年齢別に考察することは今回見送った. (稲葉 寿)

1 定住と移動

人口移動は何らかの行政区域の境域を超える人の動きとして人口統計学的には把握され, 地域の人口動向を左右する大きな要因の一つである. 人の移動は出生や死亡のような人口再生産要因とは異なり, 原理的には男女を問わず生涯の間に何度でも繰り返されうるものであり, 社会的経済的環境の変動に対しても敏感に反応すると考えられる.

しかしながら実際には生まれた土地から生涯移動をおこなわないという「定住者」が常にある割合で存在することが観察される. 問10の結果をみると全体において男性の28%, 女性の17.8%は定住者であった.

年齢別に定住者割合を見てみると男女とも30歳前後までに定住者割合は急激に減少してゆく(図2-1). 無論これは期間的データによる観察であり, コーホートのデータ解釈には慎重でなければならないが, ほぼ30代前半までに移動をおこなう人は移動を経験してしまい, 定住者とそうでない人がわかれると考えられよう. また各年齢において男性の方が女性よりも定住者割合は高いことがわかる. 特に20歳前後からこの乖離が大きくなることから女性における結婚にともなう居住地移動がこの乖離の要因として考えられるであろう.

もしもコーホートデータが得られたとすれば年齢別定住者割合は年齢とともに単調減少するはずである. すなわち一つの出生コーホートにおいては移動した経験がない人が移動を行うことによって減少していくプロセスは生命表と同様なdecrement processとして表現されると考えられる. 従って期間的データにおいても「生涯において初めて移動する推移強度」(force of first migration)が時間的変動を受けなければコーホートの観測と同一の結果を与えるはずである. ところが得られた期間データは年齢について単調減少ではないから, 定住傾向は世代によって変化していると推測される.

男性においては20~54歳の年齢層において定住者割合が15.7%と最低になり, その後はずっと20%をこえる. ここに何らかの世代的な断層があるようにみえるが, 女性においてはこのような明確な隆起はなく55~59歳で最低値3.8%を示した後, 高年齢にむけてゆっくりと上昇していく. これはさきに述べたように女性の定住者割合が結婚によって大きく左右され, 50歳前後において生涯未婚率に近

1)ここで使用した16地域区分とその都道府県構成は以下の通り: 北海道, 北東北(青森, 秋田, 岩手), 南東北(宮城, 山形, 福島), 北関東(茨城, 栃木, 群馬), 東京圏(埼玉, 千葉, 東京, 神奈川), 北陸(新潟, 富山, 石川, 福井), 東山(山梨, 長野, 静岡), 中京圏(岐阜, 愛知, 三重), 京阪周辺(滋賀, 奈良, 和歌山), 阪神圏(京都, 大阪, 兵庫), 山陰(鳥取, 島根), 山陽(岡山, 広島, 山口), 四国(徳島, 香川, 愛媛, 高知), 北九州(福岡, 佐賀, 長崎, 大分), 南九州(熊本, 宮崎, 鹿児島), 沖縄.

いレベルにまで定住者割合が低下することと、女性の生涯未婚率の世代的変化はこれまでのところ小さかったであろうことを考えると妥当であると思われる。

一方、結婚による移動が比較的小さいと考えられる男性のデータは第二次世界大戦をはさんだ前後の世代における人口移動水準の一般的な変化をとらえるのにより適している。50～54歳は戦中に小学校低学年であった世代に相当し、学童疎開の影響がこの世代における定住者割合急減のひとつの要因と考えられよう。しかしその後の世代においても定住者割合の回復がない点からすれば、戦前生まれの人と戦後生まれの人では定住傾向に差があり、後者においてその傾向はより小さくなっていることを窺わせる。言い替えば戦後生まれの人々はより活発に移動をおこなっていると言えるのではなかろうか。

人々の定住傾向は明らかに地域的に異なっていると思われるが、残念ながら今回の集計においては問10の結果が地域別にでない。一方、問11から現住地と出生地が同一である人口の分布がわかるが、これは定住者に出生地へのUターン人口を加えたものであり、その年齢別パターンは全国レベルで見ると極めて定住者のそれに近似している。これによってある程度定住傾向の地域差をみることができるが、出生地に居住している割合は北海道（13%）、東京圏（16%）において最も低く、北関東（39%）、南九州（35%）において最も高くなっている。

図2-1 年齢階級別定住者割合

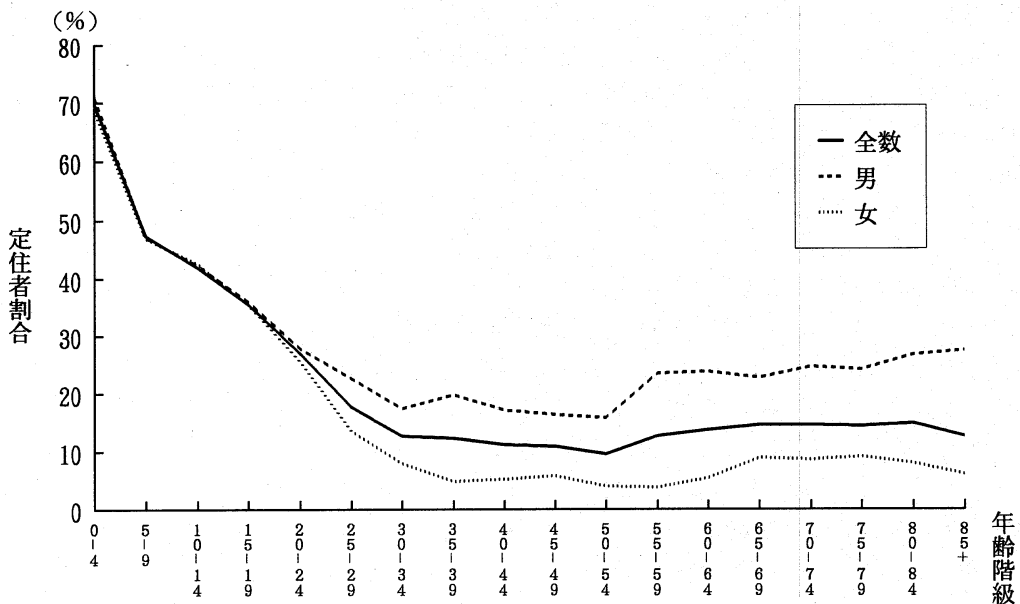

2 転出率と滞在時間

本節では地方ブロック間移動表(OD表)から各ブロックからの人口転出率を計算し、人口の定着性と滞在時間効果(duration effect)を考えてみよう。OD表の対角要素は1年間ないし5年間同一地域に残留した人口数を示している。そこでt年間において一定の転出のリスク λ (force of out-migration)に曝されたと仮定すれば

$$(2.1) \quad [t\text{年後の残留者数}] = \exp(-\lambda t) \times [\text{期首の常住者数}] .$$

上記の関係から転出率 λ を計算したものが表2-1である。まず容易にみてとれるように、一般に男子の方が転出率は大きい。次に全数でも男女別にみても全国でみれば過去1年間の移動から計算された転出率のほうが5年間の平均転出率より大きいことがわかる。一方、各ブロック別にみると全数においては、北海道、北陸、中京圏、山陽、四国の5地域のみが全体の傾向とは逆に過去一年間での転出率のほうが小さくなっている。また男子ではこれらの地域に南東北を加えた6地域、女子では山陽を除き南東北、東山を加えた6地域において同様なことが観察される。一般的に全国人口(closed population)において過去一年間の転出率が5年間の平均転出率を上回る傾向は、時間とともに(残留者に対する)転出リスクが遞減していくという滞在時間効果の表れと解釈可能であろう。これは滞在時間が短い観察の初期においては移動者(mover)の転出効果が大きい、しだいに定住傾向の強い者(stayer)が残留者の多くを占めるために転出率は低下するためであると考えられよう。このことは以下の第4節でみるような移動者・定住者モデル(mover-stayer model)を想定してみるとよく理解される。すなわち(2.1)のかわりに移動者のみが一定の転出のリスク λ^* に曝されると考えて

$$(2.2) \quad [t\text{時間後の残留者}] = [\text{定住者}] + \exp(-\lambda t) \times [\text{期首の移動者}] ,$$

とおけば(2.1)によってはかった人口全体に対する転出率 $\lambda = \lambda(t)$ は時間とともに減少することがわかる。

$$(2.3) \quad \lambda(t) = \frac{\lambda^*}{1 + k \exp(\lambda^* t)} ,$$

ただしここでkは期首における定住者の移動者に対する比率である。問10の結果から得られる定住率23%(全国平均)を用いて、モデル(2.2)-(2.3)によって5年間隔のデータから λ^* を計算すれば $\lambda^* = 1.333$ となり、1年間隔での全人口に対する転出率は $\lambda(1) = 1.192$ と予測される。実際の観測値は1.155であったから3%程度の誤差であり、モデルの適合性はその単純さにもかかわらずかなり良いことがわかる。

一方、地域間人口移動の動向に大きく左右される地域人口(open population)の場合には上で見たように各地域においてばらつきがあり、転出率に対する一貫した傾向を見て取るのは困難である。これは基本的には各地域の人口は絶えず人の出入りがあり、移動者と定住者の相対的割合(人口移動におけるheterogeneity)が変動しているためであると考えられる。また地域人口においては年齢構造の変化も速いため定常的な転出率を想定することはより困難である。

さらに移動者の移動傾向について、住民基本台帳人口移動報告年報によるマクロな観察によってみると、例えば北海道の転出超過は1991年度において-10,792であり、1987年から1991年までの5年間の平均転出超過数-21,366の半分程度に過ぎないことがわかる。この傾向は転出超過(人口流出)

地域においていずれも観察される場所であり、1987年頃を境にそれまで一極集中をすすめてきた人口移動が鎮静化し始めたことを示している。このような地域間人口移動のトレンドの大きな変動という状況下においては、地域単位でみた場合、滞在時間の効果よりも移動鎮静化の影響の方が大きく、全国的な傾向とは逆な結果がでてくることが予想される。

問10からは滞在時間別の人口数が得られる。これをみると現住所に5年以上居住している人は全体で65.6%であるが、男性(63.2%)よりも女性(67.2%)の方が5年以上滞在者の割合は高い。滞在時間別の人口割合の分布をみると5年以下の滞在時間においては滞在時間にかかわらずほぼ均等(各年数に5ないし6%)に分布している。年齢別にみると5歳以上の人口において男女とも15~19歳まで5年以上滞在率は上昇し6割台に達したあと減少し、男子では30~34歳(35.6%)、女子では25~29歳(32%)において最低値まで低下し、その後再び上昇に転ずる。男子では50~54歳、女子では45~49歳を過ぎると8割以上の方が5年以上滞在者となる。この20台から30台前半にいたる減少は就学、就職、結婚にともなう人口移動がここに集中しているためであろう。

表2-1 地方ブロック別移動表と移動率

(1) 全数

地方ブロック	期首の 常住人口数	1年後の 残留者	年間 転出率 (%)	期首の 常住人口数	5年後の 残留者	年平均 転出率 (%)
北海道	1062	1044	1.709	1094	982	2.160
北東北	694	682	1.744	676	631	1.378
南東北	1716	1700	0.937	1610	1538	0.915
北関東	1670	1645	1.508	1635	1535	1.260
東京圏	8204	8128	0.931	7682	7370	0.829
北陸	1683	1672	0.656	1629	1566	0.789
東山	1684	1658	1.556	1570	1470	1.316
中京圏	2843	2829	0.494	2676	2578	0.746
京阪周辺	775	753	2.880	742	692	1.395
阪神圏	4053	3991	1.542	3891	3677	1.131
山陰	556	552	0.722	544	527	0.635
山陽	1787	1771	0.899	1731	1654	0.910
四国	816	810	0.738	815	739	1.958
北九州	2136	2102	1.605	2001	1910	0.931
南九州	1265	1249	1.273	1221	1168	0.888
沖縄	393	391	0.510	366	362	0.220
全国	31337	30977	1.155	29883	28399	1.019

表 2-1 地方ブロック別移動表と移動率（つづき）

(2) 男子

地方ブロック	期首の 常住人口数	1年後の 残留者	年間 転出率 (%)	期首の 常住人口数	5年後の 残留者	年平均 転出率 (%)
北海道	453	443	2.232	470	416	2.441
北東北	313	306	2.262	302	282	1.370
南東北	771	765	0.781	720	686	0.967
北関東	786	774	1.538	765	718	1.268
東京圏	3845	3805	1.046	3616	3456	0.905
北陸	774	769	0.648	747	719	0.764
東山	779	769	1.292	735	690	1.264
中京圏	1341	1334	0.523	1239	1198	0.673
京阪周辺	360	350	2.817	344	318	1.572
阪神圏	1838	1806	1.756	1763	1646	1.373
山陰	238	236	0.844	233	225	0.699
山陽	799	794	0.628	773	735	1.008
四国	376	373	0.801	349	325	1.425
北九州	949	929	2.130	898	846	1.193
南九州	562	553	1.614	538	517	0.796
沖縄	180	179	0.557	164	162	0.245
全国	14364	14185	1.254	13656	12939	1.079

表2-1 地方ブロック別移動表と移動率(つづき)

(3) 女子

地方ブロック	期首の 常住人口数	1年後の 残留者	年間 転出率 (%)	期首の 常住人口数	5年後の 残留者	年平均 転出率 (%)
北海道	550	542	1.465	569	511	2.150
北東北	350	345	1.439	346	322	1.438
南東北	845	839	0.713	801	764	0.946
北関東	812	799	1.614	801	750	1.316
東京圏	4065	4028	0.914	3791	3649	0.764
北陸	850	844	0.708	821	789	0.795
東山	841	832	1.076	777	729	1.275
中京圏	1383	1376	0.507	1325	1269	0.864
京阪周辺	382	370	3.192	368	345	1.291
阪神圏	2017	1988	1.448	1934	1846	0.931
山陰	284	282	0.707	277	269	0.586
山陽	904	895	1.001	885	848	0.854
四国	393	390	0.766	420	370	2.535
北九州	1088	1074	1.295	1013	978	0.703
南九州	640	633	1.100	623	592	1.021
沖縄	178	177	0.563	170	168	0.237
全国	15582	15414	1.084	14921	14199	0.992

3 マルコフ行列としての人口移動表

5年前と1年前の常住ブロック別現住ブロックの人口移動テーブルは、5年ないし1年前の常住人口の総和を1に規格化することによってマルコフ行列に変換することができる。このとき得られたマルコフ行列の (i, j) 要素は j -地域の人口が次期において i -地域に移動する確率を示すことになる。この調査で得られたマルコフ行列は5年間の生残者に対するものであるから、死亡と出生の効果を考慮せずに人口移動のみによって地域間の人口分布が変形をうけると仮定すれば、人口分布の時間的変化は初期の人口分布にマルコフ行列を乗じていくことで得られる。したがって以下の考察においては人口分布は実現されるものとしてではなく、人口の再生産要因を度外視して移動の効果をみていくための指標として考えられていることを注意しておきたい。また一つのセルに落ちるサンプルサイズが小さくなるのを避けるため、男女をわけず全数についての移動のみを考える。

いま $M(1)$ 、 $M(5)$ をそれぞれ過去1年間、5年間の移動から得られるマルコフ行列としよう。このときもし過去5年間において移動が一様に発生したとすれば

$$(3.1) \quad M(1)^5 = M(5),$$

となることが期待されるが、前節の考察から明かなようにこの間の移動傾向は大きく変動しているから(3.1)が成り立つことは期待できない。すなわち地域間の人口移動過程を定常的なマルコフ連鎖として考えることには無理がある。実際に計算をおこなった結果をみると、 $M(1)^5 \neq M(5)$ であることは明らかであるが、さらにその差の効果を具体的にみるために1985年における各地域の人口が全国人口に占める割合を期首の人口分布 $p(0)$ として

$p(5) = M(5)p(0)$ 、 $p(5) = M(1)^5 p(0)$ を計算し(表2-2)、1990年の現実の分布と比較してみよう。1990年の分布ベクトルと $p(5)$ とのユークリッド距離をとると $M(1)$ による $p(5)$ では0.6386、 $M(5)$ による $p(5)$ では0.4944となり、 $M(5)$ に比較して $M(1)$ による予測の現実とのずれは大きくなる。

地域別に見ると北海道、北陸、東山、阪神圏、山陰、四国、南九州の7地域においては $M(1)^5$ による人口割合のほうが $M(5)$ によるものより大きくなることが観察される。すなわちこのマルコフ行列と1985年の人口分布を前提として考えると上記の7地域は過去5年間の移動傾向によるよりも過去1年間の移動傾向に従った方が人口集積に関しては有利となっている。この場合、前節でみたように北海道、北陸、四国については転出率が低下したことが要因として考えられよう。一方、転出率が増加しているにもかかわらず $M(1)^5 p(0)$ が大きくなった東山、阪神圏、山陰、南九州は転出圧力の増大を相殺する転入パターンの変化が過去5年の間に起こった可能性を示唆している。逆に転出率が低下したにもかかわらず人口集積につながらない中京圏、山陽は転入構造が不利に変化したと考えられよう。ただしこれらの指標は初期人口分布からは独立ではなく、短期的な動向をしめしているに過ぎない。そこで以下では長期的趨勢について考えよう。

マルコフ行列の著しい性質はその強エルゴード性、すなわち極限分布の存在である。 M をマルコフ行列とすれば任意の初期分布 $p(0)$ に対してこれとは独立なある分布 $p(\infty)$ が存在して、

$$(3.2) \quad p(\infty) = \lim_{n \rightarrow \infty} M^n p(0),$$

となることが知られている。またこの極限分布はマルコフ行列の固有値1に属する固有ベクトルでもあるから、方程式

$$(3.3) \quad Mp(\infty) = p(\infty),$$

を満たす正値ベクトル（平衡分布）としても得られる。実際に $p(\infty)$ を求める際には(3.3)と規格化条件 $\sum_j p_j(\infty) = 1$ を連立させて解けば良い。そうして求めた $M(1)$ と $M(5)$ の平衡分布を表2-2に示した。

人口移動表から得られたマルコフ行列の極限分布は一定の移動確率による人口移動が十分長期間繰り返された後に出現する分布であり、初期分布に無関係に定まっているから、与えられた人口移動確率に固有に潜在している傾向をここから読みとることができる。得られた極限分布は現実の分布からはかけ離れたものであり、とりわけ北海道、東北の過小評価と沖縄の過大評価が著しい。これはサンプルが小さいためではないかと思われる。実際、筆者の経験によれば住民基本台帳人口移動報告によって作製したマルコフ行列の平衡分布は県民所得分布と高い相関を示し、現実の人口分布ともこれほどおおきな乖離はみせなかった。いずれにせよ極限分布は現実の実現する人口分布というものではなく、あくまで移動確率に内在する傾向を示すものであり、その限りでは意味があろう。

そこで傾向においてこれを見る限り、人口集積について過去1年間の移動パターンのほうが過去5年のパターンより有利となっているのは北海道、北陸、東山、阪神圏、山陰、四国、南九州、沖縄の8地域であり、逆に東京圏では30.53から24.24%へと低下を示しているから、一極集中を緩和する方向へと移動パターンが変化したことが示唆される。

また長期的趨勢として $M(1)$ 、 $M(5)$ のいずれを用いても人口シェアを高める地域は東山、中京圏、阪神圏、山陰、沖縄の5地域であり、逆にいずれを用いてもシェアを縮小させるのは北海道、北東北、北関東、京阪周辺、山陽、北九州の6地域である。残りの南東北、東京圏、北陸、四国、南九州の5地域は $M(1)$ を用いるか、 $M(5)$ を用いるかによってシェアを高めるか減らすかが分かれる地域であり、過去5年間の移動パターンの変化が比較的大きく作用していると考えられる。

また $p(5)$ と $p(\infty)$ を比較してみると北海道、北陸、東山、阪神圏、山陰、四国、南九州の7地域については $M(1)$ と $M(5)$ が短期、長期の趨勢におよぼす効果は同一の方向、すなわち $M(1)$ を用いる方が人口集積が進むことを示しているが沖縄では長期的には $M(1)$ が人口シェアをより増大させるにもかかわらず、短期的には逆の作用をしていることが注目される。

表 2 - 2 マルコフ行列による人口分布の変化

(%)

地方ブロック	現実分布 $p(0)$		M(1)による $p(5)$	M(5)による $p(5)$	M(1)による $p(\infty)$	M(5)による $p(\infty)$
	1985年	1990年				
北海道	4.69	4.57	4.49	4.27	1.49	0.53
北東北	3.48	3.34	3.25	3.33	0.26	0.43
南東北	4.56	4.54	4.42	4.62	0.43	4.66
北関東	5.38	5.46	5.16	5.23	2.10	3.17
東京圏	25.00	25.72	25.49	25.53	24.24	30.61
北陸	4.60	4.52	4.69	4.56	7.11	3.79
東山	5.41	5.40	5.53	5.48	6.81	6.38
中京圏	8.45	8.53	8.55	8.63	9.62	10.89
京阪周辺	2.93	2.97	2.76	2.92	1.45	2.74
阪神圏	13.66	13.55	13.82	13.68	16.63	13.78
山陰	1.17	1.13	1.20	1.19	2.38	1.81
山陽	5.23	5.14	5.15	5.19	2.56	4.42
四国	3.48	3.40	3.61	3.37	7.35	2.50
北九州	6.98	6.86	6.76	6.98	4.27	6.96
南九州	3.99	3.89	4.00	3.98	4.15	3.30
沖縄	0.97	0.99	0.95	1.00	9.16	4.04

M(1)による $p(5)$ と $p(1990)$ のユークリッド距離 = 0.6386

M(5)による $p(5)$ と $p(1990)$ のユークリッド距離 = 0.4944

4 移動者・定住者モデルとその適用

前節で見たようにマルコフ連鎖として地域間人口移動を考えた場合、短期的にはともかく、極限分布によってみた長期的な趨勢は現実分布から一部地域において著しい乖離をみせている。無論、先に述べたように移動確率に内在するトレンドの指標としての極限分布は必ずしも現実の、ありうべき分布として見なされるべきものではないにせよ、この乖離はいささか大きすぎるように思える。これはサンプルサイズが小さいということが要因の一つとして考えられるが、そもそもマルコフ・モデルの適用に限界があると考えるのが妥当であろう。

極限分布を単なる移動の指標とみるのではなく、一定の現実性を帯びるようにマルコフ・モデルを改良することも考えられてきている。そうした方向の一つとして人口を「移動者」(mover)と「定住者」(stayer)に分割するモデルが考えられる。第1節で見たように「現住所に生まれてからずっと住んでいる」という人は性別、年齢、地域によって異なりはするが全体として2割程度常に存在することがわかる。これらの人々は移動プロセスに参加しない「定住者」と見なせる。地域間の移動を行うのは残りの8割程度の人口であり、これらに対して推移確率行列(マルコフ行列)が適用されると考えれば、ある期の人口分布を次期の分布へ変換する行列Tは以下のようにもとまる

$$(4.1) \quad T = S + R(I - S).$$

ここでSは対角行列で、その第j対角要素はj-地域における定住者割合であり、Rは移動者の推移確率行列である。このときn期間における変換行列 $T^{(n)}$ は

$$(4.2) \quad T^{(n)} = S + R^n(I - S),$$

として得られる。従って $p(0)$ を初期分布とした場合、極限分布 $p(\infty)$ が存在して

$$(4.3) \quad p(\infty) = Sp(0) + \lim_{n \rightarrow \infty} R^n(I - S)p(0) \\ = Sp(0) + \langle 1, (I - S)p(0) \rangle v,$$

となることがわかる。ただしここで $\langle \rangle$ はベクトルの内積であり、 v はRの固有値1に属する正値固有ベクトルである。単位期間(1年間または5年間)における移動者に対する推移確率行列Rは、Sが与えられていれば単位期間の観測された全人口に対する推移確率Mから以下のように推定されることになろう。

$$(4.4) \quad R = (M - S)(I - S)^{-1}.$$

そのようにして得られたRと各地域一定の定住率(23%)を用いた極限分布を示したのが表2-3である。これを見る限りマルコフ・モデルにおける極限分布よりは現実味のある分布が得られる。これを地域別に異なる定住率でおこなえばさらに妥当な分布が得られるであろう。しかしここにおいても北海道、東北、北関東の過小評価と沖縄の過大評価が見られる。

ここでマルコフ・モデルと異なって移動者・定住者モデルの極限分布は初期分布から独立ではないことに注意しておかねばならない。これは両モデルの性格をわける重要なポイントである。実際、このことからすれば定住者・移動者モデルは現実の分布をシュミレートできるかどうかはその価値が懸かっていることになるが、マルコフ・モデルは必ずしもそうではなく、初期分布に依存しないその極

限分布は現実的なものではなくとも移動率に固有な趨勢を引き出してみせるものとして評価されるからである。従って移動者・定住者モデルにおいても移動者に対するマルコフ行列 R の固有値 1 に属する固有ベクトル v がそのような情報源として利用され得るであろう。そこで最後に 1 年間のデータによる R の主固有ベクトル v_1 と 5 年間隔データによる R の主固有ベクトル v_5 を比較しておく（表 2-4）。全体的な傾向としてはマルコフモデルによる極限分布に類似しており、北海道、北東北、北関東、京阪周辺、山陽、九州がシェアを減らし、東京圏、東山、中京圏、阪神圏、山陰、沖縄がシェアを増やす方向へと移動が発生していることが示されている。

表 2-3 移動者・定住者モデルによる人口分布の変化
(定住率23%) (%)

地方ブロック	現実分布		M(1)による $p(5)$	M(1)による $p(\infty)$	M(5)による $p(\infty)$
	1985年	1990年			
北海道	4.69	4.57	4.49	2.22	1.44
北東北	3.48	3.34	3.25	1.00	1.12
南東北	4.56	4.54	4.42	1.38	4.61
北関東	5.38	5.46	5.16	2.85	3.67
東京圏	25.00	25.72	25.48	24.41	29.26
北陸	4.60	4.52	4.69	6.53	3.97
東山	5.41	5.40	5.53	6.48	6.13
中京圏	8.45	8.53	8.55	9.35	10.27
京阪周辺	2.93	2.97	2.77	1.79	2.78
阪神圏	13.66	13.55	13.82	16.00	13.71
山陰	1.17	1.13	1.20	2.10	1.65
山陽	5.23	5.14	5.15	3.17	4.59
四国	3.48	3.40	3.61	6.46	2.72
北九州	6.98	6.86	6.76	4.90	6.94
南九州	3.99	3.89	4.00	4.11	3.44
沖縄	0.97	0.99	0.95	7.28	3.68

表 2 - 4 移動者の推移行列の極限分布
 (定住率23%) (%)

地方ブロック	v1	v5
北海道	1.49	0.47
北東北	0.26	0.42
南東北	0.43	4.63
北関東	2.10	3.16
東京圏	24.24	30.53
北陸	7.11	3.78
東山	6.81	6.34
中京圏	9.62	10.82
京阪周辺	1.45	2.73
阪神圏	16.63	13.72
山陰	2.38	1.80
山陽	2.56	4.40
四国	7.35	2.49
北九州	4.27	6.93
南九州	4.15	3.28
沖縄	9.16	4.49

第2章 現住所への移動理由

現住所への転入理由（移動）について、14項目を用意して移動者に回答を求めた。また、集計の段階で以下のように6項目に分類しなおしクロスを行った。

- | | |
|--------------------|------------------------|
| 1) ①入学・進学 | 2) ②就職 ③転勤 ④転職 ⑤家業継承 |
| 3) ⑥結婚 ⑦離婚 ⑧配偶者の死亡 | 4) ⑨親と同居 ⑩子と同居 ⑫家族と一緒に |
| 5) ⑬住宅事情 | 6) ⑭教育 ⑮その他 ⑯不詳 |

いわば2)は職業上の理由、3)は結婚による理由、4)は親・子との同居という親族上の理由に従属移動を含めた。5)は住宅を主とした生活環境上の理由、それに①入学・進学による、⑥教育・その他という6つの要因に、分類しなおしを行った。

これに、以下表2-5で性・年齢階級別、表2-6で地域ブロック別、表2-7で転入時期別、表2-8と9で流出地域別、表2-10と11で流入地域別、と各々クロス集計による表作成を行った。順次みていこう。
(若林敬子)

1 性・年齢別にみた移動理由

表2-5は、年齢階級（10区分）別にみた移動理由の基本表である。

まず全体の単純集計からみた理由の多いのは、第1位が「住宅事情」の32.7%、第2位が「結婚」の21.0%、第3位が「家族と一緒に」の14.0%、以上上位3つの理由を合計すると67.7%、全体の3分の2を超える。もともと移動要因の支柱であったはずの「就職」が2.4%、「転勤」4.3%、「転職」2.0%、以上3者の職業上の理由はあわせても9.4%にとどまった。この点がまず本調査の特徴とみられるが、そのことに注視しながら以下みていこう。

年齢階級別にみて特徴を示すのは、当然のこととはいえ、1)「入学・進学」の理由に20~24歳13.8%、15~19歳6.7%が集中していること、2)「家族と一緒に」の従属移動は、0~14歳40.4%、15~19歳30.8%と年少人口に高率であること、3)「子と同居」は80歳以上の高齢者で8.2%、70~79歳層で4.7%、他方、4)「親と同居」は30~39歳が4.2%でピーク（一部に従属移動の意味で回答選択された気来があり0~14歳で4.4%）を示し、高齢者の扶養問題がからんだ移動がみてとれよう。

そして「住宅事情」の理由は、40~49歳層の39.3%をピークに示しつつも、全般的に全年齢階級をとわず（25~39歳層でのみ、「結婚」理由の方が上回り第1位となるが）主要な第1要因を占めている。

性別にしてみると、男子は第1位「住宅事情」37.7%、とりわけ40~49歳男子では45.8%と半数近くに達する、ついで「就職」3.4%、「転勤」6.8%、「転職」3.1%、「家業継承」0.8%の4理由をあわせても14.1%にすぎない。最も職業上の理由による移動が多いと思われる25~29歳男子をとりあげても20.1%にしか達せず、「住宅事情」の26.8%、「結婚ほか」の22.8%におよばない。また「家族との同居ほか」の親族上の理由の3理由はあわせると男の計で17.1%に達し、「住宅事情」37.7%につぐ高率である。

女子についてみると、「流動型社会」に入る前に伝統要因である「結婚」による移動が28.1%、「離婚」「配偶者の死亡」をあわせても29.6%、他方「住宅事情」はここでも29.3%に至り理由の主位を占める。25~29歳女子をピックアップしてみても、「結婚」は44.4%と半数にたらず、「住宅事情」20.2%、「家族との同居ほか」16.5%等に回答が分散している。

以上が移動理由集計結果の概要であるが、今回の調査の特徴は、従来移動要因の支柱とみられてきた職業上・経済上の要因、結婚などの伝統的要因に比し、「住宅事情」の項目一点にシフトしている

表 2-5 性・年齢別・移動理由別移動数

男女計	総数	移動理由										移動理由					
		入学・進学	就職	転勤	転業継承	結婚	離婚	配偶者の死亡	親と同居	子と同居	教育	養護と一緒に	住宅事情	その他	不詳		
総数	24615	432	589	1069	502	151	5189	171	79	803	199	114	3444	8045	1689	2149	8.7
0~14歳	2504	28	1	94	0	—	2	—	—	100	1	20	1027	820	183	209	202
15~19歳	1000.0	1.1	0.0	3.8	0.3	—	0.1	—	—	4.0	0.0	0.8	41.0	32.7	7.5	8.3	8.4
20~24歳	1816	102	45	27	0.2	0.5	0.7	—	—	35	—	1.1	30.8	35.2	7.9	10.4	10.4
25~29歳	1655	226	178	35	0.2	0.7	1.2	0.4	0.2	34	—	0.8	29.5	32.1	11.3	15.6	15.6
30~39歳	1534	13.8	10.8	2.1	0.1	0.4	0.2	0.2	—	3.9	—	1.1	17.8	24.8	8.8	9.4	9.4
40~49歳	1000.0	1.0	5.3	4.5	0.3	0.4	0.3	—	—	4.8	—	0.1	184	351	104	8.8	104
50~59歳	3722	0.6	64	25	0.2	0.6	0.9	—	—	3.1	—	0.1	12.6	22.9	5.7	6.8	6.8
60~69歳	1000.0	0.2	1.7	2.9	0.2	0.6	0.6	—	—	4.2	—	0.3	36.8	10.8	2.2	2.5	2.5
70~79歳	1049	0.5	1.9	1.9	0.3	0.8	0.7	—	—	3.8	—	0.1	30.8	26.3	2.6	2.6	2.6
80歳~	949	0.5	1.7	1.5	0.3	0.8	0.7	—	—	3.8	—	0.1	30.8	26.3	2.6	2.6	2.6
不詳	2777	0.9	41	59	2.5	0.9	24.8	0.6	0.3	2.4	0.4	0.5	8.5	36.9	6.4	6.4	6.4
	1566	0.3	1.5	2.1	0.9	0.9	7.5	0.4	0.6	5.9	1.5	0.5	171	341	187	31.0	31.0
	1000.0	0.3	1.8	2.0	2.0	2.0	401	0.4	0.6	2.1	1.5	0.2	6.2	33.9	8.6	8.6	8.6
	670	0.3	1.5	2.2	1.3	1.3	27	0.2	0.2	1.8	0.2	0.2	5.8	40.9	8.9	11.2	11.2
	1007.4	0.7	1.5	2.1	1.3	1.3	281	0.3	1.8	1.2	0.2	0.4	10.6	35.4	10.5	8.4	8.4
	1000.0	0.7	1.5	2.1	1.3	1.3	136	0.6	1.4	4.9	0.4	0.5	11.8	20.5	4.4	16.2	16.2
	1000.0	0.7	1.5	2.1	1.3	1.3	18.0	0.8	0.5	—	—	—	—	—	5.8	21.5	21.5

男

男女計	総数	移動理由										移動理由					
		入学・進学	就職	転勤	転業継承	結婚	離婚	配偶者の死亡	親と同居	子と同居	教育	養護と一緒に	住宅事情	その他	不詳		
総数	10415	217	355	705	320	88	1271	34	12	388	55	48	1331	3923	781	877	8.4
0~14歳	1242	18	1	40	0	—	1	—	—	43	—	8	507	437	73	103	103
15~19歳	1000.0	1.4	0.1	3.3	0.6	—	0.2	—	—	35	—	0.6	40.7	35.2	5.9	8.3	8.3
20~24歳	1730	5.8	3.3	1.8	0.1	0.3	0.4	—	—	33	—	0.9	22.8	24.7	3.8	4.4	4.4
25~29歳	1677	122	80	2.9	0.1	0.7	1.2	0.3	0.4	31	—	0.4	32.4	35.1	5.4	6.3	6.3
30~39歳	1000.0	1.4	11.5	8.0	0.3	0.4	4.7	—	—	42	—	0.5	17.0	24.0	6.3	9.3	9.3
40~49歳	648	9.9	8.7	5.2	0.3	0.6	2.6	—	—	33	—	—	11.8	17.6	6.4	7.0	7.0
50~59歳	1892	0.9	2.9	1.9	0.9	0.9	22.8	0.6	0.1	4.3	—	—	33.6	28.9	12.4	12.4	12.4
60~69歳	1000.0	0.2	1.9	10.4	3.9	1.1	264	0.5	—	94	—	0.8	5.1	93.8	6.1	11.8	11.8
70~79歳	1405	0.1	4.5	8.0	4.2	1.2	17.5	0.4	0.3	4.7	0.2	0.6	4.8	45.8	7.0	5.9	5.9
80歳~	1098	0.4	3.0	3.8	4.0	1.5	12.5	0.4	0.3	3.3	0.2	0.6	6.3	44.3	7.3	8.2	8.2
不詳	1000.0	0.4	2.6	3.5	3.6	1.3	17.8	0.2	0.3	2.6	0.2	0.2	4.7	42.0	10.9	10.9	10.9
	1000.0	0.7	3.7	2.2	5.7	2.3	16.4	0.2	0.2	3.1	0.4	0.4	6.2	39.2	10.0	5.4	5.4
	1000.0	0.7	3.7	2.2	5.7	2.3	11.1	0.2	0.2	3.4	0.4	0.4	6.2	39.2	10.0	5.4	5.4
	252	—	1.1	2.4	1.6	1.6	5.9	—	—	2.1	0.5	0.1	11.7	36.0	14.4	13.3	13.3
	1000.0	0.4	4.4	3.6	2.0	0.4	9.5	0.8	1.1	6.0	—	0.4	12.7	29.8	7.1	23.0	23.0

表2-5 性・年齢別、移動理由別移動数(つづき)

女	総数	移動理由											移動理由			
		進学	就職	転勤	転職	家業継承	結婚	離婚	配偶者の死亡	親と同居	子と同居	教育	住宅事情	その他	不詳	
総数	13102 100.0	198 1.5	206 1.6	340 2.6	151 1.2	52 0.4	2898 23.1	122 0.9	62 0.5	287 2.2	140 1.1	65 0.5	1395 13.2	2883 29.3	247 6.5	1046 8.0
0~14歳	1158	8	—	52	1	—	—	—	—	49	1	12	482	352	116	91
15~19歳	747	0.7	21	4.5	0.2	—	—	—	4.2	27	0.1	1.0	41.6	30.4	10.0	7.9
20~24歳	100.0	7.4	2.8	3.5	0.3	—	—	—	3.6	27	—	1.0	21.4	27.5	5.0	6.9
25~29歳	833	10.9	1.4	1.4	0.8	0.2	—	0.1	3.1	31	—	1.3	26.6	36.8	6.7	9.2
30~39歳	1593	11.9	10.9	1.7	1.3	0.1	—	—	3.2	39	—	0.3	18.7	22.5	7.4	8.6
40~49歳	100.0	0.8	3.0	1.7	1.6	0.1	—	—	2.2	22	—	0.1	13.8	20.2	7.0	8.6
50~59歳	100.0	0.4	0.8	1.5	2.3	0.3	—	—	8.3	42	—	0.1	27.0	20.2	5.5	5.5
60~69歳	2371	0.7	1.7	2.9	1.2	0.3	0.7	0.1	4.2	21	1	0.5	13.5	26.9	6.1	4.9
70~79歳	100.0	0.3	0.7	3.8	1.2	0.5	0.3	0.3	3.0	31	0.1	0.5	28.2	34.8	5.7	6.3
80歳~	1521	0.2	0.9	2.3	1.2	0.5	0.5	0.5	1.2	13	0.5	0.3	10.1	17.4	3.8	3.8
不詳	100.0	0.5	1.3	2.8	1.2	0.8	0.7	1.3	26	30	0.2	0.9	11.8	12.0	12.0	15.9
	100.0	0.3	0.5	1.2	1.9	0.6	0.5	0.9	1.7	20	0.2	0.1	7.8	27.7	7.9	10.5
	100.0	0.1	0.9	2.0	1.7	0.5	0.3	2.0	1.1	54	0.1	0.1	6.1	24.7	8.4	9.5
	100.0	—	0.5	2.2	2.9	1.1	0.2	2.2	1.4	39	—	—	36.7	13.1	8.4	8.0
	100.0	—	0.5	2.9	2.9	1.1	0.3	2.0	0.6	83	—	—	39.9	19.1	9.3	8.0
	100.0	0.8	1.3	2.5	0.5	—	0.8	0.3	4.1	8.8	0.8	3	28.4	4.8	5.6	18.0

ことである。続いて、「親と子との同居」など家族・親族上の理由が続いている。

厚生省人口問題研究所の昭和45～46年度移動調査結果との比較からして、すでに20年間の時代の推移がそうさせたのかという点もあろうが、もう一つ、今回調査のサンプル抽出が、若干大都市圏に傾斜しているためによる影響ともいえないだろうか。

2 地域ブロック別にみた移動理由

それでは以上みてきたような気になる動向・特色を、地域ブロック別に作成した表2-6から確認してみよう。

「住宅事情」項目が「結婚」項目を上回る比率を示したのは、以下の10地域である。1)東京圏40.2%（%は「住宅事情」の占める比率）、2)京阪周辺39.0%、3)中京圏34.8%、4)山陽33.4%、5)阪神33.1%、（以上が平均の32.7%を上回る）、6)北九州32.3%、7)北陸32.0%、8)北海道31.1%、9)山陰28.8%、10)南東北25.0%である。

他方、「結婚」理由が「住宅事情」を上回る地域は、1)北関東39.1%（%は「結婚」の占める比率）、2)北東北33.0%、3)東山29.0%、4)南九州27.5%、5)四国25.9%、以上5地域を数えるのみである。

「結婚」理由の比率が低い順位に記すと、1)北海道13.8%、2)東京圏13.9%、3)阪神18.8%、4)北九州21.3%、――以上が平均の21.0%より低率でこれに中京圏の21.5%が続いている。

表2-6 地域ブロック別にみた全移動理由の中で「住宅事情」「結婚」の2理由の占める割合（%）

地域ブロック	実数 (人)	住宅事情			結 婚		
		計	男	女	計	男	女
全 体	24,615	32.7	37.7	29.3	21.0	12.2	28.1
北海道	932	31.1	33.4	29.6	13.8	8.5	18.5
北東北	488	21.7	29.5	17.6	33.0	17.6	42.8
南東北	1,260	25.0	29.3	22.8	24.6	11.6	34.0
北関東	1,032	19.0	23.9	15.4	39.1	21.1	51.9
東京圏	7,142	40.2	44.2	37.4	13.9	9.3	18.2
北 陸	1,223	32.0	38.9	27.7	26.0	14.5	34.4
東 山	1,209	21.9	26.1	18.4	29.0	17.1	37.7
中京圏	2,265	34.8	39.7	31.8	21.5	13.0	28.0
京阪周辺	610	39.0	45.7	32.4	24.9	13.6	35.2
阪神圏	3,355	33.1	36.0	30.8	18.8	14.1	23.1
山 陰	403	28.8	34.0	24.6	24.6	11.8	33.5
山 陽	1,310	33.4	40.5	29.8	25.6	13.4	34.3
四 国	582	21.1	22.4	19.9	25.9	11.2	38.1
北九州	1,639	32.3	38.7	28.1	21.3	13.8	28.0
南九州	880	20.9	29.1	16.8	27.5	8.3	39.5

地域区分の定義 16ブロック別：以下の分類による。北海道（北海道）、北東北（青森、岩手、秋田）、南東北（宮城、山形、福島）、北関東（茨城、栃木、群馬）、東京圏（埼玉、千葉、東京、神奈川）、北陸（新潟、富山、石川、福井）、東山（山梨、長野、静岡）、中京圏（岐阜、愛知、三重）、京阪周辺（滋賀、奈良、和歌山）、阪神圏（京都、大阪、兵庫）、山陰（鳥取、島根）、山陽（岡山、広島、山口）、四国（徳島、香川、愛媛、高知）、北九州（福岡、佐賀、長崎、大分）、南九州（熊本、宮崎、鹿児島）、沖縄（沖縄）。

このように東京圏については「住宅事情」対「結婚」の比率が40.2%対13.9%で圧倒的に前者に傾斜している。また阪神圏（大阪・京都・兵庫）の33.1%よりも京阪周辺（奈良・滋賀・和歌山）の方が39.0%と「住宅事情」による移動理由が高いのは、前者の周辺地域がすでに新興のベッドタウン化が広がりつつあること、同時に同地域になお「結婚」要因が24.9%と依然として高率維持されている新旧住民の混住化の側面がみてとれよう。その点、阪神圏の中心地域が「結婚」による移動がすでに18.8%まで相対的に低下しているのと対照的である。

学歴別に移動理由をみての特色は、大学・大学院卒の高学歴者に「転勤」の移動が高いことである。つまり、大学卒以上の男子でみると、その13.4%が「転勤」による移動である。とりわけ、北海道（男で26.3%）、南九州（男で25.7%）に高い比率が示された。

3 転入時期別にみた移動理由

転入時期別に移動理由をみたのが表2-7である。昭和19年までの戦前の移動者（移動が複数生じている際は、最も現在に近い移動について質問している故、これら対象者はその後の戦後移動をしていない定住者となる）についてみると、「結婚ほか」が59.2%、とりわけ女子は74.8%、ついで「教育・その他・不詳」が19.1%、男子は32.2%、これには戦時中の疎開なども含まれているとみられる。近年の移動になるほど「住宅事情」の比率が高まっている。

女子の回答分布が「結婚」の低下、「住宅事情」と「親・子との同居ほか」の増大、比率が相対的に低いながらも「就職ほか」の増大を一貫して近年の移動に順じて示すのに比し、男子の方は若干デコボコの不統一がみられる。

4 流出地域と転入地域別にみた移動理由

流出地域別移動理由について、県内移動を含む表2-8と、県内移動を含まない表2-9でみてみよう。直前居住、流出地域を三大都市圏・非三大都市圏によってどう異なるだろうか。

ここで明白な特色は、「住宅事情」要因は、県内移動を含む全移動では32.7%と主であったが、県内移動を含まない遠距離移動では17.7%と両者で大きな差異がみられることである。

それと対比して、「就職ほか」職業上の理由は、県内移動を含む全移動ではわずか9.4%であったのが、県内移動を含まない遠距離移動でみれば24.4%と高率である。それでも「住宅事情」は17.7%で第3位。第1位は「親や子との同居など」26.0%で、それにつぐ回答となる。男子についてのみでは、「就職ほか」の職業上の理由は35.5%とりわけ非三大都市圏からの流出男子については、48.9%という高率を占め、第2位「親・子との同居など」21.1%、第3位「入学・進学」11.3%、第4位「結婚など」4.0%、「住宅事情」は3.5%の最小値となる。

換言すれば、農村・地方＝非三大都市圏から（都市へ、必ずしもすべてが三大都市圏へではなく県間農村への移動も含まれるが）の遠距離移動では、伝統的・古典的な職業上・経済上の移動要因によってかなりの移動が発生していることが確認された。

他方、三大都市圏内の近距離移動では、「住宅事情」が圧倒的に多いこと、またその傾向が徐々に女子にも、又地域的にかなり広範囲に拡大浸透しつつあることが指摘できよう。

表 2 - 7 転入時期別移動理由

男女計		総 数	移動理由						
			入学・ 進学	就職・ 転勤・ 家業継承	配偶者・ 離婚・ 死亡	親と子 同居・ 一緒に	家族 事情	住宅 事情	教育・ その他
総 数		24615 100.0	432 1.8	2321 9.4	5419 22.0	4446 18.1	8045 32.7	1803 7.3	2149 8.7
転入・ 流入時期	戦前(昭和19年まで)	755 100.0	2 0.3	48 6.4	447 59.2	72 9.5	42 5.6	53 7.0	91 12.1
	昭和20~34年	2300 100.0	7 0.3	192 8.3	1032 44.9	248 10.8	399 17.3	162 7.0	260 11.3
	昭和35~49年	4454 100.0	20 0.4	294 6.6	1318 29.6	624 14.0	1451 32.6	254 5.7	493 11.1
	昭和50~59年	6798 100.0	34 0.5	435 6.4	1064 15.7	1450 21.3	2858 42.0	430 6.3	527 7.8
	昭和60年~	8782 100.0	301 3.4	1176 13.4	1245 14.2	1801 20.5	2990 34.0	798 9.1	471 5.4
	不 詳	1526 100.0	68 4.5	176 11.5	313 20.5	251 16.4	305 20.0	106 6.9	307 20.1

男

総 数		10415 100.0	217 2.1	1468 14.1	1317 12.6	1784 17.1	3923 37.7	829 8.0	877 8.4
転入・ 流入時期	戦前(昭和19年まで)	180 100.0	— —	28 15.6	32 17.8	38 21.1	24 13.3	23 12.8	35 19.4
	昭和20~34年	802 100.0	3 0.4	117 14.6	196 24.4	119 14.8	193 24.1	81 10.1	93 11.6
	昭和35~49年	1741 100.0	8 0.5	185 10.6	315 18.1	258 14.8	672 38.6	116 6.7	187 10.7
	昭和50~59年	2982 100.0	16 0.5	281 9.4	287 9.6	576 19.3	1406 47.1	193 6.5	223 7.5
	昭和60年~	4101 100.0	150 3.7	759 18.5	434 10.6	678 16.5	1487 36.3	370 9.0	223 5.4
	不 詳	609 100.0	40 6.6	98 16.1	53 8.7	115 18.9	141 23.2	46 7.6	116 19.0

女

総 数		13102 100.0	198 1.5	749 5.7	3872 29.6	2492 19.0	3833 29.3	912 7.0	1046 8.0
転入・ 流入時期	戦前(昭和19年まで)	516 100.0	2 0.4	18 3.5	386 74.8	28 5.4	16 3.1	27 5.2	39 7.6
	昭和20~34年	1365 100.0	2 0.1	61 4.5	783 57.4	118 8.6	187 13.7	78 5.7	136 10.0
	昭和35~49年	2464 100.0	11 0.4	88 3.6	957 38.8	340 13.8	699 28.4	124 5.0	245 9.9
	昭和50~59年	3547 100.0	15 0.4	143 4.0	728 20.5	807 22.8	1356 38.2	225 6.3	273 7.7
	昭和60年~	4415 100.0	144 3.3	371 8.4	776 17.6	1072 24.3	1432 32.4	407 9.2	213 4.8
	不 詳	795 100.0	24 3.0	68 8.6	242 30.4	127 16.0	143 18.0	51 6.4	140 17.6

表 2 - 8 流出地域別移動理由（県内移動含む）

		総 数	移動理由						
			入学・進学	就職・転勤・ 家業継承	結婚・偶 婚者・ 離婚・ 死亡	親子家 族と一 緒に 同居・	住宅事 情	教育・ その他	不 詳
男女計		24615 100.0	432 1.8	2321 9.4	5419 22.0	4446 18.1	8045 32.7	1803 7.3	2149 8.7
直前居住・流出地域	三大都市圏計	11184 100.0	139 1.2	831 7.4	1913 17.1	2111 18.9	4598 41.1	890 8.0	702 6.3
	東京圏	6345 100.0	77 1.2	436 6.9	889 14.0	1274 20.1	2733 43.1	546 8.6	390 6.1
	中京圏	1967 100.0	42 2.1	134 6.8	449 22.8	334 17.0	765 38.9	123 6.3	120 6.1
	阪神圏	2872 100.0	20 0.7	261 9.1	575 20.0	503 17.5	1100 38.3	221 7.7	192 6.7
	非三大都市圏計	10997 100.0	245 2.2	1218 11.1	2952 26.8	1938 17.6	3109 28.3	777 7.1	758 6.9
	不詳	2434 100.0	48 2.0	272 11.2	554 22.8	397 16.3	338 13.9	136 5.6	689 28.3

男

総 数		10415 100.0	217 2.1	1468 14.1	1317 12.6	1784 17.1	3923 37.7	829 8.0	877 8.4
直前居住・流出地域	三大都市圏計	5086 100.0	81 1.6	560 11.0	612 12.0	863 17.0	2272 44.7	411 8.1	287 5.6
	東京圏	2943 100.0	50 1.7	282 9.6	295 10.0	526 17.9	1372 46.6	256 8.7	162 5.5
	中京圏	857 100.0	18 2.1	95 11.1	127 14.8	136 15.9	382 44.6	58 6.8	41 4.8
	阪神圏	1286 100.0	13 1.0	183 14.2	190 14.8	201 15.6	518 40.3	97 7.5	84 6.5
	非三大都市圏計	4425 100.0	120 2.7	743 16.8	619 14.0	759 17.2	1509 34.1	363 8.2	312 7.1
	不詳	904 100.0	16 1.8	165 18.3	86 9.5	162 17.9	142 15.7	55 6.1	278 30.8

女

総 数		13102 100.0	198 1.5	749 5.7	3872 29.6	2492 19.0	3833 29.3	912 7.0	1046 8.0
直前居住・流出地域	三大都市圏計	5666 100.0	51 0.9	235 4.1	1227 21.7	1157 20.4	2184 38.5	456 8.0	356 6.3
	東京圏	3176 100.0	23 0.7	137 4.3	568 17.9	687 21.6	1290 40.6	277 8.7	194 6.1
	中京圏	1028 100.0	21 2.0	33 3.2	295 28.7	191 18.6	363 35.3	61 5.9	64 6.2
	阪神圏	1462 100.0	7 0.5	65 4.4	364 24.9	279 19.1	531 36.3	118 8.1	98 6.7
	非三大都市圏計	6090 100.0	118 1.9	428 7.0	2215 36.4	1112 18.3	1477 24.3	387 6.4	353 5.8
	不詳	1346 100.0	29 2.2	86 6.4	430 31.9	223 16.6	223 12.8	69 5.1	337 25.0

表2-9 流出地域別移動理由（県内移動含まず）

		総 数	移動理由						不 詳
			入 学 ・ 進 学	就 職 ・ 家 業 継 承 ・ 転 勤	結 婚 ・ 偶 妻 の 死 亡	親 子 家 族 と 同 居 ・ 一 緒 に	住 宅 事 情	教 育 ・ そ の 他	
男女計		5166 100.0	262 5.1	1263 24.4	774 15.0	1341 26.0	916 17.7	370 7.2	240 4.6
直前居住・ 流出地域	三大都市圏計	2782 100.0	69 2.5	504 18.1	341 12.3	756 27.2	797 28.6	190 6.8	125 4.5
	東京圏	1853 100.0	38 2.1	289 15.6	225 12.1	506 27.3	584 31.5	127 6.9	84 4.5
	中京圏	393 100.0	22 5.6	57 14.5	46 11.7	104 26.5	128 32.6	16 4.1	20 5.1
	阪神圏	536 100.0	9 1.7	158 29.5	70 13.1	146 27.2	85 15.9	47 8.8	21 3.9
	非三大都市圏計	1733 100.0	160 9.2	594 34.3	268 15.5	471 27.2	54 3.1	123 7.1	63 3.6
	不詳	651 100.0	33 5.1	165 25.3	165 25.3	114 17.5	65 10.0	57 8.8	52 8.0

男

総 数		2321 100.0	132 5.7	825 35.5	154 6.6	471 20.3	465 20.0	171 7.4	103 4.4
直前居住・ 流出地域	三大都市圏計	1305 100.0	38 2.9	353 27.0	94 7.2	275 21.1	404 31.0	91 7.0	50 3.8
	東京圏	889 100.0	24 2.7	192 21.6	79 8.9	192 21.6	296 33.3	67 7.5	39 4.4
	中京圏	166 100.0	7 4.2	45 27.1	3 1.8	33 19.9	67 40.4	7 4.2	4 2.4
	阪神圏	250 100.0	7 2.8	116 46.4	12 4.8	50 20.0	41 16.4	17 6.8	7 2.8
	非三大都市圏計	753 100.0	85 11.3	368 48.9	30 4.0	159 21.1	26 3.5	53 7.0	32 4.2
	不詳	263 100.0	9 3.4	104 39.5	30 11.4	37 14.1	35 13.3	27 10.3	21 8.0

女

総 数		2661 100.0	121 4.5	392 14.7	588 22.1	829 31.2	427 16.0	184 6.9	120 4.5
直前居住・ 流出地域	三大都市圏計	1385 100.0	28 2.0	133 9.6	238 17.2	455 32.9	371 26.8	93 6.7	67 4.8
	東京圏	902 100.0	11 1.2	84 9.3	143 15.9	291 32.3	273 30.3	57 6.3	43 4.8
	中京圏	213 100.0	15 7.0	11 5.2	41 19.2	69 32.4	57 26.8	9 4.2	11 5.2
	阪神圏	270 100.0	2 0.7	38 14.1	54 20.0	95 35.2	41 15.2	27 10.0	13 4.8
	非三大都市圏計	919 100.0	71 7.7	213 23.2	218 23.7	300 32.6	27 2.9	64 7.0	26 2.8
	不詳	357 100.0	22 6.2	46 12.9	132 37.0	74 20.7	29 8.1	27 7.6	27 7.6

以上の流出地からの傾向を、表2-10により流入地域別からみなおすとどうなるであろうか。ここでは、非大都市圏が地方都市圏と過疎地域とに2区分され、三大都市圏間の比較も可能である。

まず県内移動を含む移動者全体24,615人では、「住宅事情」による移動は32.7%、県内移動を含まない5,166人を対象としてみると17.7%、いずれの場合も三大都市圏の内、東京圏が「住宅事情」による移動者の比率が高い。阪神については既述したように、「住宅事情」では阪神圏内住み替えではなく、その周辺の京阪周辺への住み替え住宅移動が強まり、その点圏域の奥広さがなく東京圏より狭いといえるであろう。

「就職ほか」の職業上の理由でみれば、県内移動を含まない表2-11の地方都市圏への流入で45.2%（男子のみでみると実に63.6%）という高率が示される。過疎地域への流入152人の理由をみても26.3%（男子のみでは、44.6%）を占める。

女子の場合、地方への流入（U・Jターンがかなり含まれると思うが）は、地方都市圏へは「親と子との同居ほか」が50.0%、過疎地域へは「結婚ほか」42.0%と集中する。それに比し、男子の場合は、「就職ほか」の職業上の吸引要因がなければ非三大都市圏への流入は現実性をおびないのだということが解せよう。

つまり、地域開発、国土人口分散政策にあたり、県内移動はともあれ、県間の遠距離移動によって地方への人口移動、分散を考察しようとするならば、生活環境上の要因のみでは非力で、やはり経済上・職業上の吸収力を整備しなくてはならないということになるであろう。

表 2 - 10 流入地域別移動理由（県内移動含む）

男女計		総 数	移動理由						
			入 学 ・ 進 学	就 職 ・ 家 業 継 承 ・ 転 勤	結 婚 ・ 配 偶 者 の 死 亡	親 子 同 居 ・ 家 族 と 一 緒 に	住 宅 事 情	教 育 ・ そ の 他	不 詳
総 数		24615 100.0	432 1.8	2321 9.4	5419 22.0	4446 18.1	8045 32.7	1803 7.3	2149 8.7
流入 地域	三大都市圏計	12762 100.0	238 1.9	1132 8.9	2223 17.4	2344 18.4	4770 37.4	987 7.7	1068 8.4
	東 京 圏	7142 100.0	170 2.4	530 7.4	1043 14.6	1368 19.2	2869 40.2	601 8.4	561 7.9
	中 京 圏	2265 100.0	42 1.9	207 9.1	512 22.6	382 16.9	789 34.8	134 5.9	199 8.8
	阪 神 圏	3355 100.0	26 0.8	395 11.8	668 19.9	594 17.7	1112 33.1	252 7.5	308 9.2
	非三大都市圏計	11853 100.0	194 1.6	1189 10.0	3196 27.0	2102 17.7	3275 27.6	816 6.9	1081 9.1
	地方中核都市圏	1065 100.0	27 2.5	146 13.7	137 12.9	218 20.5	372 34.9	80 7.5	85 8.0
	地方都市圏	9637 100.0	165 1.7	925 9.6	2575 26.7	1714 17.8	2724 28.3	666 6.9	868 9.0
	過疎地域計	1151 100.0	2 0.2	118 10.3	484 42.1	170 14.8	179 15.6	70 6.1	128 11.1
男		10415 100.0	217 2.1	1468 14.1	1317 12.6	1784 17.1	3923 37.7	829 8.0	877 8.4
流入 地域	三大都市圏計	5669 100.0	127 2.2	701 12.4	660 11.6	939 16.6	2343 41.3	448 7.9	451 8.0
	東 京 圏	3241 100.0	89 2.7	348 10.7	311 9.6	548 16.9	1432 44.2	274 8.5	239 7.4
	中 京 圏	987 100.0	24 2.4	132 13.4	140 14.2	157 15.9	392 39.7	66 6.7	76 7.7
	阪 神 圏	1441 100.0	14 1.0	221 15.3	209 14.5	234 16.2	519 36.0	108 7.5	136 9.4
	非三大都市圏計	4746 100.0	90 1.9	767 16.2	657 13.8	845 17.8	1580 33.3	381 8.0	426 9.0
	地方中核都市圏	473 100.0	19 4.0	88 18.6	33 7.0	65 13.7	184 38.9	42 8.9	42 8.9
	地方都市圏	3918 100.0	71 1.8	615 15.7	562 14.3	709 18.1	1321 33.7	304 7.8	336 8.6
	過疎地域計	355 100.0	— —	64 18.0	62 17.5	71 20.0	75 21.1	35 9.9	48 13.5
女		13102 100.0	198 1.5	749 5.7	3872 29.6	2492 19.0	3833 29.3	912 7.0	1046 8.0
流入 地域	三大都市圏計	6563 100.0	99 1.5	385 5.9	1468 22.4	1308 19.9	2274 34.6	505 7.7	524 8.0
	東 京 圏	3638 100.0	75 2.1	162 4.5	697 19.2	761 20.9	1361 37.4	305 8.4	277 7.6
	中 京 圏	1179 100.0	14 1.2	65 5.5	342 29.0	218 18.5	375 31.8	64 5.4	101 8.6
	阪 神 圏	1746 100.0	10 0.6	158 9.0	429 24.6	329 18.8	538 30.8	136 7.8	146 8.4
	非三大都市圏計	6539 100.0	99 1.5	364 5.6	2404 36.8	1184 18.1	1559 23.8	407 6.2	522 8.0
	地方中核都市圏	561 100.0	8 1.4	53 9.4	99 17.6	148 26.4	179 31.9	38 6.8	36 6.4
	地方都市圏	5267 100.0	89 1.7	271 5.1	1909 36.2	944 17.9	1287 24.4	336 6.4	431 8.2
	過疎地域計	711 100.0	2 0.3	40 5.6	396 55.7	92 12.9	93 13.1	33 4.6	55 7.7

表2-11 流入地域別移動理由（県内移動含まず）

男女計		総 数	移動理由						
			入学・進学	就職・転職・転業・継承	結婚・離婚・配偶者の死亡	親と同居・家族と同居・一緒に	住宅事情	教育・その他	不詳
総 数		5166 100.0	262 5.1	1263 24.4	774 15.0	1341 26.0	916 17.7	370 7.2	240 4.6
流入地域	三大都市圏計	3510 100.0	161 4.6	760 21.7	523 14.9	838 23.9	821 23.4	243 6.9	164 4.7
	東京圏	2224 100.0	126 5.7	364 16.4	332 14.9	522 23.5	615 27.7	161 7.2	104 4.7
	中京圏	524 100.0	22 4.2	117 22.3	79 15.1	120 22.9	136 26.0	23 4.4	27 5.2
	阪神圏	762 100.0	13 1.7	279 36.6	112 14.7	196 25.7	70 9.2	59 7.7	33 4.3
	非三大都市圏計	1656 100.0	101 6.1	503 30.4	251 15.2	503 30.4	95 5.7	127 7.7	76 4.6
	地方中核都市圏	168 100.0	9 5.4	76 45.2	14 8.3	60 35.7	—	2 1.2	7 4.2
	地方都市圏	1336 100.0	91 6.8	387 29.0	191 14.3	409 30.6	91 6.8	108 8.1	59 4.4
	過疎地域計	152 100.0	1 0.7	40 26.3	46 30.3	34 22.4	4 2.6	17 11.2	10 6.6
	男		2321 100.0	132 5.7	825 35.5	154 6.6	471 20.3	465 20.0	171 7.4
流入地域	三大都市圏計	1555 100.0	79 5.1	467 30.0	114 7.3	285 18.3	419 26.9	115 7.4	76 4.9
	東京圏	1015 100.0	59 5.8	246 24.2	84 8.3	183 18.0	314 30.9	79 7.8	50 4.9
	中京圏	233 100.0	13 5.6	75 32.2	12 5.2	39 16.7	71 30.5	13 5.6	10 4.3
	阪神圏	307 100.0	7 2.3	146 47.6	18 5.9	63 20.5	34 11.1	23 7.5	16 5.2
	非三大都市圏計	766 100.0	53 6.9	358 46.7	40 5.2	186 24.3	46 6.0	56 7.3	27 3.5
	地方中核都市圏	77 100.0	6 7.8	49 63.6	—	15 19.5	—	1 1.3	6 7.8
	地方都市圏	633 100.0	47 7.4	284 44.9	34 5.4	160 25.3	45 7.1	46 7.3	17 2.7
	過疎地域計	56 100.0	—	25 44.6	6 10.7	6 19.6	1 1.8	9 16.1	4 7.1
	女		2661 100.0	121 4.5	392 14.7	588 22.1	829 31.2	427 16.0	184 6.9
流入地域	三大都市圏計	1835 100.0	74 4.0	267 14.6	388 21.1	527 28.7	381 20.8	118 6.4	80 4.4
	東京圏	1136 100.0	62 5.5	103 9.1	238 21.0	322 28.3	286 25.2	74 6.5	51 4.5
	中京圏	277 100.0	8 2.9	37 13.4	66 23.8	80 28.9	61 22.0	10 3.6	15 5.4
	阪神圏	422 100.0	4 0.9	127 30.1	84 19.9	125 29.6	34 8.1	34 8.1	14 3.3
	非三大都市圏計	826 100.0	47 5.7	125 15.1	200 24.2	302 36.6	46 5.6	66 8.0	40 4.8
	地方中核都市圏	88 100.0	3 3.4	25 28.4	14 15.9	44 50.0	—	1 1.1	1 1.1
	地方都市圏	650 100.0	43 6.6	88 13.5	149 22.9	236 36.3	43 6.6	57 8.8	34 5.2
	過疎地域計	88 100.0	1 1.1	12 13.6	37 42.0	22 25.0	3 3.4	8 9.1	5 5.7

第3章 ライフ・イベントと移動

ライフ・イベントを経験したときの（現住所から見た）住所を尋ね、移動の一端を明らかにしようとしたのが本章である。とりあげたイベントは、「最終学校卒業」「初職」「結婚」、「退職時」、ライフ・イベントを経験したときの住所は「現住所」「同一区市町村内」「同一都道府県内」「他都道府県」「外国」である。ライフ・イベントの「退職時」はデータ数が少なく、分析に耐えない。よって、ここでは「最終学校卒業」「初職」「結婚」に関して見てみる。

（清泉女学院短期大学 坂井博通）

1 最終学校卒業時の住所

「他都道府県」である割合は、男女とも30%程度であるが、「現住所」に関しては男子が26%、女子が13%と倍ほどの開きがある。

次に年齢別に見てみよう。同じ年齢内でのモードに注目していくと、男子の場合は、どの年齢層でもモードは「現住所」あるいは「他都道府県」であるという特徴がある。15～29歳は「現住所」が、30～59歳は「他都道府県」がモードである。60歳以降は「現住所」と「他都道府県」がほぼ等しいという変化を示している（図2-2）。

女子の場合は、15～24歳が「現住所」、25～29歳が「都道府県内」、30～54歳が「他都道府県」、55～79歳が「都道府県内」、80歳以降が「区市町村内」と変化する（図2-3）。

地方ブロック別に見ると、男子の場合は「現住所」がモードの地方は、北東北、南東北、北関東、東山、山陰、四国、南九州である（表2-12）。「区市町村内」は、北陸、山陰、北九州、沖縄である。「都道府県内」は、北海道と沖縄である。「他都道府県」は東京圏、中京、京阪、阪神、北九州とやはり大都市を擁する地方が多い。

女子は、「現住所」がモードの地方は無い（表2-13）。「区市町村内」は、北東北、南東北、北関東、北陸、京阪、山陰、四国、南九州、沖縄である。特に沖縄は50%を超えている。「都道府県内」は、北海道、東山、中京、山陽、北九州である。「他都道府県」は、東京圏と阪神である。

図 2 - 2 最終学校卒業時の住所—男子



図 2 - 3 最終学校卒業時の住所—女子



表2-12 地方ブロック別最終学校卒業時の住所-男子-

地 方 ブロック	総 数 (実数)	割 合 (%)				
		現住所	区市町村内	都道府県内	他都道府県	外 国
総 数	10,211	26	21	22	31	0
北海道	343	13	26	43	16	2
北東北	236	42	19	23	17	0
南東北	546	33	32	17	17	0
北関東	552	45	25	13	17	0
東京圏	2,764	20	11	23	45	1
北 陸	551	25	39	20	15	0
東 山	564	36	21	18	25	0
中 京	912	23	19	22	37	0
京 阪	253	24	26	16	33	0
阪 神	1,313	22	19	24	34	0
山 陰	171	25	37	19	18	1
山 陽	570	29	25	19	26	1
四 国	306	31	26	14	29	0
北九州	619	23	28	22	28	0
南九州	394	40	26	19	13	1
沖 縄	117	17	35	35	13	0

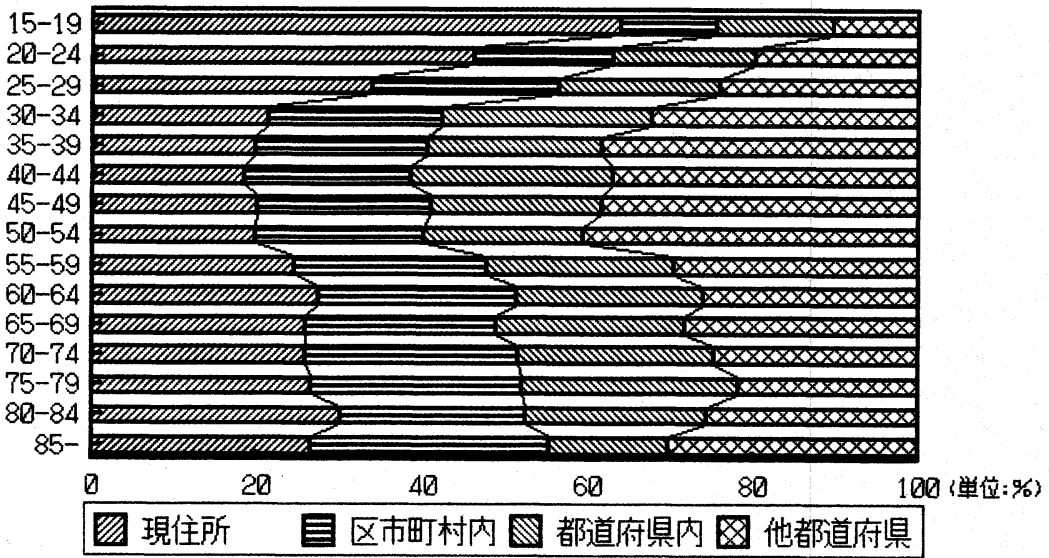
注) 在学中の者を除く

表2-13 地方ブロック別最終学校卒業時の住所-女子-

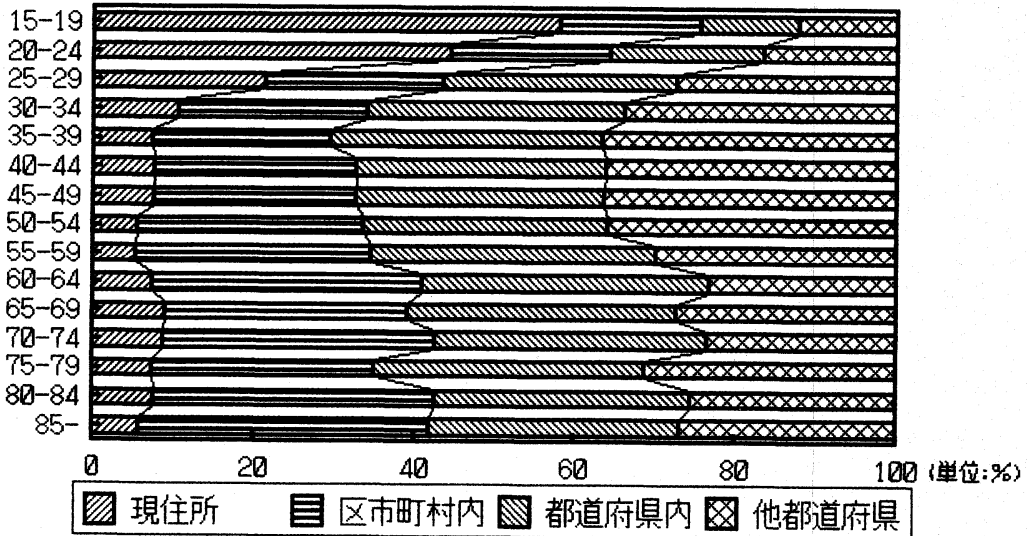
地 方 ブロック	総 数 (実数)	割 合 (%)				
		現住所	区市町村内	都道府県内	他都道府県	外 国
総 数	11,355	13	26	31	30	0
北海道	429	10	29	50	10	1
北東北	207	17	34	27	22	0
南東北	595	12	39	33	15	0
北関東	580	17	33	32	18	0
東京圏	2,980	13	13	25	48	1
北 陸	620	11	43	32	13	0
東 山	617	12	32	33	22	0
中 京	992	12	24	33	32	0
京 阪	291	9	35	25	32	0
阪 神	1,530	14	18	29	39	0
山 陰	209	17	33	30	20	0
山 陽	681	14	32	34	20	0
四 国	288	15	35	33	18	0
北九州	756	13	31	33	23	0
南九州	466	15	41	33	11	1
沖 縄	114	7	52	30	11	1

注) 在学中の者を除く

2 初職時の住所

最終学校卒業時の住所と同様に、「他都道府県」に関しては男女差がなく30%弱の割合である。全体的には男子よりも女子の方が住所に偏りが見られる。

男子は、15～29歳が「現住所」で、以後、70～79歳はやや「都道府県内」が多くなるが、「他都道府県」がモードである（図2-4）。

女子は、15～24歳が「現住所」、25～34歳が「区市町村内」、40～54歳が「他都道府県」、55～64歳が「都道府県内」、65～69歳が「他都道府県」、70～79歳が「都道府県内」、80歳以上が再び「区市町村内」となる（図2-5）。

地方ブロック別に見ると、男子の場合、「現住所」がモードの地方は、北東北、南東北、北関東、山陽、四国、南九州である（表2-14）。「区市町村内」は北海道、南東北、北陸、東山、沖縄である。「都道府県内」は、北海道と阪神である。「他都道府県」は東京圏、中京、京阪、山陰、北九州とやはり大都市を擁する地方が多い。

女子は、「現住所」がモードの地方は無い（表2-15）。「区市町村内」は北東北、南東北、北関東、北陸、山陽、南九州、沖縄である。「都道府県内」は北海道、東山、中京、阪神、北九州である。「他都道府県」は、東京圏と京阪である。

図 2 - 4 初職時の住所—男子



図 2 - 5 初職時の住所—女子



表2-14 地方ブロック別初職時の住所-男子-

地 方 ブロック	総 数 (実数)	割 合 (%)					外 国
		現住所	区市町村内	都道府県内	他都道府県		
総 数	9,764	24	22	24	29	1	
北海道	323	15	37	37	10	1	
北東北	210	33	16	23	27	0	
南東北	497	29	29	18	24	0	
北関東	533	39	21	14	25	0	
東京圏	2,635	21	13	27	39	0	
北 陸	542	25	35	21	19	0	
東 山	500	26	29	19	26	0	
中 京	911	22	23	25	29	0	
京 阪	244	19	30	18	33	1	
阪 神	1,282	22	20	32	26	0	
山 陰	166	17	25	14	43	1	
山 陽	543	29	28	21	22	1	
四 国	290	38	24	17	19	1	
北九州	605	20	23	23	32	1	
南九州	386	38	26	17	18	2	
沖 縄	97	23	39	23	14	1	

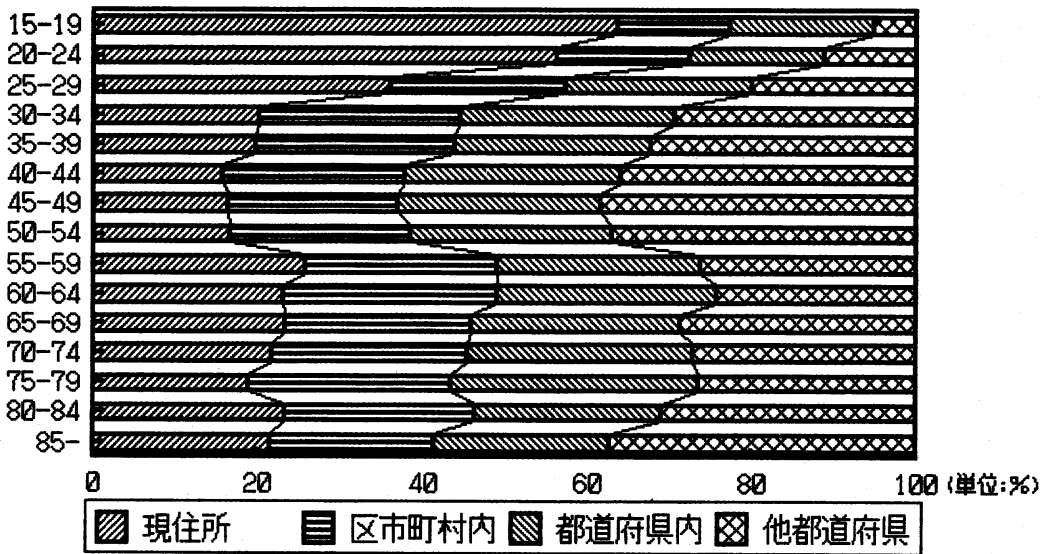
注) 未就職の者を除く

表2-15 地方ブロック別初職時の住所-女子-

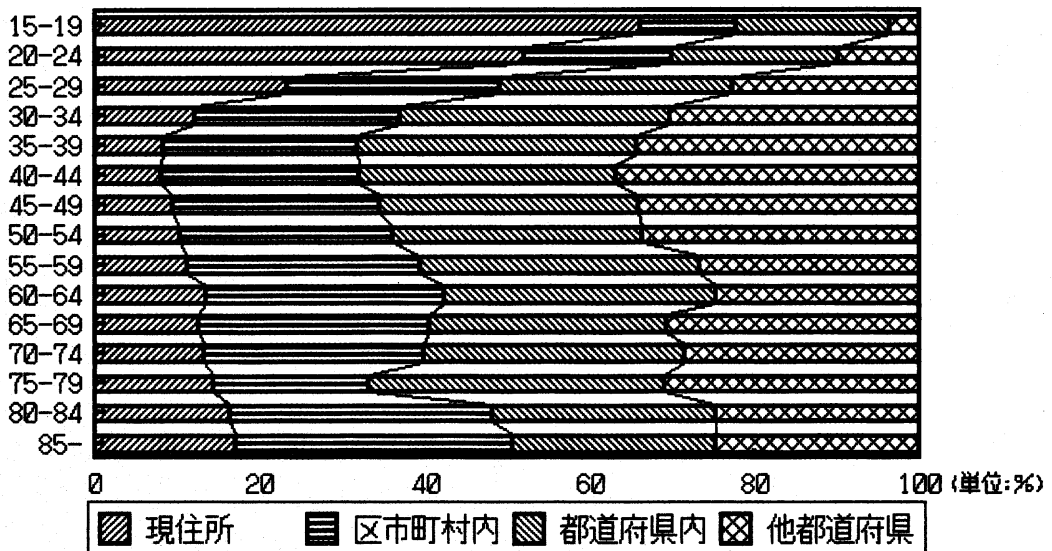
地 方 ブロック	総 数 (実数)	割 合 (%)					外 国
		現住所	区市町村内	都道府県内	他都道府県		
総 数	9,508	16	24	29	27	0	
北海道	353	14	35	42	8	1	
北東北	207	17	34	27	22	0	
南東北	486	17	35	25	23	0	
北関東	445	23	28	27	22	0	
東京圏	2,545	16	14	29	41	0	
北 陸	534	16	37	30	17	0	
東 山	523	12	31	34	23	1	
中 京	867	13	24	35	28	0	
京 阪	227	13	28	23	36	0	
阪 神	1,256	21	20	32	27	0	
山 陰	183	14	21	23	42	1	
山 陽	555	18	33	28	20	1	
四 国	228	19	27	36	18	0	
北九州	644	16	27	31	25	1	
南九州	381	16	39	27	19	0	
沖 縄	74	22	36	23	19	0	

注) 未就職の者を除く

3. 結婚時の住所

結婚時の住所が男女で異なるのは、別居、離婚、死別等の男女差のためである。男子は「現住所」の割合が女子より多い。「他都道府県」は、最終学校卒業時の住所や初職時の住所と同様に男女差はあまり見られないが20%弱であり、最終学校卒業時の住所と初職時の住所では30%程度であったのと異なる。

男子の場合、すべての年齢で「現住所」がモードである(図2-6)。その中で最も少ない割合を示すのが40~54歳である。女子の場合もほとんどの年齢で「現住所」がモードである(図2-7)。異なった傾向を見せるのは40~54歳で「区市町村内」がやや多くなる。

地方ブロック別に見ると、男子の場合、ほとんどの地方で「現住所」がモードであるが、北海道と沖縄は「区市町村内」が多く、東京圏は「他都道府県」が多い(表2-16)。

女子も男子とほぼ同様な傾向を示す(表2-17)。ただ、北陸が「区市町村内」が多い。

図 2 - 6 結婚時の住所—男子



図 2 - 7 結婚時の住所—女子



表2-16 地方ブロック別結婚時の住所-男子-

地 方 ブロック	総 数 (実数)	割 合 (%)				
		現住所	区市町村内	都道府県内	他都道府県	外 国
総 数	8,109	39	25	19	18	0
北海道	279	22	46	28	3	0
北東北	185	58	24	9	8	1
南東北	448	46	27	13	14	1
北関東	434	61	22	9	8	0
東京圏	2,074	27	16	26	30	0
北 陸	449	45	39	10	6	0
東 山	470	50	21	14	15	0
中 京	733	37	25	19	19	0
京 阪	214	39	25	13	22	1
阪 神	1,040	34	23	24	18	0
山 陰	152	40	29	13	18	0
山 陽	467	45	28	14	11	1
四 国	212	48	29	11	12	0
北九州	543	39	27	17	16	0
南九州	335	52	27	12	8	1
沖 縄	74	22	53	22	4	0

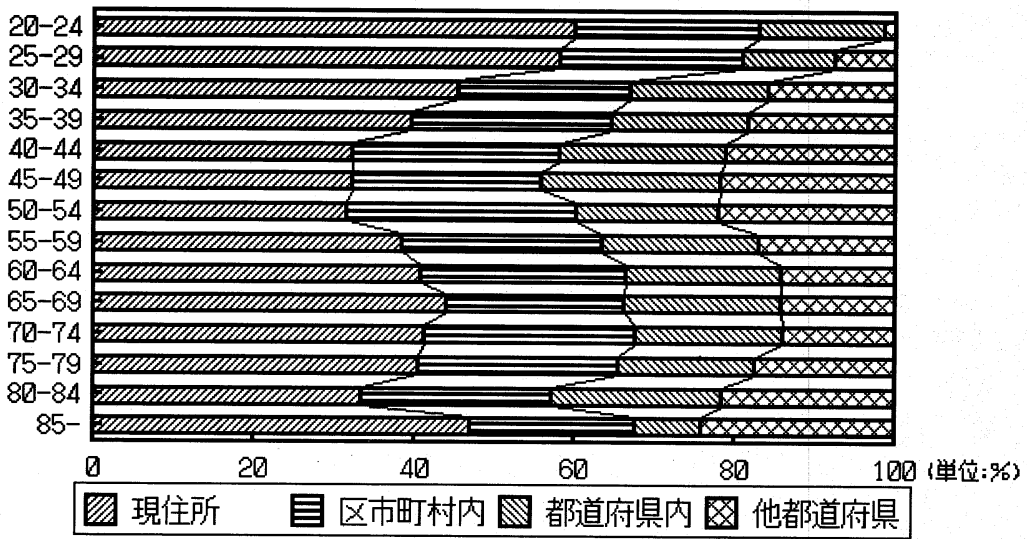
注) 未婚の者を除く

表2-17 地方ブロック別結婚時の住所-女子-

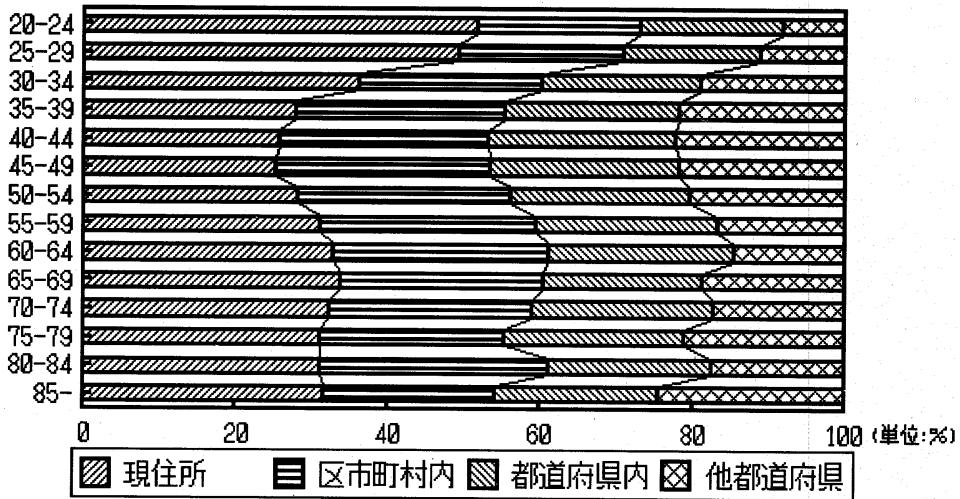
地 方 ブロック	総 数 (実数)	割 合 (%)				
		現住所	区市町村内	都道府県内	他都道府県	外 国
総 数	9,392	36	31	26	22	1
北海道	338	22	49	43	6	1
北東北	231	57	36	21	10	1
南東北	525	43	38	21	15	1
北関東	480	56	26	15	12	0
東京圏	2,378	26	19	33	36	1
北 陸	528	41	47	21	8	0
東 山	522	46	27	21	17	1
中 京	821	34	29	25	24	0
京 阪	264	41	37	15	28	2
阪 神	1,210	32	27	34	22	1
山 陰	194	45	38	23	21	0
山 陽	554	41	40	22	14	1
四 国	239	46	34	21	11	0
北九州	642	37	37	24	19	1
南九州	391	48	39	19	11	1
沖 縄	75	12	62	18	9	0

注) 未婚の者を除く

第4章 移動と定住

第4章では、今回初めて調査された世帯の創設世代やその時期についての分析を行い、併せて移動者の現住地への入居時期を見る。かつて、高度成長期の頃、非大都市圏から大都市圏へ移動した人達は、現在では世帯主となっているであろうから、世帯を創設した世代と創設時期とは整合性がつくと思われる。そして、移動者・定住者の男女年齢別地域分布、移動者の前住地や出生地についても見ることにする。

なお、1(1)地域別にみた世帯の創設世代は、調査票のF3のSQ1を、(2)地域別にみた世帯の創設時期は、F3のSQ2の設問を、(3)地域別にみた現住地への入居時期は、問10で「移ってきた」と答えた人達に、現住地に来た年月を問い、その結果を集計し使用した。2(1)の男女年齢別、移動者・定住者の割合および(2)定住者の年齢別、現住地別割合と年齢別構成では、問10で「生まれてからずっと住んでいる」と答えた人を「定住者」、「移ってきた」と答えた人を「移動者」とした。3(1)移動者の現住地別前住地は、問10の2-2、(2)移動者の現住地別出生地は、問11から集計された結果を使用した。
(山本千鶴子)

1 地域別にみた世帯の創設世代、時期および世帯員の入居時期

(1) 地域別にみた世帯の創設世代

全国について、世帯の創設世代別に構成割合の多い順に見ると、1位は「現在の世帯主の代」（以下「現世帯主の代」と略す）の創設で44.3%、2位は「世帯主または配偶者の祖父母より以前の代」（以下「祖父母以前の代」）で23.5%、3位は「世帯主または配偶者の親の代」（以下「親の代」）で16.4%、4位は「世帯主または配偶者の祖父母の代」（以下「祖父母の代」）で10.3%である（図2-8参照）。

大都市圏および地方中核都市では、1位は「現世帯主の代」、2位は「親の代」、3位は「祖父母以前の代」、4位は「祖父母の代」である。その中でも中京圏は2位と3位が入れ替わっており、この地域は全国と同様の順位である。東京圏の「現世帯主の代」に創設された世帯の割合は63.2%で、他の都市圏の48%に比べて、きわだって大きい割合を示している。

図2-8 地域別、世帯の創設世代別世帯数割合

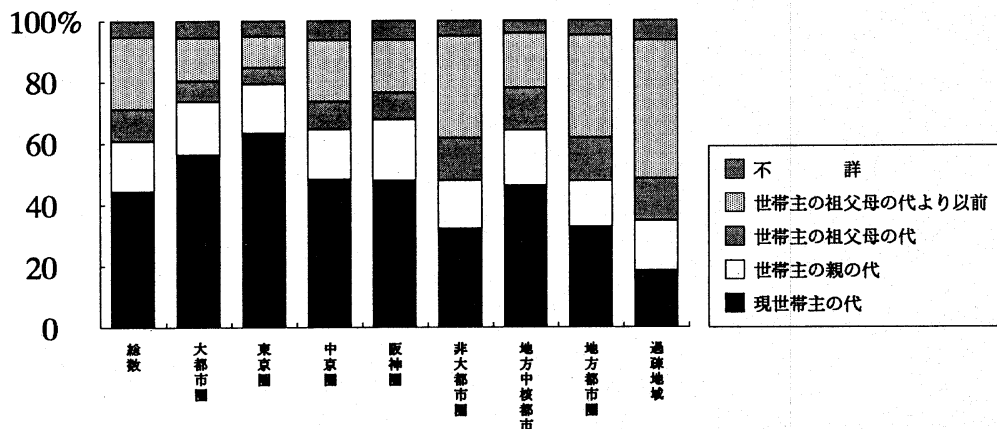

注) 地域区分については、「第5部 集計関係資料」を参照。

地方都市圏および過疎地域では1位は「祖父母以前の代」、2位は「現世帯主の代」、3位は「親の代」、4位は「祖父母の代」である。過疎地域では東京圏とは反対に、一番古い世代である「祖父母以前の代」に創設された世帯が44.9%と半数近くを占めている。

以上のように、世帯の創設世代には地域差があり、大都市圏や地方中核都市では「現世帯主の代」に、地方都市圏や過疎地域では「祖父母以前の代」に創られた世帯が多いことが明らかとなった。

(2) 地域別にみた世帯の創設時期

世帯の創設時期別の割合を高い順に見てみると、全国では1位は「戦前」に創設された世帯で42.0%、2位は「昭和60年以降」で16.2%、3位は「昭和35～49年」の高度成長期で13.6%、4位は「昭和50～59年」の安定成長期で11.5%、5位は「昭和20～34年」の戦後復興期で11.0%である（図2-9参照）。

大都市圏の合計は全国と同様の順位であるが、東京圏は1位と2位が入れ替わって、1位は「昭和60年以降」に創設された世帯（24.5%）、2位は「戦前」（22.2%）である。東京圏以外の他の地域では、1位はすべて「戦前」に創設された世帯である。

過疎地域では1位は「戦前」、2位は「昭和20～34年」、3位は「昭和35～49年」、4位は「昭和50～59年」、5位は「昭和60年以降」で、最近になるにつれて小さい割合である。「戦後」に創設された世帯は22.2%、「戦前」は70.8%である。過疎地域では「戦前」は「戦後」の3倍以上の世帯が創設されており、東京圏とは対称的な地域である。

図2-9 地域別、世帯の創設時期別世帯数割合

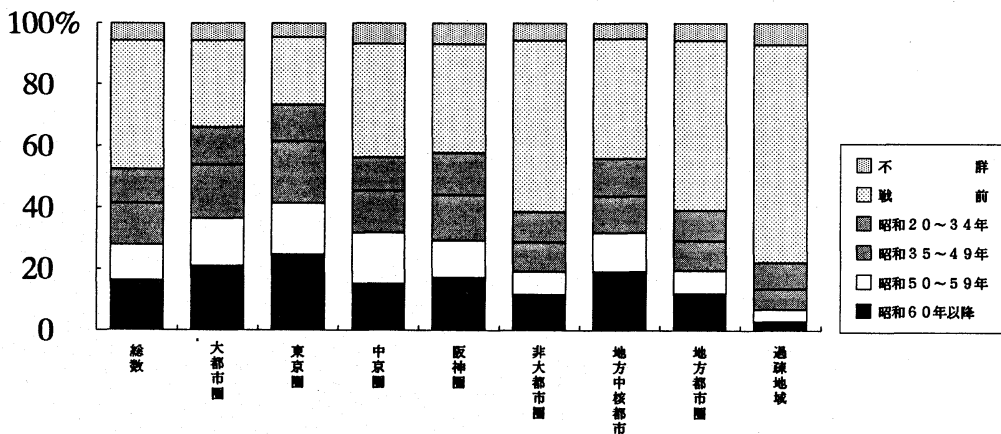

全国について世帯の創設時期を高度成長期を境にし、それより前と後とで見てもよい（表2-18参照）。昭和35年以降、すなわち高度成長期以降に創設された世帯の割合は41.3%で、前項で見た「現世帯主の代」に創設された世帯割合の44.3%にほぼ近い値である。また、昭和34年以前、すなわち高度成長期以前に創られた世帯の割合は53.0%で、「親の代」より以前に創られた世帯の割合50.2%にほぼ匹敵している。このことは他の地域でも同様に見られる。

以上のように、世帯の創設時期には地域差があり、大都市圏や地方中核都市では戦後に創られた世帯が多く、地方都市圏や過疎地域では戦前に創られた世帯が多い。高度成長期以降に創られた世帯は「現世帯主の代」に、高度成長期以前に創られた世帯は「親の代」より以前に創設されたものであるといえる。

表 2-18 地域別世帯の創設世代と創設時期の比較

(%)

世帯の創設世代・時期	全 国	大 都 市 圏	東 京 圏	中 京 圏	阪 神 圏	非 大 都 市 圏	地 方 中 核 都 市	地 方 都 市 圏	過 疎 地 域
現世帯主の代	44.3	56.1	63.2	48.1	47.8	32.2	46.1	32.7	18.4
昭和35年以降	41.3	53.1	61.4	45.3	44.0	28.7	43.7	29.3	13.6
親の代より以前	50.2	38.0	29.7	45.3	45.8	62.6	49.5	62.2	75.0
昭和34年以前	53.0	40.6	34.0	47.9	49.0	65.5	51.2	65.1	79.4

(3) 地域別にみた現住地への入居時期

全国について、世帯員が現住所に入居した時期別にその割合が多い順に見てみよう。1位は「昭和60年以降」(35.7%)、2位は「昭和50~59年」(27.6%)、3位は「昭和35~49年」(18.1%)、4位は「昭和20~34年」(9.3%)、5位は「戦前」(3.1%)で、最近になるほど入居者の割合が多い(図2-10参照)。これを高度成長期以降とそれ以前に分けて見ると、前者は81.4%、後者は12.4%で、高度経済成長以降の方が高い割合である。

高度成長期以降の入居者割合を地域別に見てみると、1位は地方中核都市89.4%、2位は東京圏85.8%、3位は阪神圏85.1%、4位は中京圏81.1%、5位は地方都市圏78.7%、6位は過疎地域61.9%である。高度成長期以降の入居者は、地方中核都市および大都市圏ではいずれも8割前後であるが、過疎地域は6割でやや低くなっている。高度成長期以前の入居者は地方中核都市および大都市圏では約1割である。しかし、過疎地域は26.7%で、どの地域よりも高い割合を示しており、地方都市圏の15.1%と比べてもかなり高い割合である。

以上のように、高度成長期以降の入居者は大都市圏および地方中核都市で高く、過疎地域で低い割合である。また、高度成長期以前の入居者は反対に過疎地域で高く、大都市圏および地方中核都市で低い割合である。

図 2-10 地域別、入居時期別世帯員割合

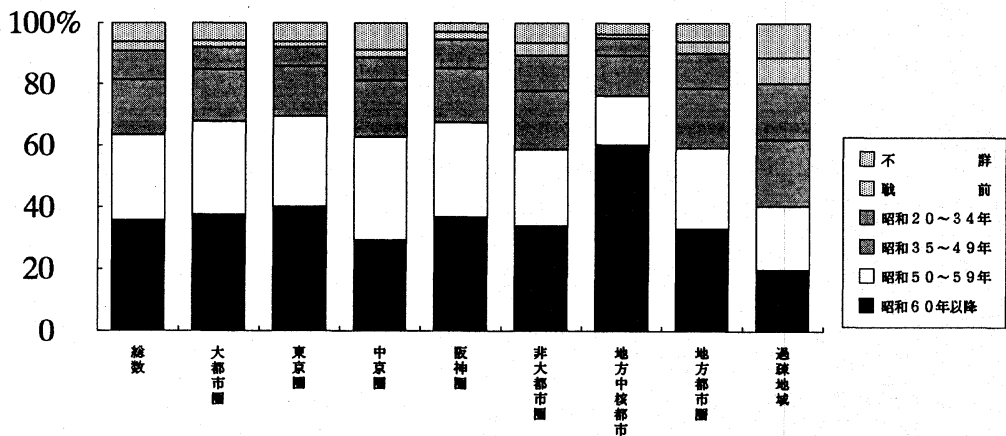

2 男女年齢別にみた移動者および定住者割合

(1) 男女年齢別、移動者・定住者の割合

移動者・定住者の割合をしてみると、調査対象者の4分の3は移動者で、残り4分の1は定住者である(表2-19参照)。男子では移動者は70.1%、定住者は29.9%、女子はそれぞれ81.2%、18.8%である。移動者は男子より女子の方が多く、定住者はその逆となっている。それは第1章と2章で見たとおり女子は男子より、結婚で移動する割合が高いためである。

表2-19 男女、年齢別移動者・定住者割合

年齢	総 数			移 動 者			定 住 者		
	男女計	男	女	男女計	男	女	男女計	男	女
総 数	30,984	14,854	16,130	75.90	70.12	81.23	24.10	29.88	18.77
0-4	1,601	835	766	27.48	26.95	28.07	72.52	73.05	71.93
5-9	1,845	932	913	50.03	49.79	50.27	49.97	50.21	49.73
10-14	2,053	1,096	957	53.87	53.74	54.02	46.13	46.26	45.98
15-19	2,343	1,147	1,196	61.89	61.29	62.46	38.11	38.71	37.54
20-24	2,216	1,037	1,179	71.93	70.40	73.28	28.07	29.60	26.72
25-29	1,821	853	968	81.27	76.08	85.85	18.73	23.92	14.15
30-34	1,949	952	997	86.97	81.83	91.88	13.03	18.17	8.12
35-39	2,210	1,076	1,134	87.47	79.55	94.97	12.53	20.45	5.03
40-44	2,836	1,386	1,450	88.58	82.32	94.55	11.42	17.68	5.45
45-49	2,089	1,026	1,063	88.61	82.94	94.07	11.39	17.06	5.93
50-54	1,901	925	976	89.74	83.35	95.80	10.26	16.65	4.20
55-59	1,787	838	949	86.46	75.66	96.00	13.54	24.34	4.00
60-64	1,679	808	871	85.17	75.25	94.37	14.83	24.75	5.63
65-69	1,416	645	771	84.04	76.12	90.66	15.96	23.88	9.34
70-74	973	407	566	83.86	74.20	90.81	16.14	25.80	9.19
75-79	739	295	444	83.76	73.90	90.32	16.24	26.10	9.68
80-84	472	174	298	84.11	71.26	91.61	15.89	28.74	8.39
85+	292	91	201	86.30	70.33	93.53	13.70	29.67	6.47
不詳	762	331	431	-	-	-	-	-	-

注) 不詳を除く。

移動者割合を男女年齢別にみると(図2-11参照), 15~19歳までは男女の差はほとんどなく, 20~24歳で男子より女子が少し大きい。男子は, 20~24歳の27.0%から, 30~34歳の81.8%まで上昇する。その後, 一番高い割合を示す50~54歳(83.4%)までほぼ横ばいで推移し, 55~59歳では8ポイント低下する。それ以降は65~69歳で少し上昇するが全体として低下傾向にあり, 85歳以上では70.3%となる。一方, 女子は25~29歳になると急速にその割合を増加させ, 86%が移動者である。30歳以上では90%台を保ち, 55~59歳では最高値96.0%を示している。その中で65~69歳から75~79歳の割合はやや低い, 80歳以上では再び上昇し, 男子とは違った動きを見せている。なお, 最近, 高齢者の移動率が, 上昇している*1)といわれているが, 女子でそのことが見られる。

定住者が移動者と同一あるいは高い割合を示す年齢は, 0~4歳および5~9歳である。男女とも0~4歳は約7割, 5~9歳では半分が定住者である。男子の割合はそれ以降急速に低下するが, 30~34歳以上は最低の割合を示す50~54歳(16.7%)までほぼ横ばいで推移する。50~54歳が最低の割合なのは第1章で見たとおり, 学童疎開の影響と考えられる。その後は, 65~69歳を除くいずれの年齢でも増加し, 85歳以上では29.7%である。女子は25~29歳以上では, 男子より10~20ポイント低い割合で推移し, 55~59歳で最低の4.0%を示す。それ以降波動的な動きを示し, 85歳以上では6.5%である。

以上のように移動者割合は女子の方が高く, 定住者割合は男子の方が高い。移動者割合を年齢別に見ると, 女子は結婚適齢期から急速に上昇し, 一旦低下するが, 高年齢になって再び上昇する。しかし, 男子は50代後半からずっと低下傾向を示し, 男女の差が認められる。定住者は, 移動者とは補関関係にあるので, 逆の傾向を示している。

図2-11 男女, 年齢別移動者・定住者割合

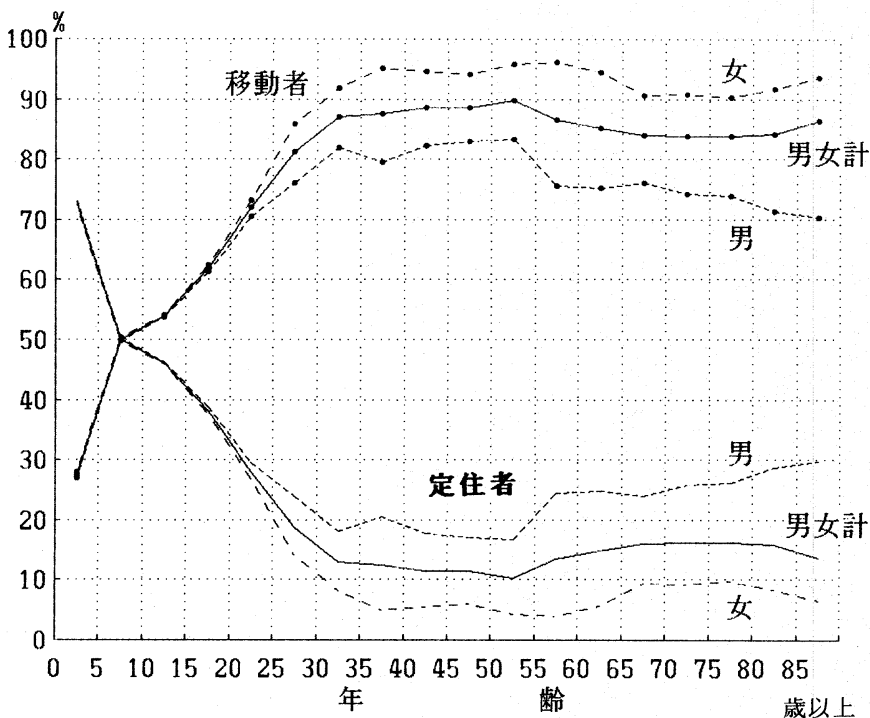

*1)内野澄子, 「高齢人口移動の新動向」, 『人口問題研究』, 第184号, 1987年10月, pp. 19-38参照。

(2) 定住者の年齢別、現住地別割合と年齢別構成

生まれてからずっと大都市圏に定住している者の割合は38.5%、非大都市圏は61.5%で、非大都市圏には定住している者の割合が多い。地域別には、1位は地方都市圏で48.1%、2位は東京圏の18.4%、3位は阪神圏および過疎地域の11.4%、4位は中京圏の8.7%、5位は地方中核都市の2.1%である(表2-20参照)。次に、どの年齢の定住者がどの地域に多く住み、どの地域に少ないかを見てみよう。

どの年齢においても地方都市圏が一番高い割合であり、地方中核都市が一番低い割合である。地方都市圏について年齢別に見ると、0~4歳から25~29歳まではおおよそ40%台、30~34歳から45~49歳は50%台の割合であるが、50歳代ではそれよりやや低く、60歳代では再び50%台となり、70~74歳および80~84歳では60%台となる。

東京圏は0~4歳から30~34歳まではおおよそ20%前後で推移し、85歳以上を除くそれ以外の年齢では10%前後である。その中で0~4歳を除いて、20~29歳の定住者割合は、他の年齢に比べてかなり高い。その理由は、最近、この年齢で結婚する人が減少したため、移動が減少し定住者割合が高くなったと考えられないだろうか。

過疎地域では50歳以下では10%台で50歳以上の中高年では20%台を示している。また、すでに述べた以外の地域は10%台で余り大きな変化はない。

表2-20 定住者の年齢別、現住地別割合

(%)

年 齢	総 数	大 都 市 圏				非 大 都 市 圏			
		総数	東京圏	中京圏	阪神圏	総数	地方中核都市	地方都市圏	過疎地域
総数	7,853	38.48	18.35	8.74	11.40	61.52	2.08	48.07	11.37
0~4	1,239	47.46	24.62	10.25	12.59	52.54	4.36	41.89	6.30
5~9	981	40.27	18.04	10.60	11.62	59.73	2.45	46.69	10.60
10~14	990	38.99	18.48	8.79	11.72	61.01	2.32	47.68	11.01
15~19	939	38.87	19.49	8.20	11.18	61.13	2.77	49.73	8.63
20~24	662	47.89	24.02	10.12	13.75	52.11	0.91	44.26	6.95
25~29	352	48.30	26.70	9.38	12.22	51.70	0.57	39.49	11.65
30~34	265	34.34	16.98	7.55	9.81	65.66	1.13	53.21	11.32
35~39	289	29.07	11.42	7.96	9.69	70.93	1.38	55.71	13.84
40~44	339	30.97	15.34	5.60	10.03	69.03	1.77	54.57	12.68
45~49	244	29.92	11.07	6.15	12.70	70.08	2.05	55.74	12.30
50~54	201	30.85	10.95	7.96	11.94	69.15	0.50	48.76	19.90
55~59	251	30.68	13.94	7.97	8.76	69.32	0.40	47.81	21.12
60~64	253	25.30	6.72	9.88	8.70	74.70	0.40	53.75	20.55
65~69	233	24.89	11.59	5.15	8.15	75.11	0.86	54.94	19.31
70~74	163	20.25	6.75	3.68	9.82	79.75	1.23	62.58	15.95
75~79	126	28.57	11.90	7.94	8.73	71.43	0.00	50.79	20.63
80~84	79	17.72	7.59	3.80	6.33	82.28	0.00	63.29	18.99
85歳以上	42	23.81	4.76	4.76	14.29	76.19	0.00	47.62	28.57
不詳	205	45.85	23.41	9.76	12.68	54.15	1.46	41.95	10.73

次に、各地域の定住者総数を100%として、年齢別構成割合を見てみよう(表2-21参照)。地域別にみた場合、0~29歳の定住者が総数に占める割合が高いのは、1位が地方中核都市の82.8%、2位は東京圏の76.4%、3位は中京圏の72.2%、4位は阪神圏の69.8%、5位は地方都市圏の62.3%、6位は過疎地域の51.4%である。30歳以上では上記と順位が逆の結果である。なお、0~29歳はおおよそ高度成長期以降に生まれて定住している人達で、30歳以降はそれ以前に生まれて定住している人達であると見ることもできるだろう。

以上のことから、どの年齢においても、定住者の半数近くは地方都市圏に住んでおり、過疎地域では50歳以上の中高年定住者が地方都市圏に次いで多い。また、地方中核都市は他の地域に比べて、定住期間が短い若い人が多く、過疎地域は定住期間の長い高齢者の割合が多いことが明らかとなった。

表2-21 定住者の年齢別、現住地別構成

(X)

年 齢	総数	大 都 市 圏				非 大 都 市 圏			
		総数	東京圏	中京圏	阪神圏	総数	地方中核都市	地方都市圏	過疎地域
総数	7,853	3,022	1,441	686	895	4,831	163	3,775	893
0~4	15.78	19.46	21.17	18.51	17.43	13.48	33.13	13.75	8.73
5~9	12.49	13.07	12.28	15.16	12.74	12.13	14.72	12.13	11.65
10~14	12.61	12.77	12.70	12.68	12.96	12.50	14.11	12.50	12.21
15~19	11.96	12.08	12.70	11.22	11.73	11.88	15.95	12.37	9.07
20~24	8.43	10.49	11.03	9.77	10.17	7.14	3.68	7.76	5.15
25~29	4.48	5.63	6.52	4.81	4.80	3.77	1.23	3.68	4.59
30~34	3.37	3.01	3.12	2.92	2.91	3.60	1.84	3.74	3.36
35~39	3.68	2.78	2.29	3.35	3.13	4.24	2.45	4.26	4.48
40~44	4.32	3.47	3.61	2.77	3.80	4.84	3.68	4.90	4.82
45~49	3.11	2.42	1.87	2.19	3.46	3.54	3.07	3.60	3.36
50~54	2.56	2.05	1.53	2.33	2.68	2.88	0.61	2.60	4.48
55~59	3.20	2.55	2.43	2.92	2.46	3.60	0.61	3.18	5.94
60~64	3.22	2.12	1.18	3.64	2.46	3.91	0.61	3.60	5.82
65~69	2.97	1.92	1.87	1.75	2.12	3.62	1.23	3.39	5.04
70~74	2.08	1.09	0.76	0.87	1.79	2.69	1.23	2.70	2.91
75~79	1.60	1.19	1.04	1.46	1.23	1.86	0.00	1.70	2.91
80~84	1.01	0.46	0.42	0.44	0.56	1.35	0.00	1.32	1.68
85歳以上	0.53	0.33	0.14	0.29	0.67	0.66	0.00	0.53	1.34
不詳	2.61	3.11	3.33	2.92	2.91	2.30	1.84	2.28	2.46

3 移動者の現住地からみた前住地，出生地

(1) 移動者の現住地別前住地

図2-12は移動者総数を100とした場合、現在住んでいる地域別に前住地をみたものである。この図から現住地への移動について、現住地と前住地との関係から前住地が現住地と同一の区市町村の場合は、同一区市町村内移動とみなすことができる。以下同様に、同一県内他の区市町村間移動、府県間移動、外国からの移動とみなすことができる。ただし、この場合の府県間移動は各都道府県単位から見た移動である。

全国レベルでの移動の割合は、1位は同一区市町村内移動で42.1%、2位は同一県内移動29.2%、3位は県間移動20.9%、4位は外国からの移動0.4%である。上記のことから移動距離が長くなるにしたがって割合は小さくなっている。大都市圏、非大都市圏でも同様な順位である。しかし、東京圏は他の地域とは異なった傾向を示しており、同一県内移動が一番多く33.1%、2位は県間移動31.3%、3位は同一区市町村内移動29.2%である。東京圏では、近距離移動より遠距離移動の割合が高くなっており、他の地域とは異なっている。

以上のように、近距離移動である同一区市町村内移動が一番多く、移動距離が長くなるにしたがってその割合は小さくなっている。しかし、東京圏は他の地域とは異なる傾向を示しており、同一県内移動が一番多く、2位は県間移動、3位は同一区市町村内移動である。

図2-12 移動者の現住地別前住地割合

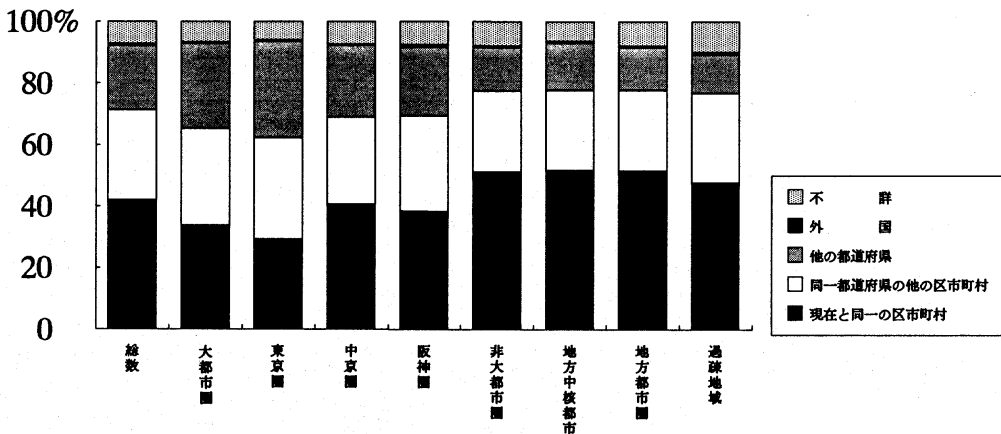

(2) 移動者の現住地別出生地

図2-13は移動者の現住地別に、生まれた地域がどこかをみたものである。多い順に見ると全国では、1位は他の都道府県生まれ（以下他県生まれと略す）36.6%，2位は同一の都道府県生まれ（以下同一県生まれと略す）31.4%，3位は現在と同一の区市町村生まれ（以下同一区市町村生まれと略す），いわば地元生まれ29.2%である。大都市圏居住者についてみると、1位は他県生まれの51.4%で過半数を超えており、2位は同一県生まれ27.4%，3位は地元生まれ18.4%である。特に東京圏居住者は、他県生まれは58.2%，同一県生まれは24.6%，地元生まれは14.6%である。他県生まれが過半数を超えているため地元生まれの割合が全国の半分の割合である。

非大都市圏居住者については、1位は地元生まれ41.1%，2位は同一県生まれ35.8%，3位は他県生まれ20.3%である。過疎地域居住者は、地元生まれはさらに多く49.2%で、同一県生まれは33.5%，他県生まれは12.8%となっており、地元生まれと同一県生まれを合計すると、80%以上が同一県内生まれである。

出生地が外国の人は、全国をはじめとしてほとんどの地域が0.9%であるが、地方大都市圏居住者は1.6%と少し高く、中京圏居住者は0.5%とやや低い値を示している。

以上のように移動後、大都市圏に居住している者は、他県生まれが多く、非大都市圏居住者は地元生まれが多いことが明らかとなった。

図2-13 移動者の現住地別出生地割合

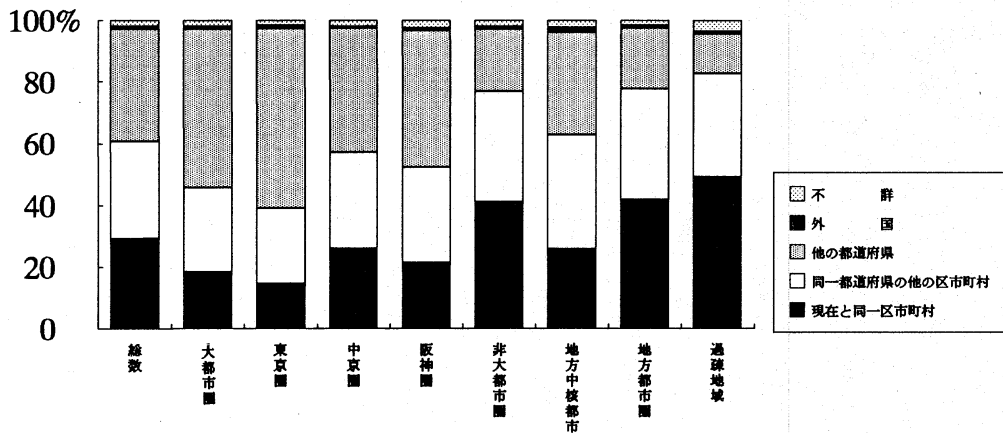

第5章 地域間人口移動のパターン

本章では、個人の出生地を起点に、現在の居住地に至る移動過程（移動体験）を、地域を単位にしてUターン移動、Jターン移動、Iターン移動などに区分し、地域間の人口移動パターンの特性について検討している。その場合、おもに個人属性を中心に、地域間の人口移動を観察してある。ここで扱う地域の範囲は、住所の地点、都道府県、地域ブロックを用いた。なお、サブ・カテゴリーとして、都道府県のなかを、出生地と同一市区町村内か県内他市区町村かで区分している。また、移動の方向や時期についてはとくに限定せず問題としない。（西岡八郎）

1 世帯員、世帯主・配偶者の性、年齢別にみた地域間移動パターン

全世帯員の出生地から現在の居住地にいたる個人の移動経験を確認するため、人生事象の節目となるイベント時点の居住地など以下の9項目を質問している。それらは、①現住地、②出生地、③生まれてから現在までの移動経験の有無と前住地、④5年前の常住地、⑤1年前の常住地、⑥最終学校卒業直前の常住地、⑦就職直後の常住地、⑧結婚直後の常住地、⑨退職直後の常住地、などである。これら9項目のチェックにより、出生地からの居住地移動の有無、出生地を起点とした他出の範囲（出生地からみて最も遠くに移動した地点）など移動経験を確認した。

上記の方法によって、地域間移動パターンを現在の居住地を基準に、つぎの6つに大別し、さらに項目によっては細分化した。

①「出生地に残存」している人。これは出生地から調査時点まで「他出経験なし」、他出を経験した後出生地に戻ってきた「Uターン移動」者に区分でき、Uターン者はさらに、他出の範囲によって、「県内転出後」、「地域内転出後」、「地域外転出後」に3区分する。

つぎに、現住地と出生地が異なり、出生地と同じ県内に居住している場合を、②その移動範囲が県内のみである人を「県外他出経験なし（県内移動）」と、③現在、出生地と同県内に居住しているが、一度県外に他出後県内に戻ってきた人（県Jターン者と呼ぶ）を、他出範囲によって、出生県と同じ地域ブロック内か地域外かで、「県Jターン地域内移動」、「県Jターン地域外移動」に分ける。

さらに、出生県のある地域ブロック内で出生県以外の居住者を、④その移動範囲が地域ブロックのみである人を「同一地域のみ他出経験（地域内移動）」者と、⑤出生県のある地域ブロック外へ移動後、出生県のブロックへ戻ってきた「地域Jターン」者などに分別する。最後に、⑥現在、出生県のある地域ブロック外に居住している者を「Iターン移動」者として扱った。

以上のように、地域間の移動パターンを分類し、その傾向を全世帯員の性別年齢別、さらに世帯主・配偶者の順に検討した。

(1) 世帯員の性、年齢別の地域間移動

今回の調査では、はじめて世帯員すべてを対象にした詳細な移動歴を調査しており、全国標本調査では、他の機関でもほとんど例がない。そこで、多少子細であるが、表2-22に全世帯員の性別年齢別にみた地域間移動パターンを掲示し検討を加えた。表2-23は、当該の移動者のみを対象として算出した地域間移動率である（移動率では、不詳を分母から除いている）。

男女の性別による地域間移動の特性から検討していくが、まず、現住地と出生地が同じである人の場合からみる。出生地から一度も居住地移動をしたことがない「他出経験のない」人は、男子の場合23.0%、他出経験後出生地に戻ってきたUターン移動者は5.8%である。現在、出生地に居住する人の割合を示す残存率は31.3%で、出生地から移動した者のうち出生地に再び戻った帰還移動者の割合を示すUターン移動率は8.3%である。女子では、他出の経験なし14.6%、残存率19.3%、Uターン移動率も4.0%と男子の場合より低い。明らかに、男女間で出生地への定着・帰還の度合に差異が存在する。

表2-22 世帯員の性・年齢別地域間移動パターン割合

性・年齢	総数	県										Iターン		不詳						
		他出経験なし	Uターン県内移動	Uターン県外移動	Uターン地域外移動	県外他出経験なし	出生地と同一市区町村	出生地以外市区町村	出生地と同一市区町村	出生地以外市区町村	同一地域内のみ出経験	地域Jターン	出生地・市区町村	出生地・市区町村以外						
総数	34781	18.7	2.9	0.3	1.2	37.1	18.7	18.3	1.6	0.5	1.1	5.2	2.4	2.8	5.3	1.0	18.0	4.2	13.8	7.8
男	15851	23.0	3.6	0.4	1.8	31.7	17.0	14.7	1.5	0.5	1.1	5.8	2.8	3.0	5.1	1.2	18.1	4.2	13.9	7.7
0~4歳	830	63.5	0.5	-	-	20.2	10.7	9.5	0.4	0.1	0.2	1.0	0.4	0.6	2.2	-	7.7	2.5	5.2	4.6
5~9歳	923	45.9	0.5	-	0.5	33.6	18.6	15.0	0.4	-	0.4	1.1	0.5	0.5	3.6	0.3	9.1	3.3	5.9	4.9
10~14歳	1200	39.9	1.0	-	0.3	32.8	18.9	13.9	0.4	-	0.4	1.3	0.6	0.8	4.7	0.2	10.9	5.4	5.5	8.4
15~19歳	1286	34.1	1.9	0.2	0.2	36.9	21.0	15.9	0.8	0.2	0.6	1.0	0.2	0.8	5.5	0.6	11.3	5.1	6.2	7.5
20~24歳	1103	22.6	4.5	0.5	1.5	32.2	17.3	14.9	1.3	0.5	0.8	2.6	1.0	1.6	7.7	0.7	19.6	6.6	13.0	6.9
25~29歳	908	16.3	4.8	0.7	2.6	34.6	16.9	17.7	2.6	0.6	1.7	10.2	3.9	3.2	6.8	1.4	16.0	4.2	11.8	7.0
30~34歳	998	10.8	4.5	0.7	4.2	33.2	15.8	17.3	2.1	0.4	1.7	10.2	4.0	6.2	5.4	1.4	22.4	5.2	17.2	5.0
35~39歳	1118	12.6	5.5	0.6	3.9	26.9	14.5	12.4	2.7	0.8	1.9	11.6	6.2	5.5	4.6	1.9	25.0	4.3	20.7	4.7
40~44歳	1442	10.6	4.7	0.9	2.4	29.8	14.7	15.1	1.9	0.8	1.2	11.5	5.8	5.8	5.3	2.0	25.7	4.3	21.4	5.1
45~49歳	1073	10.4	4.8	0.6	2.6	29.8	13.8	14.1	2.5	0.8	1.7	8.8	3.9	4.8	6.4	2.4	25.9	4.0	21.9	5.7
50~54歳	983	11.6	3.2	0.6	1.9	29.3	16.0	13.3	2.5	0.6	1.9	5.9	3.4	2.5	6.8	2.5	27.7	5.3	22.4	7.9
55~59歳	872	16.7	5.2	0.3	1.1	35.8	19.0	16.7	1.5	0.6	0.9	4.6	2.1	2.5	6.2	0.7	20.5	3.8	16.7	7.3
60~64歳	849	18.3	5.8	0.2	1.1	38.0	21.1	17.0	2.1	0.9	1.0	6.6	1.9	2.7	3.4	1.9	17.4	3.1	14.4	6.9
65~69歳	679	18.3	4.7	-	3.7	33.3	17.1	16.2	2.1	0.9	1.2	6.8	3.5	3.2	3.4	2.1	18.0	3.8	14.1	7.8
70~74歳	429	17.9	4.2	0.5	2.8	38.0	19.6	18.4	1.4	0.7	0.7	7.7	4.0	3.7	2.6	0.7	14.5	2.3	12.1	9.8
75~79歳	319	18.2	4.7	-	1.6	37.9	19.7	18.2	0.9	0.3	0.6	7.8	4.1	3.8	2.2	0.3	15.7	2.8	12.9	10.7
80~84歳	188	20.7	3.2	-	2.1	29.8	19.1	10.6	1.6	0.5	1.1	10.6	5.3	5.3	4.8	0.5	18.1	3.7	14.4	8.5
85歳以上	99	24.2	5.1	1.0	2.0	27.3	17.2	10.1	-	1.0	8.1	10.1	8.1	2.0	2.0	-	18.2	4.0	14.1	10.1
不詳	602	23.8	2.0	0.5	0.7	22.6	14.1	8.5	0.7	0.5	0.2	1.7	1.0	0.7	3.5	-	9.0	1.8	7.1	35.7
女	17056	14.6	2.2	0.3	0.7	42.6	20.4	22.1	1.7	0.5	1.2	4.9	2.2	2.7	5.6	0.9	18.5	4.3	14.2	7.9
0~4歳	770	61.6	1.0	-	0.1	23.6	13.0	10.6	0.1	0.1	-	0.3	0.1	0.1	2.3	0.5	6.6	1.8	4.8	3.8
5~9歳	909	44.7	0.3	-	0.1	32.7	17.8	14.9	0.6	0.1	0.4	1.7	0.9	0.4	5.2	0.3	9.1	4.1	5.1	5.4
10~14歳	1033	40.8	0.6	-	0.1	33.7	21.0	12.7	0.4	-	0.4	1.7	0.4	1.4	4.0	0.4	10.2	4.5	5.6	8.2
15~19歳	1272	31.6	1.9	-	0.2	39.7	22.2	17.5	0.9	0.4	0.5	1.0	0.2	0.9	6.1	0.6	11.6	3.5	8.2	6.4
20~24歳	1234	18.2	5.5	1.2	1.7	36.2	18.6	17.6	1.3	0.4	0.9	2.5	0.6	1.9	7.5	0.6	19.1	5.0	14.1	6.1
25~29歳	1013	8.3	3.7	0.1	1.4	43.2	24.1	23.0	2.3	0.5	1.8	5.3	2.4	3.0	7.6	1.5	20.3	5.6	14.7	6.3
30~34歳	1022	4.6	2.6	0.5	0.9	43.8	18.4	25.4	2.4	0.6	1.6	7.8	3.9	6.5	1.4	24.6	5.1	19.5	4.9	
35~39歳	1177	2.7	2.3	0.2	1.2	42.0	16.9	25.1	2.5	0.6	2.0	9.9	3.1	6.8	6.3	1.4	25.4	4.7	20.7	6.1
40~44歳	1518	3.2	2.3	0.2	0.9	40.6	18.3	22.3	3.4	1.0	2.4	9.0	4.2	4.8	5.5	1.2	27.4	5.7	21.7	6.3
45~49歳	1114	2.8	2.1	0.4	0.9	43.0	17.8	23.2	2.9	1.2	1.7	5.6	2.8	2.8	5.7	1.5	26.9	4.9	20.9	8.8
50~54歳	1024	2.4	1.9	0.3	0.3	44.8	20.9	23.9	2.1	0.7	1.4	5.3	2.4	2.8	6.4	1.2	25.9	5.0	20.9	9.5
55~59歳	1002	3.0	1.5	0.2	0.3	54.3	23.7	30.6	1.5	0.5	1.0	4.2	1.4	2.8	6.9	1.3	18.0	3.6	14.4	8.9
60~64歳	913	3.8	1.3	0.2	0.2	57.6	27.4	30.2	1.6	0.5	1.0	4.8	2.5	4.4	4.0	1.3	16.0	3.3	12.7	9.5
65~69歳	815	5.5	3.2	0.2	0.6	49.2	23.4	25.8	1.6	0.2	1.3	6.4	3.7	2.7	4.9	1.1	17.9	4.8	13.1	9.6
70~74歳	603	5.0	2.7	0.2	1.0	42.4	26.4	26.0	1.8	0.5	1.3	7.5	3.6	3.8	4.1	0.8	16.6	3.6	12.9	8.0
75~79歳	476	4.8	2.1	1.1	1.7	48.3	21.8	26.5	2.7	1.3	1.5	5.5	2.9	2.5	5.0	0.8	17.6	2.9	14.7	10.3
80~84歳	215	5.4	0.9	-	1.0	54.6	28.6	26.0	1.0	0.3	0.6	7.9	4.4	3.5	4.8	0.3	15.2	2.5	12.7	9.2
85歳以上	145	4.2	0.6	-	-	54.0	27.9	26.0	2.3	0.5	1.9	6.0	2.8	3.3	3.3	0.9	16.7	3.3	13.5	11.6
不詳	631	16.8	2.2	0.2	0.6	38.7	20.8	17.9	0.5	0.3	0.2	2.1	1.6	0.5	4.9	-	10.3	2.9	7.4	23.8

表2-23 世帯員の性・年齢別地域間移動率

(%)

性・年齢	総数	県内		地域		他		U		県外		地域			
		残存率	出生率	残存率	出生率	残存率	出生率	残存率	出生率	残存率	出生率	残存率	出生率		
総数	31764	25.4	73.4	49.1	24.3	80.3	19.7	4.6	15.1	79.9	6.0	37.0	24.1	27.0	29.6
男	14625	31.3	73.6	53.2	20.3	80.4	19.6	4.6	15.0	75.5	8.3	37.8	26.8	28.3	33.1
0~4歳	792	67.0	89.6	78.8	10.9	91.9	8.1	2.7	5.4	34.0	1.5	12.4	11.1	8.8	11.4
5~9歳	878	49.4	86.3	69.6	16.7	90.4	9.6	3.4	6.2	52.0	2.2	16.4	13.1	11.7	17.5
10~14歳	1099	45.0	82.8	66.3	16.5	88.1	11.9	5.9	6.0	56.6	2.6	19.8	11.5	13.8	14.5
15~19歳	1143	39.4	81.2	62.4	18.8	87.8	12.2	5.5	6.7	63.5	3.8	22.1	10.6	14.1	12.9
20~24歳	1027	31.2	69.9	51.3	18.6	79.0	21.0	7.1	13.9	76.1	8.9	37.3	16.5	25.7	19.8
25~29歳	844	26.3	73.9	49.2	24.8	82.8	17.2	4.5	12.7	82.8	10.4	41.0	33.5	29.1	40.4
30~34歳	948	21.3	69.2	42.6	26.6	76.4	23.6	5.5	18.1	88.7	11.1	49.3	36.6	39.9	41.5
35~39歳	1065	23.8	67.0	46.3	20.8	73.8	26.2	4.5	21.7	87.0	11.9	53.6	36.4	44.2	40.9
40~44歳	1368	19.7	65.3	42.0	23.2	73.0	27.0	4.5	22.5	88.9	9.4	53.0	33.0	43.2	38.5
45~49歳	1012	19.6	63.1	41.3	21.8	72.5	27.5	4.2	23.2	89.1	9.4	52.8	28.6	39.9	36.2
50~54歳	905	18.8	59.8	40.4	19.3	69.9	30.1	5.7	24.3	87.8	6.8	53.6	21.6	38.4	28.4
55~59歳	808	25.2	70.4	48.6	21.8	77.8	22.2	4.1	18.1	82.5	8.4	39.6	20.0	27.5	24.5
60~64歳	790	27.2	73.8	52.0	21.8	81.3	18.7	3.3	15.4	80.8	9.2	34.8	19.9	25.1	32.0
65~69歳	626	28.9	74.6	52.2	22.4	80.5	18.5	4.2	13.3	80.7	11.0	40.7	32.4	30.9	42.7
70~74歳	387	28.2	80.4	55.0	25.3	84.0	16.0	2.6	13.4	80.8	9.9	35.5	37.3	28.3	42.5
75~79歳	285	27.4	79.6	54.4	25.3	82.5	17.5	3.2	14.4	80.3	8.5	34.0	33.0	27.2	38.8
80~84歳	172	28.5	74.4	55.8	18.6	80.2	19.8	4.1	15.7	78.1	7.2	43.3	35.1	32.0	43.9
85歳以上	89	36.0	77.5	64.0	13.5	79.8	20.2	4.5	15.7	74.5	11.4	40.4	34.2	33.0	38.7
不詳	387	41.9	80.6	66.1	14.5	86.0	14.0	2.8	11.1	64.3	7.4	27.3	19.3	17.0	20.6
女	15705	19.3	72.8	44.5	28.3	79.9	20.1	4.7	15.4	84.5	4.0	36.9	22.0	26.4	26.5
0~4歳	741	65.2	90.1	78.9	11.2	93.1	6.9	1.9	5.0	36.1	3.4	10.5	5.1	7.4	12.7
5~9歳	860	47.7	84.5	67.6	17.0	90.3	9.7	4.3	5.3	53.0	0.9	18.2	13.4	11.9	18.4
10~14歳	948	45.1	84.2	68.5	15.7	88.9	11.1	5.0	6.1	55.8	1.3	18.6	13.0	13.6	17.8
15~19歳	1191	35.9	80.4	60.3	20.1	87.6	12.4	3.7	8.7	66.6	3.2	22.6	9.6	14.0	18.6
20~24歳	1159	28.4	71.0	49.4	21.7	79.6	20.4	5.3	15.0	81.0	10.9	37.4	18.7	24.8	20.5
25~29歳	949	14.3	68.6	37.8	30.8	78.3	21.7	6.0	15.7	91.3	5.9	42.0	22.7	29.8	28.9
30~34歳	972	9.1	65.9	33.4	32.5	74.2	25.8	5.3	20.5	95.2	4.4	47.2	25.5	35.9	29.0
35~39歳	1105	6.8	64.8	28.8	36.0	72.9	27.1	5.0	22.1	97.1	3.9	50.7	28.6	39.8	32.9
40~44歳	1422	7.0	63.6	32.1	31.4	70.7	29.3	6.0	23.2	96.7	3.7	51.7	27.4	40.7	28.7
45~49歳	1016	6.7	63.1	30.5	32.6	71.0	29.0	5.4	23.6	97.1	3.6	49.3	20.8	35.2	24.1
50~54歳	927	5.4	63.0	31.9	31.1	71.4	28.6	5.5	23.1	97.4	2.7	47.9	17.5	34.0	21.0
55~59歳	913	5.5	71.3	33.5	37.8	80.3	19.7	3.9	15.8	96.8	2.2	37.4	17.6	24.9	24.8
60~64歳	826	6.2	76.9	39.8	37.0	82.3	17.7	3.6	14.0	95.9	1.9	33.6	21.4	21.7	27.3
65~69歳	737	10.3	73.5	40.6	33.0	80.2	19.8	5.3	14.5	94.1	4.3	37.8	24.4	27.8	31.9
70~74歳	555	9.5	76.6	42.7	33.9	82.0	18.0	4.0	14.1	94.8	5.5	36.2	30.7	27.3	36.1
75~79歳	427	10.8	73.8	39.8	34.0	80.3	19.7	3.3	16.4	94.2	4.0	29.2	26.5	32.5	32.5
80~84歳	286	7.7	77.6	44.4	33.2	83.2	16.8	3.7	14.0	93.0	1.8	35.0	30.1	27.2	37.5
85歳以上	190	5.8	76.3	41.1	35.3	81.1	18.9	3.7	15.3	95.5	1.1	36.2	25.0	26.6	28.3
不詳	481	26.0	80.0	55.7	24.3	86.5	13.5	3.7	9.8	78.8	4.8	27.2	15.4	16.4	20.7

出生地からの転出範囲別にUターン移動した割合をみると、男子では、「県内転出(3.6%)」、「地域外転出(1.8%)」、「地域内転出(0.4%)」の順で高く、割合に差はあるがこの順は女子も同様で、出生地に戻るケースが多いのは、出生地と同じ県内に他出後Uターンする人である。

つぎに、現住地と出生地は異なるが、出生地と同じ県内に居住している場合を検討する。その移動範囲が県内のみである「県外他出経験なし(県内移動)」は、男子が31.7%であるのに対し女子の方が42.6%とかなり高い。また、現在、出生地と同県内に居住しているが、一度県外に他出体験後に県内に戻ってきた人を県Jターンと呼び、転出の範囲によって、出生県と同じ地域ブロック内か地域外かで、前者を「県Jターン地域内移動」、後者を「県Jターン地域外移動」に分けたが、男子(1.5%、5.8%)女子(1.7%、4.9%)とも、地域ブロック外に転出後県内に戻った者の割合が地域内移動後の県Jターンを上回っている。

さらに、現住地と出生県は異なるが、しかし、出生県のある地域ブロック内に居住している(出生県以外)場合についても同様の検討をした。その移動範囲が地域ブロックのみである「同一地域のみ他出経験(地域内移動)」者は、男子5.1%、女子5.6%であった。出生県のある地域ブロック外へ移動後、出生県のブロックへ戻ってきた「地域Jターン」者は、男女それぞれ、1.2%、0.9%と大差がない。

現在、出生県のある地域ブロック外に転出、居住している者を「Iターン移動」者として扱ったが、男子18.1%、女子18.5%で、いずれも非大都市圏出身者の割合が高い。

ここで、当該の残存者・移動者のみを対象にした地域残存率・地域間移動率についてまとめてふれておく(表2-23)。

まず、出生地への残存率は男子31.3%、女子19.3%と男子の故郷(出生地)への回帰定着度のほうがかなり高い。出生した県と現在、居住している県が同じことを表す県残存率は、男子73.6%、女子72.8%と男女とも4分の3近くが出生県と同じ県内に居住している。出生地からの距離では、男子の方が、同じ県内でも出生地と同一区市町村の者が多く、より出生地の近くで居住している割合が高い。さらに、地域を拡大して、出生した地域ブロック内に居住している割合を示す地域残存率は、男女ともほぼ8割に達している(男子80.4%、女子79.9%)。いずれにしても、出生地がその後の居住地移動の範囲に多大の影響を与えている。

転出の移動経験をもち再び出生地や出生した県・地域に、どの程度戻ってきたかを示す帰還移動者の割合(Uターン率)をみると、出生地へのUターン率は男子8.3%、女子4.0%であったが、出生県から県外へ移動した者のうち出生県にもどった者の割合(県Uターン率)は、男子26.8%、女子22.0%、さらに、出生地域ブロックから地域外へ移動した者のうち出生地域ブロックに戻った割合を示す地域Uターン率は、男子33.1%、女子26.5%となっている。Uターン率に関する指標は、いずれも男子の方が高く、出生地との結びつきがより強いことを意味している。

つぎに、年齢別に地域間の移動をみると、親の随伴移動が主な移動形態である0-14歳層に他出経験がない割合が高く、男子では30-54歳の働き盛りの世代で10%程度に縮小、高年齢にむかってやや上昇し80歳で20%近くとなっている。出生地への残存率でも同様の傾向がみられる。一方、3種のUターン率で、いずれの指標もやや高い年齢層が二つみられる。それらは、25-39歳と65-74歳の年齢層で、若い世代では、職業に対する従来の終身雇用的な考え方から、何か新しい生き方を選択する人が多くなっているためともいえる。高年齢世代が、退職後、以前ほど出生地や出生県に立ち戻らない、帰還移動しない傾向があるといわれる。この調査結果では、65-74歳層で、出生地域ブロック外に転出していた人が出生地の近くにUターンする割合が高い。たとえば、県Uターン率でみると60-64歳19.9%、65-69歳32.4%と開きがあるのは退職を契機にUターンする人が多いことによるためであろう。

(2) 世帯主・配偶者の地域間移動

つぎに、世帯主・配偶者の地域間移動パターンについて検討する。表2-24では、地域間移動パターン別世帯主・配偶者の割合を整理してある。また、地域間移動率を世帯主・配偶者の性別年齢別にみたのが表2-25である。

男子世帯主のうち出生地に居住している者は16.9%であるが、生まれてから出生地外に他出したことがない者は10.7%であり、その差6.2%が出生地から転出した後再び出生地に戻ってきた者、つまりUターンした者である。女子では他出経験のない者2.2%、Uターンした者2.4%の合わせて4.6%が出生地に居住している。

男子のうち出生県に居住している県内残存者は、63.8%であるが、生まれてから一度も他県へ転出したことのない者は49.7%であり、その差14.1%は出生県から転出した後、再び出生県にもどってきた県Uターン者である。さらに、これは県外へ転出して出生地にUターンした2.4%と他県に転出後再び出生した県内の他住所へ転入した県Jターン者11.7%に分けられる。女子の県内残存者は、63.5%と男子と変わらないが、他県への転出経験のない者が52.7%と転出範囲が狭く、一方、県へのUターン者は、10.8%で男子に比べ低い。

出生地域ブロックに居住している者（地域内残存率）は、男子72.1%であるが、生まれてから一度も他地域ブロックへ居住地移動したことがない者が58.7%であり、その差13.4%は出生地域ブロックから転出後、再び出生地域ブロックに戻ってきた者である（地域Uターン；これは地域外転出後出生地にUターン2.0%、地域外転出後県にJターンした9.4%、地域Jターン2.0%に分けられる）。

女子では地域内残存者が71.9%で、地域外の転出経験のない者が62.3%を占める。

男子のUターン率は6.7%、県Uターン率は26.8%である。地域Uターン率は32.9%である。女子の場合、それぞれ、2.4%、21.5%、25.6%といずれのUターン率も男子より低い。出生した地域ブロック外に居住する者の割合を示すIターン率は、男子27.9%、女子28.1%である。

女子に比べ男子で出生地あるいは出生地付近に再び戻る帰還移動率が高いのは、父系直系的な世帯継承や男性側に偏った生活主導などの要因が、結婚後の移動形態にも影響を与えてきたためといえる。

2 世帯員の出生地域別にみた地域間移動パターン

出生地域別に世帯員全員の他出範囲や移動経験をみたのが、表2-26、表2-27である。

出生地から他出した経験のない者が多い地域は、北関東（29.0%）、南九州（23.2%）、山陽（22.3%）東山（21.5%）の順で高く、残存率もこの順で高いが、北関東以外は、その他の地域とそれほど差がない。北関東で出生地への残存率が高いのは、東京圏の労働力供給の後背地として、居住地の移動をとまなわない通勤の遠距離化とも関係がある。逆に、少ないのは北海道（10.1%）であり、これは、出生地から他出した者が多いことを示し、Uターン率も低いことから出生地への残存率は、全地域ブロック中で最も低い。

「県外への他出経験なし」の割合が高いのは、北海道（58.6%）、中京圏（45.1%）、阪神圏（44.8%）で、同じ地域ブロック内への移動経験後、出生県にもどることを示す「県Jターン地域内移動」は、東京圏、北九州、中京圏、阪神圏の順で高い。地域ブロック外へ他出後、再び出生した県内にもどる「県Jターン地域外移動」は、山陰（17.1%）が高い。山陰の場合は、近接する阪神圏で居住した後、再び県内に戻るケースが多い。

「同一地域のみ他出経験」では、東京圏（17.9%）、中京圏（8.8%）、阪神圏（6.3%）の3大都市圏で割合が高い。大都市地域内での住み替えなど住宅事情を主な理由とした県間移動が多いことを表している。また、出生した地域ブロック外に他出したままの移動を示す「Iターン」の割合が低いのも、東京圏（8.9%）、中京圏（12.9%）、阪神圏（16.4%）の人口集中地区である。したがって、

表2-24 地域間の移動パターン別世帯主・配偶者の割合

(%)

地域間移動のパターン		(男子)	(女子)
総数 ¹⁾		7838	8261
		100.0	100.0
出生地残存	(1)	16.9	4.6
他出経験なし	(11)	10.8	2.2
Uターン	(12)	6.2	2.4
県内転出後	(13)	3.8	1.7
地域内転出後	(14)	0.4	0.2
地域外転出後	(15)	2.0	0.6
県内移動	(2)	35.2	48.8
県Jターン	(3)	11.7	10.1
地域内転出後	(31)	2.3	2.6
地域外転出後	(32)	9.4	7.5
地域内移動	(4)	6.3	7.0
地域Jターン	(5)	2.0	1.5
Iターン	(6)	27.9	28.1
県内残存	(1)+(2)+(3)	63.8	63.5
地域内残存	(1)+(2)+(3)+(4)+(5)	72.1	71.9
県外転出経験	(7)=(14)+(15)+(3)+(4)+(5)+(6)	50.3	47.5
県内へのUターン	(8)=(14)+(15)+(3)	14.1	10.9
地域外転出経験	(9)=(15)+(32)+(5)+(6)	41.3	37.7
地域内へのUターン	(10)=(15)+(32)+(5)	13.4	9.6
Uターン率 ²⁾	(12)／(総数-(11))	6.7	2.4
県Uターン率 ³⁾	(8)／(7)	26.8	21.5
地域Uターン率 ⁴⁾	(10)／(9)	32.9	25.6
Iターン率 ⁵⁾	(6)／(総数)	27.9	28.1

1)移動パターン不詳を除く

2)出生地から移動した者のうち出生地に戻った者の割合

3)出生県から移動した者のうち出生県に戻った者の割合

4)出生地域ブロックから移動した者のうち出生地域ブロックに戻った者の割合

5)出生県のある地域ブロック外に居住している者の割合

表2-25 世帯主・配偶者の性別年齢別地域間移動率

性・年齢	総数	地域間移動率 (%)													
		残存率	県内同一市区町村	出生地以外	出生地以外	出生地以外	出生地以外	出生地以外	出生地以外	出生地以外	出生地以外				
総数	16662	10.6	63.8	34.9	28.9	72.1	27.9	5.6	22.3	93.8	4.4	49.8	23.9	37.7	29.1
男総数	7838	16.9	63.8	40.0	23.8	72.1	27.9	5.5	22.4	89.5	6.7	50.3	26.8	39.8	32.9
15~19歳	47	6.4	38.3	19.1	19.1	55.3	44.7	4.3	40.4	96.0	2.1	68.0	5.9	48.0	4.2
20~24歳	271	0.7	36.5	14.4	22.1	49.4	50.6	17.3	33.2	99.6	0.4	69.9	7.7	54.1	9.3
25~29歳	383	3.1	58.7	26.4	32.4	68.2	30.3	7.6	22.7	98.0	1.0	56.6	24.8	42.3	28.9
30~34歳	645	6.7	59.7	28.5	31.2	68.2	31.8	7.1	24.7	96.8	3.5	58.5	30.3	48.2	34.5
35~39歳	786	12.1	58.8	35.2	23.5	66.9	33.1	5.9	27.2	94.2	6.5	61.6	31.8	51.4	35.9
40~44歳	1143	14.3	61.2	37.2	24.0	69.5	30.5	5.3	25.2	92.9	7.5	58.1	31.8	48.1	37.7
45~49歳	905	17.8	61.3	39.2	22.1	71.0	29.0	4.6	24.3	90.0	8.4	54.2	27.2	40.9	34.1
50~54歳	833	16.2	57.5	37.8	19.7	68.2	31.8	6.2	25.6	89.9	6.2	56.1	20.9	40.1	27.5
55~59歳	757	24.4	69.6	47.7	21.9	77.1	22.9	4.1	18.8	83.0	8.0	40.7	20.1	28.4	24.8
60~64歳	735	25.9	73.5	51.4	22.0	81.0	19.0	3.5	15.5	81.8	8.6	35.1	19.7	25.5	32.3
65~69歳	550	26.5	73.1	50.0	23.1	78.6	20.4	4.0	16.4	82.6	10.3	42.7	32.8	33.0	43.0
70~74歳	314	26.8	80.3	54.1	26.1	82.1	16.9	3.2	13.7	81.8	9.4	36.9	39.2	29.5	41.7
75~79歳	207	24.6	80.2	52.7	27.5	82.1	17.9	2.9	15.0	83.1	8.5	33.8	34.7	27.2	39.7
80~84歳	112	25.0	72.3	55.4	17.0	79.5	20.5	4.5	16.1	82.8	8.3	47.4	36.4	35.3	48.8
85歳以上	51	29.4	80.4	62.7	17.6	80.4	19.6	5.9	13.7	76.9	7.5	38.5	45.0	36.5	42.1
不詳	98	12.2	70.4	41.8	28.6	75.5	24.5	5.1	19.4	92.4	4.1	44.8	23.4	30.5	25.0
女総数	8261	4.6	63.5	29.7	33.8	71.9	28.1	5.7	22.4	97.8	2.4	47.5	21.5	36.2	25.6
15~19歳	62	-	19.4	6.5	12.9	30.6	69.4	6.5	62.9	100.0	0.0	82.8	1.9	68.8	2.3
20~24歳	310	1.0	41.3	14.2	27.1	54.2	45.8	8.1	37.7	100.0	0.9	64.3	6.8	48.3	9.1
25~29歳	535	0.9	56.3	22.1	34.2	68.4	31.6	8.4	23.2	99.6	0.6	55.0	21.8	39.7	23.1
30~34歳	689	2.6	58.1	26.0	32.1	68.2	31.8	6.2	25.1	99.0	1.6	55.0	21.8	41.7	25.3
35~39歳	887	2.9	60.0	23.8	36.2	69.1	30.9	5.6	25.3	98.9	1.8	55.4	26.3	44.2	30.7
40~44歳	1225	4.1	60.2	27.6	32.7	68.2	31.8	6.4	25.5	98.6	2.7	55.3	26.4	43.6	27.4
45~49歳	899	5.3	62.0	28.8	33.1	69.5	30.5	5.8	24.7	98.3	3.5	50.3	20.1	36.5	22.9
50~54歳	845	4.6	61.1	29.9	31.1	69.8	30.2	5.7	24.5	97.8	2.3	49.8	16.6	35.7	20.3
55~59歳	831	4.7	70.6	32.4	38.3	79.9	20.1	4.2	15.9	97.3	1.9	38.4	18.2	25.6	26.0
60~64歳	680	5.7	76.2	37.9	38.2	81.3	18.7	3.8	14.9	96.3	1.9	34.0	19.8	22.8	25.3
65~69歳	541	10.0	71.9	39.6	32.3	79.1	20.9	5.4	15.5	94.4	4.4	38.8	23.3	28.0	31.0
70~74歳	309	7.8	78.3	39.5	38.8	83.2	16.8	4.9	12.0	96.8	4.6	37.2	36.4	29.7	44.7
75~79歳	167	8.4	70.7	35.9	34.7	77.2	22.8	4.2	18.6	96.6	4.7	48.3	30.2	32.6	36.2
80~84歳	81	9.9	80.2	55.6	24.7	85.2	14.8	2.5	12.3	94.0	3.8	41.7	45.0	32.1	55.6
85歳以上	26	11.5	69.2	42.3	26.9	89.2	30.8	7.7	23.1	88.9	0.0	44.4	25.0	44.4	25.0
不詳	172	6.4	69.8	36.6	33.1	78.5	21.5	5.2	16.3	96.6	2.9	39.7	16.9	25.1	20.0

表2-26 世帯員の出生地域別地域間移動パターン割合

(%)

出生地域	総数	移動パターン										三大都市地域以外							
		他出経験なし	Uターン県内移動	Uターン県外移動	Uターン地域外移動	県外他出経験なし	出生地と同一区市町村	出生地以外の区市町村	出生地以外の区市町村	出生地と同一区市町村	出生地以外の区市町村	同一地域内のみ	地域Jターン	Iターン	三大都市地域	三大都市地域以外			
総数	31764	20.5	3.2	0.3	1.3	40.6	20.5	20.1	1.7	0.5	1.2	5.7	2.7	3.0	5.8	1.1	19.7	4.6	15.1
北海道	1291	10.1	1.2	-	0.4	58.6	22.9	35.8	-	0.2	-	4.3	1.1	3.3	-	-	25.3	-	25.3
東北	1004	20.8	3.9	0.1	1.7	32.1	17.4	14.6	0.6	0.2	0.4	7.1	3.9	3.2	0.3	0.3	33.2	-	33.2
関東	2035	21.1	3.6	0.2	1.0	41.0	25.5	15.5	0.6	0.1	0.5	7.0	3.3	3.7	1.5	0.9	23.0	-	23.0
北関東	1973	29.0	5.2	0.2	3.0	34.0	19.8	14.1	0.4	0.3	0.2	5.6	3.5	2.1	1.3	0.8	20.5	-	20.5
東北	6111	20.5	2.2	0.7	0.3	40.7	17.0	23.7	4.3	0.3	3.3	2.3	0.4	1.9	17.9	2.3	8.9	8.9	-
北東北	2088	18.9	2.5	0.2	1.6	43.1	27.3	15.9	0.5	0.3	0.2	8.2	4.0	4.2	1.1	0.3	23.6	-	23.6
東東北	1929	21.5	4.3	0.3	1.7	38.3	19.2	19.0	0.1	0.1	-	7.7	4.0	3.7	1.1	0.5	24.7	-	24.7
山陰	2638	21.0	3.6	0.5	0.8	45.1	22.2	22.9	0.2	0.2	1.8	3.8	1.5	2.3	8.8	1.3	12.9	12.9	-
山陽	835	18.4	2.4	-	2.2	35.8	21.4	14.4	0.2	0.2	1.4	4.1	4.3	3.8	0.4	1.0	31.5	-	31.5
山陰	3555	21.0	3.0	0.5	0.5	44.8	19.4	25.4	2.0	0.7	1.4	4.1	1.5	2.6	6.3	1.5	16.4	16.4	-
山陽	645	16.7	3.9	-	6.2	33.6	20.3	13.3	-	-	-	17.1	9.8	7.3	0.6	0.2	21.7	-	21.7
山陽	1955	22.3	3.9	0.3	2.4	42.7	22.3	20.5	0.9	0.4	0.5	6.9	3.6	3.3	1.6	0.8	18.4	-	18.4
山陽	1119	18.4	4.2	0.3	1.3	34.0	18.8	15.3	0.7	0.4	0.3	6.5	4.3	2.2	1.6	0.6	32.4	-	32.4
山陽	2316	19.1	2.5	0.4	1.6	38.6	19.7	18.9	3.1	1.3	1.7	8.1	3.6	4.5	4.5	1.7	20.5	-	20.5
山陽	2060	23.2	3.7	0.2	2.4	34.0	19.7	14.2	0.8	0.2	0.6	6.6	3.4	3.2	1.6	0.4	27.0	-	27.0
山陽	210	-	-	-	-	-	-	-	-	-	-	-	-	-	-	-	100.0	-	100.0

表2-27 世帯員の出生地域別地域間移動率

出生地域	総数	(%)													
		残存率	県内同一市区町村の出生地と同一市区町村の出生地以外	地域残存率	I 出生地・地域	三大都市圏以外	他出率	U 出生率	県外他出率	県内他出率	地域外他出率	地域U 出生率			
総数	31764	25.4	73.4	49.1	24.3	80.3	19.7	4.6	15.1	79.9	6.0	37.0	24.1	27.0	29.6
北海道	1291	11.7	74.7	35.6	39.1	74.7	25.3	-	25.3	89.9	1.8	30.1	16.0	30.0	15.8
東北	1004	26.5	66.2	48.0	18.2	66.8	33.2	-	33.2	79.2	7.2	43.2	21.9	42.5	22.0
関東	2035	26.0	74.5	54.8	19.7	77.0	23.0	-	23.0	78.9	6.2	34.3	25.8	31.9	27.8
北関東	1973	37.5	77.4	61.1	16.4	79.5	20.5	-	20.5	71.0	11.9	31.8	29.1	30.0	31.5
東北	6111	23.6	70.9	42.0	28.9	91.1	8.9	8.9	-	79.5	4.0	36.6	20.5	13.7	35.1
北東北	2088	23.2	75.0	54.7	20.3	76.4	23.6	-	23.6	81.1	5.3	35.5	29.6	33.7	30.0
東東北	1929	27.7	73.7	51.0	22.7	75.3	24.7	-	24.7	78.5	7.9	36.0	26.9	34.6	28.5
山陰	2638	25.9	77.0	50.1	27.0	87.1	12.9	12.9	-	79.0	6.1	30.4	24.3	18.8	31.7
山陽	835	23.0	67.2	49.0	18.2	68.5	31.5	-	31.5	81.6	5.6	43.4	24.3	42.8	26.3
山陰	3555	25.0	75.9	46.6	29.3	83.6	16.4	16.4	-	79.0	5.0	31.1	22.4	22.4	26.8
山陽	645	26.8	77.5	56.9	20.6	78.3	21.7	-	21.7	83.3	12.1	45.7	50.8	45.1	51.9
山陽	1955	28.8	79.3	55.1	24.2	81.6	18.4	-	18.4	77.7	8.4	31.1	33.4	28.3	35.2
山陽	1119	24.1	65.4	47.6	17.8	67.6	32.4	-	32.4	81.6	7.0	43.3	20.2	40.8	20.6
山陽	2316	23.6	73.3	48.2	25.1	79.5	20.5	-	20.5	80.9	5.5	39.8	32.9	31.8	35.6
山陽	2060	29.5	70.9	52.9	18.0	73.0	27.0	-	27.0	76.8	8.2	39.1	25.6	36.5	25.8
山陽	210	-	-	-	-	-	-	-	100.0	100.0	0.0	100.0	0.0	0.0	-

これら地域への吸引力をもつ3大都市圏では、地域への残存率は高く（東京圏91.1%、中京圏87.1%、阪神圏83.6%）。逆に、地域外への他出率が低い（東京圏13.7%、中京圏18.8%、阪神圏22.4%）。

3 世帯主・配偶者のきょうだい関係と地域間移動パターン

ここでは、世帯主・配偶者のきょうだい数、きょうだい順位・親との続き柄などが、他出範囲や移動経験にどのような影響を与えてきたかを検討している。

移動経験を、きょうだい数別に出生地を起点とした地域間移動をみたのが表2-28、表2-29である。

男子では、県残存率、地域残存率で、1人きょうだいがもっとも高く、4人きょうだい以上がそれに続いている。残存率では、わずかであるが4人きょうだい以上がもっとも高くなっている。

女子の地域間の移動行動が、男子に比べ出生地からの他出率が高いが、他出の範囲は狭いことを、すでに述べた。しかし、女子の1人きょうだいの場合、他のきょうだい数に比べ、出生地や地域への残存を示す指標が、残存率をはじめ、県残存率、地域残存率などいずれも高く、したがって、他出率（県外他出率、地域外他出率）は低い。また、出生地の地域ブロック外での居住を示す（出生地から別の地域ブロックへ移動したきりを示す）Uターン率も低い。一方で、地域への回帰を示すUターン率は、3種のいずれもが高い。女子の1人きょうだいは、他のきょうだい数よりは、出生地あるいは親元との関係が深いといえ、移動行動に影響力をもっている。明らかに、男女間で残存率、他出率、Uターン率に差がみられるが、きょうだい数間でみれば、女子にその差が大きい。

つぎに、きょうだいの出生順位別に、地域間の移動行動をみたのが表2-30、表2-31である。

残存率をみると、親との続き柄で「その他の長男（26.4%）」、「男1人と女」の男（21.6%）」、「1人っ子の男（17.2%）」の順で高く、長男と「その他の男子（8.5%）」とは開きがある。女子では、「1人っ子の女（12.4%）」、「姉妹のみの長女（9.9%）」、「その他の女子（3.9%）」、「非長子の長女（2.8%）」となっており、女子の残存率に、男兄弟の存在が影響を与えている。出生地への残存率ほどの差はないが、県残存率、地域残存率やUターン率にも同様の傾向がみられ、逆に、他出率では上記の続き柄順に高くなっている。男子では、長男かそれ以外の男子か、女子では、きょうだいに男子がいるかどうかで、出生地や出生県との結びつきに影響があり、きょうだい数や親との続き柄が、他出の範囲、移動の仕方と密接な関係があったことがわかる。

表2-28 きょうだい数別にみた世帯主・配偶者の地域間移動パターン割合 (%)

きょうだい数	総数	(%)																		
		他出経験なし	ウターン県内移動	ウターン県外移動	ウターン地域外移動	県外他出経験なし	出生地と同一区市町村	出生地以外の一区市町村	出生地以外の一区市町村	出生地以外の一区市町村	出生地以外の一区市町村	出生地以外の一区市町村								
総数	18095	5.9	2.5	0.3	1.1	39.0	18.2	20.9	2.2	0.7	1.5	7.7	3.5	4.2	6.1	1.6	25.7	5.2	20.5	7.9
男総数	8432	10.0	3.5	0.4	1.8	32.7	16.7	16.1	2.1	0.7	1.4	8.7	4.1	4.6	5.8	1.9	25.9	5.1	20.8	7.0
1人	881	9.1	2.6	-	1.7	30.8	14.7	16.1	1.3	0.7	0.6	6.5	3.1	3.4	6.3	1.2	18.9	4.2	14.7	21.5
2人	1781	7.6	3.2	0.3	1.6	31.4	15.4	16.0	2.5	0.8	1.7	9.5	4.0	5.5	7.3	1.9	29.4	7.6	21.8	5.3
3人	2020	9.0	3.1	0.6	1.8	32.3	15.6	16.7	3.0	1.1	1.9	10.5	5.0	5.5	5.7	2.0	27.0	5.1	21.9	5.0
4人以上	3800	11.9	4.1	0.4	2.0	34.1	18.2	15.8	1.7	0.4	1.2	7.9	4.0	4.0	5.1	1.9	25.3	4.2	21.1	5.8
女総数	8390	2.0	1.6	0.2	0.5	45.1	19.4	25.7	2.4	0.7	1.7	7.0	3.0	3.9	6.5	1.3	26.0	5.3	20.7	7.5
1人	862	6.7	2.3	0.2	1.0	41.5	18.3	23.2	1.6	0.5	1.2	5.7	2.6	3.1	5.0	0.7	18.7	4.9	13.8	16.5
2人	1819	1.5	1.7	0.3	0.8	42.7	16.4	26.3	2.5	0.8	1.6	7.3	2.6	4.7	8.2	1.3	28.6	7.8	20.8	5.2
3人	2097	1.9	1.4	0.1	0.4	45.0	20.2	24.8	2.8	0.6	2.2	6.4	2.5	4.0	6.4	1.6	28.1	5.9	22.3	5.9
4人以上	4152	1.4	1.4	0.1	0.4	46.9	20.6	26.3	2.2	0.7	0.5	7.3	3.6	3.7	6.1	1.3	25.3	3.9	21.3	7.5

表2-29 きょうだい数別にみた世帯主・配偶者の地域間移動率 (%)

きょうだい数	総数	(%)													
		県内残存率	出生地と同一区市町村	出生地以外の一区市町村	出生地以外の一区市町村	出生地以外の一区市町村	出生地以外の一区市町村	出生地以外の一区市町村	出生地以外の一区市町村	出生地以外の一区市町村	出生地以外の一区市町村				
総数	16662	10.6	63.8	34.9	28.9	72.1	27.9	5.6	22.3	93.8	4.4	49.8	23.9	37.7	29.1
男総数	7838	16.9	63.8	40.0	23.8	72.1	27.9	5.5	22.4	89.5	6.7	51.3	26.8	39.8	32.9
1人	652	17.2	66.4	40.8	25.6	75.9	24.1	5.4	18.7	88.7	6.0	47.5	24.7	34.3	33.8
2人	1686	13.3	59.2	34.6	24.6	68.9	31.1	8.0	23.1	92.2	5.7	56.4	23.4	43.3	31.0
3人	1919	15.2	63.4	38.0	25.4	71.5	28.5	5.4	23.0	90.7	6.3	54.1	30.5	42.3	35.0
4人以上	3581	19.5	65.7	43.4	22.3	73.2	26.8	4.4	22.4	87.7	7.6	48.2	25.6	37.8	32.4
女総数	8261	4.6	63.5	29.7	33.8	71.9	28.1	5.7	22.4	97.8	2.4	48.8	21.5	36.2	25.6
1人	720	12.4	70.8	37.9	22.9	77.6	22.4	5.8	16.5	92.3	4.5	41.9	23.6	29.7	28.7
2人	1725	4.5	59.8	25.4	34.4	69.9	30.1	8.2	22.0	98.4	2.9	52.5	21.2	39.4	24.5
3人	1974	4.0	61.6	28.7	32.9	70.1	29.9	6.2	23.7	98.1	2.0	49.9	20.3	37.4	23.4
4人以上	3842	3.6	64.7	30.5	34.1	72.7	27.3	4.3	23.0	98.5	2.0	47.9	22.0	35.4	26.9

表2-30 きょうだい関係別にみた世帯主・配偶者の地域間移動パターン割合

(%)

きょうだい関係	総数	移動パターン										不詳							
		他出経験なし	ウターン県内移動	ウターン県外移動	ウターン地域外移動	県外他出経験なし	出生地と同一市区町村	出生地以外市区町村	出生地以外町村	出生地と同一市区町村	出生地以外町村		同一地域内の継続	ウターン	出生地・地域	出生地・地域以外			
総数	18095	5.9	2.5	0.3	1.1	39.0	18.2	20.9	2.2	0.7	1.5	7.7	3.5	4.2	6.1	25.7	5.2	20.5	7.9
1人っ子の男	831	9.1	2.6	-	1.7	30.8	14.7	16.1	1.3	0.7	0.6	6.5	3.1	3.4	6.3	18.9	4.2	14.7	21.5
1人っ子の女	862	6.7	2.3	0.2	1.0	41.5	18.9	23.2	1.6	0.5	1.2	5.7	2.6	3.1	5.0	18.7	4.9	13.8	16.5
「男1人+女1」の男	1669	12.8	4.5	0.5	2.6	30.7	16.3	14.4	2.4	0.5	1.9	8.1	3.5	4.6	5.4	25.7	6.1	19.7	5.3
その他の長男	2332	16.2	5.7	0.6	2.5	28.6	13.6	15.1	2.2	0.9	1.3	8.1	3.9	4.2	5.5	23.6	5.3	18.3	5.0
姉妹のみの長女	697	4.3	3.3	0.3	1.3	41.5	17.6	23.8	3.6	0.7	2.9	5.6	2.0	3.6	5.9	25.4	6.3	19.1	7.5
姉妹のみの長女	3759	4.9	1.3	0.2	0.3	45.4	19.6	25.8	2.4	0.7	1.7	7.2	3.4	3.8	6.7	27.5	4.7	22.9	6.8
非長子の男	3600	4.9	1.8	0.3	1.0	36.8	19.3	17.5	2.1	0.6	1.5	9.9	4.7	5.2	6.2	29.2	4.8	24.4	5.8
その他の女	3612	1.7	1.3	0.1	0.5	46.3	19.8	26.6	2.3	0.7	1.6	7.3	3.0	4.3	6.7	26.2	5.8	20.5	6.0
不詳	733	4.6	3.1	0.1	0.8	37.7	20.3	17.3	1.1	0.1	1.0	4.2	2.2	2.0	4.9	19.5	4.0	15.6	23.2

表2-31 きょうだい関係別にみた世帯主・配偶者の地域間移動率

(%)

きょうだい関係	総数	移動率										地域外他出率	Uターン率	地域Uターン率		
		県内移動率	県外移動率	Uターン地域外移動率	出生地以外町村	出生地以外市区町村	出生地と同一市区町村	出生地と同一市区町村	出生地以外町村	出生地以外市区町村	出生地と同一市区町村				同一地域内の継続	Uターン率
総数	16662	10.6	63.8	34.9	28.9	72.1	27.9	5.6	22.3	93.8	4.4	49.8	23.9	37.7	29.1	38.8
1人っ子の男	652	17.2	66.4	40.8	25.6	75.9	24.1	5.4	18.7	88.7	6.0	47.5	24.7	34.3	28.7	38.8
1人っ子の女	720	12.4	70.8	37.9	32.9	77.6	22.4	5.8	16.5	92.3	4.5	41.9	23.6	29.7	28.7	38.7
「男1人+女1」の男	1580	21.6	65.2	43.1	22.1	72.8	27.2	6.4	20.8	86.7	9.2	50.1	28.4	39.2	33.5	38.5
その他の長男	2216	26.4	67.4	45.7	21.7	75.1	24.9	5.6	19.3	83.2	11.0	47.7	29.2	36.5	35.5	35.5
姉妹のみの長女	645	9.9	64.7	31.9	32.7	72.6	27.4	6.8	20.6	95.5	5.3	48.8	23.0	35.6	24.4	35.5
姉妹のみの長女	3502	2.8	61.8	28.2	33.6	70.4	29.6	5.0	24.5	99.1	1.8	50.4	20.7	37.5	24.5	35.5
非長子の男	3390	8.5	60.3	34.7	25.7	69.0	31.0	5.1	25.9	94.9	3.4	54.9	25.0	43.2	31.0	31.0
その他の女	3394	3.9	63.4	29.0	34.4	72.1	27.9	6.1	21.8	98.2	2.1	48.6	21.8	36.3	26.5	36.3
不詳	563	11.4	67.3	40.9	26.5	74.6	25.4	5.2	20.2	94.3	5.4	43.9	17.6	30.6	23.1	23.1

4 世帯の属性からみた地域間移動パターン

世帯の継承形態と世帯主・配偶者の地域間の移動行動との関係をみたのが表2-32、表2-33である（世帯の創設時期については、4章参照）。

世帯創設の世代が古いほど、他出経験なしが割合を増し、また、Uターン（県内移動、地域外移動）したものの割合も大きい。逆に、現在の世帯主の代での創設は、Iターンの割合が極めて多く、とくに3大都市圏以外で出生したものにこの傾向が強い。全体の半分近く（47.2%）が出生した地域ブロック外であることを表している。これは、高度経済成長期に大都市圏へ集中的移動をした世代とこの世代の世帯形成（創設）とが符合する。

3種の残存率、Uターン率のいずれの指標も世帯創設時期が遡るほど高くなる。いわゆる創設世代と2世代め（世帯主の親）の世帯主・配偶者では、移動の仕方、パターンに大きな隔たりがある。2世代めと3世代めでも多少の開きがあるが、3世代めとそれ以前ではほぼ差がなくなる。出生地からの距離が遠くなることを示すIターン率や3種類の他出率では、逆に現在の世帯主が創設世代であるものが圧倒的に高率を示している。2代め以降では他出率が低い一方で、Uターン率は高くなっている。

日本の家族の父系直系的な世代的再生産のおもな根拠となる住居の継承が、移動に与える影響をみたのが表2-34、表2-35で、親から住居を継承した者では、ほぼ3分の1が他出の経験がないことになる（33.9%）。また、Uターンした者の割合はどれも大きく（Uターン率は32.1%）、残存者の割合も、出生地への残存率56.5%、県残存率92.4%、地域残存率95.0%と高い。現在の住居が親からの継承でない者は、他出率が高く、Uターン率は低い。

世帯を継承する者は、他出することがあっても一定期間ののちに、親との同居に戻り、これが世代的に繰り返される。世帯継承と住居の継承は表裏一体で、このような世代間の居住関係に特徴をもつ日本の家族形成規範が、個人の他出範囲や移動経験に多大な制限や拘束力を及ぼしてきたといえる。

表2-32 世帯の創設世代別にみた世帯主・配偶者の地域間移動パターン割合 (%)

世帯の創設世代	総数	(%)																		
		他出生経験なし	Uターン県内移動	Uターン県外移動	Uターン地域外移動	県外出生経験なし	出生地と同一市区町村	出生地以外市区町村	出生地以外町村	出生地以外町村	出生地以外町村	出生地以外町村								
総数	18095	5.9	2.5	0.3	1.1	39.0	18.2	20.9	2.2	0.7	1.5	7.7	3.5	4.2	6.1	1.6	25.7	5.2	20.5	7.9
男	8432	10.0	3.5	0.4	1.8	32.7	16.7	16.1	2.1	0.7	1.4	8.7	4.1	4.6	5.8	1.9	25.9	5.1	20.8	7.0
世帯主の世代	3670	1.1	0.4	-	0.1	23.0	9.7	13.3	1.9	0.4	1.5	5.0	2.0	3.1	9.2	3.4	47.2	3.8	38.5	8.6
世帯主の親	1406	10.6	4.2	0.9	2.8	38.4	18.7	19.7	2.1	0.9	1.7	8.2	4.0	4.2	6.9	1.7	18.0	3.8	14.2	6.3
世帯主の祖父	901	19.9	5.9	0.4	3.0	43.7	23.9	19.9	1.9	1.0	0.9	10.4	5.1	5.3	1.9	0.4	6.7	1.9	4.8	5.8
世帯主の祖母	2135	20.6	7.4	0.7	3.7	41.2	24.2	17.0	2.8	1.1	1.7	14.9	7.4	7.5	1.5	0.1	3.4	1.3	2.2	3.7
祖父以前	320	10.6	4.1	0.3	1.6	31.9	16.9	15.0	1.3	0.6	0.6	7.2	4.1	3.1	3.8	0.3	20.9	4.4	16.6	18.1
女	8390	2.0	1.6	0.2	0.5	45.1	19.4	25.7	2.4	0.7	1.7	7.0	3.0	3.9	6.5	1.3	26.0	5.3	20.7	7.5
世帯主の世代	3879	0.6	0.5	0.1	0.1	31.0	12.3	18.7	2.3	0.5	1.8	5.0	1.9	3.1	8.9	2.0	41.6	7.8	33.8	7.8
世帯主の親	1525	3.0	2.2	0.2	0.6	50.5	22.8	27.7	2.3	0.3	2.0	5.7	3.0	2.7	7.3	1.4	18.8	3.7	15.1	8.0
世帯主の祖父	944	3.8	3.2	0.3	1.2	57.3	24.9	32.4	3.0	0.6	2.3	7.3	2.9	4.4	4.2	1.1	12.0	3.0	9.0	6.7
世帯主の祖母	2254	3.1	2.2	0.3	0.9	61.3	27.6	33.6	2.4	1.2	1.2	11.2	5.2	6.0	2.8	0.4	10.6	3.2	7.5	4.7
祖父以前	328	1.5	1.5	-	0.9	40.2	15.9	24.4	1.2	0.3	0.9	5.8	2.7	3.0	5.8	0.3	20.1	3.4	16.8	22.6

表2-33 世帯の創設世代別にみた世帯主・配偶者の地域間移動率 (%)

世帯の創設世代	総数	(%)													
		県内残存率	出生地と同一市区町村	出生地以外町村	出生地以外町村	出生地以外町村	出生地以外町村	出生地以外町村	出生地以外町村	出生地以外町村	出生地以外町村				
総数	16662	10.6	63.8	34.9	28.9	72.1	27.9	5.6	22.3	93.8	4.4	49.8	23.9	37.7	29.1
男	7838	16.9	63.8	40.0	23.8	72.1	27.9	5.5	22.4	89.5	6.7	51.3	26.8	39.8	32.9
世帯主の世代	3354	1.8	34.6	15.0	19.6	48.3	51.7	9.6	42.1	98.8	0.6	74.1	10.0	58.4	15.4
世帯主の親	1318	19.7	71.6	44.8	26.9	80.8	19.2	4.0	15.2	88.9	9.2	44.2	33.1	30.6	43.6
世帯主の祖父	849	31.0	90.5	62.8	27.7	92.9	7.1	2.0	5.1	79.0	12.5	26.6	62.6	21.1	69.4
世帯主の祖母	2055	33.6	94.8	67.5	27.3	96.4	3.6	1.3	2.2	78.8	15.4	28.6	80.0	22.7	85.7
祖父以前	262	20.2	69.5	46.6	22.9	74.4	25.6	5.3	20.2	87.7	7.9	46.0	26.0	35.9	29.3
女	8261	4.6	63.5	29.7	33.8	71.9	28.1	5.7	22.4	97.8	2.4	48.8	21.5	36.2	25.6
世帯主の世代	3576	1.5	43.0	17.4	25.6	45.1	45.1	8.4	36.7	99.3	0.7	66.3	11.7	50.6	14.7
世帯主の親	1403	6.5	70.1	34.9	35.2	79.5	20.5	4.1	16.4	96.8	3.2	41.6	22.1	27.4	29.6
世帯主の祖父	881	9.1	81.5	39.5	42.0	87.2	12.8	3.2	9.6	96.0	5.1	32.2	38.5	22.0	45.7
世帯主の祖母	2147	6.8	85.5	42.7	42.9	88.8	11.2	3.4	7.8	96.7	3.6	30.8	50.1	23.6	55.2
祖父以前	254	5.1	66.1	29.5	36.6	74.0	26.0	4.3	21.7	98.2	3.0	48.4	19.5	33.8	24.7

表2-34 住宅所有別にみた世帯主・配偶者の地域間移動パターン割合

住宅の所有	(%)																			
	総数	他出経験なし	Uターン県内移動	Uターン県外移動	Uターン地域外移動	県外他出経験なし	県Jターン地域内移動	出生地と同一区町村	出生地以外の区町村	出生地以外の区町村	出生地と同一区町村	出生地以外の区町村	同一地域内のみの経験	地域Jターン	Jターン	出生地・大都市地域	出生地・大都市地域以外	不詳		
総数	18095	5.9	2.5	0.3	1.1	39.0	18.2	20.9	2.2	0.7	1.5	7.7	3.5	4.2	6.1	1.6	25.7	5.2	20.5	7.9
男性	8432	10.0	3.5	0.4	1.8	32.7	16.7	16.1	2.1	0.7	1.4	8.7	4.1	4.6	5.8	1.9	25.9	5.1	20.8	7.0
世帯主	2278	1.3	0.7	0.0	0.3	37.6	18.2	19.4	2.2	0.7	1.4	9.6	4.3	5.3	7.9	3.1	30.6	5.4	25.2	6.6
配偶者	1740	33.9	11.8	1.5	6.4	26.0	19.5	6.5	1.4	0.7	0.7	6.7	5.0	1.7	1.9	0.6	4.7	1.5	3.2	5.1
その他	361	9.1	2.5	0.3	2.2	34.1	17.7	16.3	2.5	1.4	1.1	11.6	6.1	5.5	6.9	1.4	23.3	4.2	19.1	6.1
不詳	2729	1.8	0.7	0.0	0.4	32.5	13.0	19.4	2.7	0.7	2.1	9.1	3.4	5.8	6.7	2.1	38.0	7.9	30.2	6.0
	752	12.6	3.5	0.3	1.7	37.1	20.7	16.4	1.9	0.7	1.2	9.6	3.9	5.7	5.5	1.5	19.0	3.9	15.2	7.4
	572	8.4	3.5	0.2	0.9	28.5	12.9	15.6	1.4	0.2	1.2	6.5	3.0	3.5	5.4	0.7	24.8	4.2	20.6	19.6
女性	8390	2.0	1.6	0.2	0.5	45.1	19.4	25.7	2.4	0.7	1.7	7.0	3.0	3.9	6.5	1.3	26.0	5.3	20.7	7.5
世帯主	2438	0.2	0.3	0.1	0.2	42.7	17.0	25.7	2.4	0.5	1.8	8.0	3.7	4.3	7.7	1.7	30.1	5.9	24.2	6.7
配偶者	1742	3.7	2.6	0.2	1.0	62.0	30.3	31.7	2.0	0.7	1.2	6.3	2.8	3.5	4.2	0.6	11.7	2.7	9.0	6.4
その他	417	13.7	10.1	1.2	4.1	43.6	27.3	16.3	2.6	1.4	1.2	7.2	4.8	2.4	4.1	0.7	7.2	1.7	5.5	5.5
不詳	2843	0.8	0.7	0.1	0.1	38.0	14.1	23.9	2.5	0.6	1.9	6.6	2.3	4.3	7.0	1.9	36.2	7.1	29.1	6.1
	874	3.1	2.3	0.1	0.5	46.3	19.6	26.8	2.6	1.1	1.5	8.2	4.1	4.1	5.5	1.3	20.8	5.4	15.4	9.3
	616	2.8	1.0	-	0.2	39.0	17.4	21.6	2.3	0.3	1.9	4.2	1.9	2.3	8.4	0.3	22.9	3.7	19.2	19.0

表2-35 住宅所有別にみた世帯主・配偶者の地域間移動率

(%)

住宅の所有	総数	残存率										他出率				地域外他出率		地域間移動率	
		県内	出生地区と同一地区の町村	出生地区以外町の村	出生地区以外町の村	地域に残存率	I	出生地区・地域	出生地区・地域以外	他出率	U	県外他出率	U	地域外他出率	地域間移動率				
総数	16682	10.6	63.8	34.9	28.9	72.1	27.9	5.6	22.3	93.8	4.4	49.8	23.9	37.7	29.1				
男	7888	16.9	63.8	40.0	23.8	72.1	27.9	5.5	22.4	89.5	6.7	51.3	26.8	39.8	32.9				
自分たちの代に所有	2128	2.5	55.4	27.3	28.0	67.2	32.8	5.8	27.0	98.6	1.1	58.5	21.6	44.5	30.5				
世帯主の親の所有	1652	56.5	92.4	83.1	9.3	95.0	5.0	1.6	3.4	64.5	32.1	24.9	67.6	18.8	76.0				
配偶者の所有	339	15.0	66.4	41.9	24.5	75.2	24.8	4.4	20.4	90.5	5.7	52.4	33.0	38.3	41.4				
人(賃貸など)	2584	3.1	50.2	21.3	29.0	59.5	40.5	8.4	32.1	98.2	1.2	63.6	20.0	51.3	23.4				
その他	686	19.5	72.0	46.8	25.1	79.5	20.5	4.2	16.4	86.7	6.6	43.9	32.3	33.4	40.8				
不詳	459	16.1	61.4	36.2	25.3	69.1	30.9	5.2	25.7	90.3	5.8	53.2	19.4	38.5	24.2				
女	8261	4.6	63.5	29.7	33.8	71.9	28.1	5.7	22.4	97.8	2.4	48.8	21.5	36.2	25.6				
自分たちの代に所有	2275	0.8	57.7	23.6	34.1	67.7	32.3	6.3	25.9	99.8	0.6	55.2	20.0	40.9	25.0				
世帯主の親の所有	1631	7.4	82.4	43.5	38.9	87.6	12.4	2.9	9.6	96.7	4.1	28.5	35.0	20.4	41.1				
配偶者の所有	394	30.7	87.3	66.2	21.1	92.4	7.6	1.8	5.8	85.8	18.7	29.8	52.9	19.0	65.8				
人(賃貸など)	2689	1.8	52.0	19.9	32.1	61.4	38.6	7.6	31.0	99.2	0.9	59.0	16.3	46.0	19.3				
その他	798	6.6	68.6	33.9	35.7	77.0	23.0	5.9	17.0	96.7	3.1	45.0	27.0	32.5	32.6				
不詳	499	4.8	60.9	29.1	31.9	71.7	23.3	4.6	23.6	96.8	1.4	50.7	15.1	32.8	16.6				

5 現住地への移動理由と大都市地域、非大都市地域間の移動

現住所への移動理由については、2章で詳細に検討されている。ここでは、地域間移動パターンの一類型として、大都市圏地域と非大都市圏地域の2区分による移動パターンをその移動理由別（前住地から現住地への移動）に、地域ブロックを単位として検討している（表2-36）。

この表の上段は移動理由別に移動分類ごとの割合を、下段は移動パターン別の移動理由を表している。

まず、上段の移動理由別に移動パターンをみると、「就職・転勤・転職」など職業上の理由がもっとも多いのは、「非大都市前住・非大都市居住」間の移動で、「結婚・離婚など」の理由もこの移動パターンが高い。「大都市前住・大都市居住」間の移動理由で高いのが「住宅事情」である。いずれにせよ、前住地から現在の居住地への移動数そのものが、近距離移動型の2分類に集中している。

移動パターン別に移動理由をみると、「非大都市前住・大都市居住」、「大都市前住・非大都市居住」の比較的遠距離間の移動では、「就職・転勤・転職」の経済的理由が圧倒的に高率を示している。「大都市」内の圏域内移動の場合も「都府県内→ブロック内→大都市圏間」と移動距離が長くなるほど移動理由が経済的要因に傾斜していく。この現象は「非大都市圏」内の移動でも同様の傾向がみられる。一方「大都市圏」・「非大都市圏」内の近距離移動では、「住宅事情」が第1の移動理由で、「大都市圏」では半分近く（45.7%）を占めている。住宅事情を移動要因とするものは、経済的要因で移動する場合は逆に、より近接的な移動ほど割合が高くなる。ただし、「大都市圏」内の移動では、同じ大都市圏内の範囲まで住宅事情が高率であるのに対し、「非大都市圏」では県の範囲にとどまっている。

住宅事情について、2割強（22.4%）ほどが「結婚、離婚」を移動理由とし、「親と同居・子と同居」を理由とした家族的な要因が「非大都市前住・大都市居住」間の移動では3位、「大都市前住・非大都市居住」間では2割近く（19.2%）も占めている。このことは、今後の高齢化社会との関係で注目される。

現代日本では大都市を中心に各種サービスの集積が増大、通勤・通学の遠距離化、時間的距離の拡大で、学業・就業の機会をはじめ、サービスや情報へのアクセスも容易となり、従来移動理由とされてきた「入学・進学」「就職・転職」など人生の節目となるイベントが必ずしも居住地の移動を条件としなくなってきた。

かつて、イギリスの人口学者ラベンスタインは、19世紀末のヨーロッパ諸国の状況から人口移動の主たる要因が経済的理由にあると説いた。移動の方向によっても異なるが、今回の結果によれば、移動距離が遠くなれば経済的要因は増すが、逆に、近距離移動では非経済的要因の占める割合が高い。全体で経済的理由は1割程度（12.0%）を占めるにすぎない。今日の日本では、移動の仕方・要因をみるかぎり、ラベンスタインの法則とは大きく様変わりしている。

表2-36 移動理由別にみた前住地と現住地の関係（世帯主・配偶者）

移動理由	(%)											
	総数	大都市 ↓ 大都市	大都市内	ブロック内	大都市圏間	非大都市 ↓ 大都市	大都市 ↓ 大都市	非大都市 ↓ 大都市	道県内	ブロック内	ブロック間	不詳
総数	15581	42.8	34.2	7.2	1.4	4.6	2.9	41.2	38.3	0.8	1.8	8.5
入学・進学	299	18.4	11.4	5.4	1.7	27.4	11.7	31.8	18.1	4.7	9.0	10.7
就職・転職・家業継承	1867	27.5	14.4	6.7	6.4	16.9	8.9	36.6	27.2	2.7	6.5	10.1
結婚・離婚・配偶者の死亡	4126	36.3	30.7	4.9	0.6	3.5	1.5	49.9	48.0	0.7	1.2	8.9
親と同居	1578	41.2	29.8	8.6	2.9	6.3	5.5	40.2	35.0	1.1	3.7	6.8
子と同居	5420	56.1	46.7	9.4	0.0	0.3	0.9	39.3	39.0	0.2	0.1	3.4
住宅事情	1181	47.5	39.6	7.1	0.8	3.6	2.9	40.1	36.7	0.4	1.4	6.0
教育・その他	1110	31.2	26.6	3.9	0.7	2.1	1.7	30.9	30.0	0.3	0.5	34.1
総数	15581	6664	5331	1118	215	723	452	6416	5972	128	283	1326
入学・進学	1.9	0.8	0.6	1.4	2.3	11.3	7.7	1.5	0.9	10.9	9.5	2.4
就職・転職・家業継承	12.0	7.7	5.0	11.2	55.8	43.6	36.9	10.7	8.5	39.1	43.1	14.2
結婚・離婚・配偶者の死亡	26.5	22.4	23.7	18.2	12.1	19.8	13.5	32.1	33.2	21.9	17.0	27.7
親と同居	10.1	9.8	8.8	12.1	20.9	13.8	19.2	9.9	9.2	14.1	20.8	8.1
子と同居	34.8	45.7	47.5	45.7	0.9	2.5	10.8	33.2	35.4	7.8	1.8	13.7
住宅事情	7.6	8.4	8.8	7.5	4.2	5.8	7.5	7.4	7.3	3.9	5.7	5.4
教育・その他	7.1	5.2	5.5	3.8	3.7	3.2	4.2	5.3	5.6	2.3	2.1	28.6

第 3 部 主要結果表

第3部 主要結果表

目次

1. 地域別，世帯の創設世代別世帯数	75
2. 地域別，世帯の創設時期別世帯数	76
3. 現住地への入居時期別世帯数	77
4. 男女・年齢別移動者・定住者数	78
5. 年齢別，現住地別定住者数	79
6. 居住期間別，地域別移動者数	81
7. 男女・年齢別，地域別移動者数	82
8. 移動者の現住地別前住地	85
9. 移動者の現住地別出生地	86
10. 移動者の現住地別最終学校卒業直前の常住地	87
11. 出生地別移動理由（県内移動を含む）	88
12. 出生地別移動理由（県内移動を含まず）	89
13. 男女・年齢別，世帯主との続柄別移動理由	90
14. 男女・年齢別，職業別移動理由	110
15. 男女・年齢別，教育施設別移動理由	123
16. 男女・年齢別，配偶関係別移動理由	136
17. 男女・年齢別現住所定住者数	146
18. 男女・年齢別現住所滞在年数	147
19. 男女・年齢別5年前の常住地	148
20. 男女・年齢別1年前の常住地	149
21. 男女別，配偶関係別5年前の常住地	150
22. 男女別，配偶関係別1年前の常住地	151
23. 男女別，仕事職業別5年前の常住地	152
24. 男女別，仕事職業別1年前の常住地	153
25. 男女別，現住県別5年前の常住県（OD表及び移動率）	154
26. 男女別，現住県別1年前の常住県（OD表及び移動率）	166
27. 男女・年齢別，地域別最終学校卒業直前の常住地	178
28. 男女・年齢別，地域別就職直後の常住地	195
29. 男女・年齢別，地域別結婚直後の常住地	212
30. 男女・年齢別，地域別退職直後の常住地	229
31. 男女・年齢別，地域別出生地	246

本報告書には収録していないが，次の表が集計，保管されている。

1. 男女・年齢別，地域別，世帯主との続柄別移動理由
2. 男女・年齢別，地域別，職業別移動理由
3. 男女・年齢別，地域別，教育施設別移動理由
4. 男女・年齢別，地域別，配偶関係別移動理由
5. 男女・年齢別，地域別，5年前の常住地
6. 男女・年齢別，地域別，1年前の常住地

1. 地域別、世帯の創設世代別世帯数

(1) 実数

		合 計	大都市圏			非大都市圏			
			合 計	東 京 圏	中 京 圏	阪 神 圏	合 計	地 方 中 核 都 市	過 疎 地 域
合 計		11387	5718	3127	998	1593	5669	616	770
世 代	1 現在の世帯主の代の親	5046	3220	1976	482	762	1826	284	142
	2 世帯主(又は配偶者)の親	1865	981	503	162	316	884	111	125
	3 世帯主(又は配偶者)の祖父母	1176	397	166	91	140	779	84	106
	4 3より以前詳不	2678	793	321	199	273	1885	110	346
		622	327	161	64	102	295	27	51

(2) 割合(各創設世代を100.0とする)

		合 計	大都市圏			非大都市圏			
			合 計	東 京 圏	中 京 圏	阪 神 圏	合 計	地 方 中 核 都 市	過 疎 地 域
合 計		100.0	50.2	27.5	8.8	14.0	49.8	5.4	6.8
世 代	1 現在の世帯主の代の親	100.0	63.8	39.2	9.6	15.1	36.2	5.6	2.8
	2 世帯主(又は配偶者)の親	100.0	52.6	27.0	8.7	16.9	47.4	6.0	6.7
	3 世帯主(又は配偶者)の祖父母	100.0	33.8	14.1	7.7	11.9	66.2	7.1	9.0
	4 3より以前詳不	100.0	29.6	12.0	7.4	10.2	70.4	4.1	12.9
		100.0	52.6	25.9	10.3	16.4	47.4	4.3	8.2

(3) 割合(各地域を100.0とする)

		合 計	大都市圏			非大都市圏			
			合 計	東 京 圏	中 京 圏	阪 神 圏	合 計	地 方 中 核 都 市	過 疎 地 域
合 計		100.0	100.0	100.0	100.0	100.0	100.0	100.0	100.0
世 代	1 現在の世帯主の代の親	44.3	56.3	63.2	48.3	47.8	32.2	46.1	18.4
	2 世帯主(又は配偶者)の親	16.4	17.2	16.1	16.2	19.8	15.6	18.0	16.2
	3 世帯主(又は配偶者)の祖父母	10.3	6.9	5.3	9.1	8.8	13.7	13.6	13.8
	4 3より以前詳不	23.5	13.9	10.3	19.9	17.1	33.3	17.9	44.9
		5.5	5.7	5.1	6.4	6.4	5.2	4.4	6.6

注) 地域区分は以下の通り

大都市圏: 16ブロック圏の内、東京圏、中京圏、阪神圏の合計値

非大都市圏: 16ブロック圏の内、大都市圏を除く地域の合計値

地方中核都市: 札幌市、仙台市、広島市、北九州市、福岡市の合計値

過疎地域: 第5部の地域区分を参照

2. 地域別、世帯の創設時期別世帯数

(1) 実数

		合 計	大都市圏				非大都市圏		
			合 計	東 京 圏	中 京 圏	阪 神 圏	合 計	地 方 中 核 都 市	過 疎 地 域
合 計		11387	5718	3127	998	1593	5669	616	770
世帯創設 の設期	1 昭和60年以降	1847	1190	767	151	272	657	118	22
	2 昭和50年～59年	1309	884	525	165	193	425	77	30
	3 昭和35年～49年	1545	1000	628	137	235	545	74	52
	4 昭和20年～34年	1254	696	369	108	219	558	75	66
	5 4より以前 不詳	4781	1626	694	370	562	3155	240	545
		651	322	143	67	112	329	32	55

(2) 割合（各創設世代を100.0とする）

		合 計	大都市圏				非大都市圏		
			合 計	東 京 圏	中 京 圏	阪 神 圏	合 計	地 方 中 核 都 市	過 疎 地 域
合 計		100.0	50.2	27.5	8.8	14.0	49.8	5.4	6.8
世帯創設 の設期	1 昭和60年以降	100.0	64.4	41.5	8.2	14.7	35.6	6.4	1.2
	2 昭和50年～59年	100.0	67.5	40.2	12.6	14.7	32.5	5.9	2.3
	3 昭和35年～49年	100.0	64.7	40.6	8.9	15.2	35.3	4.8	3.4
	4 昭和20年～34年	100.0	55.5	29.4	8.6	17.5	44.5	6.0	5.3
	5 4より以前 不詳	100.0	34.0	14.5	7.7	11.8	66.0	5.0	11.4
		100.0	49.5	22.0	10.3	17.2	50.5	4.9	8.4

(3) 割合（各地域を100.0とする）

		合 計	大都市圏				非大都市圏		
			合 計	東 京 圏	中 京 圏	阪 神 圏	合 計	地 方 中 核 都 市	過 疎 地 域
合 計		100.0	100.0	100.0	100.0	100.0	100.0	100.0	100.0
世帯創設 の設期	1 昭和60年以降	16.2	20.8	24.5	15.1	17.1	11.6	19.2	2.9
	2 昭和50年～59年	11.5	15.5	16.8	16.5	12.1	7.5	12.5	3.9
	3 昭和35年～49年	13.6	17.5	20.1	13.7	14.8	9.6	12.0	6.8
	4 昭和20年～34年	11.0	12.2	11.8	10.8	13.7	9.8	12.2	8.6
	5 4より以前 不詳	42.0	28.4	22.2	37.1	35.3	55.7	39.0	70.8
		5.7	5.6	4.6	6.7	7.0	5.8	5.2	7.1

3. 現住地への入居時期別世帯数

(1) 実数

		合計	大都市圏				非大都市圏			
			合計	東京圏	中京圏	阪神圏	合計	地方中核都市	過疎地域	
合計		24615	12762	7142	2265	3355	11853	1065	1346	
現へ居住の時期 地入期	1	昭和60年以降	8782	4761	2866	662	1233	4021	641	267
	2	昭和50～59年	6798	3881	2094	755	1032	2917	171	277
	3	昭和35～49年	4454	2176	1168	421	587	2278	140	290
	4	昭和20～34年	2300	932	447	167	318	1368	60	247
	5	昭和4より以前 不詳	755	268	125	59	84	487	12	112
		1526	744	442	201	101	782	41	153	

(2) 割合（各創設世代を100.0とする）

		合計	大都市圏				非大都市圏			
			合計	東京圏	中京圏	阪神圏	合計	地方中核都市	過疎地域	
合計		100.0	51.8	29.0	9.2	13.6	48.2	4.3	5.5	
現へ居住の時期 地入期	1	昭和60年以降	100.0	54.2	32.6	7.5	14.0	45.8	7.3	3.0
	2	昭和50～59年	100.0	57.1	30.8	11.1	15.2	42.9	2.5	4.1
	3	昭和35～49年	100.0	48.9	26.2	9.5	13.2	51.1	3.1	6.5
	4	昭和20～34年	100.0	40.5	19.4	7.3	13.8	59.5	2.6	10.7
	5	昭和4より以前 不詳	100.0	35.5	16.6	7.8	11.1	64.5	1.6	14.8
		100.0	48.8	29.0	13.2	6.6	51.2	2.7	10.0	

(3) 割合（各地域を100.0とする）

		合計	大都市圏				非大都市圏			
			合計	東京圏	中京圏	阪神圏	合計	地方中核都市	過疎地域	
合計		100.0	100.0	100.0	100.0	100.0	100.0	100.0	100.0	
現へ居住の時期 地入期	1	昭和60年以降	35.7	37.3	40.1	29.2	36.8	33.9	60.2	19.8
	2	昭和50～59年	27.6	30.4	29.3	33.3	30.8	24.6	16.1	20.6
	3	昭和35～49年	18.1	17.1	16.4	18.6	17.5	19.2	13.1	21.5
	4	昭和20～34年	9.3	7.3	6.3	7.4	9.5	11.5	5.6	18.4
	5	昭和4より以前 不詳	3.1	2.1	1.8	2.6	2.5	4.1	1.1	8.3
		6.2	5.8	6.2	8.9	3.0	6.6	3.8	11.4	

4. 男女・年齢別移動者・定住者数

(1) 実数

		移動者				定住者				不 詳
		男 女 計	男	女	不 詳	男 女 計	男	女	不 詳	
合 計		24615	10415	13102	1098	7853	4439	3028	386	2313
年 齢	0～4歳	460	225	215	20	1239	610	551	78	76
	5～9歳	956	464	459	33	981	468	454	59	134
	10～14歳	1166	589	517	60	990	507	440	43	204
	15～19歳	1516	703	747	66	939	444	449	46	193
	20～24歳	1655	730	864	61	662	307	315	40	143
	25～29歳	1534	649	831	54	352	204	137	11	109
	30～34歳	1745	779	916	50	265	173	81	11	84
	35～39歳	1977	856	1077	44	289	220	57	12	98
	40～44歳	2587	1141	1371	75	339	245	79	15	137
	45～49歳	1912	851	1000	61	244	175	63	6	113
	50～54歳	1791	771	935	85	201	154	41	6	116
	55～59歳	1618	634	911	73	251	204	38	9	102
	60～64歳	1503	608	822	73	253	200	49	4	97
	65～69歳	1274	491	699	84	233	154	72	7	100
	70～74歳	885	302	514	69	163	105	52	6	73
	75～79歳	681	218	401	62	126	77	43	6	74
	80～84歳	413	124	273	16	79	50	25	4	40
85歳以上	266	64	188	14	42	27	13	2	28	
不詳	676	216	362	98	205	115	69	21	392	

(2) 割合 (各年齢階級を100.0とする)

		移動者				定住者				不 詳
		男 女 計	男	女	不 詳	男 女 計	男	女	不 詳	
合 計		100.0	42.3	53.2	4.5	100.0	56.5	38.6	4.9	100.0
年 齢	0～4歳	100.0	48.9	46.7	4.3	100.0	49.2	44.5	6.3	100.0
	5～9歳	100.0	48.5	48.0	3.5	100.0	47.7	46.3	6.0	100.0
	10～14歳	100.0	50.5	44.3	5.1	100.0	51.2	44.4	4.3	100.0
	15～19歳	100.0	46.4	49.3	4.4	100.0	47.3	47.8	4.9	100.0
	20～24歳	100.0	44.1	52.2	3.7	100.0	46.4	47.6	6.0	100.0
	25～29歳	100.0	42.3	54.2	3.5	100.0	58.0	38.9	3.1	100.0
	30～34歳	100.0	44.6	52.5	2.9	100.0	65.3	30.6	4.2	100.0
	35～39歳	100.0	43.3	54.5	2.2	100.0	76.1	19.7	4.2	100.0
	40～44歳	100.0	44.1	53.0	2.9	100.0	72.3	23.3	4.4	100.0
	45～49歳	100.0	44.5	52.3	3.2	100.0	71.7	25.8	2.5	100.0
	50～54歳	100.0	43.0	52.2	4.7	100.0	76.6	20.4	3.0	100.0
	55～59歳	100.0	39.2	56.3	4.5	100.0	81.3	15.1	3.6	100.0
	60～64歳	100.0	40.5	54.7	4.9	100.0	79.1	19.4	1.6	100.0
	65～69歳	100.0	38.5	54.9	6.6	100.0	66.1	30.9	3.0	100.0
	70～74歳	100.0	34.1	58.1	7.8	100.0	64.4	31.9	3.7	100.0
	75～79歳	100.0	32.0	58.9	9.1	100.0	61.1	34.1	4.8	100.0
	80～84歳	100.0	30.0	66.1	3.9	100.0	63.3	31.6	5.1	100.0
85歳以上	100.0	24.1	70.7	5.3	100.0	64.3	31.0	4.8	100.0	
不詳	100.0	32.0	53.6	14.5	100.0	56.1	33.7	10.2	100.0	

(3) 割合（移動者・定住者を100.0とする）

		移動者				定住者				不詳
		男女計	男	女	不詳	男女計	男	女	不詳	
合計		100.0	100.0	100.0	100.0	100.0	100.0	100.0	100.0	100.0
年 齢	0～4歳	1.9	2.2	1.6	1.8	15.8	13.7	18.2	20.2	3.3
	5～9歳	3.9	4.5	3.5	3.0	12.5	10.5	15.0	15.3	5.8
	10～14歳	4.7	5.7	3.9	5.5	12.6	11.4	14.5	11.1	8.8
	15～19歳	6.2	6.7	5.7	6.0	12.0	10.0	14.8	11.9	8.3
	20～24歳	6.7	7.0	6.6	5.6	8.4	6.9	10.4	10.4	6.2
	25～29歳	6.2	6.2	6.3	4.9	4.5	4.6	4.5	2.8	4.7
	30～34歳	7.1	7.5	7.0	4.6	3.4	3.9	2.7	2.8	3.6
	35～39歳	8.0	8.2	8.2	4.0	3.7	5.0	1.9	3.1	4.2
	40～44歳	10.5	11.0	10.5	6.8	4.3	5.5	2.6	3.1	5.9
	45～49歳	7.8	8.2	7.6	5.6	3.1	3.9	2.1	1.6	4.9
	50～54歳	7.3	7.4	7.1	7.7	2.6	3.5	1.4	1.6	5.0
	55～59歳	6.6	6.1	7.0	6.6	3.2	4.6	1.3	2.3	4.4
	60～64歳	6.1	5.8	6.3	6.6	3.2	4.5	1.6	1.0	4.2
	65～69歳	5.2	4.7	5.3	7.7	3.0	3.5	2.4	1.8	4.3
	70～74歳	3.6	2.9	3.9	6.3	2.1	2.4	1.7	1.6	3.2
	75～79歳	2.8	2.1	3.1	5.6	1.6	1.7	1.4	1.6	3.2
80～84歳	1.7	1.2	2.1	1.5	1.0	1.1	0.8	1.0	1.7	
85歳以上	1.1	0.6	1.4	1.3	0.5	0.6	0.4	0.5	1.2	
不詳	2.7	2.1	2.8	8.9	2.6	2.6	2.3	5.4	16.9	

5. 年齢別、現住地別定住者数

(1) 実数

		合計	大都市圏			非大都市圏			
			合計	東京圏	中京圏	阪神圏	合計	地方中核都市	過疎地域
合計		7853	3022	1441	686	895	4831	163	893
年 齢	0～4歳	1239	588	305	127	156	651	54	78
	5～9歳	981	395	177	104	114	586	24	104
	10～14歳	990	386	183	87	116	604	23	109
	15～19歳	939	365	183	77	105	574	26	81
	20～24歳	662	317	159	67	91	345	6	46
	25～29歳	352	170	94	33	43	182	2	41
	30～34歳	265	91	45	20	26	174	3	30
	35～39歳	289	84	33	23	28	205	4	40
	40～44歳	339	105	52	19	34	234	6	43
	45～49歳	244	73	27	15	31	171	5	30
	50～54歳	201	62	22	16	24	139	1	40
	55～59歳	251	77	35	20	22	174	1	53
	60～64歳	253	64	17	25	22	189	1	52
	65～69歳	233	58	27	12	19	175	2	45
	70～74歳	163	33	11	6	16	130	2	26
	75～79歳	126	36	15	10	11	90	—	26
80～84歳	79	14	6	3	5	65	—	15	
85歳以上	42	10	2	2	6	32	—	12	
不詳	205	94	48	20	26	111	3	22	

(2) 割合（各年齢階級を100.0とする）

		合 計	大都市圏				非大都市圏		
			合 計	東 京 圏	中 京 圏	阪 神 圏	合 計	地 方 中 核 都 市	過 疎 地 域
合 計		100.0	38.5	18.3	8.7	11.4	61.5	2.1	11.4
年 齢	0～4歳	100.0	47.5	24.6	10.3	12.6	52.5	4.4	6.3
	5～9歳	100.0	40.3	18.0	10.6	11.6	59.7	2.4	10.6
	10～14歳	100.0	39.0	18.5	8.8	11.7	61.0	2.3	11.0
	15～19歳	100.0	38.9	19.5	8.2	11.2	61.1	2.8	8.6
	20～24歳	100.0	47.9	24.0	10.1	13.7	52.1	0.9	6.9
	25～29歳	100.0	45.3	26.7	9.4	12.2	51.7	0.6	11.6
	30～34歳	100.0	34.3	17.0	7.5	9.8	65.7	1.1	11.3
	35～39歳	100.0	29.1	11.4	8.0	9.7	70.9	1.4	13.8
	40～44歳	100.0	31.0	15.3	5.6	10.0	69.0	1.8	12.7
	45～49歳	100.0	29.9	11.1	6.1	12.7	70.1	2.0	12.3
	50～54歳	100.0	30.8	10.9	8.0	11.9	69.2	0.5	19.9
	55～59歳	100.0	30.7	13.9	8.0	8.8	69.3	0.4	21.1
	60～64歳	100.0	25.3	6.7	9.9	8.7	74.7	0.4	20.6
	65～69歳	100.0	24.9	11.6	5.2	8.2	75.1	0.9	19.3
	70～74歳	100.0	20.2	6.7	3.7	9.8	79.8	1.2	16.0
	75～79歳	100.0	28.6	11.9	7.9	8.7	71.4	—	20.6
	80～84歳	100.0	17.7	7.6	3.8	6.3	82.3	—	19.0
85歳以上	100.0	23.8	4.8	4.8	14.3	76.2	—	28.6	
不詳	100.0	45.9	23.4	9.8	12.7	54.1	1.5	10.7	

(3) 割合（各地域を100.0とする）

		合 計	大都市圏				非大都市圏		
			合 計	東 京 圏	中 京 圏	阪 神 圏	合 計	地 方 中 核 都 市	過 疎 地 域
合 計		100.0	100.0	100.0	100.0	100.0	100.0	100.0	
年 齢	0～4歳	15.8	19.5	21.2	18.5	17.4	13.5	33.1	8.7
	5～9歳	12.5	13.1	12.3	15.2	12.7	12.1	14.7	11.6
	10～14歳	12.6	12.8	12.7	12.7	13.0	12.5	14.1	12.2
	15～19歳	12.0	12.1	12.7	11.2	11.7	11.9	16.0	9.1
	20～24歳	8.4	10.5	11.0	9.8	10.2	7.1	3.7	5.2
	25～29歳	4.5	5.6	6.5	4.8	4.8	3.8	1.2	4.6
	30～34歳	3.4	3.0	3.1	2.9	2.9	3.6	1.8	3.4
	35～39歳	3.7	2.8	2.3	3.4	3.1	4.2	2.5	4.5
	40～44歳	4.3	3.5	3.6	2.8	3.8	4.8	3.7	4.8
	45～49歳	3.1	2.4	1.9	2.2	3.5	3.5	3.1	3.4
	50～54歳	2.6	2.1	1.5	2.3	2.7	2.9	0.6	4.5
	55～59歳	3.2	2.5	2.4	2.9	2.5	3.6	0.6	5.9
	60～64歳	3.2	2.1	1.2	3.6	2.5	3.9	0.6	5.8
	65～69歳	3.0	1.9	1.9	1.7	2.1	3.6	1.2	5.0
	70～74歳	2.1	1.1	0.8	0.9	1.8	2.7	1.2	2.9
	75～79歳	1.6	1.2	1.0	1.5	1.2	1.9	—	2.9
	80～84歳	1.0	0.5	0.4	0.4	0.6	1.3	—	1.7
85歳以上	0.5	0.3	0.1	0.3	0.7	0.7	—	1.3	
不詳	2.6	3.1	3.3	2.9	2.9	2.3	1.8	2.5	

6. 居住期間別、地域別移動者数

(1) 実数

		合 計	大都市圏				非大都市圏		
			合 計	東 京 圏	中 京 圏	阪 神 圏	合 計	地方 中核 都市	過 疎 地域
合 計		24615	12762	7142	2265	3355	11853	1065	1346
現 住 地 居 住 期 間	0～4年	6926	3722	2257	472	993	3204	585	166
	5～9年	4237	2540	1433	507	600	1697	126	192
	10～14年	3276	1774	959	331	484	1502	75	135
	15～19年	2556	1278	695	210	373	1278	78	122
	20～24年	1580	842	452	185	205	738	41	98
	25～29年	1091	489	263	90	136	602	32	98
	30～34年	924	436	196	90	150	488	19	74
	35～39年	735	309	140	64	105	426	20	81
	40～44年	701	259	128	43	88	442	21	87
	45～49年	461	161	89	21	51	300	17	43
	50～54年	206	71	28	17	26	135	5	34
	55～59年	158	58	24	13	21	100	2	25
	60年以上	232	76	35	21	20	156	3	38
不詳	1532	747	443	201	103	785	41	153	

(2) 割合（各年齢階級を100.0とする）

		合 計	大都市圏				非大都市圏		
			合 計	東 京 圏	中 京 圏	阪 神 圏	合 計	地方 中核 都市	過 疎 地域
合 計		100.0	51.8	29.0	9.2	13.6	48.2	4.3	5.5
現 住 地 居 住 期 間	0～4年	100.0	53.7	32.6	6.8	14.3	46.3	8.4	2.4
	5～9年	100.0	59.9	33.8	12.0	14.2	40.1	3.0	4.5
	10～14年	100.0	54.2	29.3	10.1	14.8	45.8	2.3	4.1
	15～19年	100.0	50.0	27.2	8.2	14.6	50.0	3.1	4.8
	20～24年	100.0	53.3	28.6	11.7	13.0	46.7	2.6	6.2
	25～29年	100.0	44.8	24.1	8.2	12.5	55.2	2.9	9.0
	30～34年	100.0	47.2	21.2	9.7	16.2	52.8	2.1	8.0
	35～39年	100.0	42.0	19.0	8.7	14.3	58.0	2.7	11.0
	40～44年	100.0	36.9	18.3	6.1	12.6	63.1	3.0	12.4
	45～49年	100.0	34.9	19.3	4.6	11.1	65.1	3.7	9.3
	50～54年	100.0	34.5	13.6	8.3	12.6	65.5	2.4	16.5
	55～59年	100.0	36.7	15.2	8.2	13.3	63.3	1.3	15.8
	60年以上	100.0	32.8	15.1	9.1	8.6	67.2	1.3	16.4
不詳	100.0	48.8	28.9	13.1	6.7	51.2	2.7	10.0	

(3) 割合（各地域を100.0とする）

		合 計	大都市圏				非大都市圏		
			合 計	東 京 圏	中 京 圏	阪 神 圏	合 計	地方 中核 都市	過 疎 地域
合 計		100.0	100.0	100.0	100.0	100.0	100.0	100.0	100.0
現 住 地 居 住 期 間	0～4年	28.1	29.2	31.6	20.8	29.6	27.0	54.9	12.3
	5～9年	17.2	19.9	20.1	22.4	17.9	14.3	11.8	14.3
	10～14年	13.3	13.9	13.4	14.6	14.4	12.7	7.0	10.0
	15～19年	10.4	10.0	9.7	9.3	11.1	10.8	7.3	9.1
	20～24年	6.4	6.6	6.3	8.2	6.1	6.2	3.8	7.3
	25～29年	4.4	3.8	3.7	4.0	4.1	5.1	3.0	7.3
	30～34年	3.8	3.4	2.7	4.0	4.5	4.1	1.8	5.5
	35～39年	3.0	2.4	2.0	2.8	3.1	3.6	1.9	6.0
	40～44年	2.8	2.0	1.8	1.9	2.6	3.7	2.0	6.5
	45～49年	1.9	1.3	1.2	0.9	1.5	2.5	1.6	3.2
	50～54年	0.8	0.6	0.4	0.8	0.8	1.1	0.5	2.5
	55～59年	0.6	0.5	0.3	0.6	0.6	0.8	0.2	1.9
	60年以上	0.9	0.6	0.5	0.9	0.6	1.3	0.3	2.8
不詳	6.2	5.9	6.2	8.9	3.1	6.6	3.8	11.4	

7. 男女・年齢別、地域別移動者数

(1) 実数

男女計		合 計	大都市圏			非大都市圏			
			合 計	東 京 圏	中 京 圏	阪 神 圏	合 計	地方中核都市	過疎地域
合 計		24615	12762	7142	2265	3355	11853	1065	1346
年 齢	0～4歳	460	224	142	23	59	236	36	14
	5～9歳	956	533	334	87	112	423	69	32
	10～14歳	1166	665	366	126	173	501	47	43
	15～19歳	1516	890	501	158	231	626	68	32
	20～24歳	1655	1030	616	159	255	625	63	36
	25～29歳	1534	853	521	129	203	681	88	65
	30～34歳	1745	905	532	143	230	840	98	73
	35～39歳	1977	978	579	151	248	999	103	105
	40～44歳	2587	1345	752	273	320	1242	99	126
	45～49歳	1912	1021	535	201	285	891	77	73
	50～54歳	1791	966	526	183	257	825	63	108
	55～59歳	1618	804	435	157	212	814	47	100
	60～64歳	1503	716	369	130	217	787	41	136
	65～69歳	1274	554	292	94	168	720	58	124
	70～74歳	885	380	208	65	107	505	29	85
	75～79歳	681	287	137	51	99	394	15	68
	80～84歳	413	163	88	21	54	250	21	48
85歳以上	266	105	61	19	25	161	9	32	
不詳	676	343	148	95	100	333	34	46	

男

合 計		10415	5669	3241	987	1441	4746	473	427
年 齢	0～4歳	225	98	59	10	29	127	19	6
	5～9歳	464	265	175	38	52	199	30	17
	10～14歳	589	336	184	61	91	253	23	15
	15～19歳	703	418	239	81	98	285	33	17
	20～24歳	730	467	284	79	104	263	23	15
	25～29歳	649	365	228	58	79	284	36	23
	30～34歳	779	410	245	52	113	369	48	29
	35～39歳	856	447	269	67	111	409	48	33
	40～44歳	1141	626	349	129	148	515	47	51
	45～49歳	851	459	250	89	120	392	36	26
	50～54歳	771	448	246	84	118	323	29	25
	55～59歳	634	347	193	64	90	287	20	27
	60～64歳	608	305	160	57	88	303	17	42
	65～69歳	491	237	122	44	71	254	19	40
	70～74歳	302	143	89	19	35	159	14	21
	75～79歳	218	90	44	18	28	128	7	16
	80～84歳	124	57	33	3	21	67	9	4
85歳以上	64	26	15	4	7	38	3	10	
不詳	216	125	57	30	38	91	12	10	

女

合 計		13102	6563	3638	1179	1746	6539	561	819
年 齢	0～4歳	215	116	77	12	27	99	17	7
	5～9歳	459	252	149	46	57	207	38	14
	10～14歳	517	297	165	61	71	220	24	26
	15～19歳	747	436	242	73	121	311	34	11
	20～24歳	864	524	314	69	141	340	38	19
	25～29歳	831	464	280	68	116	367	50	41
	30～34歳	916	470	274	86	110	446	50	42
	35～39歳	1077	507	298	83	126	570	54	70
	40～44歳	1371	682	382	137	163	689	51	68
	45～49歳	1000	535	268	108	159	465	41	44
	50～54歳	935	475	258	89	128	460	31	67
	55～59歳	911	425	226	86	113	486	23	67
	60～64歳	822	372	193	64	115	450	24	84
	65～69歳	699	280	152	43	85	419	37	75
	70～74歳	514	209	106	41	62	305	11	53
	75～79歳	401	173	84	27	62	228	7	40
	80～84歳	273	100	54	16	30	173	11	41
85歳以上	188	71	44	14	13	117	6	20	
不詳	362	175	72	56	47	187	14	30	

(2) 割合 (各年齢階級を100.0とする)

		合 計	大都市圏			非大都市圏			
			合 計	東 京 圏	中 京 圏	阪 神 圏	合 計	地方 中核 都市	過 疎 地域
男女計									
合 計		100.0	51.8	29.0	9.2	13.6	48.2	4.3	5.5
年 齢	0～4歳	100.0	48.7	30.9	5.0	12.8	51.3	7.8	3.0
	5～9歳	100.0	55.8	34.9	9.1	11.7	44.2	7.2	3.3
	10～14歳	100.0	57.0	31.4	10.8	14.8	43.0	4.0	3.7
	15～19歳	100.0	58.7	33.0	10.4	15.2	41.3	4.5	2.1
	20～24歳	100.0	62.2	37.2	9.6	15.4	37.8	3.8	2.2
	25～29歳	100.0	55.6	34.0	8.4	13.2	44.4	5.7	4.2
	30～34歳	100.0	51.9	30.5	8.2	13.2	48.1	5.6	4.2
	35～39歳	100.0	49.5	29.3	7.6	12.5	50.5	5.2	5.3
	40～44歳	100.0	52.0	29.1	10.6	12.4	48.0	3.8	4.9
	45～49歳	100.0	53.4	28.0	10.5	14.9	46.6	4.0	3.8
	50～54歳	100.0	53.9	29.4	10.2	14.3	46.1	3.5	6.0
	55～59歳	100.0	49.7	26.9	9.7	13.1	50.3	2.9	6.2
	60～64歳	100.0	47.6	24.6	8.6	14.4	52.4	2.7	9.0
	65～69歳	100.0	43.5	22.9	7.4	13.2	56.5	4.6	9.7
	70～74歳	100.0	42.9	23.5	7.3	12.1	57.1	3.3	9.6
	75～79歳	100.0	42.1	20.1	7.5	14.5	57.9	2.2	10.0
	80～84歳	100.0	39.5	21.3	5.1	13.1	60.5	5.1	11.6
	85歳以上	100.0	39.5	22.9	7.1	9.4	60.5	3.4	12.0
不詳	100.0	50.7	21.9	14.1	14.8	49.3	5.0	6.8	

男

		合 計	100.0	54.4	31.1	9.5	13.8	45.6	4.5	4.1
年 齢	0～4歳	100.0	43.6	26.2	4.4	12.9	56.4	8.4	2.7	
	5～9歳	100.0	57.1	37.7	8.2	11.2	42.9	6.5	3.7	
	10～14歳	100.0	57.0	31.2	10.4	15.4	43.0	3.9	2.5	
	15～19歳	100.0	59.5	34.0	11.5	13.9	40.5	4.7	2.4	
	20～24歳	100.0	64.0	38.9	10.8	14.2	36.0	3.2	2.1	
	25～29歳	100.0	56.2	35.1	8.9	12.2	43.8	5.5	3.5	
	30～34歳	100.0	52.6	31.5	6.7	14.5	47.4	6.2	3.7	
	35～39歳	100.0	52.2	31.4	7.8	13.0	47.8	5.6	3.9	
	40～44歳	100.0	54.9	30.6	11.3	13.0	45.1	4.1	4.5	
	45～49歳	100.0	53.9	29.4	10.5	14.1	46.1	4.2	3.1	
	50～54歳	100.0	58.1	31.9	10.9	15.3	41.9	3.8	3.2	
	55～59歳	100.0	54.7	30.4	10.1	14.2	45.3	3.2	4.3	
	60～64歳	100.0	50.2	26.3	9.4	14.5	49.8	2.8	6.9	
	65～69歳	100.0	48.3	24.8	9.0	14.5	51.7	3.9	8.1	
	70～74歳	100.0	47.4	29.5	6.3	11.6	52.6	4.6	7.0	
	75～79歳	100.0	41.3	20.2	8.3	12.8	58.7	3.2	7.3	
	80～84歳	100.0	46.0	26.6	2.4	16.9	54.0	7.3	3.2	
	85歳以上	100.0	40.6	23.4	6.3	10.9	59.4	4.7	15.6	
不詳	100.0	57.9	26.4	13.9	17.6	42.1	5.6	4.6		

女

		合 計	100.0	50.1	27.8	9.0	13.3	49.9	4.3	6.3
年 齢	0～4歳	100.0	54.0	35.8	5.6	12.6	46.0	7.9	3.3	
	5～9歳	100.0	54.9	32.5	10.0	12.4	45.1	8.3	3.1	
	10～14歳	100.0	57.4	31.9	11.8	13.7	42.6	4.6	5.0	
	15～19歳	100.0	58.4	32.4	9.8	16.2	41.6	4.6	1.5	
	20～24歳	100.0	60.6	36.3	8.0	16.3	39.4	4.4	2.2	
	25～29歳	100.0	55.8	33.7	8.2	14.0	44.2	6.0	4.9	
	30～34歳	100.0	51.3	29.9	9.4	12.0	48.7	5.5	4.6	
	35～39歳	100.0	47.1	27.7	7.7	11.7	52.9	5.0	6.5	
	40～44歳	100.0	49.7	27.9	10.0	11.9	50.3	3.7	5.0	
	45～49歳	100.0	53.5	26.8	10.8	15.9	46.5	4.1	4.4	
	50～54歳	100.0	50.8	27.6	9.5	13.7	49.2	3.3	7.2	
	55～59歳	100.0	46.7	24.8	9.4	12.4	53.3	2.5	7.4	
	60～64歳	100.0	45.3	23.5	7.8	14.0	54.7	2.9	10.2	
	65～69歳	100.0	40.1	21.7	6.2	12.2	59.9	5.3	10.7	
	70～74歳	100.0	40.7	20.6	8.0	12.1	59.3	2.1	10.3	
	75～79歳	100.0	43.1	20.9	6.7	15.5	56.9	1.7	10.0	
	80～84歳	100.0	36.6	19.8	5.9	11.0	63.4	4.0	15.0	
	85歳以上	100.0	37.8	23.4	7.4	6.9	62.2	3.2	10.6	
不詳	100.0	48.3	19.9	15.5	13.0	51.7	3.9	8.3		

(3) 割合 (各地域を100.0とする)

男女計		合計	大都市圏			非大都市圏			
			合計	東京圏	中京圏	阪神圏	合計	地方中核都市	過疎地域
合計		100.0	100.0	100.0	100.0	100.0	100.0	100.0	
年 齢	0～4歳	1.9	1.8	2.0	1.0	1.8	2.0	3.4	1.0
	5～9歳	3.9	4.2	4.7	3.8	3.3	3.6	6.5	2.4
	10～14歳	4.7	5.2	5.1	5.6	5.2	4.2	4.4	3.2
	15～19歳	6.2	7.0	7.0	7.0	6.9	5.3	6.4	2.4
	20～24歳	6.7	8.1	8.6	7.0	7.6	5.3	5.9	2.7
	25～29歳	6.2	6.7	7.3	5.7	6.1	5.7	8.3	4.8
	30～34歳	7.1	7.1	7.4	6.3	6.9	7.1	9.2	5.4
	35～39歳	8.0	7.7	8.1	6.7	7.4	8.4	9.7	7.8
	40～44歳	10.5	10.5	10.5	12.1	9.5	10.5	9.3	9.4
	45～49歳	7.8	8.0	7.5	8.9	8.5	7.5	7.2	5.4
	50～54歳	7.3	7.6	7.4	8.1	7.7	7.0	5.9	8.0
	55～59歳	6.6	6.3	6.1	6.9	6.3	6.9	4.4	7.4
	60～64歳	6.1	5.6	5.2	5.7	6.5	6.6	3.8	10.1
	65～69歳	5.2	4.3	4.1	4.2	5.0	6.1	5.4	9.2
	70～74歳	3.6	3.0	2.9	2.9	3.2	4.3	2.7	6.3
	75～79歳	2.8	2.2	1.9	2.3	3.0	3.3	1.4	5.1
	80～84歳	1.7	1.3	1.2	0.9	1.6	2.1	2.0	3.6
85歳以上	1.1	0.8	0.9	0.8	0.7	1.4	0.8	2.4	
不詳	2.7	2.7	2.1	4.2	3.0	2.8	3.2	3.4	

男

合計		100.0	100.0	100.0	100.0	100.0	100.0	100.0	
年 齢	0～4歳	2.2	1.7	1.8	1.0	2.0	2.7	4.0	1.4
	5～9歳	4.5	4.7	5.4	3.9	3.6	4.2	6.3	4.0
	10～14歳	5.7	5.9	5.7	6.2	6.3	5.3	4.9	3.5
	15～19歳	6.7	7.4	7.4	8.2	6.8	6.0	7.0	4.0
	20～24歳	7.0	8.2	8.8	8.0	7.2	5.5	4.9	3.5
	25～29歳	6.2	6.4	7.0	5.9	5.5	6.0	7.6	5.4
	30～34歳	7.5	7.2	7.6	5.3	7.8	7.8	10.1	6.8
	35～39歳	8.2	7.9	8.3	6.8	7.7	8.6	10.1	7.7
	40～44歳	11.0	11.0	10.8	13.1	10.3	10.9	9.9	11.9
	45～49歳	8.2	8.1	7.7	9.0	8.3	8.3	7.6	6.1
	50～54歳	7.4	7.9	7.6	8.5	8.2	6.8	6.1	5.9
	55～59歳	6.1	6.1	6.0	6.5	6.2	6.0	4.2	6.3
	60～64歳	5.8	5.4	4.9	5.8	6.1	6.4	3.6	9.8
	65～69歳	4.7	4.2	3.8	4.5	4.9	5.4	4.0	9.4
	70～74歳	2.9	2.5	2.7	1.9	2.4	3.4	3.0	4.9
	75～79歳	2.1	1.6	1.4	1.8	1.9	2.7	1.5	3.7
	80～84歳	1.2	1.0	1.0	0.3	1.5	1.4	1.9	0.9
85歳以上	0.6	0.5	0.5	0.4	0.5	0.8	0.6	2.3	
不詳	2.1	2.2	1.8	3.0	2.6	1.9	2.5	2.3	

女

合計		100.0	100.0	100.0	100.0	100.0	100.0	100.0	
年 齢	0～4歳	1.6	1.8	2.1	1.0	1.5	1.5	3.0	0.9
	5～9歳	3.5	3.8	4.1	3.9	3.3	3.2	6.8	1.7
	10～14歳	3.9	4.5	4.5	5.2	4.1	3.4	4.3	3.2
	15～19歳	5.7	6.6	6.7	6.2	6.9	4.8	6.1	1.3
	20～24歳	6.6	8.0	8.6	5.9	8.1	5.2	6.8	2.3
	25～29歳	6.3	7.1	7.7	5.8	6.6	5.6	8.9	5.0
	30～34歳	7.0	7.2	7.5	7.3	6.3	6.8	8.9	5.1
	35～39歳	8.2	7.7	8.2	7.0	7.2	8.7	9.6	8.5
	40～44歳	10.5	10.4	10.5	11.6	9.3	10.5	9.1	8.3
	45～49歳	7.6	8.2	7.4	9.2	9.1	7.1	7.3	5.4
	50～54歳	7.1	7.2	7.1	7.5	7.3	7.0	5.5	8.2
	55～59歳	7.0	6.5	6.2	7.3	6.5	7.4	4.1	8.2
	60～64歳	6.3	5.7	5.3	5.4	6.6	6.9	4.3	10.3
	65～69歳	5.3	4.3	4.2	3.6	4.9	6.4	6.6	9.2
	70～74歳	3.9	3.2	2.9	3.5	3.6	4.7	2.0	6.5
	75～79歳	3.1	2.6	2.3	2.3	3.6	3.5	1.2	4.9
	80～84歳	2.1	1.5	1.5	1.4	1.7	2.6	2.0	5.0
85歳以上	1.4	1.1	1.2	1.2	0.7	1.8	1.1	2.4	
不詳	2.8	2.7	2.0	4.7	2.7	2.9	2.5	3.7	

8. 移動者の現住地別前住地

(1) 実数

		合 計	大都市圏				非大都市圏		
			合 計	東 京 圏	中 京 圏	阪 神 圏	合 計	地 方 中 核 都 市	過 疎 地 域
合 計		24183	12591	7035	2232	3324	11592	1054	1278
以 前 の 住 所	現在と同じ市区町村内	10170	4236	2054	907	1275	5934	545	611
	同じ都道府県内の他の市区町村	7064	3995	2331	634	1030	3069	274	371
	他の都道府県	5065	3458	2199	519	740	1607	162	159
	外国	101	52	25	5	22	49	6	10
	不詳	1783	850	426	167	257	933	67	127

(2) 割合（各前住地を100.0とする）

		合 計	大都市圏				非大都市圏		
			合 計	東 京 圏	中 京 圏	阪 神 圏	合 計	地 方 中 核 都 市	過 疎 地 域
合 計		100.0	52.1	29.1	9.2	13.7	47.9	4.4	5.3
以 前 の 住 所	現在と同じ市区町村内	100.0	41.7	20.2	8.9	12.5	58.3	5.4	6.0
	同じ都道府県内の他の市区町村	100.0	56.6	33.0	9.0	14.6	43.4	3.9	5.3
	他の都道府県	100.0	68.3	43.4	10.2	14.6	31.7	3.2	3.1
	外国	100.0	51.5	24.8	5.0	21.8	48.5	5.9	9.9
	不詳	100.0	47.7	23.9	9.4	14.4	52.3	3.8	7.1

(3) 割合（各地域を100.0とする）

		合 計	大都市圏				非大都市圏		
			合 計	東 京 圏	中 京 圏	阪 神 圏	合 計	地 方 中 核 都 市	過 疎 地 域
合 計		100.0	100.0	100.0	100.0	100.0	100.0	100.0	100.0
以 前 の 住 所	現在と同じ市区町村内	42.1	33.6	29.2	40.6	38.4	51.2	51.7	47.8
	同じ都道府県内の他の市区町村	29.2	31.7	33.1	28.4	31.0	26.5	26.0	29.0
	他の都道府県	20.9	27.5	31.3	23.3	22.3	13.9	15.4	12.4
	外国	0.4	0.4	0.4	0.2	0.7	0.4	0.6	0.8
	不詳	7.4	6.8	6.1	7.5	7.7	8.0	6.4	9.9

9. 移動者の現住地別出生地

(1) 実数

		合計	大都市圏				非大都市圏		
			合計	東京圏	中京圏	阪神圏	合計	地方中核都市	過疎地域
合計		23799	12461	6979	2200	3282	11338	1049	1211
出生地	現在と同じ市区町村内	6952	2295	1019	572	704	4657	271	596
	現在と同じ都道府県	7472	3411	1714	683	1014	4061	388	406
	他の都道府県	8705	6405	4064	889	1452	2300	348	155
	外国	207	106	65	11	30	101	17	11
	不詳	463	244	117	45	82	219	25	43

(2) 割合（各出生地を100.0とする）

		合計	大都市圏				非大都市圏		
			合計	東京圏	中京圏	阪神圏	合計	地方中核都市	過疎地域
合計		100.0	52.4	29.3	9.2	13.8	47.6	4.4	5.1
出生地	現在と同じ市区町村内	100.0	33.0	14.7	8.2	10.1	67.0	3.9	8.6
	現在と同じ都道府県	100.0	45.7	22.9	9.1	13.6	54.3	5.2	5.4
	他の都道府県	100.0	73.6	46.7	10.2	16.7	26.4	4.0	1.8
	外国	100.0	51.2	31.4	5.3	14.5	48.8	8.2	5.3
	不詳	100.0	52.7	25.3	9.7	17.7	47.3	5.4	9.3

(3) 割合（各地域を100.0とする）

		合計	大都市圏				非大都市圏		
			合計	東京圏	中京圏	阪神圏	合計	地方中核都市	過疎地域
合計		100.0	100.0	100.0	100.0	100.0	100.0	100.0	100.0
出生地	現在と同じ市区町村内	29.2	18.4	14.6	26.0	21.5	41.1	25.8	49.2
	現在と同じ都道府県	31.4	27.4	24.6	31.0	30.9	35.8	37.0	33.5
	他の都道府県	36.6	51.4	58.2	40.4	44.2	20.3	33.2	12.8
	外国	0.9	0.9	0.9	0.5	0.9	0.9	1.6	0.9
	不詳	1.9	2.0	1.7	2.0	2.5	1.9	2.4	3.6

10. 移動者の現住地別最終学校卒業直前の常住地

(1) 実数

		合 計	大都市圏				非大都市圏		
			合 計	東 京 圏	中 京 圏	阪 神 圏	合 計	地方 中核 都市	過 疎 地域
合 計		23068	11888	6610	2133	3145	11180	1023	1228
最卒の 最終学 校前地	現在と同じ市区町村内	5044	1587	675	395	517	3457	234	443
	現在と同じ都道府県内の市区町村	5714	2700	1391	534	775	3014	256	346
	他の都道府県内の市区町村	6542	4477	2759	654	1064	2065	247	186
	外国	88	43	36	—	7	45	4	1
不詳	5680	3081	1749	550	782	2599	282	252	

(2) 割合（各最終学校卒業直前の常住地を100.0とする）

		合 計	大都市圏				非大都市圏		
			合 計	東 京 圏	中 京 圏	阪 神 圏	合 計	地方 中核 都市	過 疎 地域
合 計		100.0	51.5	28.7	9.2	13.6	48.5	4.4	5.3
最卒の 最終学 校前地	現在と同じ市区町村内	100.0	31.5	13.4	7.8	10.2	68.5	4.6	8.8
	現在と同じ都道府県内の市区町村	100.0	47.3	24.3	9.3	13.6	52.7	4.5	6.1
	他の都道府県内の市区町村	100.0	68.4	42.2	10.0	16.3	31.6	3.8	2.8
	外国	100.0	48.9	40.9	—	8.0	51.1	4.5	1.1
不詳	100.0	54.2	30.8	9.7	13.8	45.8	5.0	4.4	

(3) 割合（各地域を100.0とする）

		合 計	大都市圏				非大都市圏		
			合 計	東 京 圏	中 京 圏	阪 神 圏	合 計	地方 中核 都市	過 疎 地域
合 計		100.0	100.0	100.0	100.0	100.0	100.0	100.0	100.0
最卒の 最終学 校前地	現在と同じ市区町村内	21.9	13.3	10.2	18.5	16.4	30.9	22.9	36.1
	現在と同じ都道府県内の市区町村	24.8	22.7	21.0	25.0	24.6	27.0	25.0	28.2
	他の都道府県内の市区町村	28.4	37.7	41.7	30.7	33.8	18.5	24.1	15.1
	外国	0.4	0.4	0.5	—	0.2	0.4	0.4	0.1
不詳	24.6	25.9	26.5	25.8	24.9	23.2	27.6	20.5	

11. 出生地別移動理由（県内移動を含む）

		総 数	移動理由						不 詳
			入学・進学	就職・転勤・家業継承	結婚偶 ・者の 離婚死 亡	親子家 族と 同居 ・に 一緒に	住宅事情	教育・その他	
男女計									
総 数		24615 100.0	432 1.8	2321 9.4	5419 22.0	4446 18.1	8045 32.7	1803 7.3	2149 8.7
出生地	三大都市圏計	9172 100.0	145 1.6	649 7.1	1699 18.5	1906 20.8	3284 35.8	725 7.9	764 8.3
	東 京 圏	4633 100.0	66 1.4	262 5.7	707 15.3	1082 23.4	1750 37.8	379 8.2	387 8.4
	中 京 圏	1905 100.0	53 2.8	131 6.9	439 23.0	328 17.2	661 34.7	134 7.0	159 8.3
	阪 神 圏	2634 100.0	26 1.0	256 9.7	553 21.0	496 18.8	873 33.1	212 8.0	218 8.3
	非三大都市圏計	14358 100.0	265 1.8	1553 10.8	3527 24.6	2406 16.8	4487 31.3	1010 7.0	1110 7.7
	不 詳	1085 100.0	22 2.0	119 11.0	193 17.8	134 12.4	274 25.3	68 6.3	275 25.3

男

総 数		10415 100.0	217 2.1	1468 14.1	1317 12.6	1784 17.1	3923 37.7	829 8.0	877 8.4
出生地	三大都市圏計	4051 100.0	82 2.0	428 10.6	486 12.0	810 20.0	1586 39.2	331 8.2	328 8.1
	東 京 圏	2052 100.0	41 2.0	169 8.2	202 9.8	458 22.3	841 41.0	168 8.2	173 8.4
	中 京 圏	818 100.0	25 3.1	82 10.0	114 13.9	147 18.0	322 39.4	68 8.3	60 7.3
	阪 神 圏	1181 100.0	16 1.4	177 15.0	170 14.4	205 17.4	423 35.8	95 8.0	95 8.0
	非三大都市圏計	5863 100.0	126 2.1	978 16.4	791 13.3	928 15.6	2218 37.2	469 7.9	453 7.6
	不 詳	401 100.0	9 2.2	62 15.5	40 10.0	46 11.5	119 29.7	29 7.2	96 23.9

女

総 数		13102 100.0	198 1.5	749 5.7	3872 29.6	2492 19.0	3833 29.3	912 7.0	1046 8.0
出生地	三大都市圏計	4745 100.0	55 1.2	200 4.2	1142 24.1	1009 21.3	1595 33.6	371 7.8	373 7.9
	東 京 圏	2394 100.0	22 0.9	83 3.5	480 20.1	572 23.9	861 36.0	195 8.1	181 7.6
	中 京 圏	1008 100.0	25 2.5	45 4.5	298 29.6	171 17.0	323 32.0	65 6.4	81 8.0
	阪 神 圏	1343 100.0	8 0.6	72 5.4	364 27.1	266 19.8	411 30.6	111 8.3	111 8.3
	非三大都市圏計	7776 100.0	134 1.7	507 6.5	2591 33.3	1402 18.0	2094 26.9	506 6.5	542 7.0
	不 詳	581 100.0	9 1.5	42 7.2	139 23.9	81 13.9	144 24.8	35 6.0	131 22.5

12. 出生地別移動理由（県内移動を含まず）

		総 数	移動理由						不 詳
			入 学 ・ 進 学	就 職 ・ 転 勤 ・ 家 業 継 承	結 婚 ・ 配 偶 の 死 亡	親 子 同 居 ・ 家 族 と 一 緒 に	住 宅 事 情	教 育 ・ そ の 他	
男女計		8912 100.0	280 3.1	1244 14.0	1263 14.2	1727 19.4	3201 35.9	667 7.5	530 5.9
出生地	三大都市圏計	3165 100.0	85 2.7	365 11.5	416 13.1	758 23.9	1106 34.9	255 8.1	180 5.7
	東京圏	1737 100.0	34 2.0	152 8.8	220 12.7	466 26.8	631 36.3	136 7.8	98 5.6
	中京圏	585 100.0	37 6.3	63 10.8	85 14.5	115 19.7	200 34.2	49 8.4	36 6.2
	阪神圏	843 100.0	14 1.7	150 17.8	111 13.2	177 21.0	275 32.6	70 8.3	46 5.5
	非三大都市圏計	5125 100.0	179 3.5	794 15.5	745 14.5	881 17.2	1907 37.2	371 7.2	248 4.8
	不詳	622 100.0	16 2.6	85 13.7	102 16.4	88 14.1	188 30.2	41 6.6	102 16.4

男

総 数		4033 100.0	144 3.6	793 19.7	367 9.1	626 15.5	1577 39.1	306 7.6	220 5.5
出生地	三大都市圏計	1446 100.0	49 3.4	241 16.7	126 8.7	301 20.8	538 37.2	121 8.4	70 4.8
	東京圏	787 100.0	20 2.5	95 12.1	67 8.5	191 24.3	312 39.6	61 7.8	41 5.2
	中京圏	262 100.0	18 6.9	37 14.1	26 9.9	44 16.8	102 38.9	24 9.2	11 4.2
	阪神圏	397 100.0	11 2.8	109 27.5	33 8.3	66 16.6	124 31.2	36 9.1	18 4.5
	非三大都市圏計	2347 100.0	89 3.8	507 21.6	215 9.2	297 12.7	960 40.9	167 7.1	112 4.8
	不詳	240 100.0	6 2.5	45 18.8	26 10.8	28 11.7	79 32.9	18 7.5	38 15.8

女

総 数		4532 100.0	128 2.8	399 8.8	841 18.6	1044 23.0	1518 33.5	338 7.5	264 5.8
出生地	三大都市圏計	1605 100.0	34 2.1	113 7.0	275 17.1	426 26.5	534 33.3	127 7.9	96 6.0
	東京圏	875 100.0	12 1.4	49 5.6	146 16.7	252 28.8	298 34.1	69 7.9	49 5.6
	中京圏	305 100.0	19 6.2	25 8.2	56 18.4	67 22.0	93 30.5	25 8.2	20 6.6
	阪神圏	425 100.0	3 0.7	39 9.2	73 17.2	107 25.2	143 33.6	33 7.8	27 6.4
	非三大都市圏計	2596 100.0	87 3.4	257 9.9	497 19.1	562 21.6	885 34.1	191 7.4	117 4.5
	不詳	331 100.0	7 2.1	29 8.8	69 20.8	56 16.9	99 29.9	20 6.0	51 15.4

13. 男女・年齢別、世帯主との続柄別移動理由

	移動理由											不詳				
	合計	入学・進学	就職	転勤	転職	家業継承	結婚	離婚	配偶者の死亡	親と同居	子と同居		教育	家族と一緒に	住宅事情	その他
男女年齢別合計	24615 100.0	432 1.8	589 2.4	1069 4.3	502 2.0	151 0.6	5168 21.0	171 0.7	79 0.3	803 3.3	198 0.8	114 0.5	3444 14.0	8045 32.7	1689 6.9	2149 8.7
世帯主との続柄	世帯主	8505	293	450	660	338	72	1313	99	50	217	34	3226	3226	774	605
	世帯主の配偶者	106.0	5.7	8.7	13.4	6.8	0.6	1.2	0.6	2.6	0.5	0.4	3.9	3.9	0.8	1.1
	世帯主の長子	106.0	0.2	0.2	0.4	0.2	0.1	0.2	0.0	0.2	0.3	0.4	0.5	0.5	0.6	0.6
	世帯主以外の長子	106.0	1.6	0.7	1.2	0.7	0.5	0.4	0.1	0.4	0.1	0.1	0.3	0.3	0.4	0.4
	子の配偶者	100.0	1.3	0.6	2.8	0.6	0.3	1.1	0.1	0.3	0.1	0.3	0.5	0.5	0.5	0.5
	世帯主の孫	100.0	201	9	0.5	1.0	0.3	75.5	0.2	7.0	—	0.5	3.8	2.8	2.2	1.4
	孫の配偶者	100.0	10	1.0	1.0	—	1.0	—	—	13.9	—	0.5	40.8	6.0	8.5	21.4
	世帯主の祖母	100.0	1204	13	11	20	6	70.0	12	12	120	0.1	20.0	273	72	113
	世帯主の祖父	100.0	33	1.1	0.9	1.7	0.5	489	0.2	1.0	10.0	—	9.1	22.7	6.0	4.4
	その他の親族	100.0	198	6	2	3	0.5	57.6	6	2.5	3.0	—	14.1	12.1	12.1	12.1
	その他	100.0	102	7.8	3.6	6.8	1.1	7.1	3.0	1.9	9.1	0.5	28	29.3	15.7	5.1
	不詳	100.0	330	2.2	3.5	1.1	1.1	16.8	0.8	0.4	0.7	0.4	13.0	13.0	21.6	8.5

男 計

	移動理由											不詳				
	合計	入学・進学	就職	転勤	転職	家業継承	結婚	離婚	配偶者の死亡	親と同居	子と同居		教育	家族と一緒に	住宅事情	その他
合計	10415 100.0	217 2.1	355 3.4	705 6.8	320 3.1	88 0.8	1271 12.2	34 0.3	12 0.1	388 3.8	55 0.5	48 0.5	1331 12.8	3923 37.7	761 7.5	877 8.4
世帯主との続柄	世帯主	6795	154	288	614	277	66	1105	17	7	193	26	280	2716	571	452
	世帯主の配偶者	100.0	4.4	8.4	13.4	7.1	1.0	1.3	0.1	2.6	0.5	0.4	4.1	4.0	8.4	6.7
	世帯主の長子	100.0	1.1	0.5	0.7	0.4	0.1	0.2	0.0	0.2	0.2	0.2	0.2	0.2	0.2	0.2
	世帯主以外の長子	100.0	1.3	0.6	1.1	0.6	0.4	0.4	0.1	0.4	0.1	0.1	0.3	0.3	0.3	0.3
	子の配偶者	100.0	1.6	0.7	2.8	0.7	0.3	1.1	0.1	0.3	0.1	0.3	0.5	0.5	0.5	0.5
	世帯主の孫	100.0	201	9	0.5	1.0	0.3	75.5	0.2	7.0	—	0.5	3.8	2.8	2.2	1.4
	孫の配偶者	100.0	10	1.0	1.0	—	1.0	—	—	13.9	—	0.5	40.8	6.0	8.5	21.4
	世帯主の祖母	100.0	1204	13	11	20	6	70.0	12	12	120	0.1	20.0	273	72	113
	世帯主の祖父	100.0	33	1.1	0.9	1.7	0.5	489	0.2	1.0	10.0	—	9.1	22.7	6.0	4.4
	その他の親族	100.0	198	6	2	3	0.5	57.6	6	2.5	3.0	—	14.1	12.1	12.1	12.1
	その他	100.0	102	7.8	3.6	6.8	1.1	7.1	3.0	1.9	9.1	0.5	28	29.3	15.7	5.1
	不詳	100.0	330	2.2	3.5	1.1	1.1	16.8	0.8	0.4	0.7	0.4	13.0	13.0	21.6	8.5

13. 男女・年齢別、世帯主との続柄別移動理由（つづき）

	合計	移動理由											不詳							
		入学・進学	就職	転勤	転職	家業継承	結婚	離婚	配偶者の死亡	親と同居	子と同居	教育		養親と一緒に	住宅事情	その他				
男 0～4歳	225 100.0	—	1 0.4	8 3.6	2 0.9	—	—	—	—	—	—	—	—	—	—	—	—	—	—	23 10.2
世帯主	1 100.0	—	1 100.0	—	—	—	—	—	—	—	—	—	—	—	—	—	—	—	—	—
世帯主の配偶者	6 100.0	—	—	—	—	—	—	—	—	—	—	—	—	—	—	—	—	—	—	—
世帯主の長子	118 100.0	—	—	5 4.2	—	—	—	—	—	—	—	—	—	—	—	—	—	—	—	—
長子以外の子	7 100.0	—	—	3 3.9	—	—	—	—	—	—	—	—	—	—	—	—	—	—	—	—
子の配偶者	1 100.0	—	—	—	—	—	—	—	—	—	—	—	—	—	—	—	—	—	—	—
世帯主の孫	1 100.0	—	—	—	—	—	—	—	—	—	—	—	—	—	—	—	—	—	—	—
孫の配偶者	—	—	—	—	—	—	—	—	—	—	—	—	—	—	—	—	—	—	—	—
世帯主の祖父母	—	—	—	—	—	—	—	—	—	—	—	—	—	—	—	—	—	—	—	—
世帯主の祖父母	—	—	—	—	—	—	—	—	—	—	—	—	—	—	—	—	—	—	—	—
世帯主の親族	2 100.0	—	—	—	—	—	—	—	—	—	—	—	—	—	—	—	—	—	—	—
その他	—	—	—	—	—	—	—	—	—	—	—	—	—	—	—	—	—	—	—	—
不詳	6 100.0	—	—	—	—	—	—	—	—	—	—	—	—	—	—	—	—	—	—	—

男 5～9歳

	合計	移動理由											不詳								
		入学・進学	就職	転勤	転職	家業継承	結婚	離婚	配偶者の死亡	親と同居	子と同居	教育		養親と一緒に	住宅事情	その他					
男 5～9歳	464 100.0	9 1.9	—	14 3.0	1 0.2	—	—	—	—	—	—	—	—	—	—	—	—	—	—	—	39 8.4
世帯主	1 100.0	—	—	—	—	—	—	—	—	—	—	—	—	—	—	—	—	—	—	—	—
世帯主の配偶者	4 100.0	—	—	—	—	—	—	—	—	—	—	—	—	—	—	—	—	—	—	—	—
世帯主の長子	254 100.0	—	—	10 3.9	—	—	—	—	—	—	—	—	—	—	—	—	—	—	—	—	—
長子以外の子	72 100.0	—	—	3 1.7	—	—	—	—	—	—	—	—	—	—	—	—	—	—	—	—	—
子の配偶者	1 100.0	—	—	—	—	—	—	—	—	—	—	—	—	—	—	—	—	—	—	—	—
世帯主の孫	14 100.0	—	—	—	—	—	—	—	—	—	—	—	—	—	—	—	—	—	—	—	—
孫の配偶者	—	—	—	—	—	—	—	—	—	—	—	—	—	—	—	—	—	—	—	—	—
世帯主の祖父母	—	—	—	—	—	—	—	—	—	—	—	—	—	—	—	—	—	—	—	—	—
世帯主の祖父母	—	—	—	—	—	—	—	—	—	—	—	—	—	—	—	—	—	—	—	—	—
世帯主の親族	—	—	—	—	—	—	—	—	—	—	—	—	—	—	—	—	—	—	—	—	—
その他	—	—	—	—	—	—	—	—	—	—	—	—	—	—	—	—	—	—	—	—	—
不詳	17 100.0	—	—	5 1.9	—	—	—	—	—	—	—	—	—	—	—	—	—	—	—	—	—

13. 男女・年齢別、世帯主との続柄別移動理由（つづき）

	移動理由													不詳		
	合計	入学・進学	就職	転勤	転職	家業継承	結婚	離婚	配偶者の死亡	親と同居	子と同居	教育	家族と一緒に		住宅事情	その他
男 10-14歳	589 100.0	9 1.5	1 0.2	18 3.1	4 0.7	-	1 0.2	2 0.3	-	23 3.9	-	7 1.2	224 38.0	220 37.4	31 5.3	49 8.3
世帯主	100.0	-	-	-	-	-	-	-	-	-	-	-	100.0	-	-	-
世帯主の配偶者	100.0	-	-	-	-	-	-	-	-	14.3	-	-	14.3	3	-	14.3
世帯主の長子	925	4	1	11	3	-	-	-	4.9	-	-	0.3	42.2	47.2	1.3	7.1
長子以外の子	215	1.2	0.3	3.7	0.9	-	0.3	-	4.9	-	-	0.3	38.8	39.9	4.3	20
子の配偶者	100.0	2.3	-	2.8	0.5	-	-	-	2.3	-	-	2.8	35.8	40.0	4.2	9.3
世帯主の孫	100.0	-	-	-	-	-	100.0	-	-	-	-	-	-	-	-	-
孫の配偶者	100.0	-	-	6.7	-	-	-	-	-	-	-	-	75.3	6.7	6.7	6.7
世帯主の父母	-	-	-	-	-	-	-	-	-	-	-	-	-	-	-	-
世帯主の祖父母	3	-	-	-	-	-	-	-	-	-	-	-	-	-	-	-
その他の親族	100.0	-	-	-	-	-	-	-	-	-	-	-	33.3	-	2	-
その他	100.0	-	-	-	-	-	-	-	-	-	-	-	-	66.7	2	-
不詳	100.0	-	-	-	-	-	-	-	-	-	-	-	-	100.0	19.0	4
合計	589 100.0	9 1.5	1 0.2	18 3.1	4 0.7	-	1 0.2	2 0.3	-	23 3.9	-	7 1.2	224 38.0	220 37.4	31 5.3	49 8.3

男 15-19歳

	移動理由													不詳		
	合計	入学・進学	就職	転勤	転職	家業継承	結婚	離婚	配偶者の死亡	親と同居	子と同居	教育	家族と一緒に		住宅事情	その他
男 15-19歳	703 100.0	41 5.8	23 3.3	13 1.8	1 0.1	2 0.3	1 0.1	23 3.3	0.1	23 3.3	-	6 0.9	228 32.4	247 35.1	38 5.4	79 11.2
世帯主	49	23	18	-	-	-	-	-	-	-	-	-	-	2	3	2
世帯主の配偶者	100.0	46.9	36.7	-	-	-	-	-	-	-	-	-	-	4.1	6.1	4.1
世帯主の長子	388	20.8	20.0	-	-	-	-	-	-	-	-	4	193	20.0	25	40.0
長子以外の子	202	2.1	0.3	10	0.3	-	0.3	10	0.3	2.0	-	1.0	34.7	31.9	6.4	10.3
子の配偶者	100.0	1.0	0.5	2.9	0.3	-	-	5.0	-	5.0	-	0.5	37.7	39.1	2.5	13.9
世帯主の孫	100.0	-	-	1.0	-	-	-	-	-	-	-	-	36.6	-	-	-
孫の配偶者	100.0	11	33.3	9.1	-	-	-	33.3	-	9.1	-	9.1	45.5	-	-	33.3
世帯主の父母	-	-	-	-	-	-	-	-	-	-	-	-	-	-	-	-
世帯主の祖父母	7	3	42.9	-	-	-	-	-	-	-	-	-	-	-	-	-
その他の親族	100.0	3	2	-	-	-	-	-	-	-	-	-	28.6	14.3	14.3	14.3
その他	100.0	66.7	66.7	-	-	-	-	-	-	-	-	-	-	10	33.3	33.3
不詳	100.0	2.9	2.9	-	-	-	-	-	-	2.9	-	-	14	29.4	8.8	11.8
合計	703 100.0	41 5.8	23 3.3	13 1.8	1 0.1	2 0.3	1 0.1	23 3.3	0.1	23 3.3	-	6 0.9	228 32.4	247 35.1	38 5.4	79 11.2

13. 男女・年齢別、世帯主との続柄別移動理由 (つづき)

世帯主との続柄	移動理由															
	合計	入学・進学	就職	転動	転職	事業継業	結婚	離婚	配偶者の死亡	親と同居	子と同居	教育	養親と一緒に	住宅事情	その他	不詳
合計	730 100.0	122 16.7	80 11.0	21 2.9	20 2.7	-	34 4.7	2 0.3	3 0.4	31 4.2	-	4 0.5	124 17.0	175 24.0	46 6.3	68 9.3
世帯主	282 100.0	103 36.5	69 24.5	15 5.3	14 5.0	-	28 9.9	-	0.4	0.4	-	0.4	-	22 7.8	19 6.7	9 3.2
世帯主の配偶者	258 100.0	9 3.5	22 8.5	5 1.9	0.4	-	-	-	0.8	20 7.7	-	0.8	11 4.3	22 8.5	11 4.3	33 12.8
世帯主の長子	117 100.0	1.7	1.9	0.9	1.7	-	-	-	-	4.3	-	-	35 30.0	40 34.2	3 2.6	19 16.2
長子以外の子	100.0	-	-	-	-	-	4	-	-	14.3	-	-	14.3	-	-	14.3
子の配偶者	100.0	-	-	-	-	-	57.1	-	-	16.7	-	-	-	-	-	14.3
世帯主の孫	100.0	-	-	-	-	-	-	-	-	8.3	-	-	-	-	-	8.3
孫の配偶者	100.0	-	-	-	-	-	-	-	-	-	-	-	-	-	-	-
世帯主の父母	100.0	-	-	-	-	-	-	-	-	50.0	-	-	-	-	-	-
世帯主の祖父母	100.0	-	-	-	-	-	-	-	-	-	-	-	-	-	-	-
世帯主の親族	100.0	-	-	-	-	-	-	-	-	-	-	-	-	-	-	-
その他	5 100.0	3 60.0	2 40.0	2 40.0	1 20.0	-	-	-	-	-	-	-	-	1 20.0	2 40.0	1 20.0
不詳	26 100.0	4 15.4	4 15.4	4 15.4	2 7.7	-	1 3.8	1 3.8	-	1 3.8	-	9.1	3 11.5	1 7.7	2 7.7	4 15.4

男 25~29歳

世帯主との続柄	移動理由															
	合計	入学・進学	就職	転動	転職	事業継業	結婚	離婚	配偶者の死亡	親と同居	子と同居	教育	養親と一緒に	住宅事情	その他	不詳
合計	649 100.0	9 1.4	55 8.5	52 8.0	20 3.1	3 0.5	146 22.5	2 0.3	-	23 3.5	-	-	73 11.2	174 26.8	44 6.8	48 7.4
世帯主	377 100.0	7 1.9	47 12.5	45 11.9	14 3.7	2 0.5	137 36.3	-	-	6 1.6	-	-	7 1.9	71 18.8	32 8.5	9 2.4
世帯主の配偶者	188 100.0	2 1.1	2 1.1	2 1.1	4 2.1	-	16.7	-	-	12 6.4	-	-	16.7	33.5	16.7	16.7
世帯主の長子	39 100.0	1.1	7.7	5.1	2.6	-	0.5	-	1.1	4.4	-	-	26.6	40.4	4.8	14.9
長子以外の子	100.0	-	-	-	-	-	-	-	-	10.3	-	-	23.1	41.0	-	7.7
子の配偶者	100.0	-	-	-	-	-	5	-	-	14.3	-	-	14.3	-	-	14.3
世帯主の孫	100.0	-	-	-	-	-	71.4	-	-	42.9	-	-	-	-	-	-
孫の配偶者	100.0	-	-	-	-	-	-	-	-	-	-	-	-	-	-	-
世帯主の父母	100.0	-	-	-	-	-	-	-	-	14.3	-	-	-	-	-	-
世帯主の祖父母	100.0	-	-	-	-	-	-	-	-	-	-	-	-	-	-	-
世帯主の親族	100.0	-	-	-	-	-	-	-	-	-	-	-	-	-	-	-
その他	2 100.0	1 50.0	1 50.0	1 50.0	1 50.0	-	-	-	-	-	-	-	-	2 100.0	1 50.0	1 50.0
不詳	17 100.0	5 29.4	5 29.4	3 17.6	3 17.6	-	5.9	1 5.9	-	2 11.8	-	-	2 11.8	6 35.3	1 20.0	4 23.5

13. 男女・年齢別、世帯主との続柄別移動理由 (つづき)

	合計	移動理由											不詳			
		入学・進学	就職	転勤	転職	家業継承	結婚	離婚	配偶者の死亡	親と同居	子と同居	教育		家族と一緒に	住宅事情	その他
男 30-34歳	779	9	22	95	28	5	204	2	-	35	1	2	44	218	67	47
合計	100.0	1.2	2.8	12.2	3.6	0.6	26.2	0.3	-	4.5	0.1	0.3	5.6	28.0	8.6	6.0
世帯主	604	5	17	93	24	4	182	2	-	1.8	-	0.2	12	177	57	19
世帯主の配偶者	100.0	0.8	2.8	15.4	4.0	0.7	30.1	0.3	-	1.8	-	0.2	2.0	29.3	9.4	3.1
世帯主の長子	100.0	3	2	12.5	1	1	25.2	-	-	12.5	-	1	12.5	25.2	7	21
世帯主以外の長子	100.0	3	2	1.0	1.0	1.0	1.9	-	-	15.4	-	1.0	18.3	30	7	21
長子以外の子	100.0	2.9	1.6	1.0	1.0	1.0	1.9	-	-	15.4	-	1.0	18.3	28.4	6.7	20.2
子の配偶者	100.0	3.7	3.7	-	7.4	-	3.7	-	-	14.8	-	-	29.6	14.8	3.7	18.5
世帯主の孫	100.0	-	-	-	-	-	83.3	-	-	16.7	-	-	-	-	-	-
孫の配偶者	100.0	-	50.0	-	-	-	-	-	-	-	-	-	-	-	50.0	-
世帯主の父母	-	-	-	-	-	-	-	-	-	-	-	-	-	-	-	-
世帯主の祖父	-	-	-	-	-	-	-	-	-	-	-	-	-	-	-	-
世帯主の親族	-	-	-	-	-	-	-	-	-	-	-	-	-	-	-	-
その他の親族	5	-	1	-	-	-	-	-	-	-	-	-	-	1	-	-
その他	100.0	-	20.0	-	-	-	-	-	-	-	-	-	40.0	20.0	20.0	-
不詳	100.0	9	-	-	11.1	-	22.2	-	-	-	-	-	11.1	33.3	-	22.2

男 35-39歳

	合計	移動理由											不詳			
		入学・進学	就職	転勤	転職	家業継承	結婚	離婚	配偶者の死亡	親と同居	子と同居	教育		家族と一緒に	住宅事情	その他
男 35-39歳	856	5	25	94	27	10	168	4	36	4.2	0.1	6	39	331	57	52
合計	100.0	0.6	2.9	11.0	3.2	1.2	19.6	0.5	4.2	0.1	0.1	0.7	4.6	38.7	6.7	6.1
世帯主	721	4	20	87	23	5	141	1	23	3.2	0.1	6	24	300	53	32
世帯主の配偶者	100.0	0.6	2.8	12.1	3.2	0.7	19.6	0.1	3.2	0.1	0.1	0.8	3.3	41.6	7.4	4.4
世帯主の長子	100.0	-	-	3	1	1	25.0	-	25.0	-	-	-	25.0	25.0	2	11
世帯主以外の長子	100.0	-	1.5	4.3	1.5	7.5	10.4	1.5	10.4	-	-	-	16.3	26.6	3.0	16.7
長子以外の子	100.0	4.0	4.0	-	4.0	-	17	4.0	12.0	-	-	-	12.0	24.0	4.0	32.0
子の配偶者	100.0	-	-	-	-	-	89.5	-	5.3	-	-	-	-	5.3	-	-
世帯主の孫	-	-	-	-	-	-	-	-	-	-	-	-	-	-	-	-
孫の配偶者	-	-	-	-	-	-	-	-	-	-	-	-	-	-	-	-
世帯主の父母	100.0	-	-	-	-	-	-	-	-	-	-	-	-	-	-	100.0
世帯主の祖父	-	-	-	-	-	-	-	-	-	-	-	-	-	-	-	-
世帯主の親族	4	25.0	1	25.0	1	1	-	25.0	-	-	-	-	1	25.0	-	-
その他の親族	100.0	4	50.0	25.0	25.0	-	-	25.0	-	-	-	-	-	-	-	-
その他	100.0	11	-	27.3	-	-	18.2	-	9.1	-	-	-	-	4	9.1	-
不詳	100.0	-	-	-	-	-	-	-	-	-	-	-	-	36.4	-	-

13. 男女・年齢別、世帯主との続柄別移動理由 (つづき)

	合計	移動理由											その他	不詳			
		入学・進学	就職	転職	転職	家業継承	結婚	離婚	配偶者の死亡	親と同居	子と同居	教育			家族と一緒に	住宅事情	
男 40~44歳	1141	0.3	22	127	46	10	163	4	-	64	0.1	5	45	497	87	87	5.9
合計	100.0	0.3	1.9	11.1	4.0	0.9	14.3	0.4	-	5.6	0.1	0.4	3.9	43.6	7.6	7.6	5.9
世帯主	1017	0.3	1.8	12.2	4.0	0.5	13.5	0.3	-	4.5	-	0.5	3.2	47.0	8.2	8.2	5.4
世帯主の配偶者	100.0	-	-	-	3.9	-	14.3	-	-	4.4	-	-	3.2	46.2	8.1	8.1	5.4
世帯主の長子	100.0	-	-	-	2.0	-	42.9	-	-	9	-	-	28.6	14	2.0	2.0	14.3
長子以外の子	100.0	-	3.9	2.0	3.9	3	5.9	3	-	17.6	2.0	-	17.6	27.5	2.0	2.0	11.8
子の配偶者	100.0	-	-	-	7.7	7.7	7.7	1	-	38.5	-	-	15.4	23.1	-	-	7.1
世帯主の孫	100.0	-	3.6	3.6	3.6	-	67.9	-	-	10.7	-	-	-	-	3.6	3.6	7.1
孫の配偶者	-	-	-	-	-	-	-	-	-	-	-	-	-	-	-	-	-
世帯主の父母	-	-	-	-	-	-	-	-	-	-	-	-	-	-	-	-	-
世帯主の祖父母	-	-	-	-	-	-	-	-	-	-	-	-	-	-	-	-	-
世帯主の親族	8	-	-	-	-	-	-	-	-	2	-	-	-	3	-	-	12.5
その他	100.0	-	-	12.5	-	12.5	-	-	-	25.0	-	-	-	37.5	-	-	2
その他	100.0	-	-	20.0	-	20.0	-	-	-	-	-	-	-	7	-	-	40.0
不詳	100.0	-	8.3	-	8.3	-	-	-	-	-	-	-	-	58.3	-	-	8.3

男 45~49歳

	合計	移動理由											その他	不詳			
		入学・進学	就職	転職	転職	家業継承	結婚	離婚	配偶者の死亡	親と同居	子と同居	教育			家族と一緒に	住宅事情	
男 45~49歳	851	0.1	1.9	8.0	3.1	1.3	11.9	0.6	-	3.5	0.2	0.4	5.9	41.6	5.9	5.9	6.0
合計	100.0	0.1	1.9	9.4	3.6	1.3	11.9	0.6	-	3.5	0.2	0.4	5.9	48.9	6.2	6.2	6.0
世帯主	772	0.1	1.5	7.8	3.1	0.9	8.7	0.5	-	2.5	0.2	0.3	4.9	38.9	4.5	4.5	4.7
世帯主の配偶者	100.0	-	-	-	4.0	-	11.3	-	-	3.2	-	-	4.9	50.4	5.8	5.8	6.1
世帯主の長子	100.0	-	-	-	-	25.0	-	-	-	5	-	-	25.0	50.0	3	3	2
長子以外の子	100.0	-	5.9	5.9	5.9	5.9	5.9	1	-	14.7	-	-	23.5	41.2	8.8	8.8	5.9
子の配偶者	100.0	-	-	-	-	12.5	-	12.5	-	-	-	-	25.0	12.5	12.5	12.5	12.5
世帯主の孫	100.0	-	-	-	-	-	80.0	-	-	-	10.0	-	-	-	10.0	10.0	-
孫の配偶者	-	-	-	-	-	-	-	-	-	-	-	-	-	-	-	-	-
世帯主の父母	-	-	-	-	-	-	-	-	-	-	-	-	-	-	-	-	-
世帯主の祖父母	-	-	-	-	-	-	-	-	-	-	-	-	-	-	-	-	-
世帯主の親族	3	-	-	-	-	-	-	-	-	-	-	-	-	-	-	-	33.3
その他	100.0	-	-	12.5	-	12.5	-	-	-	-	-	-	-	2	-	-	25.0
その他	100.0	-	6.3	12.5	-	12.5	-	-	-	-	-	-	-	50.0	-	-	12.5
不詳	100.0	-	6.3	-	6.3	-	18.8	-	-	-	-	-	-	50.0	-	-	6.3

13. 男女・年齢別、世帯主との続柄別移動理由(つづき)

	移動理由											不詳				
	合計	入学・進学	就職	転動	転職	家業継承	結婚	離婚	配偶者の死亡	親と同居	子と同居		教育	家族と一緒に	住宅事情	その他
男 50~54歳	771	2	23	72	29	11	104	1	—	27	2	6	43	247	54	50
合計	100.0	0.3	3.0	9.3	3.8	1.4	13.5	0.1	—	3.5	0.3	0.8	5.6	32.0	7.0	6.5
世帯主	730	0.3	2.1	7.1	29	1.4	13.5	0.1	—	2.7	0.3	0.5	5.3	308	5.2	4.4
世帯主の配偶者	100.0	—	—	—	—	—	—	—	—	—	—	—	—	46.3	7.1	6.0
世帯主の長子	100.0	—	—	—	—	—	66.7	—	—	—	—	—	—	33.3	—	—
世帯主以外の子	100.0	—	—	—	—	—	—	—	—	31.6	—	—	21.1	21.1	—	4
子の配偶者	100.0	—	—	—	—	—	—	—	—	—	—	—	—	—	—	—
世帯主の孫	100.0	—	—	—	—	33.3	—	—	—	—	—	—	—	66.7	—	—
孫の配偶者	—	—	—	—	—	—	—	—	—	—	—	—	—	—	—	—
世帯主の父母	—	—	—	—	—	—	—	—	—	—	—	—	—	—	—	—
世帯主の祖父	—	—	—	—	—	—	—	—	—	—	—	—	—	—	—	—
世帯主の祖父	—	—	—	—	—	—	—	—	—	—	—	—	—	—	—	—
その他の親族	—	—	—	—	—	—	—	—	—	—	—	—	—	—	—	—
その他	—	—	—	—	—	—	—	—	—	—	—	—	—	—	—	—
不詳	100.0	—	—	—	—	—	—	—	—	—	—	—	—	—	—	—

男 55~59歳

	移動理由											不詳				
	合計	入学・進学	就職	転動	転職	家業継承	結婚	離婚	配偶者の死亡	親と同居	子と同居		教育	家族と一緒に	住宅事情	その他
男 55~59歳	634	—	22	40	30	6	71	5	1	20	1	2	46	276	49	65
合計	100.0	—	3.5	6.3	4.7	0.9	11.2	0.8	0.2	3.2	0.2	0.3	7.3	43.5	7.7	10.3
世帯主	589	—	22	39	29	6	68	4	1	14	1	2	48	265	45	60
世帯主の配偶者	100.0	—	—	—	—	—	—	—	—	—	—	—	—	44.7	7.5	10.0
世帯主の長子	100.0	—	—	—	—	—	16.7	—	—	16.7	—	—	—	16.7	16.7	33.3
世帯主以外の子	100.0	—	—	—	—	—	—	—	—	50.0	—	—	—	25.0	—	25.0
子の配偶者	100.0	—	—	—	—	—	—	—	—	—	—	—	—	100.0	—	—
世帯主の孫	100.0	—	—	—	—	—	—	—	—	—	—	—	—	—	—	—
孫の配偶者	—	—	—	—	—	—	—	—	—	—	—	—	—	—	—	—
世帯主の父母	—	—	—	—	—	—	—	—	—	—	—	—	—	—	—	—
世帯主の祖父	—	—	—	—	—	—	—	—	—	—	—	—	—	—	—	—
世帯主の祖父	—	—	—	—	—	—	—	—	—	—	—	—	—	—	—	—
その他の親族	—	—	—	—	—	—	—	—	—	—	—	—	—	—	—	—
その他	—	—	—	—	—	—	—	—	—	—	—	—	—	—	—	—
不詳	100.0	—	—	—	—	—	—	—	—	—	—	—	—	—	—	—

13. 男女・年齢別、世帯主との続柄別移動理由 (つづき)

世帯主との続柄	移動理由													不詳			
	合計	入宅	就職	転勤	転職	転居	家業継承	結婚	離婚	配偶者の死亡	親と同居	子と同居	教育		家族と一緒に	住宅事情	その他
合計	608 100.0	3 0.5	14 2.3	14 2.3	24 3.9	8 1.3	95 15.6	0.2 0.3	—	—	18 3.0	1.6 1.0	0.2 0.2	30 4.9	271 44.6	63 10.4	59 9.7
世帯主	573 100.0	3 0.5	11 1.9	13 2.3	22 3.8	8 1.4	81 15.9	0.2 —	—	—	16 2.8	2 0.3	0.2 —	27 4.7	261 45.5	61 10.6	56 9.8
世帯主の配偶者	100.0	—	—	—	—	—	—	—	—	—	—	—	—	—	—	—	—
世帯主の長子	100.0	—	—	—	—	—	—	—	—	—	—	—	—	—	—	—	—
世帯主以外の子	100.0	—	—	—	—	—	—	—	—	—	—	—	—	—	—	—	—
子の配偶者	100.0	—	—	—	—	—	—	—	—	—	—	—	—	—	—	—	—
世帯主の孫	100.0	—	—	—	—	—	—	—	—	—	—	—	—	—	—	—	—
孫の配偶者	100.0	—	—	—	—	—	—	—	—	—	—	—	—	—	—	—	—
世帯主の父母	14 100.0	—	—	—	—	—	—	—	—	—	—	—	—	—	—	—	—
世帯主の祖父母	3 100.0	—	—	—	—	—	—	—	—	—	—	—	—	—	—	—	—
その他の親族	—	—	—	—	—	—	—	—	—	—	—	—	—	—	—	—	—
その他	—	—	—	—	—	—	—	—	—	—	—	—	—	—	—	—	—
不詳	—	—	—	—	—	—	—	—	—	—	—	—	—	—	—	—	—

男 65~69歳

世帯主との続柄	移動理由													不詳			
	合計	入宅	就職	転勤	転職	転居	家業継承	結婚	離婚	配偶者の死亡	親と同居	子と同居	教育		家族と一緒に	住宅事情	その他
合計	491 100.0	0.2 0.2	16 3.3	24 4.9	19 3.5	7 1.4	89 16.9	—	—	0.2 0.6	12 2.8	1.4 1.4	0.2 0.2	17 3.5	181 38.9	58 10.8	58 12.0
世帯主	442 100.0	0.2 0.2	14 3.2	24 5.4	16 3.6	6 1.4	70 15.8	—	—	0.2 0.5	13 2.9	0.9 0.9	0.2 —	16 3.6	179 40.5	48 10.9	48 10.9
世帯主の配偶者	100.0	—	—	—	—	—	—	—	—	—	—	—	—	—	—	—	—
世帯主の長子	100.0	—	—	—	—	—	—	—	—	—	—	—	—	—	—	—	—
世帯主以外の子	100.0	—	—	—	—	—	—	—	—	—	—	—	—	—	—	—	—
子の配偶者	100.0	—	—	—	—	—	—	—	—	—	—	—	—	—	—	—	—
世帯主の孫	100.0	—	—	—	—	—	—	—	—	—	—	—	—	—	—	—	—
孫の配偶者	100.0	—	—	—	—	—	—	—	—	—	—	—	—	—	—	—	—
世帯主の父母	23 100.0	—	—	—	—	—	—	—	—	—	—	—	—	—	—	—	—
世帯主の祖父母	—	—	—	—	—	—	—	—	—	—	—	—	—	—	—	—	—
その他の親族	—	—	—	—	—	—	—	—	—	—	—	—	—	—	—	—	—
その他	—	—	—	—	—	—	—	—	—	—	—	—	—	—	—	—	—
不詳	—	—	—	—	—	—	—	—	—	—	—	—	—	—	—	—	—

13. 男女・年齢別、世帯主との続柄別移動理由（つづき）

男 70～74歳	移動理由													不詳		
	合計	入学・進学	就職	転勤	転職	家業継承	結婚	離婚	配偶者の死亡	親と同居	子と同居	教育	家族と同居		住宅事情	その他
合計	302 100.0	0.7 0.2	13 3.3	6 2.0	15 5.3	2.0 0.6	36 11.9	—	—	14 4.6	7.3 2.3	0.7 0.2	17 5.6	119 39.4	28 9.3	39 12.9
世帯主	254 100.0	0.8 0.3	8 3.1	6 2.4	15 5.9	2.4 0.9	27 10.6	—	—	13 5.1	3 1.2	2 0.8	16 6.3	98 38.6	25 9.8	33 13.0
世帯主の配偶者	100.0	—	—	—	—	—	—	—	—	—	—	—	—	—	—	—
世帯主の長子	100.0	—	—	—	—	—	—	—	—	—	—	—	—	—	—	—
長子以外の子	100.0	—	—	—	—	—	—	—	—	—	—	—	—	—	—	—
子の配偶者	—	—	—	—	—	—	—	—	—	—	—	—	—	—	—	—
世帯主の孫	—	—	—	—	—	—	—	—	—	—	—	—	—	—	—	—
孫の配偶者	—	—	—	—	—	—	—	—	—	—	—	—	—	—	—	—
世帯主の父母	34 100.0	—	1 2.9	—	—	—	7 20.6	—	—	2.9 8.8	3 100.0	—	—	17 50.0	3 8.8	2 5.9
世帯主の祖父母	—	—	—	—	—	—	—	—	—	—	—	—	—	—	—	—
その他の親族	—	—	—	—	—	—	—	—	—	—	—	—	—	—	—	—
その他	100.0	—	—	—	—	—	—	—	—	—	—	—	—	—	—	—
不詳	100.0	—	16.7	—	—	—	—	—	—	—	—	—	—	—	—	—

男 75～79歳

男 75～79歳	移動理由													不詳		
	合計	入学・進学	就職	転勤	転職	家業継承	結婚	離婚	配偶者の死亡	親と同居	子と同居	教育	家族と同居		住宅事情	その他
合計	218 100.0	—	4.9 2.2	2.8 1.3	6.0 2.8	2.8 1.3	28 12.8	—	0.5	2.9 1.3	4.0 1.8	—	15 6.9	85 39.0	24 11.0	19 8.7
世帯主	158 100.0	—	4.4 2.8	3.2 1.9	7.0 3.9	1.9 1.0	22 13.9	—	0.6	1.0 0.6	2.3 1.3	—	9 5.7	66 41.8	18 12.0	12 7.6
世帯主の配偶者	100.0	—	—	—	—	—	—	—	—	—	—	—	—	—	—	—
世帯主の長子	100.0	—	—	—	—	—	—	—	—	—	—	—	—	—	—	—
長子以外の子	100.0	—	—	—	—	—	—	—	—	—	—	—	—	—	—	—
子の配偶者	—	—	—	—	—	—	—	—	—	—	—	—	—	—	—	—
世帯主の孫	—	—	—	—	—	—	—	—	—	—	—	—	—	—	—	—
孫の配偶者	—	—	—	—	—	—	—	—	—	—	—	—	—	—	—	—
世帯主の父母	47 100.0	—	4.3 9.1	—	—	4.3 9.1	10.6 22.6	—	—	2.1 4.4	12.8 27.0	—	8.5 18.3	15 31.9	7 14.9	6 12.8
世帯主の祖父母	—	—	—	—	—	—	—	—	—	—	—	—	—	—	—	—
その他の親族	—	—	—	—	—	—	—	—	—	—	—	—	—	—	—	—
その他	100.0	—	—	—	—	—	—	—	—	—	—	—	—	—	—	—
不詳	100.0	—	—	—	—	—	—	—	—	—	—	—	—	—	—	—

13. 男女・年齢別、世帯主との続柄別移動理由(つづき)

世帯主との続柄	移動理由													その他	不詳		
	合計	入学・進学	就職	転動	転職	家業継業	結婚	離婚	配偶者の死亡	親と同居	子と同居	教育	家族と一緒に			住宅事情	
男 80~84歳																	
合計	124 100.0	— —	5 4.0	6 4.8	4 3.2	1 0.8	8 6.5	—	1 0.8	4 3.2	9 7.3	1 0.8	12 9.7	44 35.5	19 15.3	10 8.1	
世帯主	84 100.0	—	3 3.6	5 6.0	2 2.4	1 1.2	6 7.1	—	1 1.2	3 3.6	1 1.2	—	9 10.7	30 35.7	15 17.9	7 8.3	
世帯主の配偶者	2 100.0	—	—	—	—	—	—	—	—	—	—	—	—	—	—	—	
世帯主の長子	1 100.0	—	—	1 100.0	—	—	—	—	—	—	—	—	—	—	—	—	
長子以外の子	2 100.0	—	—	—	—	—	—	—	—	—	—	—	—	—	—	—	
子の配偶者	—	—	—	—	—	—	—	—	—	—	—	—	—	—	—	—	
世帯主の孫	—	—	—	—	—	—	—	—	—	—	—	—	—	—	—	—	
孫の配偶者	25 100.0	—	1 4.0	—	—	—	—	—	—	—	—	—	—	—	—	—	
世帯主の父母	1 100.0	—	—	—	—	—	—	—	—	—	—	—	—	—	—	—	
世帯主の祖父	—	—	—	—	—	—	—	—	—	—	—	—	—	—	—	—	
世帯主の祖父	—	—	—	—	—	—	—	—	—	—	—	—	—	—	—	—	
その他の親族	—	—	—	—	—	—	—	—	—	—	—	—	—	—	—	—	
その他	8 100.0	—	—	—	—	—	—	—	—	—	—	—	—	—	—	—	
不詳	8 100.0	—	1 12.5	—	—	—	—	—	—	—	—	—	—	—	—	—	

男 85歳以上

世帯主との続柄	移動理由													その他	不詳		
	合計	入学・進学	就職	転動	転職	家業継業	結婚	離婚	配偶者の死亡	親と同居	子と同居	教育	家族と一緒に			住宅事情	
男 85歳以上																	
合計	64 100.0	—	1 1.6	6 9.4	3 4.7	2 3.1	3 4.7	—	1 1.6	—	7 10.9	—	10 15.6	20 31.3	8 12.5	3 4.7	
世帯主	40 100.0	—	—	5 12.5	3 7.5	2 5.0	3 7.5	—	—	—	—	—	—	—	—	—	
世帯主の配偶者	—	—	—	—	—	—	—	—	—	—	—	—	—	—	—	—	
世帯主の長子	—	—	—	—	—	—	—	—	—	—	—	—	—	—	—	—	
長子以外の子	—	—	—	—	—	—	—	—	—	—	—	—	—	—	—	—	
子の配偶者	—	—	—	—	—	—	—	—	—	—	—	—	—	—	—	—	
世帯主の孫	—	—	—	—	—	—	—	—	—	—	—	—	—	—	—	—	
孫の配偶者	19 100.0	—	1 5.3	—	—	—	—	—	—	—	—	—	—	—	—	—	
世帯主の父母	1 100.0	—	—	—	—	—	—	—	—	—	—	—	—	—	—	—	
世帯主の祖父	—	—	—	—	—	—	—	—	—	—	—	—	—	—	—	—	
世帯主の祖父	—	—	—	—	—	—	—	—	—	—	—	—	—	—	—	—	
その他の親族	—	—	—	—	—	—	—	—	—	—	—	—	—	—	—	—	
その他	—	—	—	—	—	—	—	—	—	—	—	—	—	—	—	—	
不詳	1 100.0	—	—	—	—	—	—	—	—	—	—	—	—	—	—	—	

13. 男女・年齢別、世帯主との続柄別移動理由 (つづき)

女 計	移動理由											不 詳				
	合 計	入 学・ 進 学	就 職	転 勤	転 職	家 業 継 承	結 婚	離 婚	配 偶 者 の 死 亡	親 と 同 居	子 と 同 居		教 育	家 族 と 一 緒 に	住 宅 事 情	そ の 他
合 計	13102 100.0	198 1.5	206 1.6	340 2.6	151 1.2	52 0.4	3688 28.1	122 0.9	62 0.5	367 2.8	140 1.1	65 0.5	1865 14.2	3633 28.3	847 6.5	1046 8.0
世 帯 主	1418 100.0	134 9.5	149 10.5	265 18.7	51 3.6	5 0.4	170 12.0	74 5.2	38 2.7	19 1.4	7 0.5	8 0.6	44 3.1	418 29.5	174 12.3	99 7.0
世帯主の配偶者	637 100.0	115 18.2	42 6.6	108 17.1	66 10.4	3 0.5	258 40.4	51 8.0	2 0.3	152 23.7	23 3.6	27 4.2	33 5.2	214 33.6	56 8.7	492 77.0
世帯主の長子	1682 100.0	27 1.6	0.9 0.0	27 1.6	0.9 0.0	0.1 0.0	15 0.9	0.1 0.0	0.1 0.0	80 4.8	0.1 0.0	0.1 0.0	156 9.3	59 3.5	121 7.2	166 9.9
世帯主以外の子	965 100.0	17 1.7	0.4 0.0	35 3.6	0.5 0.0	0.1 0.0	15 1.6	1.0 0.9	0.1 0.1	48 4.9	0.1 0.0	0.9 0.9	33 3.4	38 3.9	72 7.4	69 7.2
子の配偶者	482 100.0	0.6 0.1	0.4 0.1	3.6 0.7	0.6 0.1	0.1 0.0	363 75.1	0.4 0.1	0.2 0.0	4.8 1.0	0.1 0.0	0.9 0.9	36.6 7.5	14 3.0	22 4.6	24 5.0
世帯主の孫	93 100.0	3 3.2	0.2 0.2	0.4 0.4	0.6 0.6	0.2 2.2	78.6 84.5	1.1 1.2	— —	6.7 7.1	— —	— —	3.9 4.1	3.0 3.2	0.6 0.6	5.2 5.6
孫の配偶者	9 100.0	— —	— —	— —	— —	2.2 2.2	7 77.8	1.1 1.2	— —	15.1 16.7	— —	— —	35.5 39.4	7.5 8.3	— —	29.0 32.0
世帯主の父母	370 100.0	1 0.3	4 1.1	8 2.2	14 3.8	3 0.8	395 107.0	2 0.5	12 3.2	6 1.6	90 24.3	1 0.3	89 24.1	202 54.6	55 14.9	88 23.8
世帯主の祖父母	31 100.0	0.1 0.3	0.4 1.3	0.8 2.6	1.4 4.5	1.1 3.5	40.7 131.3	0.2 0.6	1.2 3.5	0.6 1.7	3.2 9.5	0.1 0.3	9.2 28.7	20.8 67.4	5.7 17.7	9.4 29.0
その他の親族	127 100.0	2 1.6	0.8 0.6	— —	— —	— —	58.1 45.7	3.1 2.4	4 3.1	4 3.1	10.2 7.9	0.8 0.6	18 14.2	31.3 24.6	17.1 13.5	3.9 3.0
そ の 他	100.0	5.9	5.9	20.1	3.6	—	11.9	—	2.0	—	5.9	—	9.8	17.0	21.7	13.7
不 詳	323 100.0	1.5	1.2	3.4	0.3	0.3	28.2	0.9	0.9	3.7	1.2	0.6	11.1	19.8	8.4	18.3

女 0~4歳

合 計	入 学・ 進 学	就 職	転 勤	転 職	家 業 継 承	結 婚	離 婚	配 偶 者 の 死 亡	親 と 同 居	子 と 同 居	教 育	家 族 と 一 緒 に	住 宅 事 情	そ の 他	不 詳
合 計	215 100.0	—	6 2.8	—	—	—	4 1.9	—	16 7.4	—	0.5	80 37.2	60 27.9	23 10.7	25 11.6
世 帯 主	1 100.0	—	—	—	—	—	—	—	—	—	—	—	—	—	—
世帯主の配偶者	2 100.0	—	—	—	—	—	—	—	—	—	—	—	—	—	—
世帯主の長子	109 100.0	—	5 4.6	—	—	—	2 1.8	—	4 3.7	—	—	42 38.5	34 31.2	13 11.9	10 9.2
世帯主以外の子	76 100.0	—	1 1.3	—	—	—	2 2.6	—	4 5.3	—	—	40.8 53.3	30.3 39.7	7.9 10.5	8 10.5
子の配偶者	1 100.0	—	—	—	—	—	—	—	—	—	—	100.0 100.0	—	—	—
世帯主の孫	17 100.0	—	—	—	—	—	1 5.9	—	6 35.3	—	—	—	—	2 11.8	4 23.5
孫の配偶者	1 100.0	—	—	—	—	—	—	—	—	—	—	—	—	—	—
世帯主の父母	1 100.0	—	—	—	—	—	—	—	—	—	—	—	—	—	—
世帯主の祖父母	1 100.0	—	—	—	—	—	—	—	—	—	—	—	—	—	—
その他の親族	1 100.0	—	—	—	—	—	—	—	—	—	—	—	—	—	—
そ の 他	8 100.0	—	—	—	—	—	—	—	2 25.0	—	—	2 25.0	12.5 15.6	2 25.0	12.5 15.6

13. 男女・年齢別、世帯主との続柄別移動理由(つづき)

	移動理由											不詳			
	合計	入学・進学	就職	転勤	転職	家族離家	結婚	離婚	配偶者の死亡	親と同居	子と同居		教育	家族と一緒に	住宅事情
女 5～9歳	459	4	1	20	1	—	—	—	—	23	1	7	182	145	30
合計	100.0	0.9	0.2	4.4	0.2	—	—	—	—	5.0	0.2	1.5	41.8	31.6	6.5
世帯主	7	—	—	—	—	—	—	—	—	—	—	—	—	—	—
世帯主の配偶者	248	3	—	11	—	—	—	—	—	14	—	—	109	42	14
世帯主の長子	100.0	—	—	4.4	—	—	—	—	—	5.2	—	—	40.2	8.9	4.1
長子以外の子	166	1.7	—	4.8	0.4	—	—	—	—	2.4	—	—	34.5	7.1	4.9
子の配偶者	100.0	0.6	—	—	—	—	—	—	—	0.6	—	—	45.2	6.6	5.4
世帯主の孫	20	—	—	—	—	—	—	—	—	—	—	—	—	—	—
孫の配偶者	100.0	—	—	—	—	—	—	—	—	—	—	—	—	—	—
世帯主の父母	100.0	—	—	—	—	—	—	—	—	—	—	—	—	—	—
世帯主の祖父母	100.0	—	—	—	—	—	—	—	—	—	—	—	—	—	—
世帯主の親族	2	—	—	—	—	—	—	—	—	—	—	—	—	—	—
その他	14	—	—	—	—	—	—	—	—	—	—	—	—	—	—
不詳	100.0	—	—	7.1	—	—	—	—	—	14.3	—	—	—	—	—

女 10～14歳

	移動理由											不詳			
	合計	入学・進学	就職	転勤	転職	家族離家	結婚	離婚	配偶者の死亡	親と同居	子と同居		教育	家族と一緒に	住宅事情
女 10～14歳	517	5	—	27	—	—	—	—	—	15	—	5	220	153	41
合計	100.0	1.0	—	5.2	—	—	—	—	—	2.9	—	1.0	42.6	29.6	7.9
世帯主	1	—	—	—	—	—	—	—	—	—	—	—	—	—	—
世帯主の配偶者	280	—	—	17	—	—	—	—	—	12	—	—	75.0	87	12.5
世帯主の長子	100.0	—	—	6.1	—	—	—	—	—	8.8	—	—	112	24	2.3
長子以外の子	185	1.4	—	9	—	—	—	—	—	2.9	—	—	40.0	8.9	8.2
子の配偶者	100.0	—	—	4.9	—	—	—	—	—	2.2	—	—	45.9	9.2	5.9
世帯主の孫	22	—	—	—	—	—	—	—	—	—	—	—	—	—	—
孫の配偶者	100.0	—	—	—	—	—	—	—	—	—	—	—	—	—	—
世帯主の父母	—	—	—	—	—	—	—	—	—	—	—	—	—	—	—
世帯主の祖父母	—	—	—	—	—	—	—	—	—	—	—	—	—	—	—
世帯主の親族	2	—	—	—	—	—	—	—	—	—	—	—	—	—	—
その他	19	—	—	—	—	—	—	—	—	—	—	—	—	—	—
不詳	100.0	—	—	5.3	—	—	—	—	—	5.3	—	—	—	—	—

13. 男女・年齢別、世帯主との続柄別移動理由 (つづき)

世帯主との続柄	移動理由											不詳				
	合計	入学・進学	就職	転勤	転職	家業継承	結婚	離婚	配偶者の死亡	親と同居	子と同居		教育	養親と一緒に	住宅事情	その他
合計	747 100.0	55 7.4	21 2.8	26 3.5	2 0.3	1 0.1	4 0.5	3 0.4	—	27 3.6	—	10 1.3	214 28.6	275 36.8	40 5.4	69 9.2
世帯主	61 100.0	42 68.7	18 29.5	—	—	—	—	—	—	—	—	—	—	—	1.6	—
世帯主の配偶者	10 100.0	7 70.0	3 30.0	—	—	—	—	—	—	—	—	—	—	—	—	2
世帯主の長子	12 100.0	8 66.7	4 33.3	—	—	—	—	—	—	—	—	—	—	—	—	16.7
世帯主以外の長子	38 100.0	7 18.4	1 2.6	3 7.9	0.3	—	8.3	—	—	—	—	—	—	—	25	65.8
長子以外の子	20 100.0	1 5.0	—	3 15.0	0.4	—	—	—	—	—	—	—	—	—	6.4	32.0
子の配偶者	20 100.0	1 5.0	—	3 15.0	0.4	—	—	—	—	—	—	—	—	—	3.0	15.0
世帯主の孫	15 100.0	—	—	—	—	—	—	—	—	—	—	—	—	—	—	7.0
孫の配偶者	15 100.0	—	—	—	—	—	—	—	—	—	—	—	—	—	—	7.0
世帯主の父母	1 100.0	—	—	—	—	—	—	—	—	—	—	—	—	—	—	4
世帯主の祖父	1 100.0	—	—	—	—	—	—	—	—	—	—	—	—	—	—	26.7
世帯主の祖母	1 100.0	—	—	—	—	—	—	—	—	—	—	—	—	—	—	—
その他の親族	5 100.0	—	—	—	—	—	—	—	—	—	—	—	—	—	—	—
その他	2 100.0	—	—	—	—	—	—	—	—	—	—	—	—	—	—	—
不詳	38 100.0	1 2.6	50 131.6	—	—	—	—	—	—	—	—	—	—	—	40.0	105.3

女 20~24歳

世帯主との続柄	移動理由											不詳				
	合計	入学・進学	就職	転勤	転職	家業継承	結婚	離婚	配偶者の死亡	親と同居	子と同居		教育	養親と一緒に	住宅事情	その他
合計	864 100.0	102 11.8	88 10.2	14 1.6	7 0.8	2 0.2	92 10.6	4 0.5	31 3.6	—	—	4 0.5	187 21.6	225 26.0	63 7.3	74 8.6
世帯主	209 100.0	86 41.1	71 34.0	3 1.4	5 2.4	—	—	—	—	—	—	—	—	—	—	—
世帯主の配偶者	110 100.0	6 5.5	6 5.5	—	—	—	—	—	—	—	—	—	—	—	—	—
世帯主の長子	37 100.0	2 5.4	1 2.7	1 2.7	—	—	—	—	—	—	—	—	—	—	—	—
長子以外の長子	15 100.0	2 13.3	1 6.7	1 6.7	—	—	—	—	—	—	—	—	—	—	—	—
子の配偶者	15 100.0	—	—	—	—	—	—	—	—	—	—	—	—	—	—	—
世帯主の孫	6 100.0	—	—	—	—	—	—	—	—	—	—	—	—	—	—	—
孫の配偶者	6 100.0	—	—	—	—	—	—	—	—	—	—	—	—	—	—	—
世帯主の父母	2 100.0	—	—	—	—	—	—	—	—	—	—	—	—	—	—	—
世帯主の祖父	1 100.0	—	—	—	—	—	—	—	—	—	—	—	—	—	—	—
世帯主の祖母	1 100.0	—	—	—	—	—	—	—	—	—	—	—	—	—	—	—
その他の親族	12 100.0	2 16.7	3 25.0	—	—	—	—	—	—	—	—	—	—	—	—	—
その他	12 100.0	25 208.3	27 225.0	8 66.7	3 25.0	—	—	—	—	—	—	—	—	—	—	—
不詳	27 100.0	7 25.9	3 11.1	3 11.1	1 3.7	—	—	—	—	—	—	—	—	—	—	—

13. 男女・年齢別、世帯主との続柄別移動理由 (つづき)

女 25-29歳	合計	移動理由											不詳		
		入学・進学	就職	転動	転職	家業継承	結婚	離婚	配偶者の死亡	親と同居	子と同居	教育		産婦と一緒	住宅事情
合計	831 100.0	7 0.8	25 3.0	14 1.7	13 1.6	1 0.1	369 44.4	11 1.3	—	22 2.6	—	115 13.8	168 20.2	39 4.7	46 5.5
世帯主	100.0	1.6	34.4	4.7	12.3	—	4.7	6	—	—	—	1.6	9.4	15.6	4.7
世帯主の配偶者	482 100.0	0.2	0.6	1.0	0.6	0.2	288 60.0	9.4	—	10	—	10.2	18.0	1.3	4.7
世帯主の長子	100.0	2.9	0.6	—	—	—	3.6	2.2	—	4.3	—	28.6	53	2.7	3.3
長子以外の子	100.0	—	—	—	—	—	1.6	1.9	—	7.4	—	37.0	38.1	7.5	12.7
子の配偶者	100.0	—	—	1.9	3.7	—	16	1.5	—	1.5	—	1.5	1.5	5.0	7.7
世帯主の孫	100.0	—	—	—	—	—	89.6	1.5	—	—	—	50.0	—	1.5	3.0
孫の配偶者	100.0	—	—	—	—	—	—	—	—	—	—	—	50.0	—	—
世帯主の父母	100.0	—	—	—	—	—	100.0	—	—	—	—	—	—	—	—
世帯主の祖父	100.0	—	—	—	—	—	100.0	—	—	—	—	—	—	—	—
世帯主の親族	—	—	—	—	—	—	—	—	—	—	—	—	—	—	—
その他	4 100.0	—	—	—	—	—	—	—	—	—	—	—	—	—	—
不詳	3 100.0	—	—	—	—	—	—	—	—	—	—	—	25.0	25.0	2
不詳	14 100.0	7.1	—	—	—	—	9	—	—	7.1	—	—	7.1	—	66.7

女 30-34歳

女 30-34歳	合計	移動理由											不詳		
		入学・進学	就職	転動	転職	家業継承	結婚	離婚	配偶者の死亡	親と同居	子と同居	教育		産婦と一緒	住宅事情
合計	916 100.0	3 0.3	9 1.0	30 3.3	14 1.5	3 0.3	358 39.1	22 2.4	—	31 3.4	—	115 12.6	234 25.5	58 6.3	35 3.8
世帯主	56 100.0	1.8	12.5	1.8	10.7	—	1.8	14	—	—	—	1.8	16	9	—
世帯主の配偶者	653 100.0	0.2	0.2	4.0	0.5	0.5	251 38.4	25.0	—	13	—	13.9	28.6	16.1	25
世帯主の長子	100.0	—	—	2.2	4.3	—	4.3	0.2	—	2.0	—	29.1	190	4.4	38
長子以外の子	100.0	—	—	—	—	—	13.0	4.3	—	8.7	—	30.4	14	6.3	32
子の配偶者	100.0	—	3.0	6.1	3.0	—	15.3	9.1	—	12.4	—	33.3	6.1	6.1	
世帯主の孫	111 100.0	—	—	—	—	—	67	0.9	—	8.1	—	7.2	1.8	—	27
孫の配偶者	100.0	—	—	—	—	—	—	—	—	—	—	—	—	—	—
世帯主の父母	100.0	—	—	—	—	—	75.0	—	—	—	—	—	—	—	25.0
世帯主の祖父	—	—	—	—	—	—	—	—	—	—	—	—	—	—	—
世帯主の親族	—	—	—	—	—	—	—	—	—	—	—	—	—	—	—
その他	3 100.0	—	—	—	—	—	—	—	—	—	—	—	—	—	—
不詳	14 100.0	7.1	—	—	—	—	9	—	—	11.1	—	—	33.3	—	11.1

13. 男女・年齢別、世帯主との続柄別移動理由(つづき)

	合計	移動理由											その他	不詳		
		入学・進学	就職	転動	転職	養業継承	結婚	離婚	配偶者の死亡	親と同居	子と同居	教育			家族と一緒に	住居事情
合計	1077 100.0	4 0.4	6 0.6	28 2.6	9 0.8	3 0.3	374 34.7	20 1.9	2 0.2	52 4.8	1 0.1	6 0.6	155 14.4	302 28.0	53 4.9	62 5.8
世帯主	72 100.0	1 1.4	4 4.2	2 2.8	5 6.9	—	4 5.6	16 22.2	—	3 4.2	1 1.4	—	2 2.8	25 34.7	5 6.9	4 5.6
世帯主の配偶者	826 100.0	0.2 0.2	0.2 0.2	24 2.9	0.4 0.4	0.2 0.2	277 33.5	—	0.1 0.1	35 3.9	—	—	16.8 1.9	264 32.0	36 4.4	42 5.1
世帯主の長子	41 100.0	—	—	—	—	2.4 2.4	14.6 14.6	—	—	22.0 22.0	—	—	—	9.8 9.8	14.6 14.6	12.2 12.2
世帯主以外の子	100.0	—	—	—	—	—	—	—	—	10.5 10.5	—	—	—	15.8 15.8	21.1 21.1	10.3 10.3
長子以外の子	100.0	—	—	—	—	—	—	—	—	—	—	—	—	—	—	—
子の配偶者	100.0	—	—	—	—	—	—	—	—	—	—	—	—	—	—	—
世帯主の孫	100.0	—	—	—	—	—	—	—	—	—	—	—	—	—	—	—
孫の配偶者	100.0	—	—	—	—	—	—	—	—	—	—	—	—	—	—	—
世帯主の父母	100.0	—	—	—	—	—	—	—	—	—	—	—	—	—	—	—
世帯主の祖父母	100.0	—	—	—	—	—	—	—	—	—	—	—	—	—	—	—
世帯主の親族	100.0	—	—	—	—	—	—	—	—	—	—	—	—	—	—	—
その他	100.0	—	—	—	—	—	—	—	—	—	—	—	—	—	—	—
不詳	100.0	—	—	—	—	—	—	—	—	—	—	—	—	—	—	—

女 40~44歳

	合計	移動理由											その他	不詳		
		入学・進学	就職	転動	転職	養業継承	結婚	離婚	配偶者の死亡	親と同居	子と同居	教育			家族と一緒に	住居事情
合計	1371 100.0	3 0.2	7 0.5	63 4.6	18 1.3	8 0.6	421 30.7	21 1.5	2 0.1	46 3.4	—	8 0.6	178 13.0	466 34.0	65 4.7	65 4.7
世帯主	110 100.0	—	2 1.8	8 7.3	6 5.5	—	9 8.2	15 13.6	—	2 1.8	—	—	4 3.6	37 33.6	16 14.5	4 3.6
世帯主の配偶者	1113 100.0	0.1 0.1	0.4 0.4	51 4.6	1.1 1.1	0.4 0.4	334 30.0	0.3 0.3	—	2.9 2.6	—	—	162 14.6	412 37.0	45 4.0	51 4.6
世帯主の長子	25 100.0	—	—	—	—	—	—	—	—	—	—	—	—	—	—	—
世帯主以外の子	15 100.0	—	—	—	—	—	—	—	—	—	—	—	—	—	—	—
長子以外の子	100.0	—	—	—	—	—	—	—	—	—	—	—	—	—	—	—
子の配偶者	100.0	—	—	—	—	—	—	—	—	—	—	—	—	—	—	—
世帯主の孫	100.0	—	—	—	—	—	—	—	—	—	—	—	—	—	—	—
孫の配偶者	100.0	—	—	—	—	—	—	—	—	—	—	—	—	—	—	—
世帯主の父母	100.0	—	—	—	—	—	—	—	—	—	—	—	—	—	—	—
世帯主の祖父母	100.0	—	—	—	—	—	—	—	—	—	—	—	—	—	—	—
世帯主の親族	100.0	—	—	—	—	—	—	—	—	—	—	—	—	—	—	—
その他	100.0	—	—	—	—	—	—	—	—	—	—	—	—	—	—	—
不詳	100.0	—	—	—	—	—	—	—	—	—	—	—	—	—	—	—

13. 男女・年齢別、世帯主との続柄別移動理由（つづき）

	合計	移動理由														
		入学・進学	就職	転勤	転職	家業継承	結婚	離婚	配偶者の死亡	親と同居	子と同居	教育	養親と一緒に	住宅事情	その他	不詳
合計	1000 100.0	4 0.4	10 1.0	26 2.6	9 0.9	5 0.5	295 29.5	10 1.0	5 0.5	24 2.4	2 0.2	3 0.3	104 10.4	359 35.9	60 6.0	84 8.4
世帯主	104 100.0	1 1.0	5 4.8	4 3.8	1 1.0	—	8 7.7	7 6.7	2 1.9	1 1.0	1 1.0	—	4 3.8	47 45.2	13 12.5	9 8.7
世帯主の配偶者	809 100.0	3 0.4	9 0.6	19 2.3	8 1.0	5 0.5	255 31.5	32 4.0	—	21 2.6	0 0.1	2 0.2	32 4.0	295 36.7	41 5.1	69 7.9
世帯主の長子	23 100.0	—	—	—	—	4 4.3	—	—	4 4.3	—	—	4 4.3	17 17.4	30 30.4	13 13.0	13 13.0
世帯主以外の子	100 100.0	—	—	—	—	—	—	—	—	—	—	—	—	—	—	33 33.3
子の配偶者	31 100.0	—	—	—	—	—	—	—	—	—	—	—	—	—	—	—
世帯主の孫	100 100.0	—	—	—	—	—	—	—	—	—	—	—	—	—	—	—
世帯主の配偶者	—	—	—	—	—	—	—	—	—	—	—	—	—	—	—	—
世帯主の父母	—	—	—	—	—	—	—	—	—	—	—	—	—	—	—	—
世帯主の祖父	—	—	—	—	—	—	—	—	—	—	—	—	—	—	—	—
世帯主の祖母	—	—	—	—	—	—	—	—	—	—	—	—	—	—	—	—
その他の親族	—	—	—	—	—	—	—	—	—	—	—	—	—	—	—	—
その他	4 100.0	—	—	—	—	—	—	—	—	—	—	—	—	—	—	—
不詳	20 100.0	—	—	—	—	—	—	—	—	—	—	—	—	—	—	—

女 50~54歳

	合計	移動理由														
		入学・進学	就職	転勤	転職	家業継承	結婚	離婚	配偶者の死亡	親と同居	子と同居	教育	養親と一緒に	住宅事情	その他	不詳
合計	995 100.0	0 0.1	9 1.0	25 2.7	12 1.3	5 0.5	300 32.1	6 0.6	6 0.6	17 1.8	3 0.3	6 0.6	108 11.6	299 32.0	54 5.8	84 9.0
世帯主	95 100.0	—	2 2.1	2 2.1	3 3.2	1 1.1	12 12.6	3 3.2	6 6.3	1 1.1	—	1 1.1	8 8.4	32 33.7	12 12.6	12 12.6
世帯主の配偶者	775 100.0	—	7 0.9	21 2.7	8 1.0	1 0.5	261 33.7	3 0.4	—	13 1.7	3 0.3	—	32 4.1	259 33.4	45 5.8	65 8.4
世帯主の長子	4 100.0	—	—	—	—	—	—	—	—	—	—	—	—	—	—	—
世帯主以外の子	4 100.0	—	—	—	—	—	—	—	—	—	—	—	—	—	—	—
子の配偶者	17 100.0	—	—	—	—	—	—	—	—	—	—	—	—	—	—	—
世帯主の孫	—	—	—	—	—	—	—	—	—	—	—	—	—	—	—	—
世帯主の配偶者	—	—	—	—	—	—	—	—	—	—	—	—	—	—	—	—
世帯主の父母	—	—	—	—	—	—	—	—	—	—	—	—	—	—	—	—
世帯主の祖父	—	—	—	—	—	—	—	—	—	—	—	—	—	—	—	—
世帯主の祖母	—	—	—	—	—	—	—	—	—	—	—	—	—	—	—	—
その他の親族	—	—	—	—	—	—	—	—	—	—	—	—	—	—	—	—
その他	4 100.0	—	—	—	—	—	—	—	—	—	—	—	—	—	—	—
不詳	24 100.0	—	—	—	—	—	—	—	—	—	—	—	—	—	—	—

13. 男女・年齢別、世帯主との続柄別移動理由(つづき)

	合計	移動理由											その他	不詳		
		入学・進学	就職	転動	転職	家業継承	結婚	離婚	配偶者の死亡	親と同居	子と同居	教育			家族と一緒に	住宅事情
合計	911 100.0	2 0.2	7 0.8	14 1.5	10 1.1	5 0.5	335 36.8	4 0.4	3 0.3	12 1.3	7 0.8	4 0.4	86 9.4	284 31.2	56 6.1	82 9.0
世帯主	132 100.0	0 0.0	3 2.3	4 3.0	2 1.5	0 0.0	22 16.7	2 1.5	1 0.8	2 1.5	—	—	6 4.5	55 41.7	14 10.6	16 12.1
世帯主の配偶者	707 100.0	0 0.0	4 0.6	10 1.4	8 1.1	4 0.6	286 40.5	—	—	1 0.1	3 0.4	—	73 10.3	215 30.4	36 5.1	37 5.2
世帯主の長子	100 100.0	—	—	—	—	—	50 50.0	—	—	—	—	—	—	—	—	50 50.0
世帯主以外の子	100 100.0	—	—	—	—	—	—	—	—	—	—	—	—	—	—	—
子の配偶者	—	—	—	—	—	—	—	—	—	—	—	—	—	—	—	—
世帯主の孫	—	—	—	—	—	—	—	—	—	—	—	—	—	—	—	—
孫の配偶者	—	—	—	—	—	—	—	—	—	—	—	—	—	—	—	—
世帯主の父母	33 100.0	—	—	—	—	—	13 39.4	—	—	—	—	—	—	—	—	—
世帯主の祖父	—	—	—	—	—	—	—	—	—	—	—	—	—	—	—	—
世帯主の祖父	—	—	—	—	—	—	—	—	—	—	—	—	—	—	—	—
世帯主の親族	—	—	—	—	—	—	—	—	—	—	—	—	—	—	—	—
その他	6 100.0	—	—	—	—	—	—	—	—	—	—	—	—	—	—	—
その他	15 100.0	—	—	—	—	—	—	—	—	—	—	—	—	—	—	—
不詳	—	—	—	—	—	—	—	—	—	—	—	—	—	—	—	—

女 60-64歳

	合計	移動理由											その他	不詳		
		入学・進学	就職	転動	転職	家業継承	結婚	離婚	配偶者の死亡	親と同居	子と同居	教育			家族と一緒に	住宅事情
合計	822 100.0	4 0.5	2 0.2	9 1.1	17 2.1	2 0.2	309 37.6	3 0.4	4 0.5	16 1.9	10 1.2	1 0.1	72 8.8	233 28.3	62 7.5	78 9.5
世帯主	107 100.0	—	—	1 0.9	4 3.7	—	27 25.2	3 2.8	2 1.9	3 2.8	—	—	5 4.7	43 40.2	10 9.3	9 8.4
世帯主の配偶者	583 100.0	4 0.7	2 0.3	6 1.0	11 1.9	1 0.2	227 38.9	—	—	13 2.2	2 0.3	—	58 9.9	156 26.8	44 7.5	58 9.9
世帯主の長子	100 100.0	—	—	—	—	—	—	—	—	—	—	—	—	—	—	—
世帯主以外の子	100 100.0	—	—	—	—	—	—	—	—	—	—	—	—	—	—	—
子の配偶者	—	—	—	—	—	—	—	—	—	—	—	—	—	—	—	—
世帯主の孫	—	—	—	—	—	—	—	—	—	—	—	—	—	—	—	—
孫の配偶者	—	—	—	—	—	—	—	—	—	—	—	—	—	—	—	—
世帯主の父母	95 100.0	—	—	—	—	—	—	—	—	—	—	—	—	—	—	—
世帯主の祖父	—	—	—	—	—	—	—	—	—	—	—	—	—	—	—	—
世帯主の祖父	—	—	—	—	—	—	—	—	—	—	—	—	—	—	—	—
世帯主の親族	—	—	—	—	—	—	—	—	—	—	—	—	—	—	—	—
その他	7 100.0	—	—	—	—	—	—	—	—	—	—	—	—	—	—	—
その他	20 100.0	—	—	—	—	—	—	—	—	—	—	—	—	—	—	—
不詳	—	—	—	—	—	—	—	—	—	—	—	—	—	—	—	—

13. 男女・年齢別、世帯主との続柄別移動理由 (つづき)

	移動理由											その他	不詳				
	合計	入学	就職	転動	転職	転業	結婚	離婚	配偶者の死亡	親と同居	子と同居			教育	家族と離れ	住宅事情	
女 65~69歳																	
合計	699 100.0	0.1 0.1	5 0.7	9 1.3	12 1.7	7 1.0	250 35.8	4 0.6	9 1.3	10 1.4	20 2.9	2 0.3	46 6.6	188 26.9	55 7.9	81 11.6	
世帯主	125		4	2	5	0.8	22	2	7	2			3	41	23	13	
世帯主の配偶者	100.0		3.2	1.6	4.0	0.6	17.6	1.6	5.6	1.6			2.4	32.8	18.4	10.4	
世帯主の長子	397		1	4	4	1.5	158	0.3		1.8	1.5	0.5	28	109	19	53	
世帯主以外の子	100.0		0.3	1.0	1.0		39.8						7.1	27.5	4.8	13.4	
子の配偶者																	
世帯主の孫																	
孫の配偶者																	
世帯主の父母	140			3	3		59	0.7	1.2	0.7	10		11	30	8	11	
世帯主の祖父	100.0		0.7	2.1	2.1		42.1		1.4		7.1		7.9	21.4	5.7	7.9	
世帯主の親族	13						50.0				50.0		1	6	2		
その他	100.0						7.7				23.1		7.7	46.2	15.4		
その他	100.0						33.3				6.3		33.3	16.7	16.7		
不詳	100.0						43.8						6.3	6.3	12.5	25.0	

女 70~74歳

	移動理由											その他	不詳				
	合計	入学	就職	転動	転職	転業	結婚	離婚	配偶者の死亡	親と同居	子と同居			教育	家族と離れ	住宅事情	
女 70~74歳																	
合計	514 100.0	0.2 0.2	7 1.4	12 2.3	8 1.6	3 0.6	174 33.9	3 0.6	10 1.9	7 1.4	22 4.3		35 6.8	137 26.7	40 7.8	55 10.7	
世帯主	110		2	4	3		22	1	6	3			3	40	14	12	
世帯主の配偶者	100.0		1.8	3.6	2.7		20.0	0.9	5.5	2.7			2.7	36.4	12.7	10.9	
世帯主の長子	193		4	6	4	3	73	1.6		2	4		16	50	15	15	
世帯主以外の子	100.0		0.5	3.1	2.1	1.6	37.8			1.0	2.1		8.3	25.9	7.8	7.8	
子の配偶者																	
世帯主の孫																	
孫の配偶者																	
世帯主の父母	178			1	1		71		2	1.1	15		14	41	7	24	
世帯主の祖父	100.0		0.6	0.6	0.6		39.7		1.1	1.1	8.4		7.8	22.9	3.9	13.4	
世帯主の親族	1						33.3								33.3	33.3	
その他	100.0						100.0		9.1		18.2		2	3	18.2		
その他	100.0						31.3						6.3	3	1	3	
不詳	100.0						6.3		6.3				6.3	6.3	18.8	18.8	

13. 男女・年齢別、世帯主との続柄別移動理由（つづき）

女 75-79歳	合計	移動理由											その他	不詳			
		入学・進学	就職	転職	転勤	転職	家業継承	結婚	離婚	配偶者の死亡	親と同居	子と同居			教育	養親と一緒に	住宅事情
合計	401 100.0	—	1 0.2	1 0.2	1 0.2	8 2.0	2 0.5	139 34.7	—	10 2.5	3 0.7	32 8.0	1 0.2	21 5.2	110 27.4	36 9.0	32 8.0
世帯主	87 100.0	—	1 1.1	1 1.1	1 1.1	4 4.6	1 1.1	21 24.1	—	6 6.9	—	2 2.3	—	3 3.4	28 32.2	17 19.5	3 3.4
世帯主の配偶者	84 100.0	—	—	—	—	—	—	35.7	—	—	2.4	1.2	—	3.6	30	9.5	8.5
世帯主の長子	—	—	—	—	—	—	—	—	—	—	—	—	—	—	—	—	—
長子以外の子	—	—	—	—	—	—	—	—	—	—	—	—	—	—	—	—	—
子の配偶者	2 100.0	—	—	—	—	—	—	—	—	—	—	—	—	—	—	—	—
世帯主の孫	—	—	—	—	—	—	—	—	—	—	—	—	—	—	—	—	—
孫の配偶者	196 100.0	—	—	—	—	—	—	—	—	—	—	—	—	—	—	—	—
世帯主の父母	2 100.0	—	—	—	—	—	—	—	—	—	—	—	—	—	—	—	—
世帯主の祖父母	19 100.0	—	—	—	—	—	—	—	—	—	—	—	—	—	—	—	—
世帯主の祖父	8 100.0	—	—	—	—	—	—	—	—	—	—	—	—	—	—	—	—
世帯主の親族	8 100.0	—	—	—	—	—	—	—	—	—	—	—	—	—	—	—	—
その他	—	—	—	—	—	—	—	—	—	—	—	—	—	—	—	—	—
不詳	—	—	—	—	—	—	—	—	—	—	—	—	—	—	—	—	—
世帯主との続柄	—	—	—	—	—	—	—	—	—	—	—	—	—	—	—	—	—
合計	100.0	—	—	—	—	—	—	—	—	—	—	—	—	—	—	—	—

女 80-84歳

女 80-84歳	合計	移動理由											その他	不詳			
		入学・進学	就職	転職	転勤	転職	家業継承	結婚	離婚	配偶者の死亡	親と同居	子と同居			教育	養親と一緒に	住宅事情
合計	273 100.0	—	2 0.7	2 0.7	2 0.7	8 2.9	4 1.5	100 36.6	1 0.4	5 1.8	3 1.1	26 9.5	—	21 7.7	54 19.8	27 9.9	20 7.3
世帯主	43 100.0	—	—	—	—	—	—	13 30.2	1 2.3	3 7.0	—	3 7.0	—	4 9.3	9 20.9	7 16.3	4 9.3
世帯主の配偶者	38 100.0	—	—	—	—	—	—	12 31.6	—	—	—	—	—	2 5.3	7 18.4	3 7.9	3 7.9
世帯主の長子	—	—	—	—	—	—	—	—	—	—	—	—	—	—	—	—	—
長子以外の子	—	—	—	—	—	—	—	—	—	—	—	—	—	—	—	—	—
子の配偶者	3 100.0	—	—	—	—	—	—	—	—	—	—	—	—	—	—	—	—
世帯主の孫	—	—	—	—	—	—	—	—	—	—	—	—	—	—	—	—	—
孫の配偶者	156 100.0	—	—	—	—	—	—	—	—	—	—	—	—	—	—	—	—
世帯主の父母	8 100.0	—	—	—	—	—	—	—	—	—	—	—	—	—	—	—	—
世帯主の祖父母	10 100.0	—	—	—	—	—	—	—	—	—	—	—	—	—	—	—	—
世帯主の祖父	5 100.0	—	—	—	—	—	—	—	—	—	—	—	—	—	—	—	—
世帯主の親族	8 100.0	—	—	—	—	—	—	—	—	—	—	—	—	—	—	—	—
その他	—	—	—	—	—	—	—	—	—	—	—	—	—	—	—	—	—
不詳	—	—	—	—	—	—	—	—	—	—	—	—	—	—	—	—	—
世帯主との続柄	—	—	—	—	—	—	—	—	—	—	—	—	—	—	—	—	—
合計	100.0	—	—	—	—	—	—	—	—	—	—	—	—	—	—	—	—

13. 男女・年齢別、世帯主との続柄別移動理由(つづき)

世帯主との続柄	合 計	移動理由													不 詳									
		入 学・ 進 学	就 職	転 勤	転 職	家 業 継 承	結 婚	離 婚	配 偶 者 の 死 亡	親 と 同 居	子 と 同 居	教 育	家 族 一 緒 に	住 宅 事 情		そ の 他								
女 85歳以上																								
合 計	188 100.0	—	2 1.1	—	1 0.5	1 0.5	73 38.8	1 0.5	4 2.1	1 0.5	13 6.9	—	24 12.8	35 18.6	16 8.5	17 9.0								
世 帯 主	20 100.0	—	5 25.0	—	1 5.0	—	—	—	2 10.0	—	—	—	—	—	—	—	—	—	—	—	—	—	—	—
世帯主の配偶者	100.0	—	—	—	—	—	—	—	—	—	—	—	—	—	—	—	—	—	—	—	—	—	—	—
世帯主の長子	—	—	—	—	—	—	—	—	—	—	—	—	—	—	—	—	—	—	—	—	—	—	—	—
世帯主以外の子	—	—	—	—	—	—	—	—	—	—	—	—	—	—	—	—	—	—	—	—	—	—	—	—
子の配偶者	—	—	—	—	—	—	—	—	—	—	—	—	—	—	—	—	—	—	—	—	—	—	—	—
世帯主の孫	—	—	—	—	—	—	—	—	—	—	—	—	—	—	—	—	—	—	—	—	—	—	—	—
世帯主の配偶者の孫	—	—	—	—	—	—	—	—	—	—	—	—	—	—	—	—	—	—	—	—	—	—	—	—
世帯主の父母	129 100.0	—	1 0.8	—	—	—	53 41.1	1 0.8	—	—	9 7.0	—	—	—	—	—	—	—	—	—	—	—	—	—
世帯主の祖父	13 100.0	—	—	—	—	—	8 61.5	—	—	—	—	—	—	—	—	—	—	—	—	—	—	—	—	—
世帯主の祖母	10 100.0	—	—	—	—	—	1 10.0	—	—	—	—	—	—	—	—	—	—	—	—	—	—	—	—	—
その他の親族	3 100.0	—	—	—	—	—	—	—	—	—	—	—	—	—	—	—	—	—	—	—	—	—	—	—
そ の 他	6 100.0	—	—	—	—	—	—	—	—	—	—	—	—	—	—	—	—	—	—	—	—	—	—	—
不 詳	6 100.0	—	—	—	—	—	—	—	—	—	—	—	—	—	—	—	—	—	—	—	—	—	—	—

14. 男女・年齢別、職業別移動理由

	移動理由														
	入学・進学	就職	転勤	転職	家業継承	結婚	離婚	配偶者の死亡	親と同居	子と同居	教育	家族と一緒に	住宅事情	その他	不詳
男女年齢別合計	492	599	1069	502	151	5169	171	79	803	198	114	3446	8045	1689	2149
合計	1.8	2.4	4.3	2.0	0.6	21.0	0.7	0.3	3.3	0.8	0.5	14.0	32.7	6.9	8.7
農業・林業・水産関係	-	6	0.7	1.1	1.0	395	3	-	7	-	-	24	87	22	36
生産・運輸関係	13	56	50	4.9	1.2	405	1.4	0.1	1.8	0.4	4	16.0	4.1	4.6	6.6
販売・サービス関係	0.8	3.7	3.0	2.5	0.7	24.4	0.8	0.8	3.5	0.5	0.2	15.4	6.4	10.1	10.9
事務・技術・専門・管理関係	1.7	12.2	20.6	13.5	4.2	7.9	4.5	0.2	11.8	0.6	0.7	38.1	12.7	6.1	6.6
その他	5.0	3.4	5.8	12.6	1.4	20.9	1.3	0.6	3.3	0.4	0.3	35.1	9.9	25.1	21.2
無職	1.0	2.8	3.7	3.2	0.3	9.6	0.7	0.2	1.7	0.6	0.5	4.4	1.7	7.1	6.0
不詳	1.1	3.4	7.8	2.6	1.2	19.7	0.8	0.1	3.5	0.1	0.5	9.1	3.6	7.4	5.2
合計	2.5	3.6	5.8	3.4	1.3	19.0	1.2	0.5	5.1	0.1	0.5	34.3	10.1	9.5	7.1
農業・林業・水産関係	1.1	3.6	5.8	3.4	1.3	20.2	0.8	0.5	3.1	0.1	0.4	8.1	3.3	8.1	8.26
生産・運輸関係	2.5	3.0	3.0	2.7	0.3	19.7	0.4	0.5	3.0	1.5	0.4	21.4	3.0	6.7	8.0
販売・サービス関係	2.5	7.2	7.3	6.2	3.4	5.7	2.4	1.2	1.8	1.1	0.2	27.4	6.6	6.7	8.0
事務・技術・専門・管理関係	1.5	2.6	2.6	2.2	1.2	20.6	0.9	0.4	3.9	0.4	0.8	9.8	23.8	6.1	23.2

男

	移動理由														
	入学・進学	就職	転勤	転職	家業継承	結婚	離婚	配偶者の死亡	親と同居	子と同居	教育	家族と一緒に	住宅事情	その他	不詳
合計	217	355	705	320	88	1271	34	12	388	55	48	1331	3923	781	877
合計	2.1	3.4	6.8	3.1	0.8	12.2	0.3	0.1	3.8	0.5	0.5	12.8	37.7	7.5	8.4
農業・林業・水産関係	-	5	1.5	9	7	52	-	-	5	-	-	19	60	15	13
生産・運輸関係	1.2	4.1	3.9	3.7	0.9	16.0	0.8	-	2.7	0.4	0.3	10.2	32.3	8.1	7.0
販売・サービス関係	2.3	4.4	1.69	4.7	2.5	2.69	0.9	0.1	4.4	0.3	0.4	8.2	4.2	7.5	6.3
事務・技術・専門・管理関係	0.9	1.4	9.6	8.2	1.4	15.3	0.5	0.1	3.5	0.3	0.2	13.3	5.9	7.2	5.9
その他	5.1	3.2	3.3	3.9	0.3	4.4	0.3	0.1	1.6	0.4	0.2	7.6	31.0	16.6	12.8
無職	0.7	2.1	11.5	3.3	0.3	15.8	-	0.3	4.3	0.1	0.5	1.7	10.3	7.0	4.0
不詳	0.7	3.9	4.0	2.4	1.0	15.1	0.3	0.2	2.3	-	0.5	6.3	9.6	6.9	7.4
合計	3.8	5.8	7.6	4.5	1.9	17.6	1.1	0.4	7.0	0.3	0.7	26.9	38.2	20.9	26.3
農業・林業・水産関係	2.1	3.6	3.7	2.6	1.0	12.2	0.2	0.2	4.6	0.3	0.7	10.3	28.1	7.5	22.4

男 0~4歳

	移動理由														
	入学・進学	就職	転勤	転職	家業継承	結婚	離婚	配偶者の死亡	親と同居	子と同居	教育	家族と一緒に	住宅事情	その他	不詳
合計	225	1	8	2	-	-	-	-	14	-	-	98	69	18	28
合計	100.0	-	3.6	0.9	-	-	-	-	6.2	-	-	45.6	29.3	5.8	10.2
農業・林業・水産関係	-	-	-	-	-	-	-	-	-	-	-	-	-	-	-
生産・運輸関係	-	-	-	-	-	-	-	-	-	-	-	-	-	-	-
販売・サービス関係	-	-	-	-	-	-	-	-	-	-	-	-	-	-	-
事務・技術・専門・管理関係	-	-	-	-	-	-	-	-	-	-	-	-	-	-	-
その他	-	-	-	-	-	-	-	-	-	-	-	-	-	-	-
無職	210	-	8	2	-	-	-	-	12	-	-	94	61	13	20
不詳	15	-	3.8	1.0	-	-	-	-	5.7	-	-	44.8	29.0	6.2	9.5
合計	100.0	-	6.7	2.2	-	-	-	-	13.3	-	-	26.7	33.3	6.1	20.0

14. 男女・年齢別、職業別移動理由(つづき)

年齢	合計	移動理由															
		入学・進学	就職	転動	転職	転業	結婚	離婚	配偶者の死亡	親と同居	子と同居	教育	養親と一緒に	住居事情	その他	不詳	
男 5~9歳	464 100.0	9 1.9	—	14 3.0	0.2	—	—	—	—	—	—	—	189 40.7	163 35.1	31 6.7	39 8.4	—
仕事職業別	農業・林業・水産関係	—	—	—	—	—	—	—	—	—	—	—	—	—	—	—	—
	生産・運輸関係	—	—	—	—	—	—	—	—	—	—	—	—	—	—	—	—
	販売・サービス関係	—	—	—	—	—	—	—	—	—	—	—	—	—	—	—	—
	事務・技術・専門・管理関係	—	—	—	—	—	—	—	—	—	—	—	—	—	—	—	—
	その他	—	—	—	—	—	—	—	—	—	—	—	—	—	—	—	—
	無不詳	416 100.0 47 100.0	9 2.2	—	14 3.4	0.2	—	—	—	—	—	—	—	173 41.6 17 36.2	145 34.9 17 41.7	28 7.0 2 4.3	32 7.7 7 14.9

男 10~14歳

年齢	合計	移動理由															
		入学・進学	就職	転動	転職	転業	結婚	離婚	配偶者の死亡	親と同居	子と同居	教育	養親と一緒に	住居事情	その他	不詳	
男 10~14歳	569 100.0	9 1.5	0.2	18 3.1	0.7	—	—	—	—	—	—	—	224 39.0	220 37.4	31 5.3	49 8.3	—
仕事職業別	農業・林業・水産関係	—	—	—	—	—	—	—	—	—	—	—	—	—	—	—	—
	生産・運輸関係	—	—	—	—	—	—	—	—	—	—	—	—	—	—	—	—
	販売・サービス関係	—	—	—	—	—	—	—	—	—	—	—	—	—	—	—	—
	事務・技術・専門・管理関係	—	—	—	—	—	—	—	—	—	—	—	—	—	—	—	—
	その他	—	—	—	—	—	—	—	—	—	—	—	—	—	—	—	—
	無不詳	512 100.0 76 100.0	8 1.6	—	18 3.5	0.6	—	—	—	—	—	—	—	207 40.4 17 33.3	196 38.3 23 44.7	24 4.7 7 13.3	33 6.4 16 21.1

男 15~19歳

年齢	合計	移動理由															
		入学・進学	就職	転動	転職	転業	結婚	離婚	配偶者の死亡	親と同居	子と同居	教育	養親と一緒に	住居事情	その他	不詳	
男 15~19歳	703 100.0	41 5.8	3.3	13 1.8	0.1	0.1	0.3	—	0.1	0.3	—	—	228 32.4	247 35.1	38 5.4	79 11.2	—
仕事職業別	農業・林業・水産関係	—	—	—	—	—	—	—	—	—	—	—	—	—	—	—	—
	生産・運輸関係	—	—	—	—	—	—	—	—	—	—	—	—	—	—	—	—
	販売・サービス関係	—	—	—	—	—	—	—	—	—	—	—	—	—	—	—	—
	事務・技術・専門・管理関係	—	—	—	—	—	—	—	—	—	—	—	—	—	—	—	—
	その他	—	—	—	—	—	—	—	—	—	—	—	—	—	—	—	—
	無不詳	307 100.0 60 100.0	27 8.8	—	10 2.9	0.2	—	—	—	—	—	—	—	25.0 8.1 24 7.9	19 6.2 23 7.6	19 6.3 12 3.7	53 10.5 7 17.7

14. 男女・年齢別、職業別移動理由(つづき)

	合計	移動理由													不詳	
		入学・進学	就職	転勤	転職	家業継承	結婚	離婚	配偶者の死亡	親と同居	子と同居	教育	家族と一緒に	住宅事情		その他
男 20-24歳	730 100.0	122 16.7	80 11.0	21 2.9	20 2.7	—	34 4.7	2 0.3	3 0.4	31 4.2	—	4 0.5	124 17.0	175 24.0	46 6.3	68 9.3
合計	5	—	1	—	2	—	40.0	—	—	—	—	—	—	40.0	—	—
仕事職業別	農業・林業・水産関係	100.0	7.9	1.3	—	—	7.9	—	—	3.8	—	—	—	24.4	—	—
	生産・運輸関係	100.0	7.9	1.3	—	—	7.9	—	—	3.8	—	—	—	24.4	—	—
	販売・サービス関係	100.0	19.1	11.9	1.9	3.1	—	5.0	0.6	2.5	—	1.3	16.7	30.8	5.1	9.0
	事務・技術・専門・管理関係	100.0	19.1	11.9	1.9	3.1	—	5.0	0.6	2.5	—	1.3	16.7	30.8	5.1	9.0
	その他	100.0	5.4	25.9	5.9	3.8	—	6.4	0.5	3.8	—	0.5	18.4	16.8	5.4	7.0
	無職	100.0	6.9	6.1	3.4	—	—	13.8	—	3.4	—	—	17.2	37.9	6.9	3.4
	不詳	100.0	33.9	0.5	1.1	1.1	—	0.5	0.5	4.8	—	1.1	17.2	23.7	5.9	9.7

男 25-29歳

	合計	移動理由													不詳	
		入学・進学	就職	転勤	転職	家業継承	結婚	離婚	配偶者の死亡	親と同居	子と同居	教育	家族と一緒に	住宅事情		その他
男 25-29歳	649 100.0	9 1.4	55 8.5	50 8.0	20 3.1	3 0.5	146 22.5	0.3	—	23	—	—	73 11.2	174 26.8	44 6.8	48 7.4
合計	8	—	12.5	—	12.5	—	12.5	—	—	—	—	—	—	12.5	—	—
仕事職業別	農業・林業・水産関係	100.0	6.3	1.3	—	—	26.6	—	—	3.8	—	—	—	19	—	—
	生産・運輸関係	100.0	6.3	1.3	—	—	26.6	—	—	3.8	—	—	—	19	—	—
	販売・サービス関係	100.0	0.5	10.0	4.2	4.4	—	23.2	0.5	3.7	—	—	8.4	24.4	7.4	10.0
	事務・技術・専門・管理関係	100.0	0.5	10.0	4.2	4.4	—	23.2	0.5	3.7	—	—	8.4	24.4	7.4	10.0
	その他	100.0	1.6	7.5	1.6	1.6	—	22.9	—	2.4	—	—	13.0	25.8	17	5.1
	無職	100.0	2.6	5.1	—	—	—	25.6	—	5.1	—	—	7.7	28.9	10.3	2.6
	不詳	100.0	6.3	—	—	—	—	—	—	12.5	—	—	18.8	37.5	12.5	6.3

男 30-34歳

	合計	移動理由													不詳	
		入学・進学	就職	転勤	転職	家業継承	結婚	離婚	配偶者の死亡	親と同居	子と同居	教育	家族と一緒に	住宅事情		その他
男 30-34歳	779 100.0	9 1.2	22 2.8	95 12.2	28 3.6	5 0.6	204 26.2	0.3	—	35	—	—	44 5.6	218 28.0	67 8.6	47 6.0
合計	9	—	3.5	—	3.5	—	33.3	—	—	—	—	—	—	33.3	—	—
仕事職業別	農業・林業・水産関係	100.0	2.3	—	—	—	24.4	—	—	11.1	—	—	—	22.2	—	—
	生産・運輸関係	100.0	2.3	—	—	—	24.4	—	—	11.1	—	—	—	22.2	—	—
	販売・サービス関係	100.0	1.0	2.0	10.8	3.9	—	28.9	—	5.8	—	—	9.3	34.9	4.2	5.8
	事務・技術・専門・管理関係	100.0	1.0	2.0	10.8	3.9	—	28.9	—	5.8	—	—	9.3	34.9	4.2	5.8
	その他	100.0	0.8	2.3	6.2	3.6	—	27.8	0.3	4.7	—	0.3	5.4	31.8	7.4	2.3
	無職	100.0	—	3.9	9.8	5.9	—	17.9	—	7.8	—	—	3.8	25.1	9.8	5.0
	不詳	100.0	2.9	—	—	—	—	20.0	—	20.0	—	—	—	60.1	—	—

14. 男女・年齢別、職業別移動理由(つづき)

年齢	職業別	移動理由											不詳			
		入学・進学	就職	転勤	転職	家業継承	結婚	離婚	配偶者の死亡	親と同居	子と同居	教育		家族と一緒に	住宅事情	その他
男 35~39歳	合計	856 100.0	25 2.9	94 11.0	27 3.2	10 1.2	168 19.6	4 0.5	0.1	36 4.2	0.1	6 0.7	39 4.6	331 38.7	57 6.7	52 6.1
仕事職業別	農業・林業・水産関係	12	—	—	—	16.7	—	—	—	—	—	—	—	7	8.3	—
	生産・運輸関係	100.0	2.8	3.7	1.7	1.2	—	—	—	2.8	—	—	—	58.3	5.9	2.8
	販売・サービス関係	100.0	2.0	16.8	5.8	1.3	21.6	—	—	4.9	—	—	—	44.9	8.4	2.8
	事務・技術・専門・管理関係	100.0	0.3	1.0	0.8	1.5	21.6	1.0	—	4.9	—	—	—	31.5	5.6	4.1
	その他	100.0	—	13.0	2.3	—	19.7	0.3	—	5.3	0.3	—	—	40.8	6.8	3.1
	無職	100.0	4.1	11.0	2.7	1.4	15.1	—	—	4.1	—	—	—	42.5	6.8	8.2
	不詳	100.0	—	—	—	8.3	—	—	—	—	—	—	—	50.0	8.3	16.7
合計	100.0	3.0	3.0	3.0	1.0	20.0	—	1.0	3.0	—	1.0	6.0	32.0	6.0	21.0	

男 40~44歳

年齢	職業別	移動理由											不詳			
		入学・進学	就職	転勤	転職	家業継承	結婚	離婚	配偶者の死亡	親と同居	子と同居	教育		家族と一緒に	住宅事情	その他
男 40~44歳	合計	1141 100.0	22 1.9	127 11.1	46 4.0	10 0.9	163 14.3	4 0.4	—	64 5.6	0.1	5 0.4	45 3.9	497 43.6	87 7.6	67 5.9
仕事職業別	農業・林業・水産関係	24	—	—	—	4.2	—	—	—	—	—	—	—	—	—	—
	生産・運輸関係	100.0	4	8	2.2	—	12.3	—	—	—	—	—	—	45.8	4.2	12.5
	販売・サービス関係	100.0	2.9	5.8	4.4	—	17.4	—	—	5.1	—	—	—	67	11.5	4.1
	事務・技術・専門・管理関係	100.0	1.8	15.7	3.9	0.7	13.2	2	—	4.6	0.4	—	—	120	10.9	1.9
	その他	100.0	—	16.5	2.3	—	64	0.7	—	3.2	—	—	—	21	7.9	3.8
	無職	100.0	1.5	13.5	4.8	0.6	13.3	0.2	—	6.7	—	—	—	35	7.3	3.9
	不詳	100.0	2.1	4.2	2.1	2.1	21.9	—	—	1.0	—	—	—	45	6.3	9.4
合計	100.0	3.8	4.8	3.8	1.9	13.3	1.0	—	7.6	—	—	—	47.1	5.9	19.9	

男 45~49歳

年齢	職業別	移動理由											不詳			
		入学・進学	就職	転勤	転職	家業継承	結婚	離婚	配偶者の死亡	親と同居	子と同居	教育		家族と一緒に	住宅事情	その他
男 45~49歳	合計	851 100.0	16 1.9	80 9.4	31 3.6	11 1.3	101 11.9	5 0.6	—	30 3.5	0.3	3 0.4	50 5.9	416 48.9	53 6.2	51 6.0
仕事職業別	農業・林業・水産関係	10	—	—	—	10.0	—	—	—	—	—	—	—	—	—	—
	生産・運輸関係	100.0	5	6	3.8	—	22	—	—	—	—	—	—	50.0	10.9	9
	販売・サービス関係	100.0	3.1	19	2.6	0.6	13.8	1.3	—	10	—	—	—	81	5.7	5.7
	事務・技術・専門・管理関係	100.0	1.0	9.7	3.1	2.6	11.3	0.5	—	6.8	0.6	—	—	50.9	12	11
	その他	100.0	—	14.3	3.1	—	39	0.3	—	4.1	0.5	—	—	46.2	6.2	5.6
	無職	100.0	1.4	6.7	3.1	0.3	11.1	—	—	2.6	—	—	—	51.7	4.9	17
	不詳	100.0	6.7	6.7	11.1	4.4	22.2	11.1	—	—	—	—	—	37.8	15.6	2.2
合計	100.0	1.2	2.4	3.6	1.2	10.8	11.1	—	3.6	—	—	—	22.2	7	11.2	

14. 男女・年齢別、職業別移動理由 (つづき)

職業別	移動理由													その他	不詳		
	合計	入学・進学	就職	転勤	転職	転職	家業継承	結婚	離婚	配偶者の死亡	親と同居	子と同居	教育			家族と一緒に	住宅事情
男 50~54歳	771	23	72	28	11	104	1	1	1	1	27	2	0.8	43	347	54	50
合計	100.0	0.3	9.3	3.8	1.4	13.5	0.1	0.1	0.1	3.5	0.3	0.3	5.6	45.0	7.0	6.5	
農業・林業・水産関係	17	—	—	—	—	23.7	—	—	—	—	—	—	—	17.9	8	—	—
生産・運輸関係	126	—	7	—	—	13.2	—	—	—	7	—	—	—	47.6	—	—	—
販売・サービス関係	100.0	—	5.9	0.8	3.2	14.5	—	—	—	5.6	0.8	—	—	5.7	5.9	6.2	6.2
事務・技術・専門・管理関係	100.0	—	8.8	6.2	1.0	14.5	—	—	—	3.1	—	—	—	7.8	9.8	14	14
その他	100.0	0.4	11.7	3.8	0.2	13.7	—	—	—	4.2	0.4	—	—	4.3	5.7	3.9	3.9
無職	16	—	14.3	4.1	4.1	6.1	—	—	—	2.0	—	—	—	6.3	6.3	6.3	18.8
不詳	109	—	6.3	—	—	12.5	—	—	—	—	—	—	—	43.8	6.3	6.3	18.8
合計	100.0	0.9	10.1	2.8	1.8	13.8	—	—	—	1.8	—	—	—	39.4	8.3	8.3	14.7

男 55~59歳

職業別	移動理由													その他	不詳		
	合計	入学・進学	就職	転勤	転職	転職	家業継承	結婚	離婚	配偶者の死亡	親と同居	子と同居	教育			家族と一緒に	住宅事情
男 55~59歳	634	—	40	30	6	71	5	0.8	0.2	20	0.2	0.3	45	276	49	65	
合計	100.0	—	6.3	4.7	0.9	11.2	0.8	0.2	0.2	3.2	0.2	0.3	7.3	43.5	7.7	10.3	
農業・林業・水産関係	22	—	—	—	—	27.3	—	—	—	—	—	—	—	13.6	6	—	—
生産・運輸関係	93	—	5	—	—	9.7	—	—	—	4.5	—	—	—	27.3	—	—	—
販売・サービス関係	119	—	5.4	1.1	4	11.5	—	—	—	1.1	1.1	—	—	6.5	4.5	13.6	13.6
事務・技術・専門・管理関係	222	—	5.0	9.2	3.4	26.7	—	—	—	4.2	—	—	—	11	7.5	9.7	9.7
その他	59	—	10.8	3.2	—	11.7	—	—	—	2.3	—	—	—	9.2	6.0	6.7	6.7
無職	38	—	3.4	—	—	10.2	—	—	—	—	—	—	—	8.1	1.6	1.2	1.2
不詳	81	—	2.6	—	—	15.8	—	—	—	—	—	—	—	47.3	20.3	20.3	20.3
合計	100.0	—	2.5	4.9	1.2	12.3	—	—	—	3.7	—	—	—	29.6	7.4	7.4	28.4

男 60~64歳

職業別	移動理由													その他	不詳		
	合計	入学・進学	就職	転勤	転職	転職	家業継承	結婚	離婚	配偶者の死亡	親と同居	子と同居	教育			家族と一緒に	住宅事情
男 60~64歳	608	3	14	24	8	85	2	—	—	18	6	0.2	30	271	63	59	
合計	100.0	0.5	2.3	3.9	1.3	15.6	0.3	—	—	3.0	1.0	0.2	4.9	44.6	10.4	9.7	
農業・林業・水産関係	25	—	—	—	—	32.0	—	—	—	—	—	—	—	6	4	—	—
生産・運輸関係	59	—	—	—	—	20.3	—	—	—	4.0	—	—	—	24.0	16.0	2.0	2.0
販売・サービス関係	68	—	—	11.9	1.7	20.3	—	—	—	3.4	1.7	—	—	40.7	6.8	3.4	3.4
事務・技術・専門・管理関係	161	—	—	5.9	1.5	13.2	—	—	—	—	1.5	—	—	48.5	11.8	5.9	5.9
その他	100.0	0.6	3.7	3.2	—	13.7	—	—	—	—	0.6	—	—	30.2	9.9	6.2	6.2
無職	178	—	—	5.4	—	10.9	—	—	—	2.7	—	—	—	35.1	24.3	10.8	10.8
不詳	80	—	—	2.2	1.3	11.9	—	—	—	1.1	—	—	—	52.9	8.7	11.8	11.8
合計	100.0	—	3.8	2.5	3.8	23.8	—	—	—	3.8	—	—	—	23.8	8.8	8.8	20.0

14. 男女・年齢別、職業別移動理由 (つづき)

男 65~69歳	移動理由											不詳			
	合計	入学・進学	就職	転職	転職	転職	結婚	離婚	配偶者の死亡	親と同居	子と同居		教育	家族と同居	住宅事情
合計	491 100.0	0.2	3.3	1.6	2.9	4.9	3.3	1.6	7	1.4	1.4	0.2	1.7	38.9	5.9 12.0
職業別															
農業・林業・水産関係	23		4.3											6	4
生産・運輸関係	100.19													26.6	17.4
販売・サービス関係	32		3											31.0	2
事務・技術・専門・管理関係	80		9.5											31.39	10.5
その他	24		6.3											48.8	9.4
無職	253		8.3											16.7	8.8
不詳	60		0.4											44.7	16.7
合計	100.0		6.7											21.7	5.0

男 70~74歳	移動理由											不詳			
合計	入学・進学	就職	転職	転職	転職	結婚	離婚	配偶者の死亡	親と同居	子と同居	教育		家族と同居	住宅事情	その他
合計	302 100.0	0.7	3.3	1.0	2.0	5.3	1.6	6	11.9	2.0	2.3	0.7	1.7	39.4	3.9 12.9
職業別															
農業・林業・水産関係	11														
生産・運輸関係	10														
販売・サービス関係	29		10.0											30.0	2
事務・技術・専門・管理関係	25		11.3											37.9	6.9
その他	11		3.6											50.0	
無職	107		2.8											63.6	
不詳	38		2.6											44.6	
合計	100.0		6.3											15.8	2.6

男 75~79歳	移動理由											不詳			
合計	入学・進学	就職	転職	転職	転職	結婚	離婚	配偶者の死亡	親と同居	子と同居	教育		家族と同居	住宅事情	その他
合計	218 100.0		4.1	0.9	2.8	6.0	1.3	28	12.8	0.5	1.0		1.5	85	1.9 8.7
職業別															
農業・林業・水産関係	11														
生産・運輸関係	9														
販売・サービス関係	107		20.0											18.2	9.1
事務・技術・専門・管理関係	106		8.3											40.0	20.0
その他	13		16.7											41.6	8.3
無職	155		3.9											83.2	16.7
不詳	16		6.3											15.4	3
合計	100.0		6.3											11.0	6.3

14. 男女・年齢別、職業別移動理由 (つづき)

男女	年齢	職業別	移動理由																	
			入学・進学	就職	転動	転職	転職	事業継承	結婚	離婚	配偶者の死亡	親と同居	子と同居	教育	家族と一緒に	住宅事情	その他	不詳		
男	80-84歳	合計	124 100.0	5 4.0	6 4.8	4 3.2	1 0.8	8 6.5	—	—	—	1 0.8	4 3.2	9 7.3	1 0.8	12 9.7	44 35.5	19 15.3	10 8.1	
		農業・林業・水産関係	—	—	—	—	—	—	—	—	—	—	—	—	—	—	—	—	—	—
		生産・運輸関係	—	—	—	—	—	—	—	—	—	—	—	—	—	—	—	—	—	—
		販売・サービス関係	—	—	—	—	—	—	—	—	—	—	—	—	—	—	—	—	—	—
		事務・技術・専門・管理関係	—	—	—	—	—	—	—	—	—	—	—	—	—	—	—	—	—	—
		その他	—	—	—	—	—	—	—	—	—	—	—	—	—	—	—	—	—	—
		無職	—	—	—	—	—	—	—	—	—	—	—	—	—	—	—	—	—	—
		不詳	95 100.0	53 55.3	42 42.2	3 3.2	11 11.1	74 74.4	—	—	—	11 11.1	42 42.2	8 8.4	9 9.3	35 36.8	116 116.6	63 63.3	6 6.3	
		合計	100.0	4.0	4.8	3.2	0.8	6.5	—	—	—	0.8	3.2	7.3	0.8	9.7	35.5	15.3	8.1	

男 85歳以上

合計	64 100.0	16 25.0	94 145.3	47 73.4	32 50.0	47 73.4	32 50.0	47 73.4	—	—	—	16 25.0	109 170.3	16 25.0	10 15.6	20 31.3	8 12.5	47 73.4	
農業・林業・水産関係	—	—	—	—	—	—	—	—	—	—	—	—	—	—	—	—	—	—	—
生産・運輸関係	—	—	—	—	—	—	—	—	—	—	—	—	—	—	—	—	—	—	—
販売・サービス関係	—	—	—	—	—	—	—	—	—	—	—	—	—	—	—	—	—	—	—
事務・技術・専門・管理関係	—	—	—	—	—	—	—	—	—	—	—	—	—	—	—	—	—	—	—
その他	—	—	—	—	—	—	—	—	—	—	—	—	—	—	—	—	—	—	—
無職	—	—	—	—	—	—	—	—	—	—	—	—	—	—	—	—	—	—	—
不詳	—	—	—	—	—	—	—	—	—	—	—	—	—	—	—	—	—	—	—

女 計

合計	13102 100.0	206 1.6	340 2.6	151 1.2	52 0.4	151 1.2	3688 28.1	122 0.9	62 0.5	367 2.8	140 1.1	65 0.5	1985 15.2	3833 29.3	847 6.5	1046 8.0
農業・林業・水産関係	329 100.0	11 3.3	118 35.9	0.3 0.7	0.9 2.7	0.3 0.7	272 82.7	2 0.5	—	1 0.3	—	—	5 1.5	20 6.1	4 1.2	20 6.1
生産・運輸関係	603 100.0	18 3.0	34 5.6	0.7 1.1	0.3 0.5	0.2 0.3	230 38.1	0.8 1.3	—	12 2.0	3 0.5	—	64 10.6	193 32.3	24 4.0	39 6.5
販売・サービス関係	1678 100.0	19 1.1	47 2.8	44 2.6	16 1.0	16 1.0	448 26.7	32 1.9	—	51 3.0	10 0.6	—	205 12.2	550 32.8	116 6.9	108 6.4
事務・技術・専門・管理関係	1907 100.0	123 6.4	107 5.6	29 1.5	10 0.5	25 1.3	493 25.3	26 1.4	—	51 2.7	0.1 0.1	—	253 13.3	588 31.4	151 7.9	116 6.1
その他	376 100.0	6 1.6	15 4.0	8 2.1	3 0.8	3 0.8	102 27.1	8 2.1	—	16 4.3	—	—	46 12.2	106 28.2	28 7.4	22 5.9
無職	10310 100.0	19 0.2	30 0.3	42 0.4	3 0.0	3 0.0	170 1.7	13 0.1	—	29 0.3	11 0.1	—	1285 18.0	2091 20.3	453 4.4	477 4.6
不詳	1230 100.0	19 1.5	26 2.1	18 1.4	5 0.4	5 0.4	285 23.3	12 1.0	—	44 3.4	5 0.4	—	127 9.8	271 21.0	71 5.5	204 16.6

14. 男女・年齢別、職業別移動理由(つづき)

	移動理由																
	合 計	入 学・進 学	就 職	転 勤	転 職	家 業 継 承	結 婚	離 婚	配 偶 者 の 死 亡	親 と 同 居	子 と 同 居	教 育	家 族 と 一 緒 に	住 宅 事 情	そ の 他	不 詳	
女 0～4歳																	
合 計	215 100.0	—	—	6 2.8	—	—	—	1 0.5	—	16 7.4	—	—	80 37.2	60 27.9	23 10.7	25 11.6	
仕 事 職 業 別	農 業・林 業・水 産 関 係	—	—	—	—	—	—	—	—	—	—	—	—	—	—	—	—
	生 産・運 輸 関 係	—	—	—	—	—	—	—	—	—	—	—	—	—	—	—	—
	販 売・サ ー ビ ス 関 係	—	—	—	—	—	—	—	—	—	—	—	—	—	—	—	—
	事 務・技 術・専 門・管 理 関 係	—	—	—	—	—	—	—	—	—	—	—	—	—	—	—	—
	そ の 他	—	—	—	—	—	—	—	—	—	—	—	—	—	—	—	—
無 不 詳	194 100.0	—	—	5 2.6	—	—	—	—	—	12 6.2	—	—	76 39.2	59 27.3	23 11.9	20 10.3	
合 計	100.0	—	—	4.8	—	—	—	—	—	19.0	—	—	19.0	33.3	—	25.8	

女 5～9歳

合 計	459 100.0	4 0.9	1 0.2	20 4.4	1 0.2	—	—	2 0.4	—	23 5.0	1 0.2	7 1.5	192 41.8	145 31.6	33 7.2	30 6.5	
仕 事 職 業 別	農 業・林 業・水 産 関 係	—	—	—	—	—	—	—	—	—	—	—	—	—	—	—	—
	生 産・運 輸 関 係	—	—	—	—	—	—	—	—	—	—	—	—	—	—	—	—
	販 売・サ ー ビ ス 関 係	—	—	—	—	—	—	—	—	—	—	—	—	—	—	—	—
	事 務・技 術・専 門・管 理 関 係	—	—	—	—	—	—	—	—	—	—	—	—	—	—	—	—
	そ の 他	—	—	—	—	—	—	—	—	—	—	—	—	—	—	—	—
無 不 詳	411 100.0	—	—	19 4.6	1 0.2	—	—	2 0.5	—	21 5.1	1 0.2	2 0.5	180 43.8	130 31.6	31 7.5	22 5.4	
合 計	100.0	—	—	2.1	—	—	—	—	—	4.2	—	—	25.0	31.3	—	16.7	

女 10～14歳

合 計	517 100.0	5 1.0	—	27 5.2	—	—	—	1 0.2	—	15 2.9	—	5 1.0	220 42.6	153 29.6	50 9.7	41 7.9	
仕 事 職 業 別	農 業・林 業・水 産 関 係	—	—	—	—	—	—	—	—	—	—	—	—	—	—	—	—
	生 産・運 輸 関 係	—	—	—	—	—	—	—	—	—	—	—	—	—	—	—	—
	販 売・サ ー ビ ス 関 係	—	—	—	—	—	—	—	—	—	—	—	—	—	—	—	—
	事 務・技 術・専 門・管 理 関 係	—	—	—	—	—	—	—	—	—	—	—	—	—	—	—	—
	そ の 他	—	—	—	—	—	—	—	—	—	—	—	—	—	—	—	—
無 不 詳	457 100.0	—	—	26 5.7	—	—	—	1 0.2	—	12 2.6	—	3 0.7	201 44.0	137 30.0	44 9.6	23 5.0	
合 計	100.0	—	—	1.7	—	—	—	—	—	5.2	—	—	31.0	27.6	—	19.0	

14. 男女・年齢別、職業別移動理由(つづき)

年齢	合計	移動理由											その他	不詳		
		進学	就職	転職	転職	家業継承	結婚	離婚	配偶者の死亡	親と同居	子と同居	教育			家族と一緒に	住宅事情
女 15~19歳	747 100.0	55 7.4	21 2.8	2 0.3	0.1	4 0.5	3 0.4	—	—	27 3.6	—	10 1.3	214 28.6	275 36.8	40 5.4	69 9.2
仕事職業別	100.0	—	100.0	—	—	—	—	—	—	—	—	—	—	—	—	—
農業・林業・水産関係	100.0	—	—	—	—	—	—	—	—	—	—	—	—	—	—	—
生産・運輸関係	100.0	—	—	—	—	—	—	—	—	—	—	—	—	—	—	—
販売・サービス関係	46 100.0	3 6.5	5 10.9	2 4.3	—	14.3	—	—	3 6.5	—	—	28.6 38.3	57.1 76.4	—	6 13.0	4 8.7
事務・技術・専門・管理関係	51 100.0	2 3.9	14 27.5	—	—	—	1	—	2.0	—	2.0	21.7 28.3	28.3 37.6	—	2 3.9	5 9.8
その他	100.0	—	—	—	—	—	—	—	—	—	—	—	—	—	—	—
無職	364 100.0	20 5.5	—	2 0.4	0.2	—	3 0.7	—	—	27 3.7	—	40.0 10.7	223 61.0	—	28 7.7	37 10.2
不詳	100.0	49 1.4	—	—	—	—	1.4	—	—	2.7	—	21.9 21.9	31.3 31.3	5.5	5.5	30.1

女 20~24歳

年齢	合計	移動理由											その他	不詳		
		進学	就職	転職	転職	家業継承	結婚	離婚	配偶者の死亡	親と同居	子と同居	教育			家族と一緒に	住宅事情
女 20~24歳	864 100.0	102 11.8	88 10.2	14 1.6	2 0.2	92 10.6	4 0.5	—	—	31 3.6	—	4 0.5	157 18.2	225 26.0	63 7.3	74 8.6
仕事職業別	100.0	—	100.0	—	—	—	—	—	—	—	—	—	—	—	—	—
農業・林業・水産関係	2 100.0	—	—	—	—	—	—	—	—	—	—	—	—	—	—	—
生産・運輸関係	26 100.0	3 11.5	6 23.1	—	—	7.2	—	—	3.6	—	—	—	—	—	—	—
販売・サービス関係	54 100.0	5 9.3	8 14.8	2 3.7	1.3	8.3	1	—	5.8	—	—	—	—	—	—	17
事務・技術・専門・管理関係	316 100.0	12 3.8	6 1.9	2 0.6	—	5.2	0.6	—	1.7	—	0.6	—	—	—	—	21
その他	23 100.0	3 13.0	3 13.0	2 8.7	—	—	—	—	1.7	—	—	—	—	—	—	6.0
無職	261 100.0	70 26.8	13 5.0	4 1.5	—	8.7	2	—	8.8	—	4.3	—	—	—	—	—
不詳	82 100.0	70 8.5	—	1 1.2	—	5.0	1.2	—	3.7	—	0.4	—	—	—	—	12

女 25~29歳

年齢	合計	移動理由											その他	不詳		
		進学	就職	転職	転職	家業継承	結婚	離婚	配偶者の死亡	親と同居	子と同居	教育			家族と一緒に	住宅事情
女 25~29歳	891 100.0	7 0.8	25 3.0	14 1.7	12 1.6	369 44.4	11 1.3	—	—	22 2.6	—	0.1	115 13.8	168 20.2	39 4.7	46 5.5
仕事職業別	100.0	—	100.0	—	—	—	—	—	—	—	—	—	—	—	—	—
農業・林業・水産関係	5 100.0	—	—	—	—	—	—	—	—	—	—	—	—	—	—	—
生産・運輸関係	33 100.0	—	3 9.1	3 9.1	—	14	—	—	2	—	—	—	—	—	—	—
販売・サービス関係	95 100.0	2 2.1	4 4.2	3 3.1	2 2.1	31	6 6.3	—	3.2	—	—	—	—	—	—	—
事務・技術・専門・管理関係	256 100.0	3 1.2	20 7.8	3 1.2	3.1	78	1.2	—	2.0	—	0.4	—	—	—	—	—
その他	26 100.0	7 26.9	—	—	—	—	—	—	—	—	—	—	—	—	—	—
無職	370 100.0	—	—	1 0.3	0.5	34	—	—	9	—	—	—	—	—	—	—
不詳	46 100.0	—	—	2 4.3	2.2	219	—	—	6.3	—	—	—	—	—	—	2.2

14. 男女・年齢別、職業別移動理由(つづき)

年齢	合計	移動理由											不詳			
		入学・進学	就職	転勤	転職	事業継承	結婚	離婚	配偶者の死亡	親と同居	子と同居	教育		養親と一緒に	住宅事情	その他
女 30-34歳	合計	916	3	9	30	14	3	358	22	2.4	115	4	12.6	234	58	35
	100.0	0.3	1.0	3.3	1.5	0.3	39.1	2.4	0.4	12.6	0.4	12.6	25.5	6.3	3.8	
仕事職業別	農業・林業・水産関係	16	—	—	—	—	16	—	—	—	—	—	—	—	—	
	生産・運輸関係	31	—	—	—	—	18	—	—	—	—	—	5	—	—	
	販売・サービス関係	105	1	3.2	—	5	58.1	3.2	—	—	—	—	16.1	3.2	—	
	事務・技術・専門・管理関係	181	1.0	—	1.9	4.8	32	5.7	—	—	—	—	10.8	11.4	—	
	その他	35	0.6	2.8	1.7	2.2	65	4.4	—	—	—	—	27.1	7.7	—	
	無職	480	—	5.7	2.9	2.9	35.9	4.4	—	—	—	—	8.2	2.9	—	
	不詳	50	0.2	—	4.2	0.0	25.9	5.7	—	—	—	—	14.7	2.9	—	
合計	1000.0	—	1.7	3.4	1.7	36.2	1.7	—	—	—	—	10.3	22.4	5.2		

女 35-39歳

年齢	合計	移動理由											不詳		
		入学・進学	就職	転勤	転職	事業継承	結婚	離婚	配偶者の死亡	親と同居	子と同居	教育		養親と一緒に	住宅事情
女 35-39歳	合計	1077	4	6	28	9	374	20	2	155	8	14.4	302	53	62
	100.0	0.4	0.6	2.6	0.8	34.7	1.9	0.2	14.4	0.6	14.4	28.0	4.9	5.8	
仕事職業別	農業・林業・水産関係	23	—	—	—	—	19	—	—	—	—	—	—	—	—
	生産・運輸関係	68	—	—	—	—	22	—	—	—	—	—	—	—	—
	販売・サービス関係	160	—	—	—	—	44	—	—	—	—	—	—	—	—
	事務・技術・専門・管理関係	241	—	—	—	—	54	—	—	—	—	—	—	—	—
	その他	55	—	—	—	—	38	—	—	—	—	—	—	—	—
	無職	423	—	—	—	—	99	—	—	—	—	—	—	—	—
	不詳	103	—	—	—	—	40	—	—	—	—	—	—	—	—
合計	1077.0	—	—	—	—	200.0	—	—	—	—	—	—	—	—	

女 40-44歳

年齢	合計	移動理由											不詳		
		入学・進学	就職	転勤	転職	事業継承	結婚	離婚	配偶者の死亡	親と同居	子と同居	教育		養親と一緒に	住宅事情
女 40-44歳	合計	1371	3	7	63	19	421	21	2	178	8	13.0	465	65	65
	100.0	0.2	0.5	4.6	1.3	30.7	1.5	0.1	13.0	0.8	13.0	34.0	4.7	4.7	
仕事職業別	農業・林業・水産関係	24	—	—	—	—	19	—	—	—	—	—	—	—	—
	生産・運輸関係	124	—	—	—	—	38	—	—	—	—	—	—	—	—
	販売・サービス関係	332	—	—	—	—	97	—	—	—	—	—	—	—	—
	事務・技術・専門・管理関係	292	—	—	—	—	28	—	—	—	—	—	—	—	—
	その他	48	—	—	—	—	85	—	—	—	—	—	—	—	—
	無職	437	—	—	—	—	120	—	—	—	—	—	—	—	—
	不詳	114	—	—	—	—	46	—	—	—	—	—	—	—	—
合計	1371.0	—	—	—	—	400.0	—	—	—	—	—	—	—	—	

14. 男女・年齢別、職業別移動理由 (つづき)

	移動理由											不詳				
	合計	入字・漢字	就職	転動	転職	家族継承	結婚	離婚	配偶者の死亡	親と同居	子と同居		教育	家族と同居	住宅事情	その他
女 45-49歳	1000	4	10	26	8	0.5	295	10	5	24	0.2	3	104	359	60	84
合計	100.0	0.4	1.0	2.6	0.9	29.5	1.0	0.5	2.4	0.2	0.3	10.4	35.9	6.0	8.4	
仕事職業別	農業・林業・水産関係	32	—	—	—	—	—	—	—	—	—	—	—	6.3	—	—
	生産・運輸関係	99	—	3	3.0	—	—	—	—	—	—	—	—	32.3	10	3.5
	販売・サービス関係	230	1	2	3.0	3	—	—	—	—	—	—	—	98	10.7	5.7
	事務・技術・専門・管理関係	184	0.4	0.9	1.3	1.3	—	—	—	—	—	—	—	27	3.0	7.4
	その他	33	0.5	1.1	2.2	1.1	—	—	—	—	—	—	—	18	1.2	1.4
	無職	295	—	3.0	6.1	3.0	—	—	—	—	—	—	—	39.7	6.5	7.6
	不詳	127	0.8	2.4	3.4	2.4	—	—	—	—	—	—	—	14	—	2.2
	合計	1000.0	0.8	2.4	3.1	2.4	—	—	—	—	—	—	—	22.0	8.7	19.7

女 50-54歳

合計	935	1	9	25	12	5	300	6	6	17	0.3	6	108	299	54	84
合計	100.0	0.1	1.0	2.7	1.3	32.1	6.6	0.6	1.8	0.3	0.6	11.6	32.0	5.8	9.0	
仕事職業別	農業・林業・水産関係	43	—	—	—	—	—	—	—	—	—	—	—	9.3	—	—
	生産・運輸関係	88	—	—	—	—	—	—	—	—	—	—	—	28.1	—	7.0
	販売・サービス関係	193	—	1.3	3	2.7	—	—	—	—	—	—	—	73	1.1	12.4
	事務・技術・専門・管理関係	144	0.5	1.6	2.9	3.6	—	—	—	—	—	—	—	51	1.9	12.2
	その他	44	—	0.7	4.2	0.7	—	—	—	—	—	—	—	20	8.3	6.2
	無職	314	—	2.3	4.2	2.3	—	—	—	—	—	—	—	19	15.9	9.3
	不詳	108	—	2.8	3.2	1.9	—	—	—	—	—	—	—	17.6	3.5	6.5
	合計	1000.0	—	2.8	3.2	1.9	—	—	—	—	—	—	—	47	4.6	19.7

女 55-59歳

合計	911	2	7	14	10	5	335	4	3	12	0.8	4	86	284	56	82
合計	100.0	0.2	0.8	1.5	1.1	36.8	0.4	0.3	1.3	0.8	0.4	9.4	31.2	6.1	9.0	
仕事職業別	農業・林業・水産関係	60	—	—	—	—	—	—	—	—	—	—	—	8.7	—	—
	生産・運輸関係	57	—	—	—	—	—	—	—	—	—	—	—	23	—	3.2
	販売・サービス関係	133	—	1.8	3.5	3.3	—	—	—	—	—	—	—	51	5.0	9.8
	事務・技術・専門・管理関係	112	—	0.8	1.7	0.9	—	—	—	—	—	—	—	41	3.7	8.2
	その他	45	—	1.8	3.6	1.8	—	—	—	—	—	—	—	20	5.7	9.9
	無職	397	—	3	2.2	2.2	—	—	—	—	—	—	—	13	7.1	8.0
	不詳	109	—	0.8	1.5	0.3	—	—	—	—	—	—	—	28	11.1	6.3
	合計	1000.0	1.8	—	—	3.7	—	—	—	—	—	—	—	20	6.8	16.5

14. 男女・年齢別、職業別移動理由(つづき)

年齢	合計	移動理由											その他	不詳				
		入学・進学	就職	転職	転業	事業継承	結婚	離婚	配偶者の死亡	親と同居	子と同居	教育			養親と一緒に	住宅事情		
女 60-64歳	合計	822	4	2	9	17	0.2	309	3	4	16	10	0.1	72	233	62	78	9.5
	100.0	0.5	0.2	1.1	2.1	0.2	37.6	0.4	0.5	1.9	1.2	0.1	8.8	28.3	7.5	9.5		
仕事職業別	農業・林業・水産関係	57	—	—	—	—	49	—	—	1.8	—	—	—	1.8	—	—	5.3	3.3
	生産・運輸関係	36	—	—	—	—	13	—	—	—	—	—	—	13.9	—	—	3.3	3.9
	販売・サービス関係	91	—	2.8	—	—	36	—	—	—	2.8	—	—	13.9	—	—	8.8	9.9
	事務・技術・専門・管理関係	46	—	—	—	—	25	—	—	1.1	—	—	—	11.0	—	—	8.8	9.9
	その他	9	—	—	—	—	16	—	—	2.2	—	—	—	2.2	—	—	4.7	8.7
	無職	2	—	—	—	—	34	—	—	2.2	—	—	—	2.2	—	—	4.7	8.7
	不詳	100.0	0.2	—	—	—	36	—	—	—	—	—	—	18.6	—	—	31.8	4.2
	合計	100.0	0.6	0.2	1.2	1.0	0.2	42.0	1.1	1.1	2.3	—	1.1	5.7	15.9	8.0	18.2	8.6

女 65-69歳

年齢	合計	移動理由											その他	不詳				
		入学・進学	就職	転職	転業	事業継承	結婚	離婚	配偶者の死亡	親と同居	子と同居	教育			養親と一緒に	住宅事情		
女 65-69歳	合計	689	1	5	9	12	7	250	4	9	10	20	0.2	46	188	55	81	11.6
	100.0	0.1	0.7	1.3	1.7	1.0	35.8	0.6	1.3	1.4	2.9	0.3	6.6	26.9	7.9	11.6		
仕事職業別	農業・林業・水産関係	39	—	—	—	—	33	—	—	—	—	—	—	—	—	—	4.7	10.7
	生産・運輸関係	11	—	—	—	—	6	—	—	—	—	—	—	—	—	—	9.1	9.1
	販売・サービス関係	48	—	—	—	—	19	—	—	—	—	—	—	—	—	—	8.3	2.2
	事務・技術・専門・管理関係	22	—	—	—	—	6	—	—	—	—	—	—	—	—	—	4.2	4.2
	その他	12	—	—	—	—	27	—	—	—	—	—	—	—	—	—	—	—
	無職	100.0	0.2	—	—	—	32	—	—	—	—	—	—	—	—	—	—	—
	不詳	494	—	—	—	—	160	—	—	—	—	—	—	—	—	—	—	—
	合計	100.0	0.2	1.4	1.4	2.7	2.7	34.2	1.4	1.6	2.7	—	—	2.7	12.3	5.5	31.5	8.3

女 70-74歳

年齢	合計	移動理由											その他	不詳				
		入学・進学	就職	転職	転業	事業継承	結婚	離婚	配偶者の死亡	親と同居	子と同居	教育			養親と一緒に	住宅事情		
女 70-74歳	合計	514	1	7	12	8	3	174	3	10	7	22	—	35	137	40	55	10.7
	100.0	0.2	1.4	2.3	1.6	0.6	33.9	0.6	1.9	1.4	4.3	—	6.8	26.7	7.8	10.7		
仕事職業別	農業・林業・水産関係	15	—	—	—	—	11	—	—	—	—	—	—	—	—	—	3	20.0
	生産・運輸関係	4	—	—	—	—	2	—	—	—	—	—	—	—	—	—	6.7	20.0
	販売・サービス関係	24	—	—	—	—	50	—	—	—	—	—	—	—	—	—	8.3	2.3
	事務・技術・専門・管理関係	8	—	—	—	—	37	—	—	—	—	—	—	—	—	—	4.2	8.3
	その他	10	—	—	—	—	12	—	—	—	—	—	—	—	—	—	—	—
	無職	100.0	0.2	—	—	—	30	—	—	—	—	—	—	—	—	—	—	—
	不詳	404	—	—	—	—	128	—	—	—	—	—	—	—	—	—	—	—
	合計	100.0	0.2	4.1	2.2	1.5	0.5	42.9	2.0	4.1	—	—	—	2.0	12.2	6.1	24.5	8.3

14. 男女・年齢別、職業別移動理由(つづき)

年齢	合計	移動理由											その他	不詳							
		入学・進学	就職	転勤	転職	家族継承	結婚	離婚	配偶者の死亡	親と同居	子と同居	教育			家族と一緒に	住宅事情					
女 75-79歳	401 100.0	-	0.2	1.5	6	2.0	0.5	1.39	-	10	2.5	0.7	3.0	8.0	0.2	5.2	21	11.0	26	8.0	
合計	100.0	-	0.2	1.5	6	2.0	0.5	1.39	-	10	2.5	0.7	3.0	8.0	0.2	5.2	21	11.0	26	8.0	
職業別																					
農業・林業・水産関係	6	-	-	-	-	-	5	-	-	-	-	-	-	-	-	-	-	16.7	-	-	
生産・運輸関係	3	-	-	-	-	-	83.7	-	-	-	-	-	-	-	-	-	-	66.7	-	-	
販売・サービス関係	10	-	-	1	-	-	33.3	-	-	-	1	-	-	-	-	10.0	1	20.0	3	1	
事務・技術・専門・管理関係	5	-	-	10.0	-	-	10.0	-	-	-	10.0	-	-	-	-	-	1	60.0	20.0	20.0	
その他	3	-	-	-	-	-	-	-	-	-	-	-	-	-	-	-	1	33.3	33.3	-	
無職	344	-	1	5	4	2	125	-	10	2.9	2	0.6	29	8.4	0.3	5.2	18	33.3	25	29	
不詳	30	-	0.3	1.5	3	0.6	36.7	-	2.9	0.6	0.3	-	3	7.3	-	5.2	1	27.0	6	8.4	
合計	100.0	-	0.3	1.5	3	0.6	36.7	-	2.9	0.6	0.3	-	3	7.3	-	5.2	1	27.0	6	8.4	
合計	100.0	-	0.2	1.5	6	2.0	0.5	1.39	-	10	2.5	0.7	3.0	8.0	0.2	5.2	21	11.0	26	8.0	

女 80-84歳

年齢	合計	移動理由											その他	不詳							
		入学・進学	就職	転勤	転職	家族継承	結婚	離婚	配偶者の死亡	親と同居	子と同居	教育			家族と一緒に	住宅事情					
女 80-84歳	273 100.0	-	0.7	0.7	2	8	1.5	1.00	-	5	1.8	1.1	3	26	-	7.7	21	54	27	20	
合計	100.0	-	0.7	0.7	2	8	1.5	1.00	-	5	1.8	1.1	3	26	-	7.7	21	54	27	20	
職業別																					
農業・林業・水産関係	1	-	-	-	-	-	1	-	-	-	-	-	-	-	-	-	-	-	-	-	
生産・運輸関係	1	-	-	-	-	-	100.0	-	-	-	-	-	-	-	-	-	-	-	-	-	
販売・サービス関係	6	-	-	-	100.0	-	16.7	-	-	-	16.7	-	-	-	-	33.3	2	16.7	16.7	-	
事務・技術・専門・管理関係	1	-	-	-	-	-	100.0	-	-	-	-	-	-	-	-	-	-	-	-	-	
その他	0	-	-	-	-	-	66.7	-	-	-	-	-	-	-	-	-	-	33.3	-	-	
無職	247	-	2	0.4	6	4	86	-	5	2.0	0.8	2	26	10.5	-	6.0	17	55	26	18	
不詳	14	-	0.8	7.1	1	1.6	35.9	-	2.0	0.8	-	0.4	10.5	-	14.3	2	20.6	10.5	7.3	7.3	
合計	100.0	-	0.8	7.1	1	1.6	35.9	-	2.0	0.8	-	0.4	10.5	-	14.3	2	20.6	10.5	7.3	7.3	
合計	100.0	-	0.7	0.7	2	8	1.5	1.00	-	5	1.8	1.1	3	26	-	7.7	21	54	27	20	

女 85歳以上

年齢	合計	移動理由											その他	不詳							
		入学・進学	就職	転勤	転職	家族継承	結婚	離婚	配偶者の死亡	親と同居	子と同居	教育			家族と一緒に	住宅事情					
女 85歳以上	188 100.0	-	1.1	-	0.5	1	0.5	78	-	4	2.1	0.5	13	6.9	-	12.8	24	35	16	17	
合計	100.0	-	1.1	-	0.5	1	0.5	78	-	4	2.1	0.5	13	6.9	-	12.8	24	35	16	17	
職業別																					
農業・林業・水産関係	-	-	-	-	-	-	-	-	-	-	-	-	-	-	-	-	-	-	-	-	
生産・運輸関係	-	-	-	-	-	-	-	-	-	-	-	-	-	-	-	-	-	-	-	-	
販売・サービス関係	-	-	-	-	-	-	-	-	-	-	-	-	-	-	-	-	-	-	-	-	
事務・技術・専門・管理関係	-	-	-	-	-	-	-	-	-	-	-	-	-	-	-	-	-	-	-	-	
その他	1	-	-	-	-	-	100.0	-	-	-	-	-	-	-	-	-	-	-	-	-	
無職	180	-	1.2	-	0.6	1	71	-	4	2.2	0.6	1	12	6.7	-	24	34	18.9	16	13	
不詳	7	-	1.1	-	-	0.6	39.4	-	2.2	0.6	-	0.6	14.3	-	13.3	1	34	18.9	8.9	7.2	
合計	100.0	-	1.1	-	0.6	1	39.4	-	2.2	0.6	-	0.6	14.3	-	13.3	1	34	18.9	8.9	7.2	
合計	100.0	-	1.1	-	0.5	1	0.5	78	-	4	2.1	0.5	13	6.9	-	12.8	24	35	16	17	

15. 男女・年齢別、教育施設別移動理由

男女年齢別合計	移動理由													不詳	
	入学・進学	就職	転勤	転職	家業継承	結婚	離婚	配偶者の死亡	親と同居	子と同居	教育	家族と一緒に	住宅事情		その他
合計	490 100.0	557 2.5	993 4.5	498 2.0	132 0.6	4750 21.4	145 0.7	63 0.3	704 3.2	184 0.8	109 0.5	3187 14.4	7371 33.3	1489 6.8	1610 7.3
教育施設	461 100.0	3 0.7	19 4.1	37 0.13	5 0.3	17 188	0.2 1.0	1.2 0.2	4.8 4.2	0.2 0.29	4 1.0	40.3 387	185 379	42 9.1	45 9.8
保育園、幼稚園など	19 4.1	7 1.5	53 3.0	13 0.3	0.3 0.3	188 10.3	1.0 0.6	0.2 0.2	4.2 2.7	0.29 1.6	1.0 0.6	387 34.0	185 37.9	42 9.1	45 9.8
小学校	1788 100.0	21 0.4	179 2.0	17 0.3	0.8 0.3	347 1.7	0.2 0.2	0.2 0.2	2.7 1.7	1.6 0.7	0.6 0.3	34.0 1.7	37.9 1.7	9.1 0.6	9.8 0.7
新制中学、旧高小など	1855 100.0	36 0.6	363 4.4	17 0.3	55 0.6	347 1.7	0.2 0.2	0.2 0.2	2.7 1.7	1.6 0.7	0.6 0.3	34.0 1.7	37.9 1.7	9.1 0.6	9.8 0.7
新制高校、旧中学・女学校など	1870 100.0	36 0.4	363 4.4	17 0.3	55 0.6	347 1.7	0.2 0.2	0.2 0.2	2.7 1.7	1.6 0.7	0.6 0.3	34.0 1.7	37.9 1.7	9.1 0.6	9.8 0.7
専修学校など	387 100.0	42 4.3	118 3.0	25 2.5	0.4 0.4	227 23.0	0.9 0.9	0.3 0.1	3.5 3.9	0.7 0.1	0.5 0.1	13.2 12.2	33.7 33.8	6.5 6.4	6.6 6.2
短大、高専など	1774 100.0	90 4.3	88 2.3	23 1.3	0.7 0.4	419 23.6	1.0 0.7	0.2 0.1	6.1 3.4	0.2 0.1	0.1 0.2	24.7 13.9	57.3 32.3	11.4 6.4	8.8 5.0
大学・大学院など	3198 100.0	209 6.5	389 11.2	73 2.3	20 0.9	469 14.9	0.6 0.2	0.1 0.1	1.5 3.0	0.3 0.7	0.2 0.1	10.9 10.9	34.9 34.9	7.0 7.0	4.8 4.8
不詳	40 100.0	3 100.0	2 5.0	2 2.2	0.4 0.4	14 20.0	0.2 1.3	0.2 0.2	2.2 2.2	1.6 1.6	0.7 0.7	13.7 13.7	29.9 29.9	5.5 5.5	16.2 16.2

男

男女年齢別合計	移動理由													不詳	
	入学・進学	就職	転勤	転職	家業継承	結婚	離婚	配偶者の死亡	親と同居	子と同居	教育	家族と一緒に	住宅事情		その他
合計	8435 100.0	323 3.5	682 7.0	287 3.0	82 0.9	1164 12.3	31 0.3	9 0.1	356 3.8	53 0.6	47 0.5	1214 12.9	3622 38.4	683 7.3	668 7.1
教育施設	212 100.0	2 0.9	10 4.7	9 0.9	2 0.3	9 0.9	— —	— —	9 4.2	— —	— —	85 44.8	58 27.4	16 7.5	17 8.0
保育園、幼稚園など	745 100.0	12 0.3	23 3.1	9 0.7	3 0.4	34 4.6	0.7 0.7	— —	16 2.1	0.4 0.4	0.3 0.3	256 34.4	158 21.1	45 6.0	66 8.9
小学校	1855 100.0	16 0.6	196 3.9	16 0.3	13 0.3	347 1.7	0.2 0.2	0.2 0.2	2.7 1.7	1.6 0.7	0.6 0.3	34.0 1.7	37.9 1.7	9.1 0.6	9.8 0.7
新制中学、旧高小など	1870 100.0	16 0.5	196 3.9	16 0.3	13 0.3	347 1.7	0.2 0.2	0.2 0.2	2.7 1.7	1.6 0.7	0.6 0.3	34.0 1.7	37.9 1.7	9.1 0.6	9.8 0.7
新制高校、旧中学・女学校など	1887 100.0	16 0.5	196 3.9	16 0.3	13 0.3	347 1.7	0.2 0.2	0.2 0.2	2.7 1.7	1.6 0.7	0.6 0.3	34.0 1.7	37.9 1.7	9.1 0.6	9.8 0.7
専修学校など	369 100.0	23 6.2	11 3.0	18 4.9	0.8 0.4	136 13.6	0.4 0.4	0.1 0.1	4.4 4.8	0.5 0.1	0.5 —	11.4 9.8	39.2 36.8	7.2 7.0	6.7 6.8
短大、高専など	362 100.0	2 0.6	8 2.2	10 2.8	1.1 1.1	52 14.4	0.3 0.3	0.3 0.3	4.9 3.9	0.3 0.6	— 0.3	32 40.3	36 46.4	7.0 9.9	6.8 6.1
大学・大学院など	2300 100.0	147 6.4	309 13.0	63 2.7	27 0.7	802 15.1	0.4 0.4	0.0 0.0	3.8 3.8	0.3 0.7	0.2 0.1	7.6 11.7	38.0 34.3	7.0 11.2	10.9 16.3
不詳	40 100.0	3 100.0	2 5.0	2 2.2	0.4 0.4	14 20.0	0.2 1.3	0.2 0.2	2.2 2.2	1.6 1.6	0.7 0.7	13.7 13.7	29.9 29.9	5.5 5.5	16.2 16.2

男 0-4歳

男女年齢別合計	移動理由													不詳	
	入学・進学	就職	転勤	転職	家業継承	結婚	離婚	配偶者の死亡	親と同居	子と同居	教育	家族と一緒に	住宅事情		その他
合計	77 100.0	1.3 —	2.6 —	2.6 —	— —	— —	— —	— —	5.2 —	— —	— —	38 49.4	18 23.4	5.5 6.5	7 9.1
教育施設	76 100.0	— —	2 2.6	2 2.6	— —	— —	— —	— —	4 5.3	— —	— —	38 50.0	18 23.7	5 6.6	7 9.2
保育園、幼稚園など	— —	— —	— —	— —	— —	— —	— —	— —	— —	— —	— —	— —	— —	— —	— —
小学校	— —	— —	— —	— —	— —	— —	— —	— —	— —	— —	— —	— —	— —	— —	— —
新制中学、旧高小など	— —	— —	— —	— —	— —	— —	— —	— —	— —	— —	— —	— —	— —	— —	— —
新制高校、旧中学・女学校など	— —	— —	— —	— —	— —	— —	— —	— —	— —	— —	— —	— —	— —	— —	— —
専修学校など	— —	— —	— —	— —	— —	— —	— —	— —	— —	— —	— —	— —	— —	— —	— —
短大、高専など	— —	— —	— —	— —	— —	— —	— —	— —	— —	— —	— —	— —	— —	— —	— —
大学・大学院など	— —	— —	— —	— —	— —	— —	— —	— —	— —	— —	— —	— —	— —	— —	— —
不詳	— —	— —	— —	— —	— —	— —	— —	— —	— —	— —	— —	— —	— —	— —	— —

15. 男女・年齢別、教育施設別移動理由 (つづき)

年齢	教育施設	移動理由											その他	不詳	
		入学・進学	就職	転勤	転職	転業	結婚	離婚	配偶者の死亡	親と同居	子と同居	教育			家族と一緒に
男 5~9歳	合計	454 100.0	8 2.0	14 3.1	1 0.2	1 0.2	1 0.2	2 0.4	11 2.4	—	—	186 41.0	158 34.8	31 6.8	30 6.4
教育施設	保育園、幼稚園など	126 100.0	1 0.8	7 5.6	—	—	—	—	4 3.2	—	—	42 33.3	37 29.4	11 8.7	9 7.1
	小学校	321 100.0	8 2.5	7 2.2	1 0.3	—	—	—	6 1.9	—	—	123 38.3	117 36.4	20 6.2	29 9.0
	新制中学、旧高小など	1 100.0	—	—	—	—	—	—	—	—	—	—	—	—	—
	新制高校、旧中学・女学校など	—	—	—	—	—	—	—	—	—	—	—	—	—	—
	専修学校など	—	—	—	—	—	—	—	—	—	—	—	—	—	—
	短大、高専など	—	—	—	—	—	—	—	—	—	—	—	—	—	—
	大学・大学院など	—	—	—	—	—	—	—	—	—	—	—	—	—	—
不詳	6 100.0	—	—	—	—	—	—	—	—	—	3 50.0	—	—	—	

男 10~14歳

年齢	教育施設	移動理由											その他	不詳	
		入学・進学	就職	転勤	転職	転業	結婚	離婚	配偶者の死亡	親と同居	子と同居	教育			家族と一緒に
男 10~14歳	合計	582 100.0	15 2.6	18 3.1	2 0.3	2 0.3	2 0.3	20 3.4	—	—	—	223 38.3	220 37.8	29 5.0	49 8.4
教育施設	保育園、幼稚園など	2 100.0	—	—	—	—	—	—	—	—	—	—	—	—	—
	小学校	278 100.0	4 1.4	11 3.9	2 0.7	—	—	10 3.6	—	—	—	112 40.1	101 36.2	11 3.9	23 8.2
	新制中学、旧高小など	280 100.0	4 1.4	7 2.5	0.4	—	—	3 1.1	—	—	—	101 36.1	114 40.7	16 5.7	22 7.9
	新制高校、旧中学・女学校など	—	—	—	—	—	—	—	—	—	—	—	—	—	—
	専修学校など	—	—	—	—	—	—	—	—	—	—	—	—	—	—
	短大、高専など	—	—	—	—	—	—	—	—	—	—	—	—	—	—
	大学・大学院など	—	—	—	—	—	—	—	—	—	—	—	—	—	—
不詳	13 100.0	—	—	—	—	—	—	—	—	—	3 23.1	—	—	7 53.8	

男 15~19歳

年齢	教育施設	移動理由											その他	不詳	
		入学・進学	就職	転勤	転職	転業	結婚	離婚	配偶者の死亡	親と同居	子と同居	教育			家族と一緒に
男 15~19歳	合計	677 100.0	41 6.1	12 1.8	1 0.1	1 0.1	2 0.3	23 3.4	—	—	—	222 32.8	238 35.2	36 5.3	74 10.9
教育施設	保育園、幼稚園など	—	—	—	—	—	—	—	—	—	—	—	—	—	—
	小学校	106 100.0	4 3.8	9 8.5	—	—	—	2 1.9	—	—	—	34 31.1	38 35.8	10 9.4	15 14.2
	新制中学、旧高小など	416 100.0	13 3.1	26 6.2	2 0.5	—	—	18 4.3	—	—	—	162 38.9	163 39.2	18 4.3	49 11.8
	新制高校、旧中学・女学校など	4 100.0	—	—	—	—	—	—	—	—	—	—	—	—	
	専修学校など	17 100.0	—	—	—	—	—	—	—	—	—	—	—	—	
	短大、高専など	53 100.0	25 47.2	5 9.4	—	—	—	2 3.8	—	—	—	23 43.4	11 20.8	5 9.4	23 43.4
	大学・大学院など	—	—	—	—	—	—	—	—	—	—	—	—	—	—
不詳	11 100.0	—	—	—	—	—	—	—	—	—	3 27.3	—	—	9 81.8	

15. 男女・年齢別、教育施設別移動理由（つづき）

年齢	性別	教育施設	移動理由																		
			合 計	小学・中学	就職	転 勤	転 職	家業継承	結婚	離婚	配偶者の死亡	親と同居	子と同居	教育	家族と一緒に	住居事情	その他	不詳			
男	20~24歳		合計	678 100.0	121 17.8	78 11.5	20 2.9	18 2.7	—	32 4.7	0.3	2	0.3	20 4.4	—	4 0.6	114 16.8	185 24.5	38 5.8	52 7.7	
		教育施設		—	—	—	—	—	—	—	—	—	—	—	—	—	—	—	—	—	—
		保育園、幼稚園など	—	—	—	—	—	—	—	—	—	—	—	—	—	—	—	—	—	—	—
		小学校	32 100.0	—	6 18.8	2 6.2	—	—	—	—	—	—	—	—	—	—	—	—	—	—	—
		新制中学、旧高小など	261 100.0	3 1.1	41 15.7	12 4.6	—	—	—	—	—	—	—	—	—	—	—	—	—	—	—
		新制高校、旧中学・女学校など	75 100.0	13 17.3	9 12.0	—	—	—	—	—	—	—	—	—	—	—	—	—	—	—	—
		専修学校など	90 100.0	13 17.3	9 12.0	—	—	—	—	—	—	—	—	—	—	—	—	—	—	—	—
		短大、高専など	269 100.0	105 39.0	165 57.6	7 2.6	3 1.1	—	—	—	—	—	—	—	—	—	—	—	—	—	—
		大学・大学院など	11 100.0	—	2 18.2	1 9.1	—	—	—	—	—	—	—	—	—	—	—	—	—	—	—
		不詳	—	—	—	—	—	—	—	—	—	—	—	—	—	—	—	—	—	—	—

男 25~29歳

年齢	性別	教育施設	移動理由																		
			合 計	小学・中学	就職	転 勤	転 職	家業継承	結婚	離婚	配偶者の死亡	親と同居	子と同居	教育	家族と一緒に	住居事情	その他	不詳			
男	25~29歳		合計	585 100.0	9 1.5	54 9.1	48 8.2	20 3.4	3 0.5	32 5.5	0.3	2	0.3	37 6.4	—	—	67 11.3	182 27.2	38 6.4	37 6.2	
		教育施設		—	—	—	—	—	—	—	—	—	—	—	—	—	—	—	—	—	—
		保育園、幼稚園など	—	—	—	—	—	—	—	—	—	—	—	—	—	—	—	—	—	—	—
		小学校	35 100.0	—	6 17.1	—	—	—	—	—	—	—	—	—	—	—	—	—	—	—	—
		新制中学、旧高小など	207 100.0	1 0.5	48 23.2	13 6.3	4 2.0	1 0.5	—	—	—	—	—	—	—	—	—	—	—	—	—
		新制高校、旧中学・女学校など	54 100.0	1 1.9	6 11.1	1 1.9	—	—	—	—	—	—	—	—	—	—	—	—	—	—	—
		専修学校など	25 100.0	—	12 48.0	3 12.0	—	—	—	—	—	—	—	—	—	—	—	—	—	—	—
		短大、高専など	265 100.0	7 2.6	128 48.3	11 4.2	6 2.3	—	—	—	—	—	—	—	—	—	—	—	—	—	—
		大学・大学院など	8 100.0	—	10 125.0	1 12.5	2 25.0	—	—	—	—	—	—	—	—	—	—	—	—	—	—
		不詳	—	—	—	—	—	—	—	—	—	—	—	—	—	—	—	—	—	—	—

男 30~34歳

年齢	性別	教育施設	移動理由																		
			合 計	小学・中学	就職	転 勤	転 職	家業継承	結婚	離婚	配偶者の死亡	親と同居	子と同居	教育	家族と一緒に	住居事情	その他	不詳			
男	30~34歳		合計	731 100.0	9 1.2	22 3.0	94 12.9	28 3.8	5 0.7	32 4.4	0.3	2	0.3	37 5.1	—	—	40 5.5	208 28.6	62 8.5	37 5.1	
		教育施設		—	—	—	—	—	—	—	—	—	—	—	—	—	—	—	—	—	—
		保育園、幼稚園など	—	—	—	—	—	—	—	—	—	—	—	—	—	—	—	—	—	—	—
		小学校	9 100.0	—	2 22.2	—	—	—	—	—	—	—	—	—	—	—	—	—	—	—	—
		新制中学、旧高小など	28 100.0	3 10.7	6 21.4	28 100.0	3 10.7	1 3.6	—	—	—	—	—	—	—	—	—	—	—	—	—
		新制高校、旧中学・女学校など	253 100.0	0.8 0.3	11 4.3	28 11.1	2 0.8	1 0.4	—	—	—	—	—	—	—	—	—	—	—	—	—
		専修学校など	32 100.0	—	1 3.1	3 9.4	—	—	—	—	—	—	—	—	—	—	—	—	—	—	—
		短大、高専など	30 100.0	—	1 3.3	3 10.0	—	—	—	—	—	—	—	—	—	—	—	—	—	—	—
		大学・大学院など	346 100.0	5 1.4	6 1.7	64 18.5	4 1.1	2 0.6	—	—	—	—	—	—	—	—	—	—	—	—	—
		不詳	14 100.0	—	1 7.1	—	—	—	—	—	—	—	—	—	—	—	—	—	—	—	—

15. 男女・年齢別、教育施設別移動理由(つづき)

	合計	移動理由													
		入学・進学	就職	転動	転職	転職	転業	結婚	離婚	配偶者の死亡	親と同居	兄弟同居	住宅事情	その他	不詳
男 35-39歳	802 100.0	4 0.5	23 2.9	91 11.3	27 3.4	10 1.2	159 19.7	4 0.5	0.1	33 4.1	0.1	6 0.7	316 39.4	51 6.4	39 4.9
教育施設	2	—	—	—	—	—	—	—	—	—	—	—	—	—	—
保育園、幼稚園など	100.0	—	—	—	—	—	—	—	—	—	—	—	—	—	—
小学校	69	—	—	—	—	—	—	—	—	—	—	—	—	—	—
新制中学、旧高小など	327	—	—	—	—	—	—	—	—	—	—	—	—	—	—
新制高校、旧中学、女学校など	100.0	—	—	—	—	—	—	—	—	—	—	—	—	—	—
専修学校など	36	—	—	—	—	—	—	—	—	—	—	—	—	—	—
短大、高専など	314	—	—	—	—	—	—	—	—	—	—	—	—	—	—
大学、大学院など	100.0	—	—	—	—	—	—	—	—	—	—	—	—	—	—
不詳	13	—	—	—	—	—	—	—	—	—	—	—	—	—	—
合計	100.0	—	—	—	—	—	—	—	—	—	—	—	—	—	—

男 40-44歳

	合計	移動理由													
		入学・進学	就職	転動	転職	転職	転業	結婚	離婚	配偶者の死亡	親と同居	兄弟同居	住宅事情	その他	不詳
男 40-44歳	1060 100.0	0.3 0.3	20 1.9	122 11.5	41 3.9	8 0.8	148 14.0	3 0.3	—	57 5.7	0.1	5 0.5	475 44.8	77 7.3	57 5.4
教育施設	1	—	—	—	—	—	—	—	—	—	—	—	—	—	—
保育園、幼稚園など	2	—	—	—	—	—	—	—	—	—	—	—	—	—	—
小学校	133	—	—	—	—	—	—	—	—	—	—	—	—	—	—
新制中学、旧高小など	476	—	—	—	—	—	—	—	—	—	—	—	—	—	—
新制高校、旧中学、女学校など	100.0	—	—	—	—	—	—	—	—	—	—	—	—	—	—
専修学校など	34	—	—	—	—	—	—	—	—	—	—	—	—	—	—
短大、高専など	356	—	—	—	—	—	—	—	—	—	—	—	—	—	—
大学、大学院など	25	—	—	—	—	—	—	—	—	—	—	—	—	—	—
不詳	13	—	—	—	—	—	—	—	—	—	—	—	—	—	—
合計	100.0	—	—	—	—	—	—	—	—	—	—	—	—	—	—

男 45-49歳

	合計	移動理由													
		入学・進学	就職	転動	転職	転職	転業	結婚	離婚	配偶者の死亡	親と同居	兄弟同居	住宅事情	その他	不詳
男 45-49歳	787 100.0	0.1 0.1	15 1.9	76 9.6	35 3.5	11 1.4	93 11.8	4 0.5	—	27 3.4	0.4	3 0.4	384 48.8	47 6.0	45 5.7
教育施設	2	—	—	—	—	—	—	—	—	—	—	—	—	—	—
保育園、幼稚園など	171	—	—	—	—	—	—	—	—	—	—	—	—	—	—
小学校	359	—	—	—	—	—	—	—	—	—	—	—	—	—	—
新制中学、旧高小など	100.0	—	—	—	—	—	—	—	—	—	—	—	—	—	—
新制高校、旧中学、女学校など	100.0	—	—	—	—	—	—	—	—	—	—	—	—	—	—
専修学校など	35	—	—	—	—	—	—	—	—	—	—	—	—	—	—
短大、高専など	191	—	—	—	—	—	—	—	—	—	—	—	—	—	—
大学、大学院など	18	—	—	—	—	—	—	—	—	—	—	—	—	—	—
不詳	13	—	—	—	—	—	—	—	—	—	—	—	—	—	—
合計	100.0	—	—	—	—	—	—	—	—	—	—	—	—	—	—

15. 男女・年齢別、教育施設別移動理由(つづき)

年齢	性別	合計	移動理由															
			入学 進学	就職	転 勤	転 職	家族 職業	結婚	離婚	配偶者 の死亡	親と 同居	子と 同居	教育	家族 の同一	住宅 事情	その他	不 詳	
男	50-54歳	708 100.0	2 0.3	20 2.8	65 9.2	27 3.8	10 1.4	98 13.8	—	—	—	26 3.7	0.3	6 0.8	40 5.6	323 45.6	52 7.3	37 5.2
		—	—	—	—	—	—	—	—	—	—	—	—	—	—	—	—	—
		2 100.0	—	—	—	—	—	—	—	—	—	—	—	—	—	—	—	—
		2 100.0	—	—	—	—	—	—	—	—	—	—	—	—	—	—	—	—
		213 100.0	1 0.5	9 4.2	23 10.8	6 2.8	5 2.3	38 17.8	—	—	—	6 2.8	0.5	1 0.5	11 5.2	50 23.5	21 9.9	13 6.1
		284 100.0	1 0.4	10 3.5	26 9.2	5 1.8	1 0.3	39 13.7	—	—	—	2 0.7	0.7	23 8.1	45 16.2	16 5.6	3 1.1	3 1.1
		10 100.0	—	—	—	—	—	—	—	—	—	—	—	—	—	—	—	—
		2 100.0	—	—	—	—	—	—	—	—	—	—	—	—	—	—	—	—
		157 100.0	—	1 0.6	14 9.0	3 1.9	4 2.6	8 5.1	—	—	—	9 5.7	—	9 5.7	14 8.9	3 1.9	5 3.2	9 5.7
		18 100.0	—	—	—	—	—	—	—	—	—	—	—	—	—	—	—	—
		100.0	—	—	—	—	—	—	—	—	—	—	—	—	—	—	—	—

男 55-59歳

年齢	性別	合計	移動理由															
			入学 進学	就職	転 勤	転 職	家族 職業	結婚	離婚	配偶者 の死亡	親と 同居	子と 同居	教育	家族 の同一	住宅 事情	その他	不 詳	
男	55-59歳	575 100.0	—	21 3.7	37 6.4	24 4.2	5 0.9	65 11.3	5 0.9	—	20 3.5	0.2	2 0.3	43 7.5	253 44.0	46 8.0	52 9.0	
		—	—	—	—	—	—	—	—	—	—	—	—	—	—	—	—	—
		8 100.0	—	—	—	—	—	—	—	—	—	—	—	—	—	—	—	—
		192 100.0	—	8 4.2	4 2.1	10 5.2	2 1.0	26 13.5	2 1.0	—	6 3.1	0.5	—	12 6.3	50 26.1	18 9.4	2 1.0	
		221 100.0	—	11 5.0	5 2.3	3 1.4	3 1.4	23 10.4	2 0.9	—	9 4.1	—	2 0.9	16 7.2	100 45.2	15 6.8	21 9.5	
		10 100.0	—	—	—	—	—	—	—	—	—	—	—	—	—	—	—	
		10 100.0	—	—	—	—	—	—	—	—	—	—	—	—	—	—	—	
		123 100.0	—	25 20.3	15 12.2	2 1.6	—	12 9.8	—	—	7 5.7	—	—	7 5.7	30 24.4	15 12.2	7 5.7	
		10 100.0	—	—	—	—	—	—	—	—	—	—	—	—	—	—	—	
		100.0	—	—	—	—	—	—	—	—	—	—	—	—	—	—	—	

男 60-64歳

年齢	性別	合計	移動理由															
			入学 進学	就職	転 勤	転 職	家族 職業	結婚	離婚	配偶者 の死亡	親と 同居	子と 同居	教育	家族 の同一	住宅 事情	その他	不 詳	
男	60-64歳	537 100.0	3 0.6	13 2.4	12 2.2	21 3.9	7 1.3	87 16.2	2 0.4	—	16 3.0	6 1.1	1 0.2	29 5.4	243 45.3	53 9.9	44 8.2	
		—	—	—	—	—	—	—	—	—	—	—	—	—	—	—	—	—
		14 100.0	—	—	—	—	—	—	—	—	—	—	—	—	—	—	—	—
		208 100.0	0.5 0.6	6 2.9	2 1.0	10 4.8	2 0.9	38 18.3	0.5 0.6	—	4 1.9	2 1.0	—	10 4.8	35 16.8	16 7.7	2 1.0	
		177 100.0	—	2 1.1	1 0.6	4 2.3	2 1.1	27 15.3	—	—	3 1.7	—	0.6	9 5.1	41 23.2	19 10.7	11 6.2	
		10 100.0	—	—	—	—	—	—	—	—	—	—	—	—	—	—	—	
		35 100.0	—	—	—	—	—	—	—	—	—	—	—	—	—	—	—	
		84 100.0	1.2 1.2	2 2.4	2 2.4	2 2.4	—	17 20.2	—	—	2 2.4	—	—	8 9.6	48 57.1	5 6.1	4 4.8	
		100.0	—	—	—	—	—	—	—	—	—	—	—	—	—	—	—	

15. 男女・年齢別、教育施設別移動理由(つづき)

男女	年齢	教育施設	移動理由													
			入学 進学	就職	転 勤	転 職	卒業	結婚	離婚	配偶者の 死亡	親との 同居	子との 同居	教育	家族一 様に	住宅 事情	その他
男	65-69歳	合計	428 100.0	14 3.3	20 4.7	14 3.3	6 1.4	76 17.8	2 0.5	12 2.8	7 1.6	0.2	16 3.7	174 40.7	49 11.4	36 8.4
		保育園、幼稚園など	—	—	—	—	—	—	—	—	—	—	—	—	—	—
		小学校	25 100.0	—	80 3.2	40 1.5	—	5 2.0	—	—	40 1.5	—	—	10 0.4	3 1.2	—
		新制中学、旧高小など	169 100.0	4 2.4	12 7.1	18 10.7	3 1.8	40 23.7	—	5 3.0	2 1.2	—	80 48.5	63 37.3	14 8.3	40 23.7
		新制高校、旧中学・女学校など	126 100.0	1 0.8	9 7.1	9 7.1	0.8 0.6	17 13.5	—	40 31.8	16 12.7	—	40 31.8	49 38.9	18 14.3	19 15.1
		専修学校など	12 100.0	—	—	—	—	—	—	—	—	—	—	—	—	—
		短大、高専など	37 100.0	83 22.7	52 14.1	83 22.7	2 0.5	5 1.4	—	27 7.3	—	27 7.3	66 17.8	66 17.8	7 1.9	7 1.9
		大学・大学院など	50 100.0	36 72.0	23 46.0	—	—	137 274.0	—	20 40.0	—	—	39 78.0	49 98.0	18 36.0	22 44.0
		不詳	8 100.0	—	98 122.5	—	—	250 312.5	—	—	125 156.25	—	—	375 468.75	—	250 312.5

男 70-74歳

合計	287 100.0	0.4	10 3.7	6 2.2	14 5.2	6 2.2	33 12.4	—	—	12 4.5	7 2.6	0.4	16 6.0	107 40.1	23 8.6	31 11.6
保育園、幼稚園など	—	—	—	—	—	—	—	—	—	—	—	—	—	—	—	—
小学校	24 100.0	—	42 17.5	—	86 35.8	—	27 11.7	—	—	—	42 17.5	—	—	11 4.2	—	—
新制中学、旧高小など	128 100.0	—	67 52.3	—	133 103.9	—	17 13.3	—	—	10 7.8	16 12.5	—	—	58 45.3	—	—
新制高校、旧中学・女学校など	61 100.0	—	33 54.1	—	44 72.1	—	82 135.3	—	—	—	16 26.2	—	—	20 32.8	—	—
専修学校など	8 100.0	—	—	—	66 82.5	—	—	—	—	—	—	—	—	—	—	—
短大、高専など	10 100.0	—	—	—	59 59.0	—	118 118.0	—	—	125 125.0	—	—	—	250 250.0	—	—
大学・大学院など	25 100.0	—	—	—	40 160.0	—	80 320.0	—	—	59 236.0	—	—	—	471 1884.0	—	—
不詳	4 100.0	—	—	—	—	—	500 1250.0	—	—	—	—	—	—	250 625.0	—	—

男 75-79歳

合計	188 100.0	—	9 4.5	6 3.0	11 5.6	6 3.0	25 12.6	—	—	2 1.0	9 4.5	—	14 7.1	79 39.9	22 11.1	14 7.1
保育園、幼稚園など	—	—	—	—	—	—	—	—	—	—	—	—	—	—	—	—
小学校	26 100.0	—	—	—	38 146.0	—	77 292.0	—	—	—	—	—	—	10 38.5	—	—
新制中学、旧高小など	105 100.0	—	—	—	76 72.4	—	143 136.2	—	—	—	5 4.8	—	—	41 39.0	—	—
新制高校、旧中学・女学校など	39 100.0	—	—	—	26 67.0	—	77 195.0	—	—	—	26 67.0	—	—	16 41.0	—	—
専修学校など	2 100.0	—	—	—	50 250.0	—	—	—	—	—	—	—	—	41 205.0	—	—
短大、高専など	10 100.0	—	—	—	—	—	—	—	—	—	—	—	—	7 70.0	—	—
大学・大学院など	14 100.0	—	—	—	—	—	71 507.0	—	—	—	—	—	—	286 2044.0	—	—
不詳	4 100.0	—	—	—	—	—	71 177.5	—	—	—	—	—	—	4 14.3	—	—

15. 男女・年齢別、教育施設別移動理由(つづき)

男女	年齢	教育施設	移動理由																			
			入学・進学	就職	転勤	転職	転居	家業継承	結婚	離婚	配偶者の死亡	親と同居	子と同居	教育	家族と一緒に	住宅事情	その他	不詳				
男	80~84歳	合計	108	2.8	4.6	5	3.7	4	0.9	5.6	6	0.9	3.7	4	8.3	0.9	11	42	17	3.7	4	
		保育園、幼稚園など	—	—	—	—	—	—	—	—	—	—	—	—	—	—	—	—	—	—	—	—
		小学校	15	6.7	—	—	—	—	—	13.3	3	—	—	—	6.7	—	60.0	9	6.7	6.7	6.7	
		新制中学、旧高小など	100.0	—	—	—	—	—	—	8.9	—	2.2	—	—	8.9	—	42.3	20.0	8.9	4.4	4.4	
		新制高校、旧中学・女子校など	100.0	—	—	—	—	—	—	—	—	20.0	—	—	20.0	—	13.3	20.0	20.0	—	—	
		専修学校など	100.0	6.7	—	—	—	—	—	—	—	—	—	—	—	—	100.0	—	—	—	—	
		短大、高専など	100.0	—	—	—	—	—	—	—	—	—	—	—	—	—	—	—	—	—	—	
		大学、大学院など	100.0	—	—	—	—	—	—	—	—	—	—	—	—	—	—	—	—	—	—	
		不詳	100.0	—	—	—	—	—	—	—	—	—	—	—	—	—	—	—	—	—	—	
		合計	108	2.8	4.6	5	3.7	4	0.9	5.6	6	0.9	3.7	4	8.3	0.9	11	42	17	3.7	4	

男 85歳以上

男女	年齢	教育施設	移動理由																			
			入学・進学	就職	転勤	転職	転居	家業継承	結婚	離婚	配偶者の死亡	親と同居	子と同居	教育	家族と一緒に	住宅事情	その他	不詳				
男	85歳以上	合計	54	1.9	9.3	5	3.7	2	1.9	3.7	2	—	—	—	11.1	—	14.8	18	7	13.0	3	
		保育園、幼稚園など	—	—	—	—	—	—	—	—	—	—	—	—	—	—	—	—	—	—	—	—
		小学校	11	—	—	—	—	—	—	—	—	—	—	—	—	—	—	—	—	—	—	—
		新制中学、旧高小など	100.0	—	—	—	—	—	—	—	—	—	—	—	—	—	—	—	—	—	—	—
		新制高校、旧中学・女子校など	100.0	—	—	—	—	—	—	—	—	—	—	—	—	—	—	—	—	—	—	—
		専修学校など	100.0	—	—	—	—	—	—	—	—	—	—	—	—	—	—	—	—	—	—	—
		短大、高専など	100.0	—	—	—	—	—	—	—	—	—	—	—	—	—	—	—	—	—	—	—
		大学、大学院など	100.0	—	—	—	—	—	—	—	—	—	—	—	—	—	—	—	—	—	—	—
		不詳	100.0	—	—	—	—	—	—	—	—	—	—	—	—	—	—	—	—	—	—	—
		合計	54	1.9	9.3	5	3.7	2	1.9	3.7	2	—	—	—	11.1	—	14.8	18	7	13.0	3	

女

男女	年齢	教育施設	移動理由																			
			入学・進学	就職	転勤	転職	転居	家業継承	結婚	離婚	配偶者の死亡	親と同居	子と同居	教育	家族と一緒に	住宅事情	その他	不詳				
女	合計	合計	11877	1.98	312	2.6	1.1	1.23	0.4	34.1	107	53	319	127	61	1859	3502	758	802	6.4	6.8	
		保育園、幼稚園など	231	—	8	—	—	—	—	—	—	—	—	—	—	—	—	—	—	—	—	—
		小学校	947	5	3.5	—	—	—	—	—	—	—	—	—	—	—	—	—	—	—	—	—
		新制中学、旧高小など	104.0	0.5	—	—	—	—	—	—	—	—	—	—	—	—	—	—	—	—	—	—
		新制高校、旧中学・女子校など	100.0	—	—	—	—	—	—	—	—	—	—	—	—	—	—	—	—	—	—	—
		専修学校など	4558	0.8	—	—	—	—	—	—	—	—	—	—	—	—	—	—	—	—	—	—
		短大、高専など	576	0.4	—	—	—	—	—	—	—	—	—	—	—	—	—	—	—	—	—	—
		大学、大学院など	1358	0.7	—	—	—	—	—	—	—	—	—	—	—	—	—	—	—	—	—	—
		不詳	249	0.2	—	—	—	—	—	—	—	—	—	—	—	—	—	—	—	—	—	—
		合計	11877	1.98	312	2.6	1.1	1.23	0.4	34.1	107	53	319	127	61	1859	3502	758	802	6.4	6.8	

15. 男女・年齢別、教育施設別移動理由(つづき)

性別・年齢	合計	移動理由																
		入学・進学	就職	転勤	転職	家業継承	結婚	離婚	配偶者の死亡	親と同居	子と同居	教育	養護と一緒に	住居事情	その他	不詳		
女 0-4歳	合計	0.0	0.0	0.0	0.0	0.0	0.0	0.0	0.0	0.0	0.0	0.0	0.0	0.0	0.0	0.0	0.0	
教育施設	合計	89	3.2	3.2	0.0	0.0	0.0	0.0	0.0	4.1	0.0	0.0	34.8	25	13	12	13.5	
		100.0												28.1	14.0	12	13.5	
	保育園、幼稚園など	87																
	小学校	100.0	3.2	3.2						3.4			30	25	13	12	13.8	
	新制中学、旧高小など																	
	新制高校、旧中学・女学校など																	
	専修学校など																	
	短大、高専など																	
	大学・大学院など																	
	不詳	2																
	100.0												50.0					

性別・年齢	合計	移動理由																
		入学・進学	就職	転勤	転職	家業継承	結婚	離婚	配偶者の死亡	親と同居	子と同居	教育	養護と一緒に	住居事情	その他	不詳		
女 5-9歳	合計	442	0.6	20	0.2	0.0	0.0	0.2	0.0	4.3	0.2	0.0	187	149	31	23	6.3	
		100.0		4.3									42.3	31.7	7.0	5.3	6.3	
教育施設	合計	127	0.8	5	0.8	0.0	0.0	0.0	0.0	6.3	0.0	0.0	53	36	12	8	6.3	
		304		15									28.3	23.3	9.4	6.3		
	100.0	100.0	1.0	4.9						3.6			130	102	19	5.9		
	保育園、幼稚園など																	
	小学校																	
	新制中学、旧高小など																	
	新制高校、旧中学・女学校など																	
	専修学校など																	
	短大、高専など																	
	大学・大学院など																	
	不詳	6																
	100.0												37.3	25.0				25.0

性別・年齢	合計	移動理由																
		入学・進学	就職	転勤	転職	家業継承	結婚	離婚	配偶者の死亡	親と同居	子と同居	教育	養護と一緒に	住居事情	その他	不詳		
女 10-14歳	合計	514	0.0	27	0.0	0.0	0.0	0.0	0.0	2.3	0.0	0.0	219	183	59	8.0		
		100.0		5.3									42.8	35.8	9.7	8.0		
教育施設	合計	3	0.2	13	0.2	0.0	0.0	0.0	0.0	5	0.0	0.0	106	66.7	2	33.3		
		255		5.1									41.6	29.4	32	7.8		
	100.0	100.0	0.8	18									109	69	7.7	20		
	237	100.0	1.3	5.3									44.3	29.1	7.2	8.4		
	100.0	100.0		14.3									57.1	14.3				
	保育園、幼稚園など																	
	小学校																	
	新制中学、旧高小など																	
	新制高校、旧中学・女学校など																	
	専修学校など																	
	短大、高専など																	
	大学・大学院など																	
	不詳	12																
	100.0												33.3	50.0				8.3

15. 男女・年齢別、教育施設別移動理由(つづき)

	合計	移動理由											その他	不詳				
		入学・進学	就職	転動	転職	転職	養育継承	結婚	離婚	配偶者の死亡	親と同居	子と同居			教育	養育と一緒に	住宅事情	
女 15-19歳																		
合計	729 100.0	55 7.5	27 3.7	26 3.6	0.5	0.2	0.1	0.5	0.4	0.2	0.1	1.0 1.4	213 29.2	270 37.0	89 12.2	8.5		
教育施設																		
保育園、幼稚園など	—	—	—	—	—	—	—	—	—	—	—	—	—	—	—	—	—	—
小学校	1	—	6	—	—	—	—	—	—	—	—	—	—	100.0	—	—	—	—
新制中学、旧高小など	53	—	67	—	—	—	—	—	—	—	—	—	—	36	—	—	—	—
新制高校、旧中学・女学校など	100.0	—	17	—	—	—	—	—	—	—	—	—	—	34.4	—	—	—	—
専門学校など	100.0	—	3.6	—	—	—	—	—	—	—	—	—	—	29	—	—	—	—
短大、高専など	100.0	—	23	—	—	—	—	—	—	—	—	—	—	40.8	—	—	—	—
大学・大学院など	100.0	—	73	—	—	—	—	—	—	—	—	—	—	7.7	—	—	—	—
不詳	100.0	—	39	—	—	—	—	—	—	—	—	—	—	34.6	—	—	—	—
合計	100.0	—	9.5	—	—	—	—	—	—	—	—	—	—	21.9	—	—	—	—
合計	100.0	—	—	—	—	—	—	—	—	—	—	—	—	8.8	—	—	—	—
合計	100.0	—	—	—	—	—	—	—	—	—	—	—	—	20.5	—	—	—	—
合計	100.0	—	—	—	—	—	—	—	—	—	—	—	—	33.3	—	—	—	—

女 20-24歳

	合計	移動理由											その他	不詳				
		入学・進学	就職	転動	転職	転職	養育継承	結婚	離婚	配偶者の死亡	親と同居	子と同居			教育	養育と一緒に	住宅事情	
女 20-24歳																		
合計	818 100.0	101 12.3	88 10.8	13 1.6	0.9	0.2	0.2	10.4	0.5	4	0.1	0.5	159 19.7	216 26.4	60 7.3	61 7.5		
教育施設																		
保育園、幼稚園など	—	—	—	—	—	—	—	—	—	—	—	—	—	—	—	—	—	—
小学校	1	—	—	—	—	—	—	—	—	—	—	—	—	—	—	—	—	—
新制中学、旧高小など	28	—	—	—	—	—	—	—	—	—	—	—	—	—	—	—	—	—
新制高校、旧中学・女学校など	100.0	—	—	—	—	—	—	—	—	—	—	—	—	—	—	—	—	—
専門学校など	100.0	—	—	—	—	—	—	—	—	—	—	—	—	—	—	—	—	—
短大、高専など	100.0	—	—	—	—	—	—	—	—	—	—	—	—	—	—	—	—	—
大学・大学院など	100.0	—	—	—	—	—	—	—	—	—	—	—	—	—	—	—	—	—
不詳	100.0	—	—	—	—	—	—	—	—	—	—	—	—	—	—	—	—	—
合計	100.0	—	—	—	—	—	—	—	—	—	—	—	—	—	—	—	—	—
合計	100.0	—	—	—	—	—	—	—	—	—	—	—	—	—	—	—	—	—
合計	100.0	—	—	—	—	—	—	—	—	—	—	—	—	—	—	—	—	—
合計	100.0	—	—	—	—	—	—	—	—	—	—	—	—	—	—	—	—	—

女 25-29歳

	合計	移動理由											その他	不詳				
		入学・進学	就職	転動	転職	転職	養育継承	結婚	離婚	配偶者の死亡	親と同居	子と同居			教育	養育と一緒に	住宅事情	
女 25-29歳																		
合計	773 100.0	7 0.9	24 3.1	18 2.3	1.9	0.1	0.1	34.2	1.2	9	0.1	0.1	112 14.5	158 20.4	38 4.9	34 4.4		
教育施設																		
保育園、幼稚園など	—	—	—	—	—	—	—	—	—	—	—	—	—	—	—	—	—	—
小学校	—	—	—	—	—	—	—	—	—	—	—	—	—	—	—	—	—	—
新制中学、旧高小など	23	—	—	—	—	—	—	—	—	—	—	—	—	—	—	—	—	—
新制高校、旧中学・女学校など	100.0	—	—	—	—	—	—	—	—	—	—	—	—	—	—	—	—	—
専門学校など	100.0	—	—	—	—	—	—	—	—	—	—	—	—	—	—	—	—	—
短大、高専など	100.0	—	—	—	—	—	—	—	—	—	—	—	—	—	—	—	—	—
大学・大学院など	100.0	—	—	—	—	—	—	—	—	—	—	—	—	—	—	—	—	—
不詳	100.0	—	—	—	—	—	—	—	—	—	—	—	—	—	—	—	—	—
合計	100.0	—	—	—	—	—	—	—	—	—	—	—	—	—	—	—	—	—
合計	100.0	—	—	—	—	—	—	—	—	—	—	—	—	—	—	—	—	—
合計	100.0	—	—	—	—	—	—	—	—	—	—	—	—	—	—	—	—	—
合計	100.0	—	—	—	—	—	—	—	—	—	—	—	—	—	—	—	—	—

15. 男女・年齢別、教育施設別移動理由(つづき)

年齢	合計	移動理由											その他	不詳			
		入学・進学	就職	転勤	転職	家業継承	結婚	離婚	配偶者の死亡	親と同居	子と同居	教育			家族と一緒に	住宅事情	
女 30-34歳	合計	872 100.0	3 0.3	1.0	30 3.4	13 1.5	3 0.3	345 39.6	19 2.2	—	25 2.9	—	4 0.5	113 13.0	227 26.0	51 5.8	30 3.4
教育施設	保育園、幼稚園など	1 100.0	—	—	—	—	—	100.0	—	—	—	—	—	—	—	—	—
	小学校	100.0	—	—	—	—	—	100.0	—	—	—	—	—	—	—	—	—
	新制中学、旧小など	100.0	—	—	—	—	—	39.7	—	—	—	—	—	—	17.9	—	—
	新制高校、旧中学・女学校など	100.0	—	—	—	—	36	—	—	—	—	—	—	—	99	—	—
	専修学校など	100.0	—	—	—	—	—	42.2	14	—	—	—	—	—	25.2	—	—
	短大、高専など	100.0	—	—	—	—	—	25	3.6	—	9	—	—	—	21	—	—
	大学・大学院など	100.0	—	—	—	—	—	37.2	1.3	—	3.8	—	—	—	26.9	—	—
	不詳	100.0	—	—	—	—	—	41.0	0.8	—	5.0	—	—	—	26.8	—	—
		100.0	—	—	—	—	—	29.2	0.8	—	0.8	—	—	—	28.9	—	—
		100.0	—	—	—	—	—	40.0	—	—	6.7	—	—	—	33.3	—	—

女 35-39歳

年齢	合計	移動理由											その他	不詳			
		入学・進学	就職	転勤	転職	家業継承	結婚	離婚	配偶者の死亡	親と同居	子と同居	教育			家族と一緒に	住宅事情	
女 35-39歳	合計	1005 100.0	4 0.4	0.6	26 2.6	7 0.7	3 0.3	351 34.9	17 1.7	—	50 5.0	—	6 0.6	152 15.1	278 27.7	49 4.9	53 5.3
教育施設	保育園、幼稚園など	—	—	—	—	—	—	—	—	—	—	—	—	—	—	—	—
	小学校	—	—	—	—	—	—	—	—	—	—	—	—	—	—	—	—
	新制中学、旧小など	81 100.0	—	—	—	—	—	32	—	—	—	—	—	—	22	—	—
	新制高校、旧中学・女学校など	507 100.0	—	—	—	—	203	—	—	—	—	—	—	—	124	—	—
	専修学校など	62 100.0	—	—	—	—	—	40.0	1.8	—	—	—	—	—	24.5	—	—
	短大、高専など	213 100.0	—	—	—	—	—	20	3.2	—	—	—	—	—	16	—	—
	大学・大学院など	100.0	—	—	—	—	—	32.3	—	—	—	—	—	—	25.8	—	—
	不詳	100.0	—	—	—	—	—	27.7	1.4	—	—	—	—	—	68	—	—
		100.0	—	—	—	—	—	24.9	0.8	—	8.0	—	—	—	35.4	—	—
		100.0	—	—	—	—	—	41.2	—	—	—	—	—	—	23.5	—	—

女 40-44歳

年齢	合計	移動理由											その他	不詳			
		入学・進学	就職	転勤	転職	家業継承	結婚	離婚	配偶者の死亡	親と同居	子と同居	教育			家族と一緒に	住宅事情	
女 40-44歳	合計	1286 100.0	3 0.2	0.4	61 4.7	14 1.1	7 0.5	396 30.8	19 1.5	—	42 3.3	—	8 0.6	172 13.4	443 34.4	56 4.4	58 4.5
教育施設	保育園、幼稚園など	—	—	—	—	—	—	—	—	—	—	—	—	—	—	—	—
	小学校	—	—	—	—	—	—	—	—	—	—	—	—	—	—	—	—
	新制中学、旧小など	100.0	—	—	—	—	—	76	—	—	—	—	—	—	58	—	—
	新制高校、旧中学・女学校など	100.0	—	—	—	—	39.8	—	—	—	—	—	—	—	30.4	—	—
	専修学校など	100.0	—	—	—	—	22.1	—	—	—	—	—	—	—	23.1	—	—
	短大、高専など	100.0	—	—	—	—	—	32.0	1.6	—	—	—	—	—	35.0	—	—
	大学・大学院など	100.0	—	—	—	—	—	25	3.0	—	—	—	—	—	24	—	—
	不詳	100.0	—	—	—	—	—	37.9	—	—	—	—	—	—	36.4	—	—
		100.0	—	—	—	—	—	53	—	—	—	—	—	—	64	—	—
		100.0	—	—	—	—	—	26.6	1.0	—	—	—	—	—	42.8	—	—

15. 男女・年齢別、教育施設別移動理由(つづき)

教育施設	合計	移動理由														
		進学	就職	転勤	転職	家業継承	結婚	離婚	配偶者の死亡	親と同居	子と同居	教育	家族と一緒に	住宅事情	その他	不詳
合計	895 100.0	3 0.3	9 1.0	22 2.4	8 0.9	4 0.4	274 30.3	10 1.1	4 0.4	23 2.5	2 0.2	3 0.3	97 10.7	325 35.9	52 5.7	69 7.6
保育園、幼稚園など	—	—	—	—	—	—	—	—	—	—	—	—	—	—	—	—
小学校	2 100.0	—	—	—	—	—	—	—	—	—	—	—	—	—	—	—
新制中学、旧高小など	251 100.0	1 0.4	5 2.0	12 4.7	2 0.7	2 0.8	100 39.8	2 0.8	—	3 1.2	—	—	15 6.0	16 6.4	—	24 9.6
新制高校、旧中学・女子校など	463 100.0	2 0.4	4 0.9	27 5.8	2 0.4	28 6.0	31 6.7	1 0.2	4 0.9	12 2.6	2 0.4	2 0.4	55 11.9	76 16.4	4 0.8	71 15.3
専修学校など	100 100.0	—	—	2 2.0	—	—	—	—	—	—	—	—	10 10.0	—	—	—
短大、高専など	77 100.0	—	—	5 6.5	2 2.5	—	—	—	—	—	—	—	4 4.0	—	—	5 6.6
大学、大学院など	48 100.0	—	—	3 6.2	1 2.1	—	—	—	—	—	—	—	1 2.1	—	—	7 14.6
不詳	23 100.0	—	—	10 43.5	2 8.7	—	—	—	—	—	—	—	35 152.2	20 87.7	6 26.1	3 13.0

女 50~54歳

教育施設	合計	移動理由														
		進学	就職	転勤	転職	家業継承	結婚	離婚	配偶者の死亡	親と同居	子と同居	教育	家族と一緒に	住宅事情	その他	不詳
合計	845 100.0	1 0.1	9 1.1	23 2.7	9 1.1	3 0.6	273 32.3	6 0.7	6 0.7	15 1.8	3 0.4	5 0.6	102 12.1	271 32.1	52 6.2	65 7.7
保育園、幼稚園など	—	—	—	—	—	—	—	—	—	—	—	—	—	—	—	—
小学校	3 100.0	—	—	—	—	—	—	—	—	—	—	—	—	—	—	—
新制中学、旧高小など	286 100.0	—	—	2 0.7	5 1.7	2 0.7	114 38.5	2 0.7	—	4 1.4	2 0.7	—	28 9.5	92 31.1	15 5.1	23 7.8
新制高校、旧中学・女子校など	410 100.0	1 0.2	2 0.5	14 3.4	4 1.0	3 0.7	27 6.6	4 1.0	3 0.8	8 2.0	1 0.2	—	50 12.2	80 19.5	27 6.6	31 7.6
専修学校など	28 100.0	—	—	—	—	—	—	—	—	—	—	—	10 35.7	—	—	—
短大、高専など	46 100.0	—	—	4 8.7	—	—	—	—	—	—	—	—	7 15.2	—	—	10 21.7
大学、大学院など	45 100.0	—	—	3 6.7	—	—	—	—	—	—	—	—	11 24.4	—	—	8 17.8
不詳	17 100.0	—	—	6 35.3	—	—	—	—	—	—	—	—	15 87.1	2 11.8	—	—

女 55~59歳

教育施設	合計	移動理由														
		進学	就職	転勤	転職	家業継承	結婚	離婚	配偶者の死亡	親と同居	子と同居	教育	家族と一緒に	住宅事情	その他	不詳
合計	816 100.0	1 0.1	7 0.9	12 1.5	8 1.0	4 0.5	312 38.2	3 0.4	2 0.2	11 1.3	7 0.9	3 0.4	76 9.3	267 31.5	48 5.9	65 8.0
保育園、幼稚園など	—	—	—	—	—	—	—	—	—	—	—	—	—	—	—	—
小学校	1 100.0	—	—	—	—	—	—	—	—	—	—	—	—	—	—	—
新制中学、旧高小など	326 100.0	—	—	1 0.3	6 1.8	3 0.9	127 38.7	1 0.3	—	7 2.1	3 0.9	—	22 6.7	104 31.9	22 6.7	32 9.8
新制高校、旧中学・女子校など	381 100.0	1 0.3	3 0.8	16 4.2	4 1.0	5 1.3	143 37.5	3 0.8	3 0.8	4 1.0	1 0.3	—	41 10.8	122 32.0	22 5.8	29 7.6
専修学校など	100 100.0	—	—	5 5.0	—	—	—	—	—	—	—	—	27 27.0	—	—	—
短大、高専など	43 100.0	—	—	2 4.7	—	—	—	—	—	—	—	—	1 2.3	—	—	7 16.3
大学、大学院など	16 100.0	—	—	4 25.0	—	—	—	—	—	—	—	—	14 87.5	—	—	—
不詳	15 100.0	—	—	6 40.0	—	—	—	—	—	—	—	—	3 20.0	—	—	—

15. 男女・年齢別、教育施設別移動理由 (つづき)

年齢	性別	教育施設	移動理由											その他	不詳											
			入学・進学	就職	転職	転職	家業継承	結婚	離婚	配偶者死亡	親と同居	子と同居	教育			家族の他に	住宅事情									
女	60-64歳		合計	740	100.0	4	0.5	2	0.3	9	1.2	15	2.0	3	0.4	3	0.4	68	9.2	211	28.5	55	7.4	56	7.6	
		教育施設	保育園、幼稚園など	1	100.0	—	—	—	—	—	—	—	—	—	—	—	—	—	—	—	—	—	—	—	—	—
			小学校	100.0	100.0	—	—	—	—	—	—	—	—	—	—	—	—	—	—	—	—	—	—	—	—	—
			新制中学、旧高小など	280	100.0	1	0.4	1	0.4	4	1.4	14	5.0	0.4	0.4	—	—	—	—	—	—	—	—	—	—	—
			新制高校、旧中学・女子校など	345	100.0	0.3	0.1	0.4	0.1	1.4	0.4	1.8	0.6	—	—	—	—	—	—	—	—	—	—	—	—	—
			専修学校など	24	100.0	0.9	0.3	1.2	0.6	1.2	0.6	2.3	0.6	—	—	—	—	—	—	—	—	—	—	—	—	—
			短大、高専など	100.0	100.0	—	—	—	—	—	—	—	—	—	—	—	—	—	—	—	—	—	—	—	—	—
			大学・大学院など	100.0	100.0	—	—	—	—	—	—	—	—	—	—	—	—	—	—	—	—	—	—	—	—	—
			不詳	14	100.0	—	—	—	—	—	—	—	—	—	—	—	—	—	—	—	—	—	—	—	—	—

女 65-69歳

合計	611	100.0	0.2	0.7	4	0.7	7	1.1	10	1.6	6	1.0	37.8	6.2	4	0.7	7	1.1	10	1.6	43	7.0	162	26.5	52	8.5	56	9.2	
教育施設	保育園、幼稚園など	1	100.0	—	—	—	—	—	—	—	—	—	—	—	—	—	—	—	—	—	—	—	—	—	—	—	—	—	—
	小学校	100.0	100.0	—	—	—	—	—	—	—	—	—	—	—	—	—	—	—	—	—	—	—	—	—	—	—	—	—	—
	新制中学、旧高小など	278	100.0	0.4	0.1	1.6	0.6	0.4	2.2	0.7	2.0	0.7	46.8	17.0	3.1	0.5	—	—	—	—	—	—	—	—	—	—	—	—	—
	新制高校、旧中学・女子校など	220	100.0	—	—	—	—	—	—	—	—	—	—	—	—	—	—	—	—	—	—	—	—	—	—	—	—	—	—
	専修学校など	14	100.0	—	—	—	—	—	—	—	—	—	—	—	—	—	—	—	—	—	—	—	—	—	—	—	—	—	—
	短大、高専など	100.0	100.0	—	—	—	—	—	—	—	—	—	—	—	—	—	—	—	—	—	—	—	—	—	—	—	—	—	—
	大学・大学院など	100.0	100.0	—	—	—	—	—	—	—	—	—	—	—	—	—	—	—	—	—	—	—	—	—	—	—	—	—	—
	不詳	10	100.0	—	—	—	—	—	—	—	—	—	—	—	—	—	—	—	—	—	—	—	—	—	—	—	—	—	—

女 70-74歳

合計	447	100.0	—	1.6	7	1.6	10	2.2	13	3.0	6	1.3	55.1	12.3	2	0.4	9	2.0	7	1.6	34	7.6	125	28.0	31	6.9	36	8.1	
教育施設	保育園、幼稚園など	1	100.0	—	—	—	—	—	—	—	—	—	—	—	—	—	—	—	—	—	—	—	—	—	—	—	—	—	—
	小学校	100.0	100.0	—	—	—	—	—	—	—	—	—	—	—	—	—	—	—	—	—	—	—	—	—	—	—	—	—	—
	新制中学、旧高小など	220	100.0	—	—	—	—	—	—	—	—	—	—	—	—	—	—	—	—	—	—	—	—	—	—	—	—	—	—
	新制高校、旧中学・女子校など	128	100.0	—	—	—	—	—	—	—	—	—	—	—	—	—	—	—	—	—	—	—	—	—	—	—	—	—	—
	専修学校など	11	100.0	—	—	—	—	—	—	—	—	—	—	—	—	—	—	—	—	—	—	—	—	—	—	—	—	—	—
	短大、高専など	100.0	100.0	—	—	—	—	—	—	—	—	—	—	—	—	—	—	—	—	—	—	—	—	—	—	—	—	—	—
	大学・大学院など	100.0	100.0	—	—	—	—	—	—	—	—	—	—	—	—	—	—	—	—	—	—	—	—	—	—	—	—	—	—
	不詳	8	100.0	—	—	—	—	—	—	—	—	—	—	—	—	—	—	—	—	—	—	—	—	—	—	—	—	—	—

15. 男女・年齢別、教育施設別移動理由(つづき)

男女・年齢別	教育施設	移動理由												不詳												
		合 計	入学・進学	就職	転勤	転職	家業継承	結婚	離婚	配偶者の転居	親と同居	子と同居	教育		家族と居住	住宅事情	その他									
女 75~79歳		363 100.0	—	0.3	1.1	4	1.9	7	2	135	37.2	—	—	9	2.5	2	0.6	18	5.0	98	27.0	33	9.1	22	6.1	
	保育園、幼稚園など	100.0	—	—	—	—	—	—	—	—	—	—	—	—	—	—	—	—	—	—	—	—	—	—	—	—
	小学校	100.0	—	—	—	—	—	—	—	27	—	—	—	—	—	—	—	—	—	—	21	—	—	—	—	—
	新制中学、旧高小など	100.0	—	—	—	—	—	—	—	34.6	—	—	—	—	—	—	—	—	—	—	30.8	—	—	—	—	—
	新制高校、旧中学・女学校など	100.0	—	—	—	—	—	—	—	82	—	—	—	—	—	—	—	—	—	—	37	—	—	—	—	—
	専修学校など	100.0	—	—	—	—	—	—	—	45.8	—	—	—	—	—	—	—	—	—	—	20.7	—	—	—	—	—
	短大、高専など	100.0	—	—	—	—	—	—	—	21	—	—	—	—	—	—	—	—	—	—	30	—	—	—	—	—
	大学・大学院など	100.0	—	—	—	—	—	—	—	23.9	—	—	—	—	—	—	—	—	—	—	34.1	—	—	—	—	—
	不詳	100.0	—	—	—	—	—	—	—	—	—	—	—	—	—	—	—	—	—	—	66.7	—	—	—	—	—
	不詳	100.0	—	—	—	—	—	—	—	16.7	—	—	—	—	—	—	—	—	—	—	50.0	—	—	—	—	—
	不詳	100.0	—	—	—	—	—	—	—	50.0	—	—	—	—	—	—	—	—	—	—	50.0	—	—	—	—	—
	不詳	100.0	—	—	—	—	—	—	—	50.0	—	—	—	—	—	—	—	—	—	—	16.7	—	—	—	—	—

女 80~84歳

男女・年齢別	教育施設	移動理由												不詳												
		合 計	入学・進学	就職	転勤	転職	家業継承	結婚	離婚	配偶者の転居	親と同居	子と同居	教育		家族と居住	住宅事情	その他									
女 80~84歳		240 100.0	—	0.4	0.4	7	2.9	3	1.3	91	37.9	—	—	4	1.7	4	1.7	20	8.3	50	20.8	24	10.0	14	5.8	
	保育園、幼稚園など	100.0	—	—	—	—	—	—	—	—	—	—	—	—	—	—	—	—	—	—	—	—	—	—	—	—
	小学校	100.0	—	—	—	—	—	—	—	100.0	—	—	—	—	—	—	—	—	—	—	12	—	—	—	—	—
	新制中学、旧高小など	100.0	—	—	—	—	—	—	—	29	—	—	—	—	—	—	—	—	—	—	20.7	—	—	—	—	—
	新制高校、旧中学・女学校など	100.0	—	—	—	—	—	—	—	47	—	—	—	—	—	—	—	—	—	—	22	—	—	—	—	
	専修学校など	100.0	—	—	—	—	—	—	—	1.8	—	—	—	—	—	—	—	—	—	—	19.5	—	—	—	—	
	短大、高専など	100.0	—	—	—	—	—	—	—	14	—	—	—	—	—	—	—	—	—	—	13	—	—	—	—	
	大学・大学院など	100.0	—	—	—	—	—	—	—	25.0	—	—	—	—	—	—	—	—	—	—	23.2	—	—	—	—	
	不詳	100.0	—	—	—	—	—	—	—	60.0	—	—	—	—	—	—	—	—	—	—	20.0	—	—	—	—	
	不詳	100.0	—	—	—	—	—	—	—	—	—	—	—	—	—	—	—	—	—	—	50.0	—	—	—	—	
	不詳	100.0	—	—	—	—	—	—	—	3	—	—	—	—	—	—	—	—	—	—	—	—	—	—	—	
	不詳	100.0	—	—	—	—	—	—	—	75.0	—	—	—	—	—	—	—	—	—	—	—	—	—	—	—	

女 85歳以上

男女・年齢別	教育施設	移動理由												不詳												
		合 計	入学・進学	就職	転勤	転職	家業継承	結婚	離婚	配偶者の転居	親と同居	子と同居	教育		家族と居住	住宅事情	その他									
女 85歳以上		168 100.0	—	1.2	—	0.6	0.6	0.6	0.6	68	40.5	—	—	4	2.4	0.6	0.6	22	13.1	31	18.5	15	8.9	11	6.5	
	保育園、幼稚園など	100.0	—	—	—	—	—	—	—	—	—	—	—	—	—	—	—	—	—	—	—	—	—	—	—	—
	小学校	100.0	—	—	—	—	—	—	—	27	—	—	—	—	—	—	—	—	—	—	—	—	—	—	—	—
	新制中学、旧高小など	100.0	—	—	—	—	—	—	—	48.2	—	—	—	—	—	—	—	—	—	—	8.9	—	—	—	—	
	新制高校、旧中学・女学校など	100.0	—	—	—	—	—	—	—	29	—	—	—	—	—	—	—	—	—	—	19.4	—	—	—	—	
	専修学校など	100.0	—	—	—	—	—	—	—	43.3	—	—	—	—	—	—	—	—	—	—	11	—	—	—	—	
	短大、高専など	100.0	—	—	—	—	—	—	—	30.8	—	—	—	—	—	—	—	—	—	—	28.2	—	—	—	—	
	大学・大学院など	100.0	—	—	—	—	—	—	—	—	—	—	—	—	—	—	—	—	—	—	50.0	—	—	—	—	
	不詳	100.0	—	—	—	—	—	—	—	—	—	—	—	—	—	—	—	—	—	—	—	—	—	—	—	
	不詳	100.0	—	—	—	—	—	—	—	—	—	—	—	—	—	—	—	—	—	—	—	—	—	—	—	
	不詳	100.0	—	—	—	—	—	—	—	—	—	—	—	—	—	—	—	—	—	—	—	—	—	—	—	

16. 男女・年齢別、配偶関係別移動理由

男女年齢別合計	移動理由																						
	合 計	合 計	合 計	合 計	合 計	合 計	合 計	合 計	合 計	合 計	合 計	合 計	合 計										
合計	2461.0	1438	599	1069	592	2.0	0.6	516.0	17.1	73	0.3	903	3.3	188	0.8	144.0	0.6	804.9	3.2	1689	6.9	2149	8.7
未婚	6733	372	340	245	110	0.3	8	13	0.3	4	0.1	4.0	0.1	0.6	0.2	1895	0.8	2188	8.6	585	2.3	587	2.3
有配偶(同居)	100.0	5.2	5.0	3.6	1.6	0.1	0.1	0.2	0.3	0.1	0.0	0.0	0.0	0.0	0.0	28.6	0.1	27.6	0.1	28.6	0.1	28.6	0.1
有配偶(別居)	100.0	0.8	0.8	0.9	0.8	0.0	0.0	0.1	0.1	0.0	0.0	0.0	0.0	0.0	0.0	18.3	0.0	18.3	0.0	18.3	0.0	18.3	0.0
死	100.0	2.7	1.3	19.3	5.0	0.3	0.3	15.3	2.3	—	—	—	—	—	—	6.3	0.3	6.3	0.3	6.3	0.3	6.3	0.3
離別	100.0	0.2	1.2	1.9	0.9	0.1	0.1	3.2	0.3	0.7	0.3	0.2	0.1	0.1	0.1	17.2	0.7	17.2	0.7	17.2	0.7	17.2	0.7
不詳	100.0	0.7	1.9	0.8	5.7	0.6	1.1	4.9	0.6	—	—	—	—	—	—	4.7	0.4	4.7	0.4	4.7	0.4	4.7	0.4
配偶者の有無	100.0	1.0	2.1	2.8	1.3	1.1	1.1	18.6	0.3	—	—	—	—	—	—	26.3	0.3	26.3	0.3	26.3	0.3	26.3	0.3
合計	1041.0	217	354	708	390	0.8	0.8	127.2	0.3	12	0.1	398	0.5	65	0.3	123.8	0.5	392.9	1.5	791	3.1	874	3.4
未婚	3290	169	175	135	69	0.2	5	3	0.1	0.2	0.1	0.2	0.1	—	—	890	0.3	1092	3.4	293	1.1	291	1.1
有配偶(同居)	100.0	0.3	0.3	0.4	0.3	0.0	0.0	0.1	0.1	0.0	0.0	0.0	0.0	—	—	28.9	0.1	28.9	0.1	28.9	0.1	28.9	0.1
有配偶(別居)	100.0	0.4	0.4	0.6	0.4	0.0	0.0	0.2	0.2	0.0	0.0	0.0	0.0	—	—	20.9	0.1	20.9	0.1	20.9	0.1	20.9	0.1
死	100.0	3.1	2.3	37.5	7.0	0.4	0.4	19.6	1.6	—	—	—	—	—	—	4.5	0.2	4.5	0.2	4.5	0.2	4.5	0.2
離別	100.0	0.1	0.5	0.7	0.3	0.1	0.1	4.7	0.3	—	—	—	—	—	—	3.9	0.2	3.9	0.2	3.9	0.2	3.9	0.2
不詳	100.0	—	—	—	—	—	—	2.5	—	—	—	—	—	—	—	10.7	—	10.7	—	10.7	—	10.7	—
配偶者の有無	100.0	1.6	3.3	3.3	1.9	1.3	1.3	11.8	0.3	3.3	0.2	3.8	0.1	—	—	41.1	0.3	37.4	0.3	41.1	0.3	41.1	0.3
合計	100.0	—	—	—	—	—	—	8.5	—	—	—	—	—	—	—	11.2	—	11.2	—	11.2	—	11.2	—

男女年齢別合計	移動理由																							
	合 計	合 計	合 計	合 計	合 計	合 計	合 計	合 計	合 計	合 計	合 計	合 計	合 計											
合計	225	—	0.4	3.6	0.6	—	—	—	—	—	—	—	—	—	—	43.6	0.2	86	0.4	13	0.06	87	0.4	
未婚	212	—	0.5	3.8	0.9	—	—	—	—	—	—	—	—	—	—	44.3	0.2	89	0.4	13	0.06	87	0.4	
有配偶(同居)	100.0	—	—	—	—	—	—	—	—	—	—	—	—	—	—	—	—	—	—	—	—	—	—	—
有配偶(別居)	100.0	—	—	—	—	—	—	—	—	—	—	—	—	—	—	—	—	—	—	—	—	—	—	—
死	100.0	—	—	—	—	—	—	—	—	—	—	—	—	—	—	—	—	—	—	—	—	—	—	—
離別	100.0	—	—	—	—	—	—	—	—	—	—	—	—	—	—	—	—	—	—	—	—	—	—	—
不詳	100.0	—	—	—	—	—	—	—	—	—	—	—	—	—	—	—	—	—	—	—	—	—	—	—
配偶者の有無	100.0	—	—	—	—	—	—	—	—	—	—	—	—	—	—	—	—	—	—	—	—	—	—	—

男女年齢別合計	移動理由																							
	合 計	合 計	合 計	合 計	合 計	合 計	合 計	合 計	合 計	合 計	合 計	合 計	合 計											
合計	164	1.9	—	3.0	0.2	—	—	0.2	0.6	—	—	12	0.1	—	—	189	1.1	183	1.1	31	0.2	89	0.5	
未婚	425	1.6	—	3.3	0.2	—	—	—	—	—	—	6	0.04	—	—	179	1.0	151	0.9	30	0.2	83	0.5	
有配偶(同居)	100.0	—	—	—	—	—	—	—	—	—	—	—	—	—	—	—	—	—	—	—	—	—	—	—
有配偶(別居)	100.0	—	—	—	—	—	—	—	—	—	—	—	—	—	—	—	—	—	—	—	—	—	—	—
死	100.0	—	—	—	—	—	—	—	—	—	—	—	—	—	—	—	—	—	—	—	—	—	—	—
離別	100.0	—	—	—	—	—	—	—	—	—	—	—	—	—	—	—	—	—	—	—	—	—	—	—
不詳	100.0	—	—	—	—	—	—	—	—	—	—	—	—	—	—	—	—	—	—	—	—	—	—	—
配偶者の有無	100.0	10.0	—	—	—	—	—	100.0	—	—	—	—	—	—	—	—	—	—	—	—	—	—	—	—

男女年齢別合計	移動理由																							
	合 計	合 計	合 計	合 計	合 計	合 計	合 計	合 計	合 計	合 計	合 計	合 計	合 計											
合計	100.0	—	—	—	—	—	—	—	—	—	—	—	—	—	—	—	—	—	—	—	—	—	—	—
未婚	100.0	—	—	—	—	—	—	—	—	—	—	—	—	—	—	—	—	—	—	—	—	—	—	—
有配偶(同居)	100.0	—	—	—	—	—	—	—	—	—	—	—	—	—	—	—	—	—	—	—	—	—	—	—
有配偶(別居)	100.0	—	—	—	—	—	—	—	—	—	—	—	—	—	—	—	—	—	—	—	—	—	—	—
死	100.0	—	—	—	—	—	—	—	—	—	—	—	—	—	—	—	—	—	—	—	—	—	—	—
離別	100.0	—	—	—	—	—	—	—	—	—	—	—	—	—	—	—	—	—	—	—	—	—	—	—
不詳	100.0	—	—	—	—	—	—	—	—	—	—	—	—	—	—	—	—	—	—	—	—	—	—	—
配偶者の有無	100.0	20.0	—	—	—	—	—	—	—	—	—	—	—	—	—	—	—	—	—	—	—	—	—	—

16. 男女・年齢別、配偶関係別移動理由 (つづき)

	移動理由												
	合 計	入 学・ 進学	就 職	転 勤	転 居	転 居	結 婚	結 婚	養 育 費	転 居	転 居	そ の 他	不 詳
男 10-14歳													
合 計	589 100.0	9 1.5	0.2 0.3	18 3.1	0.7 0.1	—	0.2 0.3	—	224 38.0	7 1.2	220 37.4	31 5.3	49 8.3
配 偶 有 無													
未 婚	541 100.0	7 1.3	—	17 3.1	—	—	—	—	215 39.9	1.3 0.2	208 38.4	27 5.0	36 6.7
有配偶 (同居)	112 100.0	—	—	8.3 7.4	—	—	—	—	16.7 14.9	—	—	8.3 7.4	16.7 14.9
有配偶 (別居)	—	—	—	—	—	—	—	—	—	—	—	—	—
死 亡	—	—	—	—	—	—	—	—	—	—	—	—	—
離 別	—	—	—	—	—	—	—	—	—	—	—	—	—
不 詳	100.0 100.0	— —	— —	— —	— —	— —	— —	— —	— —	— —	— —	— —	— —
男 15-19歳													
合 計	703 100.0	41 5.8	23 3.3	13 1.8	0.1 0.1	—	0.3 0.3	—	228 32.4	6 0.9	247 35.1	38 5.4	79 11.2
配 偶 有 無													
未 婚	654 100.0	37 5.7	23 3.5	12 1.8	0.2 0.2	—	—	—	220 33.6	6 0.9	238 36.4	32 4.9	62 9.5
有配偶 (同居)	18 100.0	—	—	—	—	—	—	—	16.7 16.7	—	—	16.7 16.7	22.2 22.2
有配偶 (別居)	100.0 100.0	— —	— —	— —	— —	— —	— —	— —	— —	— —	— —	— —	— —
死 亡	—	—	—	—	—	—	—	—	—	—	—	—	—
離 別	—	—	—	—	—	—	—	—	—	—	—	—	—
不 詳	25 100.0	— —	— —	— —	— —	— —	— —	— —	— —	— —	— —	— —	— —
男 20-24歳													
合 計	730 100.0	122 16.7	80 11.0	21 2.9	20 2.7	—	34 4.7	—	174 23.8	4 0.5	170 24.0	46 6.3	89 9.3
配 偶 有 無													
未 婚	642 100.0	121 18.8	72 11.2	19 3.0	17 2.6	—	—	—	118 18.4	4 0.6	161 25.1	41 6.4	54 8.4
有配偶 (同居)	67 100.0	—	—	1.5 2.2	4.3 6.4	—	—	—	4.3 6.4	—	—	7.3 10.9	6.0 8.9
有配偶 (別居)	100.0 100.0	— —	— —	— —	— —	— —	— —	— —	— —	— —	— —	— —	— —
死 亡	—	—	—	—	—	—	—	—	—	—	—	—	—
離 別	—	—	—	—	—	—	—	—	—	—	—	—	—
不 詳	19 100.0	— —	— —	— —	— —	— —	— —	— —	— —	— —	— —	— —	— —
男 25-29歳													
合 計	649 100.0	19 2.9	55 8.5	52 8.0	20 3.1	—	146 22.5	—	173 26.6	—	174 26.8	44 6.8	49 7.4
配 偶 有 無													
未 婚	335 100.0	7 2.1	37 11.0	35 10.4	13 3.9	—	—	—	60 17.9	—	107 31.9	29 8.7	31 9.3
有配偶 (同居)	288 100.0	—	—	16 5.6	2.7 0.9	—	—	—	3.1 1.1	—	6.1 2.1	5.2 1.8	2.7 0.8
有配偶 (別居)	100.0 100.0	— —	— —	— —	— —	— —	— —	— —	— —	— —	— —	— —	— —
死 亡	—	—	—	—	—	—	—	—	—	—	—	—	—
離 別	—	—	—	—	—	—	—	—	—	—	—	—	—
不 詳	100.0 100.0	— —	— —	— —	— —	— —	— —	— —	— —	— —	— —	— —	— —

16. 男女・年齢別、配偶関係別移動理由 (つづき)

合計	移動理由																
	合 計	学 徒	就 職	就 職	証 職	証 職	家 業 継 承	結 婚	離 婚	配 偶 者 の 死 亡	親 と 同 居	子 と 同 居	教 育	家 族 一 様 に	住 宅 事 情	そ の 他	不 詳
男 30~34歳	779	100.0	1.2	2.8	95	38	6	28.2	0.3	—	35	0.1	0.3	44	28.0	8.6	4.0
合 計	158	100.0	3.2	7.1	14	9	—	—	—	9	—	—	—	20	58	22	15
有配偶(同居)	100.0	100.0	3.2	7.1	8.9	5.6	—	—	—	5.6	—	—	—	35.5	13.9	9.2	9.2
有配偶(別居)	100.0	100.0	0.5	1.9	13.5	3.0	0.7	18.7	—	4.2	0.2	—	—	12.7	21.0	7.3	4.1
死	100.0	100.0	—	—	—	—	—	—	—	—	—	—	—	—	—	—	—
離	100.0	100.0	—	—	—	—	—	—	—	—	—	—	—	—	—	—	—
不 詳	100.0	100.0	—	—	—	—	—	—	—	—	—	—	—	—	—	—	—
配 偶 者 の 有 無	100.0	100.0	—	—	—	—	—	—	—	—	—	—	—	—	—	—	—
男 35~39歳	856	100.0	0.6	2.9	94	32	10	18.8	0.3	—	36	0.1	0.7	48	31.7	6.7	5.1
合 計	90	100.0	2.2	11	4	8	—	—	—	3	—	—	—	11	28	7	13
有配偶(同居)	100.0	100.0	2.2	11	4	8	—	—	—	3	—	—	—	12.6	36.2	7.8	13.2
有配偶(別居)	100.0	100.0	0.4	1.8	11.3	2.5	1.0	15.1	—	4.2	0.1	—	—	3.6	4.8	6.2	4.1
死	100.0	100.0	—	—	—	—	—	—	—	—	—	—	—	—	—	—	—
離	100.0	100.0	—	—	—	—	—	—	—	—	—	—	—	—	—	—	—
不 詳	100.0	100.0	—	—	—	—	—	—	—	—	—	—	—	—	—	—	—
配 偶 者 の 有 無	100.0	100.0	—	—	—	—	—	—	—	—	—	—	—	—	—	—	—
男 40~44歳	1141	100.0	0.3	2.9	127	46	10	18.3	0.4	—	56	0.1	0.4	45	48.7	7.6	5.7
合 計	78	100.0	—	—	6	4	—	—	—	6	—	—	—	7	28	17.4	8
有配偶(同居)	100.0	100.0	—	—	6	4	—	—	—	6	—	—	—	8.3	35.4	10.3	10.3
有配偶(別居)	100.0	100.0	0.3	1.7	11.0	3.9	0.7	16.0	—	5.5	0.1	—	—	3.6	4.8	6.2	5.2
死	100.0	100.0	—	—	—	—	—	—	—	—	—	—	—	—	—	—	—
離	100.0	100.0	—	—	—	—	—	—	—	—	—	—	—	—	—	—	—
不 詳	100.0	100.0	—	—	—	—	—	—	—	—	—	—	—	—	—	—	—
配 偶 者 の 有 無	100.0	100.0	—	—	—	—	—	—	—	—	—	—	—	—	—	—	—
男 45~49歳	851	100.0	0.1	1.9	80	31	11	10.1	0.5	—	30	0.4	0.4	50	41.6	5.8	6.0
合 計	95	100.0	—	—	5.2	8.9	—	—	—	2.6	—	—	—	3	18	11.4	3.2
有配偶(同居)	100.0	100.0	—	—	5.2	8.9	—	—	—	2.6	—	—	—	3	18	11.4	3.2
有配偶(別居)	100.0	100.0	0.1	1.6	11.2	3.1	1.5	13.1	—	3.8	0.4	—	—	5.9	37.1	5.9	5.4
死	100.0	100.0	—	—	—	—	—	—	—	—	—	—	—	—	—	—	—
離	100.0	100.0	—	—	—	—	—	—	—	—	—	—	—	—	—	—	—
不 詳	100.0	100.0	—	—	—	—	—	—	—	—	—	—	—	—	—	—	—
配 偶 者 の 有 無	100.0	100.0	—	—	—	—	—	—	—	—	—	—	—	—	—	—	—

16. 男女・年齢別、配偶関係別移動理由(つづき)

移動理由	移動理由														
	合 計	就 職	転 勤	転 職	家 業 継 承	結 婚	離 婚	配 偶 の 死 亡	親 と 同居	子 と 同居	教 育	家 族 の 様 子	住 宅 基 構	そ の 他	不 詳
男 50-54歳															
合 計	771 100.0	30 3.9	23 3.0	38 4.9	14 1.8	104 13.5	0.1	—	25 3.2	0.3	0.8	48 6.2	247 32.0	81 10.5	69 8.9
結 婚	23 3.0	5 0.6	4 0.5	8 1.0	2 0.3	14 1.8	—	—	1 0.1	—	—	1 0.1	8 1.0	1 0.1	3 0.4
有配偶(同居)	100.0	21.7	17.8	29.0	11.1	17.6	—	—	4.3	—	—	2.1	34.8	12.1	43.0
有配偶(別居)	100.0	2.5	2.0	3.2	1.0	4.9	—	—	3.8	—	—	5.9	7.7	2.5	5.2
死	100.0	3.8	61.5	11.5	—	—	—	—	—	—	—	3.8	7.7	3.8	7.7
別	100.0	—	—	9.1	—	9.1	—	—	—	—	—	—	65.9	—	9.1
別	100.0	—	—	12.5	—	12.5	—	—	—	—	—	—	31.3	—	18.8
不 詳	100.0	6.3	—	5.9	—	6.3	—	—	—	—	—	—	29.4	—	35.3

男 55-59歳

合 計	684 100.0	32 4.7	49 7.2	47 6.9	0.9	71 10.4	0.8	0.2	20 2.9	0.2	0.3	48 7.0	275 40.2	49 7.2	65 9.5
結 婚	13 1.9	3 0.4	—	3 0.4	—	—	—	—	—	—	—	—	5 0.7	1 0.1	7 1.0
有配偶(同居)	100.0	23.1	—	32.6	1.1	11.6	—	—	1.9	—	—	—	38.5	7.7	7.7
有配偶(別居)	100.0	3.0	6.5	3.2	1.0	11.6	—	—	3.4	—	—	—	45.1	7.9	9.0
死	100.0	—	25.0	25.0	—	—	—	—	—	—	—	—	12.5	12.5	12.5
別	100.0	7.7	15.4	7.7	—	—	—	—	—	—	—	—	46.3	7.7	7.7
別	100.0	—	—	9.1	—	9.1	—	—	9.1	—	—	—	18.2	9.1	9.1
不 詳	100.0	—	4.5	2.1	—	27.3	—	—	—	—	—	—	27.3	—	45.5

男 60-64歳

合 計	608 100.0	24 3.9	23 3.8	29 4.8	1.3	95 15.6	0.3	—	18 3.0	1.0	0.2	30 4.9	271 44.6	63 10.4	59 9.7
結 婚	7 1.1	1 0.2	—	—	—	—	—	—	—	—	—	—	28.6	1	—
有配偶(同居)	100.0	14.3	—	22.1	1.3	16.0	—	—	1.7	—	—	—	42.9	14.3	—
有配偶(別居)	100.0	0.8	2.2	4.1	—	—	—	—	3.7	—	—	—	45.2	10.9	9.3
死	100.0	—	26.0	3.8	—	—	—	—	—	—	—	—	33.3	—	50.0
別	100.0	—	—	3.8	—	11.3	—	—	3.8	11.3	—	—	30.8	11.3	11.3
別	100.0	—	—	—	—	—	—	—	—	—	—	—	80.1	—	—
不 詳	100.0	4.3	—	4.3	—	8.7	—	—	—	—	—	—	47.8	—	17.4

男 65-69歳

合 計	491 100.0	16 3.3	29 5.9	19 3.9	1.4	69 14.0	—	0.8	12 2.4	1.4	0.2	15 3.0	181 36.9	68 13.8	59 12.0
結 婚	6 1.2	1 0.2	—	—	—	—	—	—	—	—	—	—	35.3	1	—
有配偶(同居)	100.0	16.7	—	19.3	1.6	17.1	—	—	16.7	—	—	—	44.4	16.7	—
有配偶(別居)	100.0	3.2	5.3	3.1	—	—	—	—	2.5	—	—	—	39.2	11.1	10.9
死	100.0	—	25.0	—	—	—	—	—	—	—	—	—	50.0	—	25.0
別	100.0	—	—	3.2	—	19.4	—	—	—	—	—	—	35.5	6.3	12.9
別	100.0	—	—	—	—	—	—	—	9.7	—	—	—	50.0	—	—
不 詳	100.0	6.3	—	—	—	18.8	—	—	—	—	—	—	25.0	6.3	37.5

16. 男女・年齢別、配偶関係別移動理由(つづき)

年齢	性別	合計	移動理由														
			入学・進学	就職	転勤	転職	転業	転業	結婚	離婚	配偶者の死亡	親との同居	子との同居	教育	家族と同居	住居事情	その他
男	70-74歳	合計	302	10	6	16	6	36	119	17	5.6	119	29	9.3	29	8.9	12.9
		未婚	4	—	—	—	—	—	—	—	—	—	—	—	—	—	—
		有配偶(同居)	100.0	—	—	—	—	—	—	—	—	—	—	—	—	—	—
		有配偶(別居)	252	10	20	11	6	29	75.0	1.9	3	23	7.1	23	7.1	12.7	
		有配偶(別居)	100.0	4.0	2.0	4.3	2.4	11.5	40.5	5.7	2.0	9.1	2.7	9.1	2.7	12.7	
		死	27	—	—	—	—	—	—	—	—	—	—	—	—	—	—
		別	100.0	—	—	—	—	—	—	—	—	—	—	—	—	—	—
		別	100.0	—	—	—	—	—	—	—	—	—	—	—	—	—	—
		不詳	100.0	—	—	—	—	—	—	—	—	—	—	—	—	—	—
		不詳	100.0	7.7	2	15.4	2	7.7	15.4	2	15.4	2	15.4	2	15.4	2	38.5

男 75-79歳

年齢	性別	合計	移動理由														
			入学・進学	就職	転勤	転職	転業	転業	結婚	離婚	配偶者の死亡	親との同居	子との同居	教育	家族と同居	住居事情	その他
男	75-79歳	合計	218	9	6	13	6	28	128	15	6.9	128	24	11.0	24	10.9	8.7
		未婚	3	—	—	—	—	—	—	—	—	—	—	—	—	—	—
		有配偶(同居)	100.0	—	—	—	—	—	—	—	—	—	—	—	—	—	—
		有配偶(別居)	173	7	5	12	3	23	33.3	1.1	6.4	17.7	8.1	17.7	8.1	11.4	
		有配偶(別居)	100.0	4.0	2.9	6.9	1.7	13.3	41.0	6.4	2.9	25.0	5.5	25.0	5.5	25.0	
		有配偶(別居)	100.0	—	—	—	—	—	—	—	—	—	—	—	—	—	—
		死	32	—	—	—	—	—	—	—	—	—	—	—	—	—	—
		別	100.0	—	—	—	—	—	—	—	—	—	—	—	—	—	—
		別	100.0	—	—	—	—	—	—	—	—	—	—	—	—	—	—
		不詳	100.0	6.3	3.1	9.4	3	12.5	31.3	6.3	3.1	10.0	5.6	10.0	5.6	6.3	
		不詳	100.0	—	—	—	—	—	—	—	—	—	—	—	—	—	—
		不詳	100.0	—	—	—	—	—	—	—	—	—	—	—	—	—	—

男 80-84歳

年齢	性別	合計	移動理由														
			入学・進学	就職	転勤	転職	転業	転業	結婚	離婚	配偶者の死亡	親との同居	子との同居	教育	家族と同居	住居事情	その他
男	80-84歳	合計	124	5	6	3.2	0.8	8	6.5	0.8	9.7	44	19	15.3	19	15.3	8.1
		未婚	1	—	—	—	—	—	—	—	—	—	—	—	—	—	—
		有配偶(同居)	100.0	—	—	—	—	—	—	—	—	—	—	—	—	—	—
		有配偶(別居)	100.0	3.3	2.2	3.4	1.1	6.7	11.2	1.0	9.7	31	10.6	31	10.6	6.7	
		有配偶(別居)	100.0	—	—	—	—	—	—	—	—	—	—	—	—	—	—
		有配偶(別居)	100.0	—	—	—	—	—	—	—	—	—	—	—	—	—	—
		死	23	—	—	—	—	—	—	—	—	—	—	—	—	—	—
		別	100.0	—	—	—	—	—	—	—	—	—	—	—	—	—	—
		別	100.0	—	—	—	—	—	—	—	—	—	—	—	—	—	—
		不詳	100.0	4.3	13.0	4.3	—	4.3	33.3	4.3	8.7	43.5	4.3	43.5	4.3	4.3	
		不詳	100.0	—	—	—	—	—	—	—	—	—	—	—	—	—	—
		不詳	100.0	14.3	1	14.3	—	—	100.0	—	—	100.0	1	14.3	1	14.3	42.9

男 85歳以上

年齢	性別	合計	移動理由													
			入学・進学	就職	転勤	転職	転業	転業	結婚	離婚	配偶者の死亡	親との同居	子との同居	教育	家族と同居	住居事情
男	85歳以上	合計	64	1.6	6	4.7	3.1	4.7	15.6	1.6	10.6	20	12.5	20	12.5	4.7
		未婚	—	—	—	—	—	—	—	—	—	—	—	—	—	—
		有配偶(同居)	—	—	—	—	—	—	—	—	—	—	—	—	—	—
		有配偶(別居)	37	—	—	—	—	—	—	—	—	—	—	—	—	—
		有配偶(別居)	100.0	—	—	—	—	—	—	—	—	—	—	—	—	—
		有配偶(別居)	100.0	2.7	16.2	2.7	5.2	5.2	8.1	8.1	5.2	15.3	10.6	15.3	10.6	2.7
		有配偶(別居)	100.0	—	—	—	—	—	—	—	—	—	—	—	—	—
		死	25	—	—	—	—	—	—	—	—	—	—	—	—	—
		別	100.0	—	—	—	—	—	—	—	—	—	—	—	—	—
		別	100.0	—	—	—	—	—	—	—	—	—	—	—	—	—
		不詳	100.0	—	—	—	—	—	—	—	—	—	—	—	—	—
		不詳	100.0	—	—	—	—	—	—	—	—	—	—	—	—	—

16. 男女・年齢別、配偶関係別移動理由(つづき)

女 計	合 計	移動理由														
		入 学・ 卒 業	就 職	就 職 動 機	既 婚	既 婚 機 構	既 婚 機 構	既 婚 機 構	既 婚 機 構	既 婚 機 構	既 婚 機 構	既 婚 機 構				
合 計	13102 100.0	198 1.5	206 1.6	340 2.6	151 1.2	52 0.4	3888 29.7	122 0.9	62 0.5	367 2.8	140 1.1	65 0.5	1985 15.2	3833 29.3	847 6.5	1046 8.0
未 婚	3125 100.0	171 5.5	146 4.7	105 3.4	36 1.2	3 0.1	9 0.3	11 0.4	—	127 4.1	0.0	28 0.9	851 27.2	1012 32.4	278 9.0	247 7.9
有配偶(同居)	7557 100.0	19 0.3	39 0.5	187 2.5	64 0.8	34 0.4	40 0.5	0.1	2	207 2.7	0.6	0.4	861 11.4	2168 28.7	373 4.9	491 6.5
有配偶(別居)	100.0	2.5	0.6	5.7	3.8	0.6	23.3	3.4	—	3.8	1.6	2.1	81.8	23.9	9.2	10.1
死 別	1584 100.0	0.1	0.9	2.2	1.9	0.4	4.6	—	57	0.6	5.9	0.1	8.8	380	108	112
離 別	100.0	0.0	1.4	1.6	4.3	0.6	13.9	—	4.1	1.9	2.9	0.6	15.2	28.9	7.7	8.0
不 詳	377 100.0	0.3	0.7	0.4	0.3	0.6	4.7	—	—	1.9	0.6	0.6	4.6	28.7	11.3	8.2
配 偶 者 の 有 無	100.0	0.2	0.7	2.6	0.5	1.1	25.0	—	0.3	1.6	0.4	0.2	8.4	24.4	6.2	28.1

女 0-4 歳

合 計	215 100.0	—	—	2.6	—	—	—	4	—	7.6	—	0.1	80	60	28	25
未 婚	189 100.0	—	—	3.0	—	—	—	2.0	—	13	—	0.5	76	58	21	20
有配偶(同居)	100.0	—	—	—	—	—	—	—	—	16.7	—	—	16.7	33.3	16.7	16.7
有配偶(別居)	100.0	—	—	—	—	—	—	—	—	—	—	—	—	—	—	—
死 別	100.0	—	—	—	—	—	—	—	—	—	—	—	—	—	—	—
離 別	100.0	—	—	—	—	—	—	—	—	—	—	—	—	—	—	—
不 詳	100.0	—	—	—	—	—	—	—	—	—	—	—	—	—	—	—
配 偶 者 の 有 無	100.0	—	—	—	—	—	—	—	—	—	—	—	—	—	—	—
配 偶 者 の 有 無	100.0	—	—	—	—	—	—	—	—	—	—	—	—	—	—	—

女 5-9 歳

合 計	459 100.0	4 0.9	20 4.4	20 4.4	0.1	—	—	2	—	23	0.2	7	182	145	38	30
未 婚	435 100.0	3 0.7	18 4.1	18 4.1	0.2	—	—	0.2	—	20	0.2	5	188	138	31	26
有配偶(同居)	100.0	—	—	—	—	—	—	—	—	4.6	—	—	43.2	32.0	7.1	6.0
有配偶(別居)	100.0	—	—	—	—	—	—	—	—	50.0	—	—	16.7	16.7	—	—
死 別	100.0	—	—	—	—	—	—	—	—	—	—	—	—	—	—	—
離 別	100.0	—	—	—	—	—	—	—	—	—	—	—	—	—	—	—
不 詳	15 100.0	—	—	—	—	—	—	—	—	—	—	—	—	—	—	—
配 偶 者 の 有 無	100.0	—	—	—	—	—	—	—	—	—	—	—	—	—	—	—
配 偶 者 の 有 無	100.0	—	—	—	—	—	—	—	—	—	—	—	—	—	—	—

女 10-14 歳

合 計	517 100.0	5 1.0	27 5.2	27 5.2	—	—	—	0.2	—	15	—	5	220	153	50	41
未 婚	485 100.0	5 1.0	27 5.6	27 5.6	—	—	—	0.2	—	15	—	5	208	147	43	37
有配偶(同居)	100.0	—	—	—	—	—	—	—	—	2.5	—	—	42.9	30.3	8.9	7.6
有配偶(別居)	100.0	—	—	—	—	—	—	—	—	18.2	—	—	27.3	18.2	—	—
死 別	100.0	—	—	—	—	—	—	—	—	—	—	—	—	—	—	—
離 別	100.0	—	—	—	—	—	—	—	—	—	—	—	—	—	—	—
不 詳	20 100.0	—	—	—	—	—	—	—	—	—	—	—	—	—	—	—
配 偶 者 の 有 無	100.0	—	—	—	—	—	—	—	—	—	—	—	—	—	—	—
配 偶 者 の 有 無	100.0	—	—	—	—	—	—	—	—	—	—	—	—	—	—	—

16. 男女・年齢別、配偶関係別移動理由（つづき）

移動理由	移動理由											その他	不詳			
	合計	入学・進学	就職	転勤	転職	家族関係	結婚	離婚	配偶者の死亡	親と同居	子と同居			教育	家族と居住	住居事情
合計	747 100.0	55 7.4	21 2.8	26 3.5	0.3	0.1	4 0.5	3 0.4	—	27 3.6	—	10 1.3	214 28.6	275 36.8	40 5.4	69 9.2
配偶者の有無	685 100.0	53 7.7	21 3.1	24 3.5	0.3	0.1	4 0.6	2 0.3	—	23 3.4	—	9 1.3	208 30.4	258 37.6	34 5.0	50 7.3
有配偶（同居）	25 100.0	4 100.0	—	8 100.0	—	—	16 100.0	—	—	4 100.0	—	4 100.0	8 100.0	24 100.0	12 100.0	20 100.0
有配偶（別居）	660 100.0	49 7.4	21 3.2	16 2.4	—	—	—	—	—	19 2.9	—	—	200 30.3	234 35.4	22 3.3	30 4.5
死	—	—	—	—	—	—	—	—	—	—	—	—	—	—	—	—
離婚	—	—	—	—	—	—	—	—	—	—	—	—	—	—	—	—
不詳	1 100.0	—	—	—	—	—	—	—	—	—	—	—	—	—	—	—
合計	100.0	—	—	—	—	—	—	—	—	—	—	—	—	—	—	—
合計	100.0	—	—	—	—	—	—	—	—	—	—	—	—	—	—	—
合計	100.0	—	—	—	—	—	—	—	—	—	—	—	—	—	—	—

女 20-24歳

移動理由	移動理由											その他	不詳			
	合計	入学・進学	就職	転勤	転職	家族関係	結婚	離婚	配偶者の死亡	親と同居	子と同居			教育	家族と居住	住居事情
合計	864 100.0	102 11.8	88 10.2	14 1.6	0.8	0.2	82 10.6	4 0.5	1 0.1	31 3.6	—	0.5	157 18.2	225 26.0	63 7.3	74 8.6
配偶者の有無	701 100.0	101 14.4	82 11.7	12 1.7	1.0	0.1	1 0.1	1 0.1	—	24 3.4	—	0.6	148 21.1	207 29.5	57 8.1	56 8.0
有配偶（同居）	188 100.0	0.7	4 2.9	0.7	—	—	64 100.0	—	—	6 4.3	—	—	5.1 10.9	15 4.3	9 5.8	8 5.8
有配偶（別居）	100.0	—	—	—	—	—	—	—	—	—	—	—	—	—	—	—
死	—	—	—	—	—	—	—	—	—	—	—	—	—	—	—	—
離婚	—	—	—	—	—	—	—	—	—	—	—	—	—	—	—	—
不詳	1 100.0	—	—	—	—	—	—	—	—	—	—	—	—	—	—	—
合計	100.0	—	—	—	—	—	—	—	—	—	—	—	—	—	—	—
合計	100.0	—	—	—	—	—	—	—	—	—	—	—	—	—	—	—
合計	100.0	—	—	—	—	—	—	—	—	—	—	—	—	—	—	—

女 25-29歳

移動理由	移動理由											その他	不詳			
	合計	入学・進学	就職	転勤	転職	家族関係	結婚	離婚	配偶者の死亡	親と同居	子と同居			教育	家族と居住	住居事情
合計	831 100.0	7 0.8	25 3.0	14 1.7	13 1.6	0.1	389 44.4	11 1.3	—	22 2.8	—	0.1	115 13.8	189 22.7	47 5.7	46 5.5
配偶者の有無	237 100.0	6 2.5	22 9.3	4 1.7	3 1.3	—	2 0.8	0.4	—	11 4.6	—	0.4	82 26.2	75 31.6	25 10.5	20 8.4
有配偶（同居）	559 100.0	0.2	3 0.5	1.8	0.5	—	35 63.3	0.2	—	11 2.0	—	—	9.5 16.5	91 16.5	21 3.7	19 3.4
有配偶（別居）	100.0	—	—	—	—	—	—	—	—	—	—	—	—	—	—	—
死	—	—	—	—	—	—	—	—	—	—	—	—	—	—	—	—
離婚	—	—	—	—	—	—	—	—	—	—	—	—	—	—	—	—
不詳	1 100.0	—	—	—	—	—	—	—	—	—	—	—	—	—	—	—
合計	100.0	—	—	—	—	—	—	—	—	—	—	—	—	—	—	—
合計	100.0	—	—	—	—	—	—	—	—	—	—	—	—	—	—	—
合計	100.0	—	—	—	—	—	—	—	—	—	—	—	—	—	—	—

女 30-34歳

移動理由	移動理由											その他	不詳			
	合計	入学・進学	就職	転勤	転職	家族関係	結婚	離婚	配偶者の死亡	親と同居	子と同居			教育	家族と居住	住居事情
合計	916 100.0	3 0.3	9 1.0	30 3.3	14 1.5	0.3	388 39.1	22 2.4	—	31 3.4	—	0.4	115 12.6	224 25.5	63 6.3	36 3.8
配偶者の有無	86 100.0	1 1.2	9 9.3	3 3.5	8 8.7	—	1 1.2	0.3	—	4 4.7	—	—	15 17.4	33 38.4	9 10.5	5 5.8
有配偶（同居）	775 100.0	0.1	—	3 0.5	0.5	—	44 5.7	0.3	—	3 3.5	—	0.3	27 3.5	109 14.1	46 5.9	5 5.5
有配偶（別居）	100.0	—	—	—	—	—	—	—	—	—	—	—	—	—	—	—
死	—	—	—	—	—	—	—	—	—	—	—	—	—	—	—	—
離婚	—	—	—	—	—	—	—	—	—	—	—	—	—	—	—	—
不詳	1 100.0	—	—	—	—	—	—	—	—	—	—	—	—	—	—	—
合計	100.0	—	—	—	—	—	—	—	—	—	—	—	—	—	—	—
合計	100.0	—	—	—	—	—	—	—	—	—	—	—	—	—	—	—
合計	100.0	—	—	—	—	—	—	—	—	—	—	—	—	—	—	—

16. 男女・年齢別、配偶関係別移動理由(つづき)

年齢別	移動理由											その他	不詳				
	合 計	入学・進学	就職	就職移動	転職	転業・転業	結婚	離婚	配偶者の死亡	親と同居	子と同居			教育	養老に一種に	住宅事情	
女 35-39歳	合計	1077	0.4	6	28	9	3	374	20	1.9	2	0.2	52	302	53	52	5.8
配偶者の有無	未 婚	53	—	5	3	5	—	15	1	—	—	—	12	12	0	9	—
	有配偶(同居)	326	0.3	3	26	9	3	135	1	—	—	—	7	22	17	4	—
	有配偶(別居)	100.0	0.3	0.3	2.8	0.3	3.3	1.0	—	—	—	—	4.9	28.4	4.2	4.4	—
	死 離	100.0	—	—	—	—	13.3	—	—	—	—	—	6.7	20.0	6.7	20.0	—
	不 詳	100.0	—	—	—	—	16.7	—	—	—	—	—	8.3	58.3	—	8.3	—
合計	100.0	2.7	—	—	2.7	—	41.2	—	—	—	—	2.7	20.6	—	5.4	10.0	28.4

年齢別	移動理由											その他	不詳				
	合 計	入学・進学	就職	就職移動	転職	転業・転業	結婚	離婚	配偶者の死亡	親と同居	子と同居			教育	養老に一種に	住宅事情	
女 40-44歳	合計	1371	0.2	7	63	18	8	421	21	1.5	2	0.1	46	466	65	65	4.7
配偶者の有無	未 婚	48	—	4	3	4	—	21	—	—	—	—	5	19	6	2	—
	有配偶(同居)	1188	0.1	3	50	12	3	386	0.3	—	—	—	10	37	12	4	—
	有配偶(別居)	100.0	0.1	0.3	4.2	1.0	0.4	33.3	—	—	—	—	2.9	16.2	4.1	4.1	—
	死 離	100.0	—	—	12.2	—	—	12.4	6.3	—	—	—	3.7	22.9	9.1	9.1	—
	不 詳	100.0	—	—	9.5	4.8	—	19.0	—	—	—	—	4.8	33.3	4.8	4.8	—
合計	100.0	2.0	—	—	6.1	—	32.7	—	—	—	—	6.1	26.5	—	8.2	—	20.6

年齢別	移動理由											その他	不詳				
	合 計	入学・進学	就職	就職移動	転職	転業・転業	結婚	離婚	配偶者の死亡	親と同居	子と同居			教育	養老に一種に	住宅事情	
女 45-49歳	合計	1000	0.4	10	26	9	5	295	10	1.0	5	0.5	24	359	60	84	8.4
配偶者の有無	未 婚	42	—	4	3	4	—	21	—	—	—	—	1	18	8	9	—
	有配偶(同居)	825	0.5	6	18	6	4	270	—	—	—	—	2	42	19	6	—
	有配偶(別居)	100.0	0.5	0.6	2.2	0.6	0.5	32.7	—	—	—	—	2.7	35.4	5.0	5.0	—
	死 離	100.0	—	—	15.0	5.0	—	15.0	—	—	—	—	5.0	35.9	5.9	5.9	—
	不 詳	100.0	—	—	3.1	—	—	21.9	—	—	—	—	15.6	40.6	6.9	3.1	—
合計	100.0	4.4	—	—	2.7	—	30.6	—	—	—	—	2.2	35.6	—	13.2	—	16.9

年齢別	移動理由											その他	不詳				
	合 計	入学・進学	就職	就職移動	転職	転業・転業	結婚	離婚	配偶者の死亡	親と同居	子と同居			教育	養老に一種に	住宅事情	
女 50-54歳	合計	855	0.1	9	25	12	5	300	6	0.6	6	0.6	17	298	54	84	9.0
配偶者の有無	未 婚	24	—	3	2	3	—	—	—	—	—	—	1	6	3	7	—
	有配偶(同居)	772	0.1	8	22	10	4	269	—	—	—	—	4	25	20	16	—
	有配偶(別居)	100.0	0.1	0.9	2.8	1.0	0.4	34.8	—	—	—	—	1.8	29.9	4.5	4.5	—
	死 離	100.0	—	—	6.2	—	—	25.0	—	—	—	—	6.3	25.4	6.3	6.3	—
	不 詳	100.0	—	—	4.0	2.0	—	28.0	—	—	—	—	—	34.0	4.0	4.0	—
合計	100.0	—	—	—	6.9	—	29.3	—	—	—	—	—	37.9	—	20.7	—	27.3

16. 男女・年齢別、配偶関係別移動理由(つづき)

	移動理由															
	合計	全学進学	就職	転勤	転職	転居	結婚	離婚	配偶者の死亡	親と同居	子と同居	教育	養老一併に	住宅事情	その他	不詳
女 55-59歳																
合計	811	0.2	0.8	1.5	1.0	5.5	36.8	0.4	0.3	1.3	0.7	0.4	9.4	294	56	82
末婚	27	—	—	—	—	—	—	—	—	—	—	—	—	12	18	14
有配偶(同居)	100.0	—	3.7	1.1	—	—	—	—	—	—	—	—	—	44	—	—
有配偶(別居)	100.0	—	0.6	1.3	—	—	—	—	—	—	—	—	—	27	—	—
有配偶(別居)	100.0	0.1	—	—	—	—	—	—	—	—	—	—	—	30	—	—
有配偶(別居)	100.0	6.7	—	—	—	—	—	—	—	—	—	—	—	35	—	—
有配偶(別居)	100.0	—	—	—	—	—	—	—	—	—	—	—	—	35	—	—
有配偶(別居)	100.0	—	2.1	—	—	—	—	—	—	—	—	—	—	29	—	—
有配偶(別居)	100.0	—	—	—	—	—	—	—	—	—	—	—	—	22	—	—
有配偶(別居)	100.0	—	—	—	—	—	—	—	—	—	—	—	—	30	—	—
有配偶(別居)	100.0	—	—	—	—	—	—	—	—	—	—	—	—	7	—	—
有配偶(別居)	100.0	—	—	—	—	—	—	—	—	—	—	—	—	30	—	—
合計	822	0.5	0.2	1.1	1.7	2.2	37.6	0.2	0.5	1.6	1.2	0.1	8.8	233	62	78
末婚	18	—	—	—	—	—	—	—	—	—	—	—	—	2	—	—
有配偶(同居)	100.0	—	—	—	—	—	—	—	—	—	—	—	—	11	—	—
有配偶(別居)	100.0	0.7	—	—	—	—	—	—	—	—	—	—	—	60	—	—
有配偶(別居)	100.0	—	0.3	—	—	—	—	—	—	—	—	—	—	44	—	—
有配偶(別居)	100.0	—	—	—	—	—	—	—	—	—	—	—	—	44	—	—
有配偶(別居)	100.0	—	—	—	—	—	—	—	—	—	—	—	—	37	—	—
有配偶(別居)	100.0	—	—	—	—	—	—	—	—	—	—	—	—	45	—	—
有配偶(別居)	100.0	—	—	—	—	—	—	—	—	—	—	—	—	20	—	—
有配偶(別居)	100.0	—	—	—	—	—	—	—	—	—	—	—	—	29	—	—
合計	689	0.1	0.7	1.3	1.7	7.0	35.8	0.6	1.3	1.4	2.9	0.3	6.6	188	55	81
末婚	17	—	—	—	—	—	—	—	—	—	—	—	—	7	—	—
有配偶(同居)	100.0	—	5.9	0.9	—	—	—	—	—	—	—	—	—	41	—	—
有配偶(別居)	100.0	—	—	—	—	—	—	—	—	—	—	—	—	106	—	—
有配偶(別居)	100.0	—	0.2	—	—	—	—	—	—	—	—	—	—	25	—	—
有配偶(別居)	100.0	—	—	—	—	—	—	—	—	—	—	—	—	25	—	—
有配偶(別居)	100.0	—	—	—	—	—	—	—	—	—	—	—	—	29	—	—
有配偶(別居)	100.0	0.5	—	—	—	—	—	—	—	—	—	—	—	29	—	—
有配偶(別居)	100.0	—	—	—	—	—	—	—	—	—	—	—	—	27	—	—
有配偶(別居)	100.0	—	—	—	—	—	—	—	—	—	—	—	—	27	—	—
合計	514	0.2	1.4	2.3	1.6	3.0	33.9	0.6	1.0	1.4	4.3	—	6.8	137	40	55
末婚	10	—	—	—	—	—	—	—	—	—	—	—	—	3	—	—
有配偶(同居)	100.0	—	—	—	—	—	—	—	—	—	—	—	—	60	—	—
有配偶(別居)	100.0	0.4	—	—	—	—	—	—	—	—	—	—	—	26	—	—
有配偶(別居)	100.0	—	1.8	—	—	—	—	—	—	—	—	—	—	18	—	—
有配偶(別居)	100.0	—	—	—	—	—	—	—	—	—	—	—	—	15	—	—
有配偶(別居)	100.0	—	—	—	—	—	—	—	—	—	—	—	—	28	—	—
有配偶(別居)	100.0	—	—	—	—	—	—	—	—	—	—	—	—	33	—	—
有配偶(別居)	100.0	—	—	—	—	—	—	—	—	—	—	—	—	15	—	—
合計	100.0	—	—	—	—	—	—	—	—	—	—	—	—	—	—	—

16. 男女・年齢別、配偶関係別移動理由 (つづき)

	移動理由																							
	合計	大学	就職	転動	転職	転業	転業 継承	結婚	離婚	配偶者の死亡	親子同居	教養	家と一緒	住宅事情	その他	不詳								
女 75～79歳	合計	401	—	0.2	1.5	8	2.0	0.5	2	139	34.7	—	—	2.5	10	0.7	32	8.0	27.4	9.0	36	8.0		
	未婚	100.0	—	—	—	—	—	—	—	—	—	—	—	—	—	—	—	—	—	—	—	—	—	
	有配偶(同居)	100.0	—	—	—	—	—	—	—	—	—	—	—	—	—	—	—	—	—	—	—	—	—	—
	有配偶(別居)	100.0	—	—	0.9	1.7	—	—	—	—	40.5	—	—	—	—	0.9	—	—	—	—	—	—	—	—
	死	100.0	—	—	—	—	—	—	—	—	25.0	—	—	—	—	—	—	—	—	—	—	—	—	—
	不詳	100.0	—	0.4	1.2	2.4	0.8	—	—	—	32.9	—	—	—	—	—	—	—	—	—	—	—	—	—
女 80～84歳	合計	273	—	0.7	0.7	2.9	8	1.5	4	100	34.6	0.4	1.8	1.8	1.1	1.1	9.5	21	7.7	54	19.8	27	7.3	
未婚	100.0	—	—	—	—	—	—	—	—	—	—	—	—	—	—	—	—	—	—	—	—	—	—	—
有配偶(同居)	100.0	—	—	—	—	—	—	—	—	—	—	—	—	—	—	—	—	—	—	—	—	—	—	—
有配偶(別居)	100.0	—	1.6	1.6	3.3	3.3	—	—	—	24	36.3	—	—	—	—	—	—	—	—	—	—	—	—	—
死	100.0	—	—	—	—	—	—	—	—	—	—	—	—	—	—	—	—	—	—	—	—	—	—	—
別	100.0	—	—	—	—	—	—	—	—	—	—	—	—	—	—	—	—	—	—	—	—	—	—	—
不詳	100.0	—	0.5	—	3.0	1.6	—	—	—	37.5	0.5	—	—	—	—	—	—	—	—	—	—	—	—	—
女 85歳以上	合計	188	—	1.1	—	0.5	—	0.5	—	73	38.8	0.5	2.1	2.1	0.5	1.3	6.9	24	12.8	35	18.6	16	8.5	17
未婚	100.0	—	—	—	—	—	—	—	—	—	—	—	—	—	—	—	—	—	—	—	—	—	—	—
有配偶(同居)	100.0	—	—	—	—	—	—	—	—	—	—	—	—	—	—	—	—	—	—	—	—	—	—	—
有配偶(別居)	100.0	—	—	—	—	—	—	—	—	—	—	—	—	—	—	—	—	—	—	—	—	—	—	—
死	100.0	—	—	—	—	—	—	—	—	—	—	—	—	—	—	—	—	—	—	—	—	—	—	—
別	100.0	—	—	—	—	—	—	—	—	—	—	—	—	—	—	—	—	—	—	—	—	—	—	—
不詳	100.0	—	1.2	—	0.6	0.6	—	—	—	38.1	0.6	—	—	—	—	—	—	—	—	—	—	—	—	—

17. 男女・年齢別現住所定住者数

男女計	年齢	年 齢																		
		0	5	10	15	20	25	30	35	40	45	50	55	60	65	70	75	80	85	不詳
		歳	歳	歳	歳	歳	歳	歳	歳	歳	歳	歳	歳	歳	歳	歳	歳	歳	歳	歳
総数	34781	1775	2071	2360	2648	2460	1995	2094	3063	2269	2108	1971	1853	1607	1121	881	582	336	1273	100.0
定住者	7853	1239	991	990	939	662	352	265	339	244	201	251	253	233	163	126	79	42	205	100.0
移動者	22.6	69.8	47.4	35.5	26.9	17.6	12.7	12.2	11.1	10.8	9.5	12.7	13.7	14.5	14.5	14.3	14.8	12.5	16.1	100.0
不詳	24615	460	956	1516	1655	1534	1745	1977	2587	1912	1791	1618	1503	1274	885	681	413	266	676	100.0
定住・移動別	70.8	25.9	46.2	57.3	67.3	76.9	83.3	83.6	84.5	84.3	85.0	82.1	81.1	79.3	78.9	77.3	77.6	79.2	53.1	100.0
不詳	2313	134	204	193	143	109	84	98	137	113	116	102	97	100	73	40	28	28	392	100.0
不詳	6.7	4.3	8.6	7.3	5.8	5.5	4.0	4.1	4.5	5.0	5.5	5.2	5.2	6.2	6.5	8.4	7.5	8.3	30.8	100.0

男

総数	15851	860	996	1200	1236	1103	908	998	1442	1073	983	872	849	679	429	319	188	99	499	100.0
定住者	4439	610	468	507	444	307	204	173	245	175	154	204	200	154	105	77	50	27	115	100.0
移動者	28.0	70.9	47.0	35.9	27.8	22.5	17.3	12.2	17.0	16.3	15.7	23.4	23.6	22.7	24.5	24.1	26.6	27.3	23.0	100.0
不詳	10415	225	464	589	703	730	649	779	1141	851	771	634	608	491	302	218	124	64	216	100.0
定住・移動別	65.7	26.2	46.6	49.1	56.9	66.2	71.5	76.6	79.1	79.3	78.4	72.7	71.6	72.3	70.4	68.3	66.0	64.6	43.3	100.0
不詳	997	25	64	104	89	66	55	46	56	47	58	34	41	34	22	24	14	8	168	100.0
不詳	6.3	2.9	8.7	7.2	6.0	6.1	4.6	3.8	3.9	4.4	5.9	3.9	4.8	5.0	5.1	7.5	7.4	8.1	33.7	100.0

女

総数	17055	802	967	1033	1272	1234	1013	1022	1518	1114	1024	1002	913	815	603	476	315	215	541	100.0
定住者	3028	551	454	440	449	315	137	81	79	63	41	38	49	72	52	43	25	13	69	100.0
移動者	17.8	68.7	46.9	35.3	25.5	13.5	7.9	7.9	5.2	5.7	4.0	3.8	5.4	8.8	8.6	9.0	7.9	6.0	12.8	100.0
不詳	13102	215	459	517	747	864	881	916	1371	1000	935	911	822	699	514	401	273	188	362	100.0
定住・移動別	76.8	26.8	47.5	50.0	70.0	82.0	89.6	89.8	89.3	89.8	91.3	90.9	90.0	85.8	85.2	84.2	86.7	87.4	66.9	100.0
不詳	926	36	54	76	53	45	25	25	68	51	48	53	42	44	37	32	17	14	110	100.0
不詳	5.4	4.5	5.6	7.4	6.0	4.5	4.4	2.4	4.5	4.6	4.7	5.3	4.6	5.4	6.1	6.7	5.4	6.5	20.3	100.0

18. 男女・年齢別現住所滞在年数

男女計	年 齢																			不詳
	0	5	10	15	20	25	30	35	40	45	50	55	60	65	70	75	80	85		
総数	460	956	1166	1516	1655	1534	1745	1877	2587	1912	1791	1618	1503	1274	895	681	413	266	576	
100.0	100.0	100.0	100.0	100.0	100.0	100.0	100.0	100.0	100.0	100.0	100.0	100.0	100.0	100.0	100.0	100.0	100.0	100.0	100.0	
1年未満	140	77	62	132	169	217	157	113	89	47	33	28	20	10	13	10	4	4	25	
1-2年未満	304	81	52	87	102	126	90	57	34	25	18	18	13	0.8	1.5	1.4	1.5	1.5	3.7	
2-3年未満	147	109	73	88	231	177	170	126	94	54	36	36	28	0.7	1.5	1.4	1.5	1.5	28	
3-4年未満	60	114	63	58	140	147	97	64	21	2.8	3.0	2.2	1.9	1.3	1.7	2.1	2.5	2.4	4.1	
4-5年未満	1324	2277	1344	1899	2030	2030	2121	1499	1217	717	315	295	229	123	144	123	126	145	4.9	
5年以上	1272	1374	1027	854	1144	1322	1214	1627	1437	3.7	3.5	2.9	1.8	1.5	1.4	1.9	1.8	1.5	3.4	
不詳	5.2	14.3	8.7	5.6	5.6	8.7	10.0	14.8	5.5	4.1	2.0	3.7	3.1	2.1	2.1	1.5	1.9	1.1	4.4	
100.0	100.0	100.0	100.0	100.0	100.0	100.0	100.0	100.0	100.0	100.0	100.0	100.0	100.0	100.0	100.0	100.0	100.0	100.0	100.0	
総数	24615	460	1166	1516	1655	1534	1745	1877	2587	1912	1791	1618	1503	1274	895	681	413	266	576	
100.0	100.0	100.0	100.0	100.0	100.0	100.0	100.0	100.0	100.0	100.0	100.0	100.0	100.0	100.0	100.0	100.0	100.0	100.0	100.0	
現住所滞在年数	1343	140	62	132	169	217	157	113	89	47	33	28	20	10	13	10	4	4	25	
1-2年未満	555	304	81	88	102	126	90	57	34	25	18	18	13	0.8	1.5	1.4	1.5	1.5	3.7	
2-3年未満	147	109	73	88	231	177	170	126	94	54	36	36	28	0.7	1.5	1.4	1.5	1.5	28	
3-4年未満	60	114	63	58	140	147	97	64	21	2.8	3.0	2.2	1.9	1.3	1.7	2.1	2.5	2.4	4.1	
4-5年未満	1324	2277	1344	1899	2030	2030	2121	1499	1217	717	315	295	229	123	144	123	126	145	4.9	
5年以上	1272	1374	1027	854	1144	1322	1214	1627	1437	3.7	3.5	2.9	1.8	1.5	1.4	1.9	1.8	1.5	3.4	
不詳	5.2	14.3	8.7	5.6	5.6	8.7	10.0	14.8	5.5	4.1	2.0	3.7	3.1	2.1	2.1	1.5	1.9	1.1	4.4	
100.0	100.0	100.0	100.0	100.0	100.0	100.0	100.0	100.0	100.0	100.0	100.0	100.0	100.0	100.0	100.0	100.0	100.0	100.0	100.0	

男

男女計	年 齢																			不詳
	0	5	10	15	20	25	30	35	40	45	50	55	60	65	70	75	80	85		
総数	225	464	588	703	730	648	779	856	1141	851	771	634	608	491	302	218	124	64	216	
100.0	100.0	100.0	100.0	100.0	100.0	100.0	100.0	100.0	100.0	100.0	100.0	100.0	100.0	100.0	100.0	100.0	100.0	100.0	100.0	
1年未満	63	42	30	50	77	99	68	71	39	31	15	18	7	4	1	3	1	4	8	
1-2年未満	280	91	51	39	102	89	86	67	34	23	19	15	10	0.8	0.3	1.4	0.8	1	3.7	
2-3年未満	66	101	65	55	140	137	110	81	48	27	38	24	16	1.2	2.0	3.2	1.6	1	3.2	
3-4年未満	628	173	125	180	203	203	212	149	121	71	31	24	25	1.6	1.0	1.4	1.6	1.6	5.6	
4-5年未満	60	138	93	86	105	108	135	95	54	42	22	13	13	0.4	1.0	1.8	0.8	3.1	6.6	
5年以上	592	142	102	136	158	166	116	89	64	49	29	21	23	0.8	1.0	1.3	1.2	1.6	2.8	
不詳	3.1	14.2	9.7	5.1	5.8	8.4	11.3	17.2	7.3	3.3	2.2	1.5	1.3	0.4	1.0	1.2	1.0	1.6	4.0	
100.0	100.0	100.0	100.0	100.0	100.0	100.0	100.0	100.0	100.0	100.0	100.0	100.0	100.0	100.0	100.0	100.0	100.0	100.0	100.0	
総数	10415	225	464	588	703	730	648	779	856	1141	851	771	634	608	491	302	218	124	216	
100.0	100.0	100.0	100.0	100.0	100.0	100.0	100.0	100.0	100.0	100.0	100.0	100.0	100.0	100.0	100.0	100.0	100.0	100.0	100.0	
現住所滞在年数	631	63	42	50	77	99	68	71	39	31	15	18	7	4	1	3	1	4	8	
1-2年未満	685	280	91	88	102	89	86	67	34	23	19	15	10	0.8	0.3	1.4	0.8	1	3.7	
2-3年未満	66	101	65	55	140	137	110	81	48	27	38	24	16	1.2	2.0	3.2	1.6	1	3.2	
3-4年未満	628	173	125	180	203	203	212	149	121	71	31	24	25	1.6	1.0	1.4	1.6	1.6	5.6	
4-5年未満	60	138	93	86	105	108	135	95	54	42	22	13	13	0.4	1.0	1.8	0.8	3.1	6.6	
5年以上	592	142	102	136	158	166	116	89	64	49	29	21	23	0.8	1.0	1.3	1.2	1.6	2.8	
不詳	3.1	14.2	9.7	5.1	5.8	8.4	11.3	17.2	7.3	3.3	2.2	1.5	1.3	0.4	1.0	1.2	1.0	1.6	4.0	
100.0	100.0	100.0	100.0	100.0	100.0	100.0	100.0	100.0	100.0	100.0	100.0	100.0	100.0	100.0	100.0	100.0	100.0	100.0	100.0	

女

男女計	年 齢																			不詳
	0	5	10	15	20	25	30	35	40	45	50	55	60	65	70	75	80	85		
総数	215	459	517	747	864	831	916	1077	1371	1000	935	911	822	699	514	401	273	188	382	
100.0	100.0	100.0	100.0	100.0	100.0	100.0	100.0	100.0	100.0	100.0	100.0	100.0	100.0	100.0	100.0	100.0	100.0	100.0	100.0	
1年未満	72	35	29	78	87	107	86	41	44	13	16	11	13	6	11	7	3	1	10	
1-2年未満	335	76	56	48	124	130	81	34	27	13	17	12	10	0.9	2.1	1.7	1.3	1	2.8	
2-3年未満	195	122	67	63	144	156	86	50	26	30	22	20	21	1.0	1.8	1.7	1.3	1	5.0	
3-4年未満	578	158	111	144	173	173	109	59	46	34	37	34	37	1.5	1.9	1.5	1.3	3	3.9	
4-5年未満	51	135	82	82	58	87	80	78	67	37	13	17	18	2.1	1.8	1.2	1.5	1.9	3.6	
5年以上	8810	37	286	471	367	266	416	709	1036	831	803	767	719	597	428	331	224	153	4.9	
不詳	67	798	553	631	448	320	454	658	756	831	859	864	875	854	825	825	821	814	66.6	
100.0	100.0	100.0	100.0	100.0	100.0	100.0	100.0	100.0	100.0	100.0	100.0	100.0	100.0	100.0	100.0	100.0	100.0	100.0	100.0	

19. 男女・年齢別5年前の常驻地

男女計	総数	年 齢														85歳以上	不詳					
		5	10	15	20	25	30	35	40	45	50	55	60	65	70			75	80			
		歳	歳	歳	歳	歳	歳	歳	歳	歳	歳	歳	歳	歳	歳			歳	歳			
総数	33006	2071	2360	2648	2460	1995	2094	2364	3063	2269	2108	1971	1853	1607	1121	881	532	336	1273	100.0	100.0	
5年前の常驻地	現在と同じ住所・住居	21989	1167	1592	1819	1370	824	958	1454	1898	1648	1589	1545	1351	889	708	432	275	584	100.0	100.0	
	現在と同じ区市町村内	66.6	1230	1673	2095	1547	343	445	697	1066	933	806	793	681	533	444	31	18	44.3	119	100.0	100.0
	現在と同じ都道府県他の区市町村	2258	192	191	700	293	157	164	146	116	91	60	44	5.0	6.2	5.8	3.1	0.3	9.3	9.3	100.0	100.0
	他の都道府県	2779	180	138	166	432	196	376	123	209	371	359	353	224	213	213	1.7	1.7	0.2	4.4	100.0	100.0
	外 国	44	8.4	5.3	7.0	17.6	14.7	14.7	9.5	8.2	4.1	2.8	1.8	1.3	1.3	0.9	2.0	1.3	1.3	3.6	100.0	100.0
	生まれていない	0.1	0.2	0.1	0.1	—	0.2	0.2	—	—	0.3	0.1	—	—	0.1	—	—	—	—	—	100.0	100.0
	不詳	8.9	2.1	2.56	194	132	115	118	199	67	161	140	129	124	125	9.6	5.3	8.7	46.1	36.2	100.0	100.0
	不詳	8.9	10.8	10.0	7.9	6.6	5.5	5.0	6.5	7.1	7.4	7.1	7.0	7.7	9.6	10.0	11.0	11.0	36.2	36.2	100.0	100.0

男

男女計	総数	年 齢														85歳以上	不詳					
		5	10	15	20	25	30	35	40	45	50	55	60	65	70			75	80			
		歳	歳	歳	歳	歳	歳	歳	歳	歳	歳	歳	歳	歳	歳			歳	歳			
総数	14991	995	1200	1296	1103	808	988	1118	1442	1073	963	872	849	679	429	319	188	99	499	100.0	100.0	
5年前の常驻地	現在と同じ住所・住居	10022	574	825	864	619	407	444	649	890	792	761	707	587	360	252	158	82	211	100.0	100.0	
	現在と同じ区市町村内	66.9	146	118	105	86	149	174	172	168	107	770	81	80	63	54	37	21	42.0	42.0	100.0	100.0
	現在と同じ都道府県他の区市町村	1014	147	98	85	78	164	173	154	117	97	71	69	32	41	5.6	3.7	6.1	8.0	8.0	100.0	100.0
	他の都道府県	1163	81	75	81	212	143	173	112	108	53	41	22	38	13	1.9	2.7	1.0	3.0	3.0	100.0	100.0
	外 国	19	8.1	6.3	6.6	19.2	16.6	15.5	10.6	7.5	4.9	4.7	3.6	1.4	1.5	1.3	0.5	—	—	—	100.0	100.0
	生まれていない	0.1	0.3	0.2	0.2	—	0.3	0.1	—	—	0.3	0.1	—	—	—	—	—	—	—	—	100.0	100.0
	不詳	8.3	2.1	2.2	8.0	6.9	4.9	4.9	5.8	6.2	6.2	6.4	6.2	6.6	8.8	9.6	9.0	9.1	41.1	41.1	100.0	100.0

女

男女計	総数	年 齢														85歳以上	不詳					
		5	10	15	20	25	30	35	40	45	50	55	60	65	70			75	80			
		歳	歳	歳	歳	歳	歳	歳	歳	歳	歳	歳	歳	歳	歳			歳	歳			
総数	16254	967	1033	1272	1294	1013	1022	1177	1518	1114	1024	1002	913	815	603	476	315	215	541	100.0	100.0	
5年前の常驻地	現在と同じ住所・住居	10936	548	700	863	676	392	480	743	1056	846	815	818	760	676	477	384	255	179	278	100.0	100.0
	現在と同じ区市町村内	67.3	131	117	145	131	195	163	160	179	98	76	59	47	52	42	21	22	83.3	66	100.0	100.0
	現在と同じ都道府県他の区市町村	10.5	13.5	11.4	10.6	19.2	15.9	13.6	13.6	11.8	8.8	7.4	5.9	5.1	7.0	4.4	4.4	7.0	4.7	12.2	100.0	100.0
	他の都道府県	1441	9.3	6.2	4.8	10.5	19.4	17.7	10.8	6.3	4.5	3.1	3.6	3.1	3.2	3.2	1.5	1.3	0.9	5.5	100.0	100.0
	外 国	7.0	14.1	9.9	14.5	18.4	14.2	14.2	9.2	5.8	3.5	2.4	2.1	2.0	1.7	1.2	1.2	1.9	1.9	1.6	100.0	100.0
	生まれていない	0.1	0.1	0.2	0.3	—	0.1	0.1	—	—	0.1	0.3	—	—	—	—	—	—	—	—	100.0	100.0
	不詳	8.1	9.4	10.6	8.0	6.9	4.9	4.9	5.7	6.2	6.2	6.4	6.2	6.6	8.8	9.6	9.0	9.1	41.1	41.1	100.0	100.0

20. 男女・年齢別1年前の常住地

男女計	総数	年 齢																		85歳以上	不詳						
		0歳	4歳	5歳	10歳	14歳	15歳	20歳	25歳	30歳	35歳	40歳	45歳	50歳	55歳	60歳	65歳	70歳	75歳			80歳					
		1775	1775	2071	2360	2648	2648	2460	1995	2094	2364	3063	2268	2108	1871	1853	1607	1121	881			532	336				
総数	34781	100.0	100.0	100.0	100.0	100.0	100.0	100.0	100.0	100.0	100.0	100.0	100.0	100.0	100.0	100.0	100.0	100.0	100.0	100.0	100.0	100.0	100.0	100.0	100.0		
1年前の常住地	現在と同じ住所・住居	29012	83.4	1191	1786	1994	2181	1862	1549	1737	2054	2684	1998	1854	1751	1649	1450	956	757	462	287	85.4	287	710	55.8	60	
	現在と同じ区市町村内	1194	3.4	65	86.2	82.4	79.8	108	138	138	105	105	72	61	56	37	25	34	28	11	86.8	11	85.4	11	60	4.7	25
	現在と同じ都道府県内の他の区市町村	641	1.8	41	2.8	3.1	4.4	4.4	6.9	4.3	3.8	3.4	3.2	2.9	2.8	2.1	1.7	3.0	3.2	3.0	3.2	3.3	3.3	3.2	2.0	2.0	20
	他の都道府県	590	1.7	28	0.8	0.8	2.0	3.9	4.4	4.4	3.0	1.0	0.9	0.8	0.8	1.1	0.4	0.6	1.0	0.4	0.4	—	—	—	0.4	0.4	2.0
	外 国	1.7	0.0	1.0	1.3	3.1	3.2	3.9	3.2	3.0	2.1	1.2	1.0	0.9	0.6	0.6	0.4	0.2	0.3	0.8	—	—	—	—	—	—	1.6
	生まれでない	0.1	0.1	0.0	—	0.1	0.1	0.1	0.1	0.1	0.3	0.1	0.1	0.0	—	—	—	—	—	—	—	—	—	—	—	—	—
	不 詳	302	0.9	16.6	7.7	24.4	266	131	191	77.7	107	205	155	158	137	94	119	122	83	48	39	10.7	39	45.9	48	35.7	

男

男女計	総数	年 齢																		85歳以上	不詳						
		0歳	4歳	5歳	10歳	14歳	15歳	20歳	25歳	30歳	35歳	40歳	45歳	50歳	55歳	60歳	65歳	70歳	75歳			80歳					
		860	860	986	1200	1236	1103	908	998	1118	1442	1073	993	872	849	679	429	319	188			99	489				
総数	15851	100.0	100.0	100.0	100.0	100.0	100.0	100.0	100.0	100.0	100.0	100.0	100.0	100.0	100.0	100.0	100.0	100.0	100.0	100.0	100.0	100.0	100.0	100.0	100.0	100.0	
1年前の常住地	現在と同じ住所・住居	13304	83.9	587	855	1029	1018	877	694	840	962	1281	998	873	775	764	633	384	282	164	85	85.9	85	263	52.7	18	
	現在と同じ区市町村内	541	3.4	31	3.0	3.1	4.4	4.9	7.8	3.8	4.2	4.2	3.9	2.6	3.1	2.7	1.5	1.1	2.8	3.2	5.5	5.1	5.1	5.1	3.8	3.8	
	現在と同じ都道府県内の他の区市町村	278	1.7	29	0.9	1.1	1.4	1.4	4.2	4.3	3.0	1.4	1.1	1.1	0.8	1.2	0.3	0.3	0.6	1.1	—	—	—	—	—	—	1.0
	他の都道府県	206	1.3	28	0.7	0.7	3.4	3.4	4.6	4.3	2.7	1.0	1.0	1.2	1.0	1.4	0.3	0.3	0.6	—	—	—	—	—	—	—	1.0
	外 国	1.8	0.0	2.4	0.9	3.2	3.9	3.3	3.0	2.8	2.0	1.3	1.4	1.2	1.0	0.2	0.3	0.3	0.3	—	—	—	—	—	—	—	1.2
	生まれでない	0.3	0.1	0.1	—	—	0.1	0.1	0.1	0.3	0.1	0.1	0.1	—	—	—	—	—	—	—	—	—	—	—	—	—	—
	不 詳	155	1.0	17.7	7.3	11.6	134	96	170	46	49	85	67	61	54	59	32	34	25	16	8	8.1	8	20	40.3	20	

女

男女計	総数	年 齢																		85歳以上	不詳						
		0歳	4歳	5歳	10歳	14歳	15歳	20歳	25歳	30歳	35歳	40歳	45歳	50歳	55歳	60歳	65歳	70歳	75歳			80歳					
		802	802	987	1093	1272	1234	1013	1022	1177	1518	1114	1024	1002	913	815	603	476	315			215	541				
総数	17056	100.0	100.0	100.0	100.0	100.0	100.0	100.0	100.0	100.0	100.0	100.0	100.0	100.0	100.0	100.0	100.0	100.0	100.0	100.0	100.0	100.0	100.0	100.0	100.0	100.0	
1年前の常住地	現在と同じ住所・住居	14431	84.6	541	845	1055	1001	815	694	844	1045	1295	994	896	899	884	733	518	410	273	187	85.9	187	359	66.9	29	
	現在と同じ区市町村内	589	3.4	37	3.5	3.3	4.2	4.2	6.4	4.7	3.3	3.8	2.6	2.8	2.8	2.8	1.7	2.8	2.6	2.5	2.8	2.8	2.8	2.8	2.8	2.8	5.7
	現在と同じ都道府県内の他の区市町村	334	1.9	41	1.1	1.1	1.4	1.4	4.5	4.7	3.0	1.1	0.9	0.6	0.8	0.8	0.3	1.0	1.3	—	—	—	—	—	—	—	2.6
	他の都道府県	277	1.6	18	0.8	0.8	2.8	2.8	4.6	4.6	2.7	1.1	1.5	0.6	0.8	0.9	0.3	0.3	0.4	—	—	—	—	—	—	—	2.6
	外 国	1.6	0.0	1.8	1.6	3.2	3.4	3.2	3.2	3.3	1.7	1.0	0.5	0.6	0.3	1.0	0.4	0.2	0.4	1.3	0.5	0.5	0.5	0.5	0.5	0.5	1.1
	生まれでない	1.0	0.1	—	—	0.1	0.1	0.1	0.1	0.3	—	0.1	0.1	—	—	—	—	—	—	—	—	—	—	—	—	—	—
	不 詳	127	0.7	12.3	7.0	9.3	83	50	70	47	53	103	75	77	67	61	44	43	24	21	21	21	21	21	21	21	0.2

21. 男女別、配偶関係別5年前の常住地

		総 数	配偶関係別					不 詳
			未 婚	有 配 偶 居	有 配 偶 居	死 別	離 別	
男女計								
総 数		34781 100.0	12714 100.0	17135 100.0	360 100.0	2008 100.0	564 100.0	2000 100.0
5 年 前 の 常 住 地	現在と同じ住所・住居	22073 63.5	7286 57.3	11851 69.2	171 47.5	1621 80.7	289 51.2	855 42.8
	現在と同じ区市町村内	3361 9.7	1075 8.5	1843 10.8	40 11.1	138 6.9	104 18.4	161 8.1
	現在と同じ都道府県他の区市町村	2273 6.5	774 6.1	1253 7.3	41 11.4	63 3.1	78 13.8	64 3.2
	他の都道府県	2389 6.9	1079 8.5	1123 6.6	65 18.1	37 1.8	39 6.9	46 2.3
	外 国	44 0.1	19 0.1	23 0.1	— —	1 0.0	1 0.2	— —
	生まれていない	1503 4.3	1438 11.3	26 0.2	1 0.3	— —	1 0.2	37 1.9
	不 詳	3138 9.0	1043 8.2	1016 5.9	42 11.7	148 7.4	52 9.2	837 41.8

男

総 数		15851 100.0	6229 100.0	8228 100.0	156 100.0	303 100.0	171 100.0	764 100.0
5 年 前 の 常 住 地	現在と同じ住所・住居	10062 63.5	3564 57.2	5761 70.0	63 40.4	249 82.2	80 46.8	345 45.2
	現在と同じ区市町村内	1511 9.5	507 8.1	886 10.8	13 8.3	18 5.9	23 13.5	64 8.4
	現在と同じ都道府県他の区市町村	1020 6.4	373 6.0	560 6.8	23 14.7	8 2.6	32 18.7	24 3.1
	他の都道府県	1167 7.4	568 9.1	523 6.4	41 26.3	5 1.7	17 9.9	13 1.7
	外 国	19 0.1	9 0.1	10 0.1	— —	— —	— —	— —
	生まれていない	739 4.7	710 11.4	12 0.1	1 0.6	— —	— —	16 2.1
	不 詳	1333 8.4	498 8.0	476 5.8	15 9.6	23 7.6	19 11.1	302 39.5

女

総 数		17056 100.0	5792 100.0	8245 100.0	186 100.0	1586 100.0	359 100.0	888 100.0
5 年 前 の 常 住 地	現在と同じ住所・住居	10972 64.3	3330 57.5	5645 68.5	98 52.7	1282 80.8	190 52.9	427 48.1
	現在と同じ区市町村内	1731 10.1	527 9.1	903 11.0	25 13.4	114 7.2	79 22.0	83 9.3
	現在と同じ都道府県他の区市町村	1169 6.9	364 6.3	657 8.0	17 9.1	54 3.4	41 11.4	36 4.1
	他の都道府県	1147 6.7	476 8.2	577 7.0	21 11.3	30 1.9	20 5.6	23 2.6
	外 国	23 0.1	8 0.1	13 0.2	— —	1 0.1	1 0.3	— —
	生まれていない	685 4.0	656 11.3	13 0.2	— —	— —	— 0.3	15 1.7
	不 詳	1329 7.8	431 7.4	437 5.3	25 13.4	105 6.6	27 7.5	304 34.2

22. 男女別、配偶関係別1年前の常驻地

		総 数	配偶関係別					不 詳
			未 婚	有 配 偶 居	有 配 偶 居	死 別	離 別	
男女計								
総 数		34781 100.0	12714 100.0	17135 100.0	360 100.0	2008 100.0	564 100.0	2000 100.0
1 年 前 の 常 住 地	現在と同じ住所・住居	29012 83.4	10525 82.8	14966 87.3	258 71.7	1766 87.9	447 79.3	1050 52.5
	現在と同じ区市町村内	1194 3.4	389 3.1	614 3.6	14 3.9	65 3.2	32 5.7	80 4.0
	現在と同じ都道府県他の区市町村	641 1.8	240 1.9	313 1.8	17 4.7	18 0.9	25 4.4	28 1.4
	他の都道府県	590 1.7	298 2.3	224 1.3	30 8.3	13 0.6	11 2.0	14 0.7
	外 国	20 0.1	8 0.1	11 0.1	— —	— —	1 0.2	— —
	生まれていない	303 0.9	294 2.3	2 0.0	1 0.3	— —	— —	6 0.3
	不 詳	3021 8.7	960 7.6	1005 5.9	40 11.1	146 7.3	48 8.5	822 41.1

男

総 数		15851 100.0	6229 100.0	8228 100.0	156 100.0	303 100.0	171 100.0	764 100.0
1 年 前 の 常 住 地	現在と同じ住所・住居	13304 83.9	5160 82.8	7229 87.9	100 64.1	265 87.5	127 74.3	423 55.4
	現在と同じ区市町村内	541 3.4	194 3.1	290 3.5	6 3.8	10 3.3	12 7.0	29 3.8
	現在と同じ都道府県他の区市町村	279 1.8	112 1.8	137 1.7	10 6.4	3 1.0	10 5.8	7 0.9
	他の都道府県	287 1.8	158 2.5	94 1.1	24 15.4	2 0.7	5 2.9	4 0.5
	外 国	9 0.1	4 0.1	5 0.1	— —	— —	— —	— —
	生まれていない	155 1.0	149 2.4	2 0.0	1 0.6	— —	— —	3 0.4
	不 詳	1276 8.0	452 7.3	471 5.7	15 9.6	23 7.6	17 9.9	298 39.0

女

総 数		17056 100.0	5792 100.0	8245 100.0	186 100.0	1586 100.0	359 100.0	888 100.0
1 年 前 の 常 住 地	現在と同じ住所・住居	14431 84.6	4846 83.7	7218 87.5	142 76.3	1410 88.9	297 82.7	518 58.3
	現在と同じ区市町村内	582 3.4	178 3.1	290 3.5	8 4.3	48 3.0	19 5.3	39 4.4
	現在と同じ都道府県他の区市町村	334 2.0	115 2.0	167 2.0	7 3.8	15 0.9	12 3.3	18 2.0
	他の都道府県	277 1.6	123 2.1	127 1.5	6 3.2	10 0.6	5 1.4	6 0.7
	外 国	10 0.1	3 0.1	6 0.1	— —	— —	1 0.3	— —
	生まれていない	127 0.7	126 2.2	— —	— —	— —	— —	1 0.1
	不 詳	1295 7.6	401 6.9	437 5.3	23 12.4	103 6.5	25 7.0	306 34.5

23. 男女別、仕事職業別5年前の常住地

		総 数	仕事職業別					無 職	不 詳
			農業・水産 ・林業関係	生産・運 輸関係	販売・サ ービス関係	専門・技 術・管理 関係	そ の 他		
男女計									
総 数		34781 100.0	929 100.0	2111 100.0	4201 100.0	5813 100.0	1102 100.0	15066 100.0	5559 100.0
5 年 前 の 常 住 地	現在と同じ住所・住居	22073 63.5	853 91.8	1627 77.1	2824 67.2	3762 64.7	753 68.3	9433 62.6	2821 50.7
	現在と同じ区市町村内	3361 9.7	32 3.4	225 10.7	518 12.3	671 11.5	140 12.7	1371 9.1	404 7.3
	現在と同じ都道府県他の区市町村	2273 6.5	17 1.8	116 5.5	326 7.8	563 9.7	108 9.8	945 6.3	198 3.6
	他の都道府県	2389 6.9	10 1.1	71 3.4	357 8.5	659 11.3	67 6.1	1064 7.1	161 2.9
	外 国	44 0.1	—	1 0.0	5 0.1	9 0.2	1 0.1	26 0.2	2 0.0
	生まれていない	1503 4.3	—	—	—	—	—	1426 9.5	77 1.4
	不 詳	3138 9.0	17 1.8	71 3.4	171 4.1	149 2.6	33 3.0	801 5.3	1896 34.1

男

総 数		15851 100.0	517 100.0	1361 100.0	2173 100.0	3378 100.0	664 100.0	5223 100.0	2535 100.0
5 年 前 の 常 住 地	現在と同じ住所・住居	10062 63.5	472 91.3	1019 74.9	1388 63.9	2139 63.3	442 66.6	3279 62.8	1323 52.2
	現在と同じ区市町村内	1511 9.5	24 4.6	162 11.9	272 12.5	374 11.1	94 14.2	400 7.7	185 7.3
	現在と同じ都道府県他の区市町村	1020 6.4	8 1.5	84 6.2	184 8.5	346 10.2	66 9.9	238 4.6	94 3.7
	他の都道府県	1167 7.4	5 1.0	52 3.8	245 11.3	437 12.9	38 5.7	300 5.7	90 3.6
	外 国	19 0.1	—	—	2 0.1	8 0.2	1 0.2	6 0.1	2 0.1
	生まれていない	739 4.7	—	—	—	—	—	701 13.4	38 1.5
	不 詳	1333 8.4	8 1.5	44 3.2	82 3.8	74 2.2	23 3.5	299 5.7	803 31.7

女

総 数		17056 100.0	374 100.0	674 100.0	1898 100.0	2274 100.0	402 100.0	9105 100.0	2329 100.0
5 年 前 の 常 住 地	現在と同じ住所・住居	10972 64.3	347 92.8	545 80.9	1344 70.8	1517 66.7	290 72.1	5681 62.4	1248 53.6
	現在と同じ区市町村内	1731 10.1	8 2.1	58 8.6	235 12.4	275 12.1	40 10.0	933 10.2	182 7.8
	現在と同じ都道府県他の区市町村	1169 6.9	8 2.1	28 4.2	135 7.1	203 8.9	39 9.7	673 7.4	83 3.6
	他の都道府県	1147 6.7	5 1.3	18 2.7	100 5.3	213 9.4	24 6.0	730 8.0	57 2.4
	外 国	23 0.1	—	1 0.1	3 0.2	—	—	19 0.2	—
	生まれていない	685 4.0	—	—	—	—	—	653 7.2	32 1.4
	不 詳	1329 7.8	6 1.6	24 3.6	81 4.3	66 2.9	9 2.2	416 4.6	727 31.2

24. 男女別、仕事職業別1年前の常住地

		総 数	仕事職業別						
			農業・水産関係・林業関係	生産・運輸関係	販売・サービス関係	専門・技術・管理関係	その他	無職	不詳
男女計									
総 数		34781 100.0	929 100.0	2111 100.0	4201 100.0	5813 100.0	1102 100.0	15066 100.0	5559 100.0
1年前の常住地	現在と同じ住所・住居	29012 83.4	890 95.8	1925 91.2	3694 87.9	5099 87.7	978 88.7	13039 86.5	3387 60.9
	現在と同じ区市町村内	1194 3.4	13 1.4	65 3.1	179 4.3	236 4.1	47 4.3	491 3.3	163 2.9
	現在と同じ都道府県他の区市町村	641 1.8	6 0.6	31 1.5	84 2.0	176 3.0	27 2.5	247 1.6	70 1.3
	他の都道府県	590 1.7	4 0.4	21 1.0	77 1.8	145 2.5	18 1.6	262 1.7	63 1.1
	外 国	20 0.1	—	—	1 0.0	5 0.1	—	13 0.1	1 0.0
	生まれていない	303 0.9	—	—	—	—	—	291 1.9	12 0.2
	不 詳	3021 8.7	16 1.7	69 3.3	166 4.0	152 2.6	32 2.9	723 4.8	1863 33.5

男

総 数		15851 100.0	517 100.0	1361 100.0	2173 100.0	3378 100.0	664 100.0	5223 100.0	2535 100.0
1年前の常住地	現在と同じ住所・住居	13304 83.9	495 95.7	1234 90.7	1907 87.8	2962 87.7	580 87.3	4537 86.9	1589 62.7
	現在と同じ区市町村内	541 3.4	8 1.5	46 3.4	93 4.3	140 4.1	30 4.5	147 2.8	77 3.0
	現在と同じ都道府県他の区市町村	279 1.8	4 0.8	22 1.6	44 2.0	100 3.0	17 2.6	60 1.1	32 1.3
	他の都道府県	287 1.8	2 0.4	18 1.3	50 2.3	94 2.8	15 2.3	74 1.4	34 1.3
	外 国	9 0.1	—	—	—	5 0.1	—	3 0.1	1 0.0
	生まれていない	155 1.0	—	—	—	—	—	147 2.8	8 0.3
	不 詳	1276 8.0	8 1.5	41 3.0	79 3.6	77 2.3	22 3.3	255 4.9	794 31.3

女

総 数		17056 100.0	374 100.0	674 100.0	1898 100.0	2274 100.0	402 100.0	9105 100.0	2329 100.0
1年前の常住地	現在と同じ住所・住居	14431 84.6	360 96.3	622 92.3	1679 88.5	2006 88.2	365 90.8	7899 86.8	1500 64.4
	現在と同じ区市町村内	582 3.4	4 1.1	16 2.4	77 4.1	81 3.6	15 3.7	322 3.5	67 2.9
	現在と同じ都道府県他の区市町村	334 2.0	2 0.5	8 1.2	37 1.9	72 3.2	10 2.5	177 1.9	28 1.2
	他の都道府県	277 1.6	2 0.5	2 0.3	24 1.3	48 2.1	3 0.7	179 2.0	19 0.8
	外 国	10 0.1	—	—	1 0.1	—	—	9 0.1	—
	生まれていない	127 0.7	—	—	—	—	—	124 1.4	3 0.1
	不 詳	1295 7.6	6 1.6	26 3.9	80 4.2	67 2.9	9 2.2	395 4.3	712 30.6

25. 男女別、現住県別5年前の常住県 (0D表及び移動率)

男女計	総数		現住県別																					
	数	%	北海道	青森県	岩手県	宮城県	秋田県	山形県	福島県	茨城県	栃木県	群馬県	埼玉県	千葉県	東京都	神奈川県	山梨県	石川県	福井県	山梨県	長野県	岐阜県	静岡県	愛知県
総計	3277	100.0	163	213	305	722	271	391	539	639	586	554	143	1362	1335	393	177	429	159	177	656	449	585	1807
北海道	362	90.6	100.0																					
青森県	164	71.2		100.0																				
岩手県	24	7.7			100.0																			
宮城県	260	79.3				100.0																		
秋田県	619	188.5					100.0																	
山形県	188	57.3						100.0																
福島県	335	102.2							100.0															
茨城県	152	45.9								100.0														
栃木県	609	185.5									100.0													
群馬県	121	37.0										100.0												
埼玉県	1440	439.4											100.0											
千葉県	1365	416.6												100.0										
東京都	2925	892.3													100.0									
神奈川県	1821	556.3														100.0								
山梨県	222	67.8															100.0							
石川県	163	49.7																100.0						
福井県	41	12.5																	100.0					
山梨県	123	37.5																		100.0				
長野県	183	55.8																			100.0			
岐阜県	220	67.4																				100.0		
静岡県	500	152.6																					100.0	
愛知県	1558	475.6																						100.0
三重県	511	155.9																						100.0
京都府	259	79.0																						100.0
大阪府	609	185.6																						100.0
兵庫県	191	58.3																						100.0
徳島県	127	38.7																						100.0
岡山県	60	18.3																						100.0
広島県	158	48.2																						100.0
山口県	32	9.8																						100.0
鳥取県	152	45.9																						100.0
岡山県	526	160.8																						100.0
広島県	722	219.9																						100.0
山口県	475	145.0																						100.0
徳島県	171	52.3																						100.0
鳥取県	180	55.1																						100.0
岡山県	308	94.1																						100.0
広島県	308	94.1																						100.0

5 未満の数値

25. 男女別、現住県別5年前の常住県（0D改及び移動率）（つづき）

男女計	現住県別	現住県別																								
		総数	北海道	青森県	岩手県	宮城県	秋田県	山形県	福島県	茨城県	栃木県	群馬県	埼玉県	千葉県	東京都	神奈川県	新潟県	富山県	石川県	福井県	山梨県	長野県	岐阜県	静岡県	愛知県	
	高知県	218	-	-	-	-	-	-	-	-	-	-	-	-	-	-	-	-	-	-	-	-	-	-	-	0.6
	福岡県	1160	-	-	-	-	-	-	-	-	-	-	-	-	-	-	-	-	-	-	-	-	-	-	-	0.3
	佐賀県	232	-	-	-	-	-	-	-	-	-	-	-	-	-	-	-	-	-	-	-	-	-	-	-	0.1
	熊本県	398	-	-	-	-	-	-	-	-	-	-	-	-	-	-	-	-	-	-	-	-	-	-	-	-
	長崎県	1,914	-	-	-	-	-	-	-	-	-	-	-	-	-	-	-	-	-	-	-	-	-	-	-	-
	大分県	175	-	-	-	-	-	-	-	-	-	-	-	-	-	-	-	-	-	-	-	-	-	-	-	-
	鹿児島県	316	-	-	-	-	-	-	-	-	-	-	-	-	-	-	-	-	-	-	-	-	-	-	-	-
	宮崎県	291	-	-	-	-	-	-	-	-	-	-	-	-	-	-	-	-	-	-	-	-	-	-	-	0.5
	鹿児島県	96	-	-	-	-	-	-	-	-	-	-	-	-	-	-	-	-	-	-	-	-	-	-	-	0.1
	沖縄県	44	-	-	-	-	-	-	-	-	-	-	-	-	-	-	-	-	-	-	-	-	-	-	-	-
	外	0.1	-	-	-	-	-	-	-	-	-	-	-	-	-	-	-	-	-	-	-	-	-	-	-	-
	不詳	10.1	-	-	-	-	-	-	-	-	-	-	-	-	-	-	-	-	-	-	-	-	-	-	-	-
	5年前の常住県		7.6	5.7	13.4	11.2	14.0	14.3	7.8	15.0	16.9	17.0	9.2	11.4	11.7	7.9	8.3	5.8	5.0	7.3	6.8	7.2	6.9	6.4	11.3	

23. 男女別、現住県別5年前の常住人口(DD表及び移動率)(つづき)

男女計		現住県別																									
		三重県	滋賀県	京都府	大阪府	兵庫県	奈良県	和歌山県	鳥取県	島根県	岡山県	広島県	山口県	徳島県	香川県	愛媛県	高知県	福岡県	佐賀県	長崎県	熊本県	大分県	宮崎県	鹿児島県	沖縄県		
総数		579	384	705	2170	1432	177	277	177	160	555	787	558	85	210	344	277	1275	283	412	555	188	340	233	287		
		100.0	100.0	100.0	100.0	100.0	100.0	100.0	100.0	100.0	100.0	100.0	100.0	100.0	100.0	100.0	100.0	100.0	100.0	100.0	100.0	100.0	100.0	100.0	100.0		
	北海道																										
	青森県																										
	岩手県																										
	宮城県		0.3																								
	秋田県		0.3																								
	山形県				0.1																						
	福島県				0.2																						
	茨城県																										
	栃木県																										
	群馬県																										
	埼玉県																										
	千葉県																										
	東京都																										
	神奈川県																										
	新潟県																										
	富山県																										
	石川県																										
	福井県																										
	山梨県																										
	長野県																										
	岐阜県																										
	静岡県																										
	愛知県																										
	三重県																										
	京都府																										
	大阪府																										
	兵庫県																										
	奈良県																										
	和歌山県																										
	鳥取県																										
	岡山県																										
	広島県																										
	山口県																										
	徳島県																										
	香川県																										
	愛媛県																										

25. 男女別、現住県別5年前の常住人口(00表及び移動率)(つづき)

形式計		現住県別																							
		三重県	滋賀県	京都府	大阪府	兵庫県	奈良県	和歌山県	鳥取県	島根県	岡山県	広島県	山口県	徳島県	香川県	愛媛県	高知県	福岡県	佐賀県	長崎県	熊本県	大分県	宮崎県	鹿児島県	沖縄県
高知県	0.0																								
福岡県	0.1																								
佐賀県	0.0																								
長崎県	0.0																								
熊本県	0.0																								
大分県	0.0																								
宮崎県	0.0																								
鹿児島県	0.0																								
沖縄県	0.0																								
外	0.1																								
不	0.2																								
計	9.6	9.1	8.9	8.9	13.6	11.9	10.4	9.3	4.3	11.0	9.4	12.4	8.4	9.5	9.9	6.2	7.8	14.9	7.3	7.0	11.2	11.5	8.7	5.4	

25. 男女別、現住県別5年前の常住県 (0D表及び移動率) (つづき)

		現住県別																					
男	総 数	北海道	青森県	岩手県	宮城県	秋田県	山形県	福島県	茨城県	栃木県	群馬県	埼玉県	千葉県	東京都	神奈川県	滋賀県	石川県	福井県	山梨県	長野県	岐阜県	静岡県	愛知県
		15112 100.0	52 100.0	140 100.0	314 100.0	87 100.0	151 100.0	331 100.0	315 100.0	292 100.0	262 100.0	728 100.0	1669 100.0	370 100.0	366 100.0	138 100.0	7 100.0	77 100.0	272 100.0	274 100.0	282 100.0	294 100.0	282 100.0
	470	418	4	4	3	1	1	1	1	2	1	1	1	1	1	1	1	1	1	1	1	1	1
	3.1	92.0	0.7	1.0	1.0	0.7	0.7	0.3	0.3	0.7	0.7	0.7	0.7	0.6	0.7	0.7	0.7	0.7	0.7	0.7	0.7	0.7	0.7
	0.9	88.0	1.1	1.2	0.6	0.8	0.3	0.3	0.3	0.3	0.3	0.3	0.3	0.3	0.3	0.3	0.3	0.3	0.3	0.3	0.3	0.3	0.3
	119	86.0	0.7	1.0	0.6	0.7	0.3	0.3	0.3	0.3	0.3	0.3	0.3	0.3	0.3	0.3	0.3	0.3	0.3	0.3	0.3	0.3	0.3
	1.3	82.1	1.1	1.2	0.6	0.7	0.3	0.3	0.3	0.3	0.3	0.3	0.3	0.3	0.3	0.3	0.3	0.3	0.3	0.3	0.3	0.3	0.3
	88	84	0.7	0.7	0.3	0.3	0.3	0.3	0.3	0.3	0.3	0.3	0.3	0.3	0.3	0.3	0.3	0.3	0.3	0.3	0.3	0.3	0.3
	0.6	80.8	0.7	0.7	0.3	0.3	0.3	0.3	0.3	0.3	0.3	0.3	0.3	0.3	0.3	0.3	0.3	0.3	0.3	0.3	0.3	0.3	0.3
	0.9	80.8	0.7	0.7	0.3	0.3	0.3	0.3	0.3	0.3	0.3	0.3	0.3	0.3	0.3	0.3	0.3	0.3	0.3	0.3	0.3	0.3	0.3
	2.1	81.5	0.7	0.7	0.3	0.3	0.3	0.3	0.3	0.3	0.3	0.3	0.3	0.3	0.3	0.3	0.3	0.3	0.3	0.3	0.3	0.3	0.3
	242	84	0.7	0.7	0.3	0.3	0.3	0.3	0.3	0.3	0.3	0.3	0.3	0.3	0.3	0.3	0.3	0.3	0.3	0.3	0.3	0.3	0.3
	74	84	0.7	0.7	0.3	0.3	0.3	0.3	0.3	0.3	0.3	0.3	0.3	0.3	0.3	0.3	0.3	0.3	0.3	0.3	0.3	0.3	0.3
	1616	84	0.7	0.7	0.3	0.3	0.3	0.3	0.3	0.3	0.3	0.3	0.3	0.3	0.3	0.3	0.3	0.3	0.3	0.3	0.3	0.3	0.3
	458	84	0.7	0.7	0.3	0.3	0.3	0.3	0.3	0.3	0.3	0.3	0.3	0.3	0.3	0.3	0.3	0.3	0.3	0.3	0.3	0.3	0.3
	458	84	0.7	0.7	0.3	0.3	0.3	0.3	0.3	0.3	0.3	0.3	0.3	0.3	0.3	0.3	0.3	0.3	0.3	0.3	0.3	0.3	0.3
	1507	84	0.7	0.7	0.3	0.3	0.3	0.3	0.3	0.3	0.3	0.3	0.3	0.3	0.3	0.3	0.3	0.3	0.3	0.3	0.3	0.3	0.3
	1857	84	0.7	0.7	0.3	0.3	0.3	0.3	0.3	0.3	0.3	0.3	0.3	0.3	0.3	0.3	0.3	0.3	0.3	0.3	0.3	0.3	0.3
	537	84	0.7	0.7	0.3	0.3	0.3	0.3	0.3	0.3	0.3	0.3	0.3	0.3	0.3	0.3	0.3	0.3	0.3	0.3	0.3	0.3	0.3
	146	84	0.7	0.7	0.3	0.3	0.3	0.3	0.3	0.3	0.3	0.3	0.3	0.3	0.3	0.3	0.3	0.3	0.3	0.3	0.3	0.3	0.3
	197	84	0.7	0.7	0.3	0.3	0.3	0.3	0.3	0.3	0.3	0.3	0.3	0.3	0.3	0.3	0.3	0.3	0.3	0.3	0.3	0.3	0.3
	75	84	0.7	0.7	0.3	0.3	0.3	0.3	0.3	0.3	0.3	0.3	0.3	0.3	0.3	0.3	0.3	0.3	0.3	0.3	0.3	0.3	0.3
	0.5	84	0.7	0.7	0.3	0.3	0.3	0.3	0.3	0.3	0.3	0.3	0.3	0.3	0.3	0.3	0.3	0.3	0.3	0.3	0.3	0.3	0.3
	239	84	0.7	0.7	0.3	0.3	0.3	0.3	0.3	0.3	0.3	0.3	0.3	0.3	0.3	0.3	0.3	0.3	0.3	0.3	0.3	0.3	0.3
	1.9	84	0.7	0.7	0.3	0.3	0.3	0.3	0.3	0.3	0.3	0.3	0.3	0.3	0.3	0.3	0.3	0.3	0.3	0.3	0.3	0.3	0.3
	1366	84	0.7	0.7	0.3	0.3	0.3	0.3	0.3	0.3	0.3	0.3	0.3	0.3	0.3	0.3	0.3	0.3	0.3	0.3	0.3	0.3	0.3
	4	84	0.7	0.7	0.3	0.3	0.3	0.3	0.3	0.3	0.3	0.3	0.3	0.3	0.3	0.3	0.3	0.3	0.3	0.3	0.3	0.3	0.3
	301	84	0.7	0.7	0.3	0.3	0.3	0.3	0.3	0.3	0.3	0.3	0.3	0.3	0.3	0.3	0.3	0.3	0.3	0.3	0.3	0.3	0.3
	2	84	0.7	0.7	0.3	0.3	0.3	0.3	0.3	0.3	0.3	0.3	0.3	0.3	0.3	0.3	0.3	0.3	0.3	0.3	0.3	0.3	0.3
	140	84	0.7	0.7	0.3	0.3	0.3	0.3	0.3	0.3	0.3	0.3	0.3	0.3	0.3	0.3	0.3	0.3	0.3	0.3	0.3	0.3	0.3
	297	84	0.7	0.7	0.3	0.3	0.3	0.3	0.3	0.3	0.3	0.3	0.3	0.3	0.3	0.3	0.3	0.3	0.3	0.3	0.3	0.3	0.3
	60	84	0.7	0.7	0.3	0.3	0.3	0.3	0.3	0.3	0.3	0.3	0.3	0.3	0.3	0.3	0.3	0.3	0.3	0.3	0.3	0.3	0.3
	571	84	0.7	0.7	0.3	0.3	0.3	0.3	0.3	0.3	0.3	0.3	0.3	0.3	0.3	0.3	0.3	0.3	0.3	0.3	0.3	0.3	0.3
	0.5	84	0.7	0.7	0.3	0.3	0.3	0.3	0.3	0.3	0.3	0.3	0.3	0.3	0.3	0.3	0.3	0.3	0.3	0.3	0.3	0.3	0.3
	127	84	0.7	0.7	0.3	0.3	0.3	0.3	0.3	0.3	0.3	0.3	0.3	0.3	0.3	0.3	0.3	0.3	0.3	0.3	0.3	0.3	0.3
	68	84	0.7	0.7	0.3	0.3	0.3	0.3	0.3	0.3	0.3	0.3	0.3	0.3	0.3	0.3	0.3	0.3	0.3	0.3	0.3	0.3	0.3
	165	84	0.7	0.7	0.3	0.3	0.3	0.3	0.3	0.3	0.3	0.3	0.3	0.3	0.3	0.3	0.3	0.3	0.3	0.3	0.3	0.3	0.3
	239	84	0.7	0.7	0.3	0.3	0.3	0.3	0.3	0.3	0.3	0.3	0.3	0.3	0.3	0.3	0.3	0.3	0.3	0.3	0.3	0.3	0.3
	146	84	0.7	0.7	0.3	0.3	0.3	0.3	0.3	0.3	0.3	0.3	0.3	0.3	0.3	0.3	0.3	0.3	0.3	0.3	0.3	0.3	0.3
	214	84	0.7	0.7	0.3	0.3	0.3	0.3	0.3	0.3	0.3	0.3	0.3	0.3	0.3	0.3	0.3	0.3	0.3	0.3	0.3	0.3	0.3
	14	84	0.7	0.7	0.3	0.3	0.3	0.3	0.3	0.3	0.3	0.3	0.3	0.3	0.3	0.3	0.3	0.3	0.3	0.3	0.3	0.3	0.3
	82	84	0.7	0.7	0.3	0.3	0.3	0.3	0.3	0.3	0.3	0.3	0.3	0.3	0.3	0.3	0.3	0.3	0.3	0.3	0.3	0.3	0.3
	0.5	84	0.7	0.7	0.3	0.3	0.3	0.3	0.3	0.3	0.3	0.3	0.3	0.3	0.3	0.3	0.3	0.3	0.3	0.3	0.3	0.3	0.3
	150	84	0.7	0.7	0.3	0.3	0.3	0.3	0.3	0.3	0.3	0.3	0.3	0.3	0.3	0.3	0.3	0.3	0.3	0.3	0.3	0.3	0.3

5年前の常住県

25. 男女別、現住県別5年前の常住県(00)表及び移動率(つづき)

性別	5年前の常住県	総数	現住県別		愛知県	静岡県	岐阜県	長野県	山梨県	福井県	石川県	富山県	新潟県	神奈川県	東京都	千葉県	埼玉県	群馬県	栃木県	茨城県	福島県	山形県	秋田県	宮城県	岩手県	青森県	北海道			
			数	率																										
男		90																												
		9.6																												
5年前の常住県	高知県	52	0.2	0.7																										
	福岡県	25	0.1	0.2																										
	佐賀県	28	0.3	0.7																										
	長門県	170	0.8	1.7																										
	熊本県	262	1.3	2.9																										
	大分県	17	0.1	0.1																										
	宮崎県	133	0.7	1.3																										
	鹿児島県	9	0.0	0.0																										
	鹿児島県	9	0.0	0.0																										
	鹿児島県	164	0.8	1.6																										
	鹿児島県	1	0.0	0.0																										
	鹿児島県	137	0.7	2.7																										
	鹿児島県	9.5	0.5	1.9																										

25. 男女別、現住県別5年前の常住県 (0D表及び移動率) (つづき)

男	現住県別																										
	三重県	滋賀県	京都府	大阪府	兵庫県	奈良県	和歌山県	鳥取県	島根県	岡山県	広島県	山口県	徳島県	香川県	愛媛県	高知県	福岡県	佐賀県	長崎県	熊本県	大分県	宮崎県	鹿児島県	沖縄県			
総数	328	163	321	969	659	65	135	72	170	249	340	249	340	249	64	94	132	96	585	146	179	277	97	143	170	173	
	100.0	100.0	100.0	100.0	100.0	100.0	100.0	100.0	100.0	100.0	100.0	100.0	100.0	100.0	100.0	100.0	100.0	100.0	100.0	100.0	100.0	100.0	100.0	100.0	100.0	100.0	100.0
北海道																											
青森県																											
岩手県																											
宮城県																											
秋田県																											
山形県																											
福島県																											
茨城県																											
栃木県																											
群馬県																											
埼玉県																											
千葉県																											
東京都																											
神奈川県																											
新潟県																											
富山県																											
石川県																											
福井県																											
山梨県																											
長野県																											
岐阜県																											
静岡県																											
愛知県																											
三重県	0.9																										
滋賀県	2.99	13.6																									
京都府	0.3	83.4	0.3																								
大阪府	0.3	2.5	81.2	0.1																							
兵庫県																											
奈良県																											
和歌山県																											
鳥取県																											
島根県																											
岡山県																											
広島県																											
山口県																											
徳島県																											
香川県																											
愛媛県																											
高知県																											
福岡県																											
佐賀県																											
長崎県																											
熊本県																											
大分県																											
宮崎県																											
鹿児島県																											
沖縄県																											

5年前の常住県

25. 男女別、現住県別5年前の常住県 (0D表及び移動率) (つづき)

		現住県別																									
		三重県	滋賀県	京都府	大阪府	兵庫県	奈良県	和歌山県	鳥取県	島根県	岡山県	広島県	山口県	徳島県	香川県	愛媛県	高知県	福岡県	佐賀県	長崎県	熊本県	大分県	宮崎県	鹿児島県	沖縄県		
男	高知県																										
	福岡県																										
	佐賀県																										
	長崎県																										
	熊本県																										
	大分県																										
	宮崎県																										
	鹿児島県																										
	沖縄県																										
	不詳																										
	合計	9.3	8.0	7.2	9.3	12.4	7.1	10.4	6.9	2.9	9.2	9.1	8.4	3.1	6.4	10.5	6.3	7.4	15.8	6.2	6.1	13.8	12.6	7.6	162	5.2	
	5年前の現住県																										

25. 男女別、現住県別5年前の常住県 (0D表及び移動率) (つづき)

女	現住県別																						
	北海道	青森県	岩手県	宮城県	秋田県	山形県	福島県	茨城県	栃木県	群馬県	埼玉県	千葉県	東京都	神奈川県	新潟県	富山県	石川県	福井県	山梨県	長野県	岐阜県	静岡県	愛知県
総数	1627	111	153	359	109	209	311	345	274	257	806	753	1720	1028	890	171	207	91	90	321	207	461	934
	100.0	100.0	100.0	100.0	100.0	100.0	100.0	100.0	100.0	100.0	100.0	100.0	100.0	100.0	100.0	100.0	100.0	100.0	100.0	100.0	100.0	100.0	100.0
北海道	569	0.7	1.4	0.6	2.8	0.5	0.3	0.3	0.7	0.8	1.0	0.4	0.4	0.6	0.3	0.1	0.1	0.1	0.1	0.3	0.3	0.5	1.2
青森県	315	0.9	0.7	0.8	0.8	0.3	0.3	0.3	0.3	0.3	0.3	0.3	0.3	0.3	0.3	0.3	0.3	0.3	0.3	0.3	0.3	0.3	0.3
岩手県	157	0.5	1.2	0.8	0.8	0.3	0.3	0.3	0.3	0.3	0.3	0.3	0.3	0.3	0.3	0.3	0.3	0.3	0.3	0.3	0.3	0.3	0.3
宮城県	176	0.5	0.8	0.8	0.8	0.3	0.3	0.3	0.3	0.3	0.3	0.3	0.3	0.3	0.3	0.3	0.3	0.3	0.3	0.3	0.3	0.3	0.3
秋田県	116	0.7	2.0	0.8	0.8	0.3	0.3	0.3	0.3	0.3	0.3	0.3	0.3	0.3	0.3	0.3	0.3	0.3	0.3	0.3	0.3	0.3	0.3
山形県	95	0.6	1.3	0.6	0.8	0.3	0.3	0.3	0.3	0.3	0.3	0.3	0.3	0.3	0.3	0.3	0.3	0.3	0.3	0.3	0.3	0.3	0.3
福島県	306	0.4	0.8	0.8	0.8	0.3	0.3	0.3	0.3	0.3	0.3	0.3	0.3	0.3	0.3	0.3	0.3	0.3	0.3	0.3	0.3	0.3	0.3
茨城県	198	0.6	0.8	0.8	0.8	0.3	0.3	0.3	0.3	0.3	0.3	0.3	0.3	0.3	0.3	0.3	0.3	0.3	0.3	0.3	0.3	0.3	0.3
栃木県	280	0.6	0.8	0.8	0.8	0.3	0.3	0.3	0.3	0.3	0.3	0.3	0.3	0.3	0.3	0.3	0.3	0.3	0.3	0.3	0.3	0.3	0.3
群馬県	175	0.6	0.8	0.8	0.8	0.3	0.3	0.3	0.3	0.3	0.3	0.3	0.3	0.3	0.3	0.3	0.3	0.3	0.3	0.3	0.3	0.3	0.3
埼玉県	670	0.9	0.8	0.8	0.8	0.3	0.3	0.3	0.3	0.3	0.3	0.3	0.3	0.3	0.3	0.3	0.3	0.3	0.3	0.3	0.3	0.3	0.3
千葉県	474	0.9	0.8	0.8	0.8	0.3	0.3	0.3	0.3	0.3	0.3	0.3	0.3	0.3	0.3	0.3	0.3	0.3	0.3	0.3	0.3	0.3	0.3
東京都	1539	0.9	0.8	0.8	0.8	0.3	0.3	0.3	0.3	0.3	0.3	0.3	0.3	0.3	0.3	0.3	0.3	0.3	0.3	0.3	0.3	0.3	0.3
神奈川県	965	0.9	0.8	0.8	0.8	0.3	0.3	0.3	0.3	0.3	0.3	0.3	0.3	0.3	0.3	0.3	0.3	0.3	0.3	0.3	0.3	0.3	0.3
新潟県	356	0.9	0.8	0.8	0.8	0.3	0.3	0.3	0.3	0.3	0.3	0.3	0.3	0.3	0.3	0.3	0.3	0.3	0.3	0.3	0.3	0.3	0.3
富山県	172	0.9	0.8	0.8	0.8	0.3	0.3	0.3	0.3	0.3	0.3	0.3	0.3	0.3	0.3	0.3	0.3	0.3	0.3	0.3	0.3	0.3	0.3
石川県	120	0.9	0.8	0.8	0.8	0.3	0.3	0.3	0.3	0.3	0.3	0.3	0.3	0.3	0.3	0.3	0.3	0.3	0.3	0.3	0.3	0.3	0.3
福井県	185	0.9	0.8	0.8	0.8	0.3	0.3	0.3	0.3	0.3	0.3	0.3	0.3	0.3	0.3	0.3	0.3	0.3	0.3	0.3	0.3	0.3	0.3
山梨県	85	0.9	0.8	0.8	0.8	0.3	0.3	0.3	0.3	0.3	0.3	0.3	0.3	0.3	0.3	0.3	0.3	0.3	0.3	0.3	0.3	0.3	0.3
長野県	279	0.9	0.8	0.8	0.8	0.3	0.3	0.3	0.3	0.3	0.3	0.3	0.3	0.3	0.3	0.3	0.3	0.3	0.3	0.3	0.3	0.3	0.3
岐阜県	177	0.9	0.8	0.8	0.8	0.3	0.3	0.3	0.3	0.3	0.3	0.3	0.3	0.3	0.3	0.3	0.3	0.3	0.3	0.3	0.3	0.3	0.3
静岡県	402	0.9	0.8	0.8	0.8	0.3	0.3	0.3	0.3	0.3	0.3	0.3	0.3	0.3	0.3	0.3	0.3	0.3	0.3	0.3	0.3	0.3	0.3
愛知県	551	0.9	0.8	0.8	0.8	0.3	0.3	0.3	0.3	0.3	0.3	0.3	0.3	0.3	0.3	0.3	0.3	0.3	0.3	0.3	0.3	0.3	0.3
三重県	288	0.9	0.8	0.8	0.8	0.3	0.3	0.3	0.3	0.3	0.3	0.3	0.3	0.3	0.3	0.3	0.3	0.3	0.3	0.3	0.3	0.3	0.3
滋賀県	158	0.9	0.8	0.8	0.8	0.3	0.3	0.3	0.3	0.3	0.3	0.3	0.3	0.3	0.3	0.3	0.3	0.3	0.3	0.3	0.3	0.3	0.3
京都府	317	0.9	0.8	0.8	0.8	0.3	0.3	0.3	0.3	0.3	0.3	0.3	0.3	0.3	0.3	0.3	0.3	0.3	0.3	0.3	0.3	0.3	0.3
大阪府	970	0.9	0.8	0.8	0.8	0.3	0.3	0.3	0.3	0.3	0.3	0.3	0.3	0.3	0.3	0.3	0.3	0.3	0.3	0.3	0.3	0.3	0.3
兵庫県	583	0.9	0.8	0.8	0.8	0.3	0.3	0.3	0.3	0.3	0.3	0.3	0.3	0.3	0.3	0.3	0.3	0.3	0.3	0.3	0.3	0.3	0.3
奈良県	359	0.9	0.8	0.8	0.8	0.3	0.3	0.3	0.3	0.3	0.3	0.3	0.3	0.3	0.3	0.3	0.3	0.3	0.3	0.3	0.3	0.3	0.3
和歌山県	160	0.9	0.8	0.8	0.8	0.3	0.3	0.3	0.3	0.3	0.3	0.3	0.3	0.3	0.3	0.3	0.3	0.3	0.3	0.3	0.3	0.3	0.3
徳島県	124	0.9	0.8	0.8	0.8	0.3	0.3	0.3	0.3	0.3	0.3	0.3	0.3	0.3	0.3	0.3	0.3	0.3	0.3	0.3	0.3	0.3	0.3
香川県	191	0.9	0.8	0.8	0.8	0.3	0.3	0.3	0.3	0.3	0.3	0.3	0.3	0.3	0.3	0.3	0.3	0.3	0.3	0.3	0.3	0.3	0.3
岡山県	277	0.9	0.8	0.8	0.8	0.3	0.3	0.3	0.3	0.3	0.3	0.3	0.3	0.3	0.3	0.3	0.3	0.3	0.3	0.3	0.3	0.3	0.3
広島県	371	0.9	0.8	0.8	0.8	0.3	0.3	0.3	0.3	0.3	0.3	0.3	0.3	0.3	0.3	0.3	0.3	0.3	0.3	0.3	0.3	0.3	0.3
山口県	228	0.9	0.8	0.8	0.8	0.3	0.3	0.3	0.3	0.3	0.3	0.3	0.3	0.3	0.3	0.3	0.3	0.3	0.3	0.3	0.3	0.3	0.3
鳥取県	114	0.9	0.8	0.8	0.8	0.3	0.3	0.3	0.3	0.3	0.3	0.3	0.3	0.3	0.3	0.3	0.3	0.3	0.3	0.3	0.3	0.3	0.3
島根県	74	0.9	0.8	0.8	0.8	0.3	0.3	0.3	0.3	0.3	0.3	0.3	0.3	0.3	0.3	0.3	0.3	0.3	0.3	0.3	0.3	0.3	0.3
徳島県	95	0.9	0.8	0.8	0.8	0.3	0.3	0.3	0.3	0.3	0.3	0.3	0.3	0.3	0.3	0.3	0.3	0.3	0.3	0.3	0.3	0.3	0.3
香川県	65	0.9	0.8	0.8	0.8	0.3	0.3	0.3	0.3	0.3	0.3	0.3	0.3	0.3	0.3	0.3	0.3	0.3	0.3	0.3	0.3	0.3	0.3
愛媛県	171	0.9	0.8	0.8	0.8	0.3	0.3	0.3	0.3	0.3	0.3	0.3	0.3	0.3	0.3	0.3	0.3	0.3	0.3	0.3	0.3	0.3	0.3

5年前の常住県

25. 男女別、現住県別5年前の常住県(0D表及び移動率)(つづき)

女	総数	現住県別																																																			
		高知県	徳島県	香川県	愛媛県	福岡県	佐賀県	長崎県	熊本県	大分県	宮崎県	鹿児島県	沖縄県	国外	不詳	北海道	青森県	岩手県	宮城県	秋田県	山形県	福島県	茨城県	栃木県	群馬県	埼玉県	千葉県	東京都	埼玉県	新潟県	富山県	石川県	福井県	山梨県	長野県	岐阜県	静岡県	愛知県															
	14																																																				
	577																																																				
	375																																																				
	146																																																				
	205																																																				
	113																																																				
	179																																																				
	89																																																				
	053																																																				
	10																																																				
	144																																																				
	09																																																				
	110																																																				
	10																																																				
	23																																																				
	127																																																				
	87																																																				

25. 男女別、現住県別5年前の常住人口(00歳及び移動率)(つづき)

女	現住県別																								
	三重	滋賀	京都府	大阪府	兵庫県	奈良県	和歌山県	鳥取県	島根県	岡山県	広島県	山口県	徳島県	香川県	愛媛県	高知県	福岡県	佐賀県	長崎県	熊本県	大分県	宮崎県	鹿児島県	沖縄県	
	323	148	344	1080	715	82	188	89	197	288	495	285	22	88	177	115	697	168	21	337	89	174	165	181	
総	100.0	100.0	100.0	100.0	100.0	100.0	100.0	100.0	100.0	100.0	100.0	100.0	100.0	100.0	100.0	100.0	100.0	100.0	100.0	100.0	100.0	100.0	100.0	100.0	
北海道																									
青森県																									
岩手県	0.7																								
宮城県		0.7																							
秋田県																									
山形県																									
福島県																									
茨城県																									
栃木県	1.3																								
群馬県																									
埼玉県																									
千葉県	0.7																								
東京都																									
神奈川県						7.2																			
新潟県																									
石川県																									
福井県																									
山梨県																									
長野県																									
岐阜県																									
静岡県																									
愛知県																									
三重県	1.3																								
滋賀県		1.3																							
京都府																									
大阪府																									
兵庫県																									
奈良県																									
和歌山県																									
鳥取県																									
島根県																									
岡山県																									
広島県																									
山口県																									
徳島県																									
香川県																									
愛媛県																									
高知県																									
福岡県																									
佐賀県																									
長崎県																									
熊本県																									
大分県																									
宮崎県																									
鹿児島県																									
沖縄県																									

5年ごとの出生

25. 男女別、現住県別5年前の常住県(00表及び移動率)(つつ差)

		現住県別																								
		三重県	滋賀県	京都府	大阪府	兵庫県	奈良県	和歌山県	鳥取県	島根県	岡山県	広島県	山口県	徳島県	香川県	愛媛県	高知県	福岡県	佐賀県	長崎県	熊本県	大分県	宮崎県	鹿児島県	沖縄県	
女																										
	5年前の移出率	7.7	6.8	6.1	7.4	14.0	9.8	6.0	7.9	2.5	10.7	8.1	10.9	13.8	12.1	7.9	5.2	6.1	12.9	4.3	6.1	6.5	9.2	7.1	18.8	
	高知県																0.08									
	福岡県																0.2									
	佐賀県																0.137									
	長崎県																0.197									
	熊本県																0.1									
	大分県																0.1									
	宮崎県																0.1									
	鹿児島県																0.1									
	沖縄県																									
	不詳	2.5	6.8	6.1	7.4	14.0	9.8	6.0	7.9	2.5	10.7	8.1	10.9	13.8	12.1	7.9	5.2	6.1	12.9	4.3	6.1	6.5	9.2	7.1	18.8	

28. 男女別、現住県別1年前の常住人口 (OD表及び移動率) (つづき)

男女計	現住県別	
	数	移動率
総計	222	10.3
北海道	17.6	0.1
青森県	3.6	0.1
岩手県	3.4	0.1
宮城県	3.9	0.1
秋田県	1.2	0.1
山形県	6.1	0.1
福島県	1.8	0.1
茨城県	0.5	0.0
栃木県	3.4	0.1
群馬県	3.0	0.1
埼玉県	3.9	0.1
千葉県	3.3	0.1
東京都	2.0	0.3
神奈川県	0.1	0.0
新潟県	3.2	0.1
富山県	0.1	0.0
石川県	2.1	0.1
福井県	0.1	0.0
山梨県	8.1	0.1
長野県	4.7	0.1
岐阜県	6.0	0.1
静岡県	9.9	0.1
愛知県	10.2	0.1

26. 男女別、現住県別1年前の常住県(00)表及び移動率(つづき)

		現住県別																							
		三重県	滋賀県	京都府	大阪府	兵庫県	奈良県	和歌山県	鳥取県	島根県	岡山県	広島県	山口県	徳島県	香川県	愛媛県	高知県	福岡県	佐賀県	長崎県	熊本県	大分県	宮崎県	鹿児島県	沖縄県
男女計	総数	703	344	723	2250	1532	182	330	176	408	578	814	582	96	216	352	236	1328	353	431	690	133	343	340	408
		100.0	100.0	100.0	100.0	100.0	100.0	100.0	100.0	100.0	100.0	100.0	100.0	100.0	100.0	100.0	100.0	100.0	100.0	100.0	100.0	100.0	100.0	100.0	100.0
			0.1	0.2	0.3	0.2	0.4	0.1	0.2	0.2	0.2	0.2	0.2	0.1	0.1	0.1	0.1	0.1	0.1	0.1	0.1	0.1	0.1	0.1	0.2
		0.3	0.3	0.1	0.0	0.2	0.1	0.2	0.1	0.2	0.2	0.2	0.2	0.1	0.1	0.1	0.1	0.1	0.1	0.1	0.1	0.1	0.1	0.1	0.1
		90.2	99.9	99.7	99.9	99.9	99.9	99.9	99.9	99.9	99.9	99.9	99.9	99.9	99.9	99.9	99.9	99.9	99.9	99.9	99.9	99.9	99.9	99.9	99.9
		1.2	0.2	0.2	0.0	0.5	0.1	0.1	0.1	0.2	0.2	0.2	0.2	0.2	0.2	0.2	0.2	0.2	0.2	0.2	0.2	0.2	0.2	0.2	0.2
		0.1	0.1	0.1	0.1	0.1	0.1	0.1	0.1	0.1	0.1	0.1	0.1	0.1	0.1	0.1	0.1	0.1	0.1	0.1	0.1	0.1	0.1	0.1	0.1
		0.1	0.1	0.1	0.1	0.1	0.1	0.1	0.1	0.1	0.1	0.1	0.1	0.1	0.1	0.1	0.1	0.1	0.1	0.1	0.1	0.1	0.1	0.1	0.1
		0.1	0.1	0.1	0.1	0.1	0.1	0.1	0.1	0.1	0.1	0.1	0.1	0.1	0.1	0.1	0.1	0.1	0.1	0.1	0.1	0.1	0.1	0.1	0.1
		0.1	0.1	0.1	0.1	0.1	0.1	0.1	0.1	0.1	0.1	0.1	0.1	0.1	0.1	0.1	0.1	0.1	0.1	0.1	0.1	0.1	0.1	0.1	0.1
		0.1	0.1	0.1	0.1	0.1	0.1	0.1	0.1	0.1	0.1	0.1	0.1	0.1	0.1	0.1	0.1	0.1	0.1	0.1	0.1	0.1	0.1	0.1	0.1
		0.1	0.1	0.1	0.1	0.1	0.1	0.1	0.1	0.1	0.1	0.1	0.1	0.1	0.1	0.1	0.1	0.1	0.1	0.1	0.1	0.1	0.1	0.1	0.1
		0.1	0.1	0.1	0.1	0.1	0.1	0.1	0.1	0.1	0.1	0.1	0.1	0.1	0.1	0.1	0.1	0.1	0.1	0.1	0.1	0.1	0.1	0.1	0.1
		0.1	0.1	0.1	0.1	0.1	0.1	0.1	0.1	0.1	0.1	0.1	0.1	0.1	0.1	0.1	0.1	0.1	0.1	0.1	0.1	0.1	0.1	0.1	0.1
		0.1	0.1	0.1	0.1	0.1	0.1	0.1	0.1	0.1	0.1	0.1	0.1	0.1	0.1	0.1	0.1	0.1	0.1	0.1	0.1	0.1	0.1	0.1	0.1

1年前の常住県

26. 男女別、現住県別1年前の常住人口（0D表及び移動率）（つつき）

		現住県別																															
男女計		三重	滋賀	京都府	大阪府	兵庫	奈良	和歌山	鳥取	島根	岡山	広島	山口	徳島	香川	愛媛	高知	福岡	佐賀	長崎	熊本	大分	宮崎	鹿児島	沖縄	計							
		1年前の常住人口	高知	221	0.0	0.0	0.0	0.0	0.0	0.0	0.0	0.0	0.0	0.0	0.0	0.0	0.0	0.0	0.0	157	311	0.7	0.1	0.5	309	300	381	891					
	福岡	96.1	0.0	0.0	0.0	0.0	0.0	0.0	0.0	0.0	0.0	0.0	0.0	0.0	0.0	0.0	0.0	979	881	0.2	0.2	1.7	883	900	95.6	275							
	佐賀	0.3	0.0	0.0	0.0	0.0	0.0	0.0	0.0	0.0	0.0	0.0	0.0	0.0	0.0	0.0	0.0	0.3	0.2	0.3	0.2	0.2	0.2	0.2	0.2	0.2	7.4						
	長崎	0.1	0.0	0.0	0.0	0.0	0.0	0.0	0.0	0.0	0.0	0.0	0.0	0.0	0.0	0.0	0.0	0.1	0.1	0.1	0.1	0.1	0.1	0.1	0.1	0.1	1.9						
	熊本	0.0	0.0	0.0	0.0	0.0	0.0	0.0	0.0	0.0	0.0	0.0	0.0	0.0	0.0	0.0	0.0	0.0	0.0	0.0	0.0	0.0	0.0	0.0	0.0	0.0	6.0						
	大分	0.0	0.0	0.0	0.0	0.0	0.0	0.0	0.0	0.0	0.0	0.0	0.0	0.0	0.0	0.0	0.0	0.0	0.0	0.0	0.0	0.0	0.0	0.0	0.0	0.0	10.4						
	宮崎	0.0	0.0	0.0	0.0	0.0	0.0	0.0	0.0	0.0	0.0	0.0	0.0	0.0	0.0	0.0	0.0	0.0	0.0	0.0	0.0	0.0	0.0	0.0	0.0	0.0	10.6						
	鹿児島	0.0	0.0	0.0	0.0	0.0	0.0	0.0	0.0	0.0	0.0	0.0	0.0	0.0	0.0	0.0	0.0	0.0	0.0	0.0	0.0	0.0	0.0	0.0	0.0	0.0	2.9						
	沖縄	0.0	0.0	0.0	0.0	0.0	0.0	0.0	0.0	0.0	0.0	0.0	0.0	0.0	0.0	0.0	0.0	0.0	0.0	0.0	0.0	0.0	0.0	0.0	0.0	0.0	5.1						
	計	88.4	2.7	0.3	0.0	0.0	0.0	0.0	0.0	0.0	0.0	0.0	0.0	0.0	0.0	0.0	0.0	157	311	0.7	0.1	0.5	309	300	381	891							
		12.8	1.6	0.1	0.0	0.0	0.0	0.0	0.0	0.0	0.0	0.0	0.0	0.0	0.0	0.0	0.0	0.0	0.0	0.0	0.0	0.0	0.0	0.0	0.0	0.0	1.9						
		10.3	2.2	0.1	0.0	0.0	0.0	0.0	0.0	0.0	0.0	0.0	0.0	0.0	0.0	0.0	0.0	0.0	0.0	0.0	0.0	0.0	0.0	0.0	0.0	0.0	7.4						
		7.4	1.3	0.1	0.0	0.0	0.0	0.0	0.0	0.0	0.0	0.0	0.0	0.0	0.0	0.0	0.0	0.0	0.0	0.0	0.0	0.0	0.0	0.0	0.0	0.0	6.0						
		13.3	2.2	0.1	0.0	0.0	0.0	0.0	0.0	0.0	0.0	0.0	0.0	0.0	0.0	0.0	0.0	0.0	0.0	0.0	0.0	0.0	0.0	0.0	0.0	0.0	10.4						
		12.8	1.6	0.1	0.0	0.0	0.0	0.0	0.0	0.0	0.0	0.0	0.0	0.0	0.0	0.0	0.0	0.0	0.0	0.0	0.0	0.0	0.0	0.0	0.0	0.0	10.6						
		7.4	1.3	0.1	0.0	0.0	0.0	0.0	0.0	0.0	0.0	0.0	0.0	0.0	0.0	0.0	0.0	0.0	0.0	0.0	0.0	0.0	0.0	0.0	0.0	0.0	2.9						
		10.3	2.2	0.1	0.0	0.0	0.0	0.0	0.0	0.0	0.0	0.0	0.0	0.0	0.0	0.0	0.0	0.0	0.0	0.0	0.0	0.0	0.0	0.0	0.0	0.0	7.4						
		7.4	1.3	0.1	0.0	0.0	0.0	0.0	0.0	0.0	0.0	0.0	0.0	0.0	0.0	0.0	0.0	0.0	0.0	0.0	0.0	0.0	0.0	0.0	0.0	0.0	6.0						
		13.3	2.2	0.1	0.0	0.0	0.0	0.0	0.0	0.0	0.0	0.0	0.0	0.0	0.0	0.0	0.0	0.0	0.0	0.0	0.0	0.0	0.0	0.0	0.0	0.0	10.4						
		12.8	1.6	0.1	0.0	0.0	0.0	0.0	0.0	0.0	0.0	0.0	0.0	0.0	0.0	0.0	0.0	0.0	0.0	0.0	0.0	0.0	0.0	0.0	0.0	0.0	10.6						
		7.4	1.3	0.1	0.0	0.0	0.0	0.0	0.0	0.0	0.0	0.0	0.0	0.0	0.0	0.0	0.0	0.0	0.0	0.0	0.0	0.0	0.0	0.0	0.0	0.0	2.9						
		10.3	2.2	0.1	0.0	0.0	0.0	0.0	0.0	0.0	0.0	0.0	0.0	0.0	0.0	0.0	0.0	0.0	0.0	0.0	0.0	0.0	0.0	0.0	0.0	0.0	7.4						
		7.4	1.3	0.1	0.0	0.0	0.0	0.0	0.0	0.0	0.0	0.0	0.0	0.0	0.0	0.0	0.0	0.0	0.0	0.0	0.0	0.0	0.0	0.0	0.0	0.0	6.0						

26. 男女別、現住県別1年前の常住県 (OD表及び移動率) (つづき)

男	総 数		現住県別																									
	総 数	1年前の常住県	北海道	青森県	岩手県	宮城県	秋田県	山形県	福島県	茨城県	栃木県	群馬県	埼玉県	千葉県	東京都	神奈川県	新潟県	富山県	石川県	福井県	山梨県	長野県	岐阜県	静岡県	愛知県			
	100.0	100.0	100.0	100.0	100.0	100.0	100.0	100.0	100.0	100.0	100.0	100.0	100.0	100.0	100.0	100.0	100.0	100.0	100.0	100.0	100.0	100.0	100.0	100.0	100.0	100.0		
	15686	474	93	148	335	87	156	341	323	304	285	807	752	1734	389	382	160	203	82	77	342	210	403	816				
	453	443	2	2	91	87	155	321	275	258	223	730	699	1967	392	359	143	190	81	77	324	202	403	816				
	89	88	94.8	131	99	89.7	86.5	94.1	87.3	84.9	88.3	90.3	92.8	113	102	102	89.4	95.0	96.8	95.2	94.7	95.2	91.8	87.2	80.7	88.7	89.7	
	0.9	0.4	0.3	0.3	0.3	0.3	0.3	0.3	0.3	0.3	0.3	0.3	0.3	0.3	0.3	0.3	0.3	0.3	0.3	0.3	0.3	0.3	0.3	0.3	0.3	0.3	0.3	0.3
	1.0	1.0	1.0	1.0	1.0	1.0	1.0	1.0	1.0	1.0	1.0	1.0	1.0	1.0	1.0	1.0	1.0	1.0	1.0	1.0	1.0	1.0	1.0	1.0	1.0	1.0	1.0	1.0

26. 男女別、現住県別1年前の常住県(00表及び移動率)(つつき)

男	1年前の常住県	現住県別																							
		総数	北海道	青森県	岩手県	宮城県	秋田県	山形県	福島県	茨城県	栃木県	群馬県	埼玉県	千葉県	東京都	埼玉県	富山県	石川県	福井県	山梨県	長野県	岐阜県	静岡県	愛知県	
		95																							
	高知県	0.6																							
	福岡県	3.5																							
	佐賀県	1.8																							
	長崎県	0.7																							
	熊本県	1.1																							
	大分県	0.7																							
	宮崎県	0.5																							
	鹿児島県	1.0																							
	沖縄県	1.9																							
	海外	0.1																							
	不詳	18.7																							
			5.9	3.2	10.3	7.2	10.3	13.5	5.3	11.8	14.4	10.9	7.9	10.9	10.8	10.6	6.4	1.2	5.2	3.2	3.8	6.7	9.4		

26. 男女別、現住県別1年前の常住人口(00表及び移動表)(つづき)

男	現住県別																							
	三重県	滋賀県	京都府	大阪府	兵庫県	奈良県	和歌山県	鳥取県	岡山県	島根県	広島県	山口県	徳島県	香川県	愛媛県	高知県	福岡県	佐賀県	長崎県	熊本県	大分県	宮崎県	鹿児島県	沖縄県
総数	583	170	321	1098	693	87	137	73	175	254	353	265	54	96	154	101	587	156	106	295	89	147	172	185
	100.0	100.0	100.0	100.0	100.0	100.0	100.0	100.0	100.0	100.0	100.0	100.0	100.0	100.0	100.0	100.0	100.0	100.0	100.0	100.0	100.0	100.0	100.0	100.0
	0.3	0.1	0.3	0.2	0.3	0.3	0.2	0.1	0.9	1.1	0.1	0.4	1.6	1.0	0.2	0.2	0.3	0.2	2.2	0.7	0.1	0.1	0.1	0.4
	0.3	0.1	0.3	0.2	0.3	0.3	0.2	0.1	0.9	1.1	0.1	0.4	1.6	1.0	0.2	0.2	0.3	0.2	2.2	0.7	0.1	0.1	0.1	0.4
	0.3	0.1	0.3	0.2	0.3	0.3	0.2	0.1	0.9	1.1	0.1	0.4	1.6	1.0	0.2	0.2	0.3	0.2	2.2	0.7	0.1	0.1	0.1	0.4
	0.3	0.1	0.3	0.2	0.3	0.3	0.2	0.1	0.9	1.1	0.1	0.4	1.6	1.0	0.2	0.2	0.3	0.2	2.2	0.7	0.1	0.1	0.1	0.4
	0.3	0.1	0.3	0.2	0.3	0.3	0.2	0.1	0.9	1.1	0.1	0.4	1.6	1.0	0.2	0.2	0.3	0.2	2.2	0.7	0.1	0.1	0.1	0.4
	0.3	0.1	0.3	0.2	0.3	0.3	0.2	0.1	0.9	1.1	0.1	0.4	1.6	1.0	0.2	0.2	0.3	0.2	2.2	0.7	0.1	0.1	0.1	0.4
	0.3	0.1	0.3	0.2	0.3	0.3	0.2	0.1	0.9	1.1	0.1	0.4	1.6	1.0	0.2	0.2	0.3	0.2	2.2	0.7	0.1	0.1	0.1	0.4
	0.3	0.1	0.3	0.2	0.3	0.3	0.2	0.1	0.9	1.1	0.1	0.4	1.6	1.0	0.2	0.2	0.3	0.2	2.2	0.7	0.1	0.1	0.1	0.4
	0.3	0.1	0.3	0.2	0.3	0.3	0.2	0.1	0.9	1.1	0.1	0.4	1.6	1.0	0.2	0.2	0.3	0.2	2.2	0.7	0.1	0.1	0.1	0.4
	0.3	0.1	0.3	0.2	0.3	0.3	0.2	0.1	0.9	1.1	0.1	0.4	1.6	1.0	0.2	0.2	0.3	0.2	2.2	0.7	0.1	0.1	0.1	0.4
	0.3	0.1	0.3	0.2	0.3	0.3	0.2	0.1	0.9	1.1	0.1	0.4	1.6	1.0	0.2	0.2	0.3	0.2	2.2	0.7	0.1	0.1	0.1	0.4
	0.3	0.1	0.3	0.2	0.3	0.3	0.2	0.1	0.9	1.1	0.1	0.4	1.6	1.0	0.2	0.2	0.3	0.2	2.2	0.7	0.1	0.1	0.1	0.4
	0.3	0.1	0.3	0.2	0.3	0.3	0.2	0.1	0.9	1.1	0.1	0.4	1.6	1.0	0.2	0.2	0.3	0.2	2.2	0.7	0.1	0.1	0.1	0.4
	0.3	0.1	0.3	0.2	0.3	0.3	0.2	0.1	0.9	1.1	0.1	0.4	1.6	1.0	0.2	0.2	0.3	0.2	2.2	0.7	0.1	0.1	0.1	0.4
	0.3	0.1	0.3	0.2	0.3	0.3	0.2	0.1	0.9	1.1	0.1	0.4	1.6	1.0	0.2	0.2	0.3	0.2	2.2	0.7	0.1	0.1	0.1	0.4
	0.3	0.1	0.3	0.2	0.3	0.3	0.2	0.1	0.9	1.1	0.1	0.4	1.6	1.0	0.2	0.2	0.3	0.2	2.2	0.7	0.1	0.1	0.1	0.4
	0.3	0.1	0.3	0.2	0.3	0.3	0.2	0.1	0.9	1.1	0.1	0.4	1.6	1.0	0.2	0.2	0.3	0.2	2.2	0.7	0.1	0.1	0.1	0.4
	0.3	0.1	0.3	0.2	0.3	0.3	0.2	0.1	0.9	1.1	0.1	0.4	1.6	1.0	0.2	0.2	0.3	0.2	2.2	0.7	0.1	0.1	0.1	0.4
	0.3	0.1	0.3	0.2	0.3	0.3	0.2	0.1	0.9	1.1	0.1	0.4	1.6	1.0	0.2	0.2	0.3	0.2	2.2	0.7	0.1	0.1	0.1	0.4
	0.3	0.1	0.3	0.2	0.3	0.3	0.2	0.1	0.9	1.1	0.1	0.4	1.6	1.0	0.2	0.2	0.3	0.2	2.2	0.7	0.1	0.1	0.1	0.4
	0.3	0.1	0.3	0.2	0.3	0.3	0.2	0.1	0.9	1.1	0.1	0.4	1.6	1.0	0.2	0.2	0.3	0.2	2.2	0.7	0.1	0.1	0.1	0.4
	0.3	0.1	0.3	0.2	0.3	0.3	0.2	0.1	0.9	1.1	0.1	0.4	1.6	1.0	0.2	0.2	0.3	0.2	2.2	0.7	0.1	0.1	0.1	0.4
	0.3	0.1	0.3	0.2	0.3	0.3	0.2	0.1	0.9	1.1	0.1	0.4	1.6	1.0	0.2	0.2	0.3	0.2	2.2	0.7	0.1	0.1	0.1	0.4
	0.3	0.1	0.3	0.2	0.3	0.3	0.2	0.1	0.9	1.1	0.1	0.4	1.6	1.0	0.2	0.2	0.3	0.2	2.2	0.7	0.1	0.1	0.1	0.4
	0.3	0.1	0.3	0.2	0.3	0.3	0.2	0.1	0.9	1.1	0.1	0.4	1.6	1.0	0.2	0.2	0.3	0.2	2.2	0.7	0.1	0.1	0.1	0.4
	0.3	0.1	0.3	0.2	0.3	0.3	0.2	0.1	0.9	1.1	0.1	0.4	1.6	1.0	0.2	0.2	0.3	0.2	2.2	0.7	0.1	0.1	0.1	0.4
	0.3	0.1	0.3	0.2	0.3	0.3	0.2	0.1	0.9	1.1	0.1	0.4	1.6	1.0	0.2	0.2	0.3	0.2	2.2	0.7	0.1	0.1	0.1	0.4
	0.3	0.1	0.3	0.2	0.3	0.3	0.2	0.1	0.9	1.1	0.1	0.4	1.6	1.0	0.2	0.2	0.3	0.2	2.2	0.7	0.1	0.1	0.1	0.4
	0.3	0.1	0.3	0.2	0.3	0.3	0.2	0.1	0.9	1.1	0.1	0.4	1.6	1.0	0.2	0.2	0.3	0.2	2.2	0.7	0.1	0.1	0.1	0.4
	0.3	0.1	0.3	0.2	0.3	0.3	0.2	0.1	0.9	1.1	0.1	0.4	1.6	1.0	0.2	0.2	0.3	0.2	2.2	0.7	0.1	0.1	0.1	0.4
	0.3	0.1	0.3	0.2	0.3	0.3	0.2	0.1	0.9	1.1	0.1	0.4	1.6	1.0	0.2	0.2	0.3	0.2	2.2	0.7	0.1	0.1	0.1	0.4
	0.3	0.1	0.3	0.2	0.3	0.3	0.2	0.1	0.9	1.1	0.1	0.4	1.6	1.0	0.2	0.2	0.3	0.2	2.2	0.7	0.1	0.1	0.1	0.4
	0.3	0.1	0.3	0.2	0.3	0.3	0.2	0.1	0.9	1.1	0.1	0.4	1.6	1.0	0.2	0.2	0.3	0.2	2.2	0.7	0.1	0.1	0.1	0.4
	0.3	0.1	0.3	0.2	0.3	0.3	0.2	0.1	0.9	1.1	0.1	0.4	1.6	1.0	0.2	0.2	0.3	0.2	2.2	0.7	0.1	0.1	0.1	0.4

26. 男女別、現住県別1年前の常住県 (0D差及び移動率) (つづき)

		現住県別																									
		三重県	滋賀県	京都府	大阪府	兵庫県	奈良県	和歌山県	鳥取県	岡山県	広島県	山口県	徳島県	香川県	愛媛県	高知県	福岡県	佐賀県	長崎県	熊本県	大分県	宮崎県	鹿児島県	沖縄県			
男	出身の居住県	高知県	-	-	-	-	-	-	-	-	-	-	-	-	-	0.1	-	-	-	-	-	-	-	-	-		
		福岡県	-	-	-	-	-	-	-	-	-	-	-	-	-	-	-	0.2	-	-	-	-	-	-	-	-	
		佐賀県	-	-	-	-	-	-	-	-	-	-	-	-	-	-	-	0.1	-	-	-	-	-	-	-	-	
		熊本県	-	-	-	-	-	-	-	-	-	-	-	-	-	-	-	-	0.2	-	-	-	-	-	-	-	
		大分県	-	-	-	-	-	-	-	-	-	-	-	-	-	-	-	-	-	0.1	-	-	-	-	-	-	
		宮崎県	-	-	-	-	-	-	-	-	-	-	-	-	-	-	-	-	-	-	0.1	-	-	-	-	-	
		鹿児島県	-	-	-	-	-	-	-	-	-	-	-	-	-	-	-	-	-	-	-	0.1	-	-	-	-	
		沖縄県	-	-	-	-	-	-	-	-	-	-	-	-	-	-	-	-	-	-	-	-	0.1	-	-	-	-
		外国	-	-	-	-	-	-	-	-	-	-	-	-	-	-	-	-	-	-	-	-	-	-	-	-	-
		不詳	8.70	7.71	4.22	8.66	12.00	6.68	10.22	5.66	8.23	8.28	7.23	3.22	6.22	11.00	5.66	6.00	12.22	5.44	5.22	12.44	11.66	5.88	5.88	5.22	
		合計	27.00	27.00	27.00	27.00	27.00	27.00	27.00	27.00	27.00	27.00	27.00	27.00	27.00	27.00	27.00	27.00	27.00	27.00	27.00	27.00	27.00	27.00	27.00	27.00	27.00

28. 男女別、現住県別1年前の常住県(0D表及び移動率)(つづき)

女	総数	現住県別																							
		北海道	青森県	岩手県	宮城県	秋田県	山形県	福島県	茨城県	栃木県	群馬県	埼玉県	千葉県	東京都	神奈川県	新潟県	富山県	石川県	福井県	山梨県	長野県	岐阜県	静岡県	愛知県	
総数	15593 100.0	584 100.0	114 100.0	154 100.0	378 100.0	109 100.0	217 100.0	220 100.0	284 100.0	261 100.0	842 100.0	781 100.0	1769 100.0	1057 100.0	417 100.0	172 100.0	213 100.0	83 100.0	82 100.0	337 100.0	212 100.0	480 100.0	480 100.0	980 100.0	
北海道	591 3.8	107 95.9	—	—	—	—	—	—	—	—	—	—	—	—	—	—	—	—	—	—	—	—	—	—	—
青森県	107 0.7	—	—	—	—	—	—	—	—	—	—	—	—	—	—	—	—	—	—	—	—	—	—	—	—
岩手県	144 0.9	—	—	—	—	—	—	—	—	—	—	—	—	—	—	—	—	—	—	—	—	—	—	—	—
宮城県	341 2.2	—	—	—	—	—	—	—	—	—	—	—	—	—	—	—	—	—	—	—	—	—	—	—	—
秋田県	90.0 0.6	—	—	—	—	—	—	—	—	—	—	—	—	—	—	—	—	—	—	—	—	—	—	—	—
山形県	134 0.9	—	—	—	—	—	—	—	—	—	—	—	—	—	—	—	—	—	—	—	—	—	—	—	—
福島県	300 1.9	—	—	—	—	—	—	—	—	—	—	—	—	—	—	—	—	—	—	—	—	—	—	—	—
茨城県	308 2.0	—	—	—	—	—	—	—	—	—	—	—	—	—	—	—	—	—	—	—	—	—	—	—	—
栃木県	86.5 0.6	—	—	—	—	—	—	—	—	—	—	—	—	—	—	—	—	—	—	—	—	—	—	—	—
群馬県	277 1.8	—	—	—	—	—	—	—	—	—	—	—	—	—	—	—	—	—	—	—	—	—	—	—	—
埼玉県	90.9 0.6	—	—	—	—	—	—	—	—	—	—	—	—	—	—	—	—	—	—	—	—	—	—	—	—
千葉県	773 5.0	—	—	—	—	—	—	—	—	—	—	—	—	—	—	—	—	—	—	—	—	—	—	—	—
東京都	90.4 0.6	—	—	—	—	—	—	—	—	—	—	—	—	—	—	—	—	—	—	—	—	—	—	—	—
神奈川県	156.9 1.0	—	—	—	—	—	—	—	—	—	—	—	—	—	—	—	—	—	—	—	—	—	—	—	—
新潟県	88.7 0.6	—	—	—	—	—	—	—	—	—	—	—	—	—	—	—	—	—	—	—	—	—	—	—	—
富山県	94.3 0.6	—	—	—	—	—	—	—	—	—	—	—	—	—	—	—	—	—	—	—	—	—	—	—	—
石川県	205 1.3	—	—	—	—	—	—	—	—	—	—	—	—	—	—	—	—	—	—	—	—	—	—	—	—
福井県	96.2 0.6	—	—	—	—	—	—	—	—	—	—	—	—	—	—	—	—	—	—	—	—	—	—	—	—
山梨県	87 0.6	—	—	—	—	—	—	—	—	—	—	—	—	—	—	—	—	—	—	—	—	—	—	—	—
長野県	95.5 0.6	—	—	—	—	—	—	—	—	—	—	—	—	—	—	—	—	—	—	—	—	—	—	—	—
岐阜県	313 2.0	—	—	—	—	—	—	—	—	—	—	—	—	—	—	—	—	—	—	—	—	—	—	—	—
静岡県	92.9 0.6	—	—	—	—	—	—	—	—	—	—	—	—	—	—	—	—	—	—	—	—	—	—	—	—
愛知県	433 2.8	—	—	—	—	—	—	—	—	—	—	—	—	—	—	—	—	—	—	—	—	—	—	—	—
三重県	90.2 0.6	—	—	—	—	—	—	—	—	—	—	—	—	—	—	—	—	—	—	—	—	—	—	—	—
滋賀県	200 1.3	—	—	—	—	—	—	—	—	—	—	—	—	—	—	—	—	—	—	—	—	—	—	—	—
京都府	94.1 0.6	—	—	—	—	—	—	—	—	—	—	—	—	—	—	—	—	—	—	—	—	—	—	—	—
大阪府	1037 6.7	—	—	—	—	—	—	—	—	—	—	—	—	—	—	—	—	—	—	—	—	—	—	—	—
兵庫県	6.1 0.0	—	—	—	—	—	—	—	—	—	—	—	—	—	—	—	—	—	—	—	—	—	—	—	—
奈良県	3.9 0.0	—	—	—	—	—	—	—	—	—	—	—	—	—	—	—	—	—	—	—	—	—	—	—	—
和歌山県	7.9 0.0	—	—	—	—	—	—	—	—	—	—	—	—	—	—	—	—	—	—	—	—	—	—	—	—
鳥取県	0.5 0.0	—	—	—	—	—	—	—	—	—	—	—	—	—	—	—	—	—	—	—	—	—	—	—	—
徳島県	0.9 0.0	—	—	—	—	—	—	—	—	—	—	—	—	—	—	—	—	—	—	—	—	—	—	—	—
岡山県	69 0.4	—	—	—	—	—	—	—	—	—	—	—	—	—	—	—	—	—	—	—	—	—	—	—	—
広島県	1.2 0.0	—	—	—	—	—	—	—	—	—	—	—	—	—	—	—	—	—	—	—	—	—	—	—	—
山口県	270 1.7	—	—	—	—	—	—	—	—	—	—	—	—	—	—	—	—	—	—	—	—	—	—	—	—
徳島県	38.6 0.2	—	—	—	—	—	—	—	—	—	—	—	—	—	—	—	—	—	—	—	—	—	—	—	—
香川県	2.48 0.0	—	—	—	—	—	—	—	—	—	—	—	—	—	—	—	—	—	—	—	—	—	—	—	—
高松県	1.7 0.0	—	—	—	—	—	—	—	—	—	—	—	—	—	—	—	—	—	—	—	—	—	—	—	—
愛媛県	0.1 0.0	—	—	—	—	—	—	—	—	—	—	—	—	—	—	—	—	—	—	—	—	—	—	—	—

1. 単位の注記

26. 男女別、現住県別1年前の常住県 (0D表及び移動数) (つづき)

女		現住県別		現住県別																																			
				北海道	青森県	岩手県	宮城県	秋田県	山形県	福島県	茨城県	栃木県	群馬県	埼玉県	千葉県	東京都	静岡県	富山県	石川県	福井県	山梨県	長野県	岐阜県	静岡県	愛知県	京都府	大阪府	兵庫県	奈良県	和歌山県	徳島県	香川県	高知県	国	洋	不			
総	数	113			
		624			
		100			
		203			
		177			
		95			
		026			
		110			
		148			
		078			
		111			
		101			
		010			
		137			
		79			
	1年前の常住県																																						

26. 男女別、現住県別1年前の常住県 (0)表及び移動率 (つづき)

		現住県別																							
		三重県	滋賀県	京都府	大阪府	兵庫県	奈良県	和歌山県	鳥取県	島根県	岡山県	広島県	山口県	徳島県	香川県	愛媛県	高知県	福岡県	佐賀県	長崎県	熊本県	大分県	宮崎県	鹿児島県	沖縄県
女	総数	371 100.0	153 100.0	356 100.0	1127 100.0	257 100.0	85 100.0	169 100.0	83 100.0	201 100.0	295 100.0	416 100.0	272 100.0	23 100.0	102 100.0	183 100.0	119 100.0	565 100.0	176 100.0	222 100.0	346 100.0	85 100.0	178 100.0	160 100.0	185 100.0
	1年前の常住県	4 1.1	141 92.7	979 91.9	1022 90.7	2 0.8	835 88.5	535 58.7	95 1.1	10 1.0	505 49.5	383 92.1	246 90.6	18 78.3	882 88.2	10 1.0	2 0.3	70 12.4	0.3 0.3	0.6 0.3	2 0.6	0.3 0.3	0.3 0.3	1.3 1.3	0.3 0.3

26. 男女別、現住県別1年前の常住県 (OD表及び移動率) (つづき)

		現住県別																								
		三重県	滋賀県	京都府	大阪府	兵庫県	奈良県	和歌山県	鳥取県	島根県	岡山県	広島県	山口県	徳島県	香川県	愛媛県	高知県	福岡県	佐賀県	長崎県	熊本県	大分県	宮崎県	鹿児島県	沖縄県	
女	1年前の常住県	7.1	6.5	5.3	7.4	13.6	11.8	6.5	5.4	2.0	9.5	7.7	9.6	13.0	10.8	7.4	5.0	6.2	10.2	4.5	5.2	6.5	8.4	6.9	3.7	
	県	0.7	0.9	0.6	0.1	0.1	1.2	1.1	0.5	—	—	—	—	—	—	—	—	—	—	—	—	—	—	—	—	—
	高知県	—	—	—	—	—	—	—	—	—	—	—	—	—	—	—	—	—	—	—	—	—	—	—	—	—
	福岡県	—	—	—	—	—	—	—	—	—	—	—	—	—	—	—	—	—	—	—	—	—	—	—	—	—
	佐賀県	—	—	—	—	—	—	—	—	—	—	—	—	—	—	—	—	—	—	—	—	—	—	—	—	—
	長崎県	—	—	—	—	—	—	—	—	—	—	—	—	—	—	—	—	—	—	—	—	—	—	—	—	—
	熊本県	—	—	—	—	—	—	—	—	—	—	—	—	—	—	—	—	—	—	—	—	—	—	—	—	—
	大分県	—	—	—	—	—	—	—	—	—	—	—	—	—	—	—	—	—	—	—	—	—	—	—	—	—
	宮崎県	—	—	—	—	—	—	—	—	—	—	—	—	—	—	—	—	—	—	—	—	—	—	—	—	—
	鹿児島県	—	—	—	—	—	—	—	—	—	—	—	—	—	—	—	—	—	—	—	—	—	—	—	—	—
	沖縄県	—	—	—	—	—	—	—	—	—	—	—	—	—	—	—	—	—	—	—	—	—	—	—	—	—
	外	—	—	—	—	—	—	—	—	—	—	—	—	—	—	—	—	—	—	—	—	—	—	—	—	—
	不詳	—	—	—	—	—	—	—	—	—	—	—	—	—	—	—	—	—	—	—	—	—	—	—	—	—
	合計	7.1	6.5	5.3	7.4	13.6	11.8	6.5	5.4	2.0	9.5	7.7	9.6	13.0	10.8	7.4	5.0	6.2	10.2	4.5	5.2	6.5	8.4	6.9	3.7	

27. 男女・年齢別、地域別最終学校卒業直前の常住地

地域ブロック別		合 計	最終学校卒業直前の常住地						未 就 学 ま た は 中 学	不 詳
			現 在 住 所 と 同 じ 住 居	現 在 区 市 町 村 内	現 在 道 区 市 県 の 村 の 他 の 都	他 の 都 道 府 県	外 国			
合 計		34781	4327	5410	5948	6781	91	7576	4648	
男女年齢別	男 計	15851	2648	2181	2197	3142	43	3705	1935	
	0～4歳	860	2	4	—	1	—	723	130	
	5～9歳	996	4	2	1	1	—	830	158	
	10～14歳	1200	12	13	3	1	—	978	193	
	15～19歳	1236	149	27	33	24	—	819	184	
	20～24歳	1103	326	118	123	138	1	271	126	
	25～29歳	908	268	181	154	191	3	11	100	
	30～34歳	998	194	196	231	297	2	2	76	
	35～39歳	1118	203	216	219	397	—	—	83	
	40～44歳	1442	245	271	328	497	3	2	96	
	45～49歳	1073	197	209	207	379	1	1	79	
	50～54歳	983	176	181	173	360	—	—	93	
	55～59歳	872	192	184	177	233	—	—	86	
	60～64歳	849	204	181	168	195	12	1	88	
	65～69歳	679	156	139	139	170	7	2	66	
	70～74歳	429	93	94	86	89	6	1	60	
	75～79歳	319	67	65	67	55	5	4	56	
	80～84歳	188	48	36	35	41	1	—	27	
	85歳以上	99	22	24	12	25	—	1	15	
	女 計	17056	1467	2993	3512	3388	44	3515	2137	
	0～4歳	802	—	1	—	—	—	667	134	
	5～9歳	967	4	1	—	—	—	807	155	
	10～14歳	1033	9	5	—	—	—	849	170	
	15～19歳	1272	114	34	24	24	—	900	176	
	20～24歳	1234	405	181	174	152	2	193	127	
	25～29歳	1013	201	208	271	257	2	6	68	
	30～34歳	1022	100	223	305	320	3	2	69	
35～39歳	1177	80	237	363	394	4	2	97		
40～44歳	1518	106	350	434	506	—	—	122		
45～49歳	1114	76	248	308	361	1	—	120		
50～54歳	1024	51	256	278	329	—	2	108		
55～59歳	1002	47	257	314	263	3	5	113		
60～64歳	913	58	267	284	185	12	3	104		
65～69歳	815	62	206	228	187	11	4	117		
70～74歳	603	44	170	171	118	3	1	96		
75～79歳	476	28	106	128	120	2	3	89		
80～84歳	315	20	92	84	67	—	4	48		
85歳以上	215	10	63	54	47	—	3	38		
不 詳	1874	212	236	239	251	4	356	576		

27. 男女・年齢別、地域別最終学校卒業直前の常住地（つづき）

北海道		合計	最終学校卒業直前の常住地						不詳
			現在住所・同居	現在市区町村内	現道市区町村の他の都府県	他の都道府県	外国	未就学または就学中	
合計		1141	93	230	381	103	10	213	111
男女年齢別	男計	478	45	89	147	56	6	97	38
	0～4歳	29	—	—	—	—	—	28	1
	5～9歳	21	—	—	—	—	—	18	3
	10～14歳	38	—	3	—	1	—	30	4
	15～19歳	36	9	1	2	1	—	14	9
	20～24歳	24	6	3	9	1	—	4	2
	25～29歳	35	3	3	15	7	—	—	1
	30～34歳	34	3	12	12	6	—	—	1
	35～39歳	28	3	4	16	4	—	—	1
	40～44歳	27	2	4	15	6	—	—	—
	45～49歳	34	3	7	18	5	—	—	1
	50～54歳	30	3	8	10	5	—	—	4
	55～59歳	37	4	9	14	5	—	—	5
	60～64歳	34	4	9	13	7	1	—	—
	65～69歳	22	—	2	10	7	—	—	3
	70～74歳	17	—	7	6	1	2	1	—
	75～79歳	14	1	7	3	—	2	—	1
	80～84歳	3	—	2	—	—	—	—	—
	85歳以上	4	1	1	2	—	—	—	—
	女計	588	42	125	215	43	4	104	55
0～4歳	32	—	—	—	—	—	29	3	
5～9歳	24	—	—	—	—	—	18	6	
10～14歳	30	—	—	—	—	—	20	10	
15～19歳	47	6	2	2	—	—	32	5	
20～24歳	50	15	16	11	1	—	3	4	
25～29歳	56	9	18	23	6	—	—	—	
30～34歳	28	4	10	12	1	—	—	1	
35～39歳	34	1	5	20	7	—	—	1	
40～44歳	38	1	12	16	5	—	—	4	
45～49歳	47	1	17	19	4	—	—	6	
50～54歳	39	—	13	19	2	—	—	5	
55～59歳	38	—	7	25	4	1	1	—	
60～64歳	29	—	7	19	2	—	—	1	
65～69歳	32	2	6	18	2	1	—	3	
70～74歳	14	—	4	9	—	1	—	—	
75～79歳	18	—	4	7	3	1	—	4	
80～84歳	7	—	2	4	—	—	—	—	
85歳以上	8	—	—	4	1	—	—	—	
不詳	75	6	16	19	4	—	12	18	

27. 男女・年齢別、地域別最終学校卒業直前の常住地（つづき）

北 東 北		合 計	最終学校卒業直前の常住地						未 就 学 就 学 中 ま た は	不 詳
			現 在 と 同 じ 住 所 ・ 住 居	現 在 と 同 じ 区 市 町 村 内	現 在 と 同 じ 道 府 県 の 他 の 都	区 市 町 村 の 他 の 都 道 府 県	他 の 都 道 府 県	外 国		
合 計		773	138	145	157	76	—	155	102	
男 計		343	98	45	54	39	—	78	29	
男 女 年 齢 別	0 歳	17	—	—	—	—	—	14	3	
	5 歳	22	—	—	—	—	—	17	5	
	10 歳	26	1	—	—	—	—	22	3	
	15 歳	19	4	—	—	—	—	13	2	
	20 歳	21	6	—	5	—	—	9	1	
	25 歳	14	6	—	4	3	—	—	1	
	30 歳	22	5	4	5	6	—	—	2	
	35 歳	30	14	3	6	7	—	—	—	
	40 歳	43	17	7	7	7	10	1	1	
	45 歳	16	4	4	5	5	1	—	2	
	50 歳	12	3	1	4	4	3	—	1	
	55 歳	14	3	4	5	5	2	—	—	
	60 歳	32	16	7	3	4	4	—	2	
	65 歳	18	6	5	5	1	—	—	1	
	70 歳	16	5	7	2	2	—	—	—	
	75 歳	5	3	1	—	—	—	—	1	
	80 歳	3	1	1	—	—	—	—	—	
	85 歳	1	1	—	—	—	—	—	—	
女 計		389	33	94	95	34	—	69	64	
男 女 年 齢 別	0 歳	22	—	—	—	—	—	15	7	
	5 歳	26	—	—	—	—	—	17	9	
	10 歳	27	1	—	—	—	—	21	5	
	15 歳	19	1	—	—	—	—	12	4	
	20 歳	15	4	2	4	1	—	—	1	
	25 歳	13	2	3	4	3	—	—	1	
	30 歳	33	2	11	10	5	—	—	4	
	35 歳	22	2	3	7	8	—	—	2	
	40 歳	34	5	7	12	7	—	—	3	
	45 歳	17	2	7	4	2	—	—	2	
	50 歳	14	—	4	7	2	—	—	1	
	55 歳	29	5	7	13	1	—	1	2	
	60 歳	35	1	14	12	3	—	—	5	
	65 歳	25	3	10	9	—	—	1	2	
	70 歳	18	1	7	5	—	—	—	5	
	75 歳	9	—	4	2	1	—	—	2	
	80 歳	13	2	4	1	—	—	1	3	
	85 歳	7	1	2	3	—	—	—	1	
不 詳		41	7	6	8	3	—	8	9	

27. 男女・年齢別、地域別最終学校卒業直前の常住地（つづき）

		合 計	最終学校卒業直前の常住地						不 詳	
			現 在 住 所 ・ 住 居	現 在 区 市 町 村 内	現 在 区 市 町 村 の 他 の 都 府 県	他 の 都 道 府 県	外 国	未 就 学 ま た は 就 学 中		
南 東 北										
合 計		1893	274	427	307	191	4	399	291	
男女年齢別	男 計	839	182	172	95	95	2	181	112	
	0～4歳	46	—	—	—	—	—	38	8	
	5～9歳	64	—	1	—	—	—	51	12	
	10～14歳	64	3	—	—	—	—	48	13	
	15～19歳	55	8	1	1	1	—	34	10	
	20～24歳	52	20	9	9	5	—	4	5	
	25～29歳	42	11	11	7	7	—	1	5	
	30～34歳	54	8	21	5	16	—	—	4	
	35～39歳	73	11	25	8	20	—	—	9	
	40～44歳	83	24	17	13	19	—	—	10	
	45～49歳	57	17	20	10	8	—	—	2	
	50～54歳	45	14	15	6	6	—	—	4	
	55～59歳	40	10	18	7	2	—	—	3	
	60～64歳	50	12	14	14	2	1	—	7	
	65～69歳	39	19	7	7	3	—	—	3	
	70～74歳	21	7	5	2	3	1	—	3	
	75～79歳	17	3	3	4	1	—	—	6	
	80～84歳	10	4	2	—	2	—	—	2	
	85歳以上	2	2	—	—	—	—	—	—	
	女 計	921	71	235	197	90	2	191	135	
0～4歳	50	—	—	—	—	—	41	9		
5～9歳	77	—	—	—	—	—	66	11		
10～14歳	45	1	1	—	—	—	34	9		
15～19歳	65	8	2	—	1	—	39	15		
20～24歳	50	15	11	10	1	—	3	10		
25～29歳	40	6	9	14	9	—	—	2		
30～34歳	63	5	15	19	17	—	—	7		
35～39歳	72	1	26	29	13	—	1	2		
40～44歳	79	5	34	17	14	—	—	9		
45～49歳	50	4	17	15	7	—	—	7		
50～54歳	50	—	20	18	4	—	—	8		
55～59歳	47	2	24	18	1	—	—	2		
60～64歳	50	6	19	11	6	2	—	6		
65～69歳	45	4	13	11	7	—	—	10		
70～74歳	31	2	14	8	3	—	—	4		
75～79歳	26	2	8	10	2	—	1	3		
80～84歳	22	4	6	8	2	—	—	2		
85歳以上	11	1	5	2	—	—	—	3		
不 詳	133	21	20	15	6	—	27	44		

27. 男女・年齢別、地域別最終学校卒業直前の常住地（つづき）

北 関 東		合 計	最終学校卒業直前の常住地						不 詳	
			現 在 住 所・住 居 と 同 じ	現 在 区 市 町 村 と 同 じ	現 道 区 在 府 市 町 村 と 同 じ 他 の	他 の 都 道 府 県	外 国	未 就 学 就 学 中 ま た は		
合 計		1910	362	343	264	205	1	351	384	
男 計		895	247	140	69	95	1	181	162	
男女年齢別	0～4歳	39	—	—	—	—	—	28	11	
	5～9歳	45	—	—	—	—	—	35	10	
	10～14歳	81	—	—	—	—	—	62	19	
	15～19歳	67	10	—	—	—	1	36	20	
	20～24歳	52	23	1	3	4	—	14	7	
	25～29歳	50	22	8	3	10	—	1	6	
	30～34歳	39	17	4	5	10	—	—	3	
	35～39歳	74	27	10	7	17	—	—	13	
	40～44歳	76	23	20	9	16	—	—	8	
	45～49歳	67	22	10	10	15	—	—	10	
	50～54歳	54	19	15	8	8	—	—	4	
	55～59歳	38	16	11	4	2	—	—	5	
	60～64歳	53	25	15	2	3	1	—	7	
	65～69歳	44	13	14	5	6	—	1	5	
	70～74歳	37	12	8	5	1	—	—	11	
	75～79歳	19	4	10	4	—	—	—	1	
	80～84歳	19	6	7	—	2	—	—	3	
	85歳以上	4	—	2	1	—	—	—	1	
	女 計		907	100	189	187	104	—	154	173
	男女年齢別	0～4歳	36	—	—	—	—	—	33	3
5～9歳		62	—	—	—	—	—	46	16	
10～14歳		45	1	—	—	—	—	32	12	
15～19歳		55	5	—	—	—	—	37	13	
20～24歳		59	28	2	7	7	—	3	12	
25～29歳		36	5	8	14	6	—	—	3	
30～34歳		40	4	7	12	11	—	—	6	
35～39歳		70	2	17	29	11	—	—	11	
40～44歳		82	12	23	18	16	—	—	13	
45～49歳		58	7	15	16	8	—	—	12	
50～54歳		45	6	11	15	6	—	—	7	
55～59歳		44	1	17	19	4	—	—	3	
60～64歳		59	8	24	18	4	—	—	5	
65～69歳		58	12	18	7	7	—	1	13	
70～74歳		50	3	16	7	10	—	—	14	
75～79歳		40	3	12	11	5	—	—	9	
80～84歳		25	2	8	5	6	—	1	3	
85歳以上		9	—	3	3	1	—	—	2	
不 詳		108	15	14	8	6	—	16	49	

27. 男女・年齢別、地域別最終学校卒業直前の常住地（つづき）

東京圏		合計	最終学校卒業直前の常住地						
			現在住所・住居 と同じ	現在区 市町 村内	現在区 市町 村の 他の 都 府 県 の 他 の 都 府 県	外 国	未就学 または 就学中	不 詳	
合計		9237	977	727	1432	2784	38	2094	1185
男女年齢別	男計	4328	560	306	628	1255	15	1020	544
	0～4歳	222	—	1	—	—	—	183	38
	5～9歳	271	2	—	—	—	—	224	44
	10～14歳	308	2	5	1	—	—	245	55
	15～19歳	343	45	9	14	10	—	223	42
	20～24歳	386	109	39	33	44	1	125	35
	25～29歳	297	99	42	56	65	2	5	28
	30～34歳	292	46	34	79	113	—	1	19
	35～39歳	300	31	27	75	149	—	—	18
	40～44歳	409	41	39	109	183	2	—	35
	45～49歳	289	36	22	47	156	1	—	27
	50～54歳	278	27	17	43	159	—	—	32
	55～59歳	225	36	23	43	104	—	—	19
	60～64歳	183	20	15	35	91	5	—	17
	65～69歳	146	24	15	29	67	1	—	10
	70～74歳	100	8	7	25	46	1	—	13
	75～79歳	60	11	4	12	22	1	—	10
	80～84歳	42	5	4	9	18	—	—	6
	85歳以上	17	1	1	4	10	—	—	1
	女計	4485	378	396	751	1434	21	982	523
	0～4歳	211	—	—	—	—	—	174	37
5～9歳	250	—	—	—	—	—	214	36	
10～14歳	265	2	3	—	—	—	221	39	
15～19歳	355	32	9	7	2	—	253	52	
20～24歳	401	126	33	54	59	2	91	36	
25～29歳	335	84	52	68	109	1	3	18	
30～34歳	294	28	44	78	122	1	2	19	
35～39歳	323	21	38	75	159	3	—	27	
40～44歳	413	19	41	113	208	—	—	32	
45～49歳	294	12	32	68	148	1	—	33	
50～54歳	275	11	25	46	171	—	1	21	
55～59歳	243	6	20	49	136	—	1	31	
60～64歳	204	10	36	55	82	6	—	15	
65～69歳	174	4	20	45	78	4	—	23	
70～74歳	120	5	13	32	48	1	—	21	
75～79歳	102	5	9	24	44	1	1	18	
80～84歳	56	1	10	6	30	—	1	8	
85歳以上	50	—	4	12	22	—	—	12	
不詳	424	39	25	53	95	2	92	118	

27. 男女・年齢別、地域別最終学校卒業直前の常住地（つづき）

北 陸		合 計	最終学校卒業直前の常住地						不 詳
			現 在 住 所 ・ 住 居 と 同 じ	現 在 区 市 町 村 と 同 じ	現 在 道 府 県 と 同 じ	区 市 町 村 の 他 の	他 の 都 道 府 県	外 国	
合 計		1811	215	498	315	174	5	377	227
男 計		837	138	217	110	84	2	196	90
	0～4歳	48	—	—	—	—	—	42	6
	5～9歳	48	—	—	—	—	—	40	8
	10～14歳	66	—	—	—	—	—	56	10
	15～19歳	72	11	1	—	—	—	47	13
	20～24歳	46	16	8	7	4	—	6	5
	25～29歳	47	13	16	5	8	—	—	5
	30～34歳	41	8	14	5	10	—	—	4
	35～39歳	64	17	20	8	16	—	—	3
	40～44歳	77	13	27	20	10	—	—	7
	45～49歳	54	11	22	9	9	—	—	3
	50～54歳	63	8	31	12	8	—	—	4
	55～59歳	42	6	19	7	6	—	—	4
	60～64歳	47	12	18	10	5	—	—	2
	65～69歳	36	3	16	7	4	—	—	4
	70～74歳	24	5	10	6	2	2	—	1
	75～79歳	19	3	5	7	1	—	—	3
	80～84歳	11	2	5	4	—	—	—	—
	85歳以上	2	1	—	—	1	—	—	—
女 計		898	70	267	198	82	3	169	109
	0～4歳	39	—	—	—	—	—	33	6
	5～9歳	51	—	—	—	—	—	39	12
	10～14歳	57	—	—	—	—	—	44	13
	15～19歳	65	5	2	1	—	—	45	12
	20～24歳	66	28	15	6	4	—	4	9
	25～29歳	45	6	16	10	11	—	—	2
	30～34歳	40	4	15	10	9	—	—	2
	35～39歳	71	3	21	28	12	—	—	7
	40～44歳	86	3	39	21	15	—	—	8
	45～49歳	60	4	25	20	7	—	—	4
	50～54歳	54	—	28	15	5	—	1	5
	55～59歳	61	5	23	25	3	1	—	4
	60～64歳	42	2	17	13	6	—	—	4
	65～69歳	51	3	21	12	5	2	—	8
	70～74歳	39	3	15	17	2	—	—	2
	75～79歳	24	1	9	8	1	—	—	5
	80～84歳	15	—	4	10	1	—	—	—
	85歳以上	7	—	6	—	—	—	1	—
不 詳		76	7	14	7	8	—	12	28

27. 男女・年齢別、地域別最終学校卒業直前の常住地（つづき）

		合 計	最終学校卒業直前の常住地						
			現住所・住居 現在と同じ	現区市町村 内	現道区市町村 内の他の都	他の都道府 県	外 国	未就学または 就学中	不 詳
東 山									
合 計		1821	284	328	317	286	3	450	153
男女年齢別	男 計	829	203	117	101	142	1	207	58
	0～4歳	52	—	—	—	—	—	49	3
	5～9歳	60	—	—	—	—	—	54	6
	10～14歳	66	2	—	—	—	—	55	9
	15～19歳	61	10	1	—	—	—	46	3
	20～24歳	30	14	3	4	4	—	2	3
	25～29歳	47	22	9	7	8	—	—	1
	30～34歳	76	15	13	14	28	—	—	6
	35～39歳	68	13	16	10	28	—	—	1
	40～44歳	69	15	11	18	22	—	—	3
	45～49歳	49	9	9	12	16	—	—	3
	50～54歳	31	12	8	3	7	—	—	1
	55～59歳	52	26	10	10	5	—	—	1
	60～64歳	55	22	14	7	7	—	—	5
	65～69歳	40	17	9	4	7	—	—	3
	70～74歳	16	8	4	2	1	—	—	1
	75～79歳	26	9	5	5	4	1	—	2
	80～84歳	11	5	1	2	2	—	—	1
	85歳以上	11	4	3	—	2	—	—	2
	女 計	921	74	199	206	136	2	224	80
0～4歳	54	—	—	—	—	—	46	8	
5～9歳	56	—	—	—	—	—	48	8	
10～14歳	43	—	—	—	—	—	37	6	
15～19歳	65	4	3	4	1	—	48	5	
20～24歳	83	20	7	8	6	—	41	1	
25～29歳	52	10	7	12	14	1	—	8	
30～34歳	76	5	20	21	28	—	—	2	
35～39歳	71	10	17	16	22	1	—	5	
40～44歳	74	3	27	23	17	—	—	4	
45～49歳	43	1	17	9	11	—	—	5	
50～54歳	42	1	11	20	7	—	—	3	
55～59歳	63	3	22	23	8	—	—	7	
60～64歳	50	1	21	23	5	—	—	—	
65～69歳	33	5	11	12	4	—	—	1	
70～74歳	29	2	10	12	3	—	—	2	
75～79歳	29	2	14	8	2	—	—	3	
80～84歳	14	2	4	3	2	—	—	3	
85歳以上	12	—	3	5	3	—	—	1	
不 詳	71	7	12	10	8	—	19	15	

27. 男女・年齢別、地域別最終学校卒業直前の常住地（つづき）

中 京 圏		合 計	最終学校卒業直前の常住地						不 詳
			現 在 住 所 ・ 住 居	現 在 区 市 町 村 内	現 在 道 府 市 町 村 の 他 の 都	他 の 都 道 府 県	外 国	未 就 学 ま た は 就 学 中	
合 計		3165	340	426	554	672	—	745	428
男女年齢別	男 計	1485	206	173	197	336	—	381	192
	0～4歳	91	2	—	—	—	—	81	8
	5～9歳	99	—	—	—	—	—	87	12
	10～14歳	107	1	2	1	—	—	90	13
	15～19歳	122	8	2	2	—	—	82	26
	20～24歳	125	36	12	13	18	—	31	15
	25～29歳	89	27	14	13	17	—	—	18
	30～34歳	72	15	6	19	24	—	1	7
	35～39歳	86	16	17	13	35	—	—	5
	40～44歳	146	17	25	27	72	—	—	5
	45～49歳	102	14	23	10	51	—	—	4
	50～54歳	105	12	20	20	39	—	—	14
	55～59歳	86	15	11	27	23	—	—	10
	60～64歳	85	23	15	13	23	—	—	11
	65～69歳	53	6	9	19	15	—	—	4
	70～74歳	24	2	8	9	3	—	—	2
	75～79歳	24	2	4	7	6	—	—	5
	80～84歳	5	2	—	—	1	—	—	2
	85歳以上	8	—	2	—	—	—	1	5
	女 計	1514	118	234	327	313	—	330	192
0～4歳	56	—	—	—	—	—	46	10	
5～9歳	88	1	—	—	—	—	75	12	
10～14歳	119	2	—	—	—	—	94	23	
15～19歳	121	13	2	5	1	—	89	11	
20～24歳	104	35	20	16	7	—	13	13	
25～29歳	76	16	21	16	18	—	—	5	
30～34歳	91	10	17	26	33	—	—	5	
35～39歳	91	3	13	35	37	—	—	3	
40～44歳	147	10	30	43	55	—	—	9	
45～49歳	115	3	26	38	42	—	—	6	
50～54歳	99	5	17	25	40	—	—	12	
55～59歳	94	6	24	30	18	—	—	16	
60～64歳	71	2	20	25	13	—	1	10	
65～69歳	55	3	9	15	17	—	—	11	
70～74歳	45	3	12	15	7	—	—	8	
75～79歳	32	—	8	10	5	—	1	8	
80～84歳	18	1	3	6	3	—	1	4	
85歳以上	15	—	3	5	6	—	—	1	
不 詳	166	16	19	30	23	—	34	44	

27. 男女・年齢別、地域別最終学校卒業直前の常住地（つづき）

		合 計	最終学校卒業直前の常住地						不 詳
			現 在 住 所 ・ 住 居	現 在 区 市 町 村 内	現 在 区 市 町 村 内 の 他 の 都 道 府 県	他 の 都 道 府 県	外 国	未 就 学 ま た は 就 学 中	
京阪 周辺									
合 計		865	88	178	122	183	1	172	121
男女年齢別	男 計	399	60	67	41	84	1	97	49
	0～4歳	20	—	—	—	—	—	16	4
	5～9歳	25	—	—	—	—	—	23	2
	10～14歳	27	—	—	—	—	—	23	4
	15～19歳	30	2	1	—	—	—	23	4
	20～24歳	24	2	9	1	—	—	10	1
	25～29歳	20	4	7	5	6	—	—	2
	30～34歳	29	6	9	1	6	—	—	3
	35～39歳	21	4	6	2	8	—	—	1
	40～44歳	39	6	7	2	19	—	—	5
	45～49歳	27	3	7	5	11	—	—	1
	50～54歳	25	8	4	3	8	—	—	2
	55～59歳	23	—	9	4	8	—	—	2
	60～64歳	24	4	5	6	4	—	—	5
	65～69歳	18	3	5	3	7	—	—	—
	70～74歳	13	4	1	3	2	1	—	2
	75～79歳	10	2	1	4	1	—	—	2
	80～84歳	4	1	—	1	—	—	—	2
	85歳以上	5	1	1	1	2	—	—	—
	女 計	410	26	101	72	92	—	72	47
0～4歳	13	—	—	—	—	—	12	1	
5～9歳	17	—	—	—	—	—	17	—	
10～14歳	27	—	—	—	—	—	25	2	
15～19歳	27	3	—	1	—	—	15	8	
20～24歳	14	4	3	1	4	—	1	1	
25～29歳	27	3	10	7	9	—	—	2	
30～34歳	31	3	5	7	6	—	—	1	
35～39歳	21	1	6	2	13	—	—	—	
40～44歳	43	2	6	10	22	—	—	3	
45～49歳	25	3	7	4	9	—	—	2	
50～54歳	21	—	4	8	6	—	—	3	
55～59歳	36	1	14	6	8	—	—	7	
60～64歳	25	2	7	7	6	—	—	2	
65～69歳	22	1	12	5	1	—	1	2	
70～74歳	20	1	10	4	1	—	—	4	
75～79歳	18	4	4	4	2	—	—	4	
80～84歳	10	1	4	2	1	—	—	2	
85歳以上	11	—	7	1	2	—	—	1	
不 詳	56	2	10	9	7	—	3	25	

27. 男女・年齢別、地域別最終学校卒業直前の常驻地（つづき）

		合 計	最終学校卒業直前の常驻地						
			現 在 住 所 ・ 住 居	現 在 区 市 町 村 内	現 在 区 市 町 村 の 他 の	他 の 都 道 府 県	外 国	未 就 学 ま た は 就 学 中	不 詳
阪 神 圏									
合 計		4549	528	556	799	1096	7	941	622
男 女 年 齢 別	男 計	2040	286	251	320	452	4	465	262
	0～4歳	110	—	3	—	1	—	92	14
	5～9歳	121	1	—	—	—	—	101	19
	10～14歳	157	3	2	1	—	—	130	21
	15～19歳	158	17	1	5	3	—	105	27
	20～24歳	155	46	23	14	21	—	24	27
	25～29歳	112	26	27	17	23	1	3	15
	30～34歳	129	23	28	34	33	1	—	10
	35～39歳	134	21	31	32	40	—	—	10
	40～44歳	174	23	32	43	65	1	—	10
	45～49歳	143	22	23	33	56	—	—	9
	50～54歳	140	24	11	25	70	—	—	10
	55～59歳	117	20	17	21	43	—	—	16
	60～64歳	109	13	19	33	25	—	—	19
	65～69歳	88	10	15	27	25	1	—	10
	70～74歳	49	11	7	12	11	—	—	8
	75～79歳	39	5	2	11	9	—	2	10
	80～84歳	28	3	4	7	8	—	—	6
	85歳以上	12	2	2	1	4	—	—	3
	女 計	2259	209	280	445	593	3	443	286
0～4歳	98	—	—	—	—	—	83	15	
5～9歳	113	2	1	—	—	—	93	17	
10～14歳	132	—	—	—	—	—	114	18	
15～19歳	182	17	4	2	17	—	123	19	
20～24歳	193	56	29	25	44	—	17	22	
25～29歳	143	28	25	42	32	—	2	14	
30～34歳	127	13	22	43	40	1	—	8	
35～39歳	141	18	25	38	45	—	—	15	
40～44歳	190	20	31	53	71	—	—	15	
45～49歳	173	11	24	47	80	—	—	11	
50～54歳	140	7	31	32	54	—	—	16	
55～59歳	129	6	17	33	53	—	—	20	
60～64歳	130	7	27	42	38	—	—	16	
65～69歳	101	8	9	34	34	2	—	14	
70～74歳	74	5	7	20	25	—	—	17	
75～79歳	70	3	9	14	33	—	—	11	
80～84歳	39	1	8	12	8	—	—	10	
85歳以上	18	—	4	1	5	—	1	7	
不 詳	250	33	25	34	51	—	33	74	

27. 男女・年齢別、地域別最終学校卒業直前の常住地（つづき）

山 陰		合 計	最終学校卒業直前の常住地						不 詳
			現 在 住 所・住 居 現 在 と 同 じ	現 在 住 所・住 居 現 在 と 同 じ	現 在 住 所・住 居 現 在 と 同 じ	現 在 住 所・住 居 現 在 と 同 じ	現 在 住 所・住 居 現 在 と 同 じ	現 在 住 所・住 居 現 在 と 同 じ	
合 計		588	84	143	98	76	1	110	76
男 計		249	42	64	33	31	1	48	30
0～4歳		6	—	—	—	—	—	6	—
5～9歳		18	—	—	—	—	—	12	6
10～14歳		19	—	—	—	—	—	16	3
15～19歳		16	—	2	2	—	—	9	3
20～24歳		8	1	—	—	—	—	2	3
25～29歳		10	2	1	—	3	—	—	4
30～34歳		11	4	3	2	1	—	—	1
35～39歳		16	4	7	3	2	—	—	—
40～44歳		28	7	10	5	4	—	—	2
45～49歳		17	2	8	3	4	—	—	—
50～54歳		16	5	4	2	3	—	—	2
55～59歳		18	5	3	4	5	—	—	1
60～64歳		19	2	11	4	2	—	—	—
65～69歳		16	5	6	4	—	1	—	—
70～74歳		9	1	3	1	3	—	—	1
75～79歳		6	1	4	1	—	—	—	—
80～84歳		4	1	1	2	—	—	—	—
85歳以上		4	2	1	—	1	—	—	—
女 計		295	35	70	63	41	—	54	32
0～4歳		10	—	—	—	—	—	9	1
5～9歳		9	—	—	—	—	—	7	2
10～14歳		25	—	—	—	—	—	20	5
15～19歳		23	2	—	—	—	—	18	2
20～24歳		9	3	3	1	1	—	—	1
25～29歳		7	2	—	3	2	—	—	—
30～34歳		10	3	—	1	4	—	—	—
35～39歳		13	1	3	3	6	—	—	—
40～44歳		26	1	7	5	11	—	—	—
45～49歳		18	5	4	4	2	—	—	3
50～54歳		24	2	4	10	4	—	—	4
55～59歳		21	2	9	7	2	—	—	1
60～64歳		20	2	9	7	4	—	—	1
65～69歳		29	6	10	9	3	—	—	1
70～74歳		12	3	3	3	1	—	—	2
75～79歳		8	1	2	3	—	—	—	1
80～84歳		15	2	7	2	2	—	—	2
85歳以上		8	—	4	3	—	—	—	1
不 詳		44	7	9	2	4	—	8	14

27. 男女・年齢別、地域別最終学校卒業直前の常住地（つづき）

山 陽		合 計	最終学校卒業直前の常住地						不 詳
			現在と同居 住所・同居	現 在 区 市 町 村 内	現 在 区 市 町 村 内	現 在 区 市 町 村 内	他 の 都 道 府 県	外 国	
合 計		1984	275	374	349	298	8	417	263
男 計		879	166	145	109	146	4	212	97
男女年齢別	0～4歳	46	—	—	—	—	—	37	9
	5～9歳	50	1	—	—	—	—	39	10
	10～14歳	65	—	1	—	—	—	55	9
	15～19歳	90	9	4	—	—	—	68	9
	20～24歳	51	12	7	6	6	—	10	10
	25～29歳	33	9	14	3	5	—	1	1
	30～34歳	38	6	8	7	12	1	—	4
	35～39歳	53	13	9	7	20	—	—	4
	40～44歳	87	15	20	18	28	—	—	6
	45～49歳	85	20	20	21	20	—	1	3
	50～54歳	48	10	10	11	14	—	—	3
	55～59歳	37	10	8	7	8	—	—	4
	60～64歳	43	15	9	10	7	—	—	2
	65～69歳	48	14	10	7	11	—	—	6
	70～74歳	29	8	9	4	2	1	—	5
	75～79歳	27	8	4	3	3	1	—	6
	80～84歳	18	6	3	3	3	1	—	2
	85歳以上	9	3	4	—	2	—	—	—
	女 計		985	94	215	230	139	3	181
男女年齢別	0～4歳	36	—	1	—	—	—	28	7
	5～9歳	47	—	—	—	—	—	41	6
	10～14歳	56	1	1	—	—	—	45	9
	15～19歳	77	7	2	—	—	—	58	10
	20～24歳	54	22	16	6	4	—	4	2
	25～29歳	42	5	16	12	5	—	—	4
	30～34歳	45	4	10	17	9	—	—	5
	35～39歳	70	7	20	21	16	—	—	6
	40～44歳	101	12	31	35	21	—	—	2
	45～49歳	67	7	15	20	17	—	—	8
	50～54歳	56	6	14	23	8	—	—	5
	55～59歳	58	4	17	15	14	—	—	8
	60～64歳	54	4	13	17	10	2	—	8
	65～69歳	49	2	12	18	8	1	—	8
	70～74歳	54	3	19	18	6	—	—	8
	75～79歳	38	1	11	7	11	—	—	8
	80～84歳	31	2	7	11	6	—	—	5
	85歳以上	17	1	6	5	1	—	1	3
	不 詳		120	15	14	10	13	1	24

27. 男女・年齢別、地域別最終学校卒業直前の常住地（つづき）

四 国		合 計	最終学校卒業直前の常住地						
			現住所・同居	現区市町村内	現道府県その他	区市町村	他の都道府県	外 国	未就学または就学中
合 計		906	143	191	141	145	2	160	124
男女年齢別	男 計	419	95	79	43	88	1	66	47
	0～4歳	13	—	—	—	—	—	13	—
	5～9歳	16	—	—	—	—	—	12	4
	10～14歳	30	—	—	—	—	—	25	5
	15～19歳	35	8	2	4	4	—	12	5
	20～24歳	48	9	3	9	21	—	4	2
	25～29歳	16	3	1	1	11	—	—	—
	30～34歳	23	7	3	3	8	—	—	2
	35～39歳	32	7	5	2	13	—	—	5
	40～44歳	28	9	8	4	7	—	—	—
	45～49歳	21	5	7	3	3	—	—	3
	50～54歳	29	8	12	2	6	—	—	1
	55～59歳	36	8	11	8	7	—	—	2
	60～64歳	21	11	6	1	2	—	—	1
	65～69歳	25	5	8	3	4	—	—	4
	70～74歳	18	6	4	1	2	1	—	5
	75～79歳	10	4	4	1	—	—	—	1
	80～84歳	7	1	3	1	—	—	—	2
	85歳以上	4	2	1	—	—	—	—	1
	女 計	429	42	100	94	52	—	80	61
0～4歳	18	—	—	—	—	—	16	2	
5～9歳	27	—	—	—	—	—	24	3	
10～14歳	22	—	—	—	—	—	20	2	
15～19歳	30	2	4	—	2	—	18	4	
20～24歳	19	10	2	1	3	—	1	2	
25～29歳	18	8	3	4	3	—	—	—	
30～34歳	21	2	6	8	3	—	—	2	
35～39歳	28	3	6	7	10	—	—	2	
40～44歳	37	—	10	13	11	—	—	3	
45～49歳	22	3	5	8	8	—	—	5	
50～54歳	32	3	11	8	9	—	—	1	
55～59歳	30	—	13	11	3	—	1	2	
60～64歳	35	2	12	9	1	—	—	11	
65～69歳	26	—	10	8	2	—	—	6	
70～74歳	18	4	8	4	1	—	—	1	
75～79歳	18	3	2	6	2	—	—	5	
80～84歳	12	1	4	3	1	—	—	3	
85歳以上	8	1	2	3	—	—	—	2	
不 詳	58	6	12	4	5	1	14	16	

27. 男女・年齢別、地域別最終学校卒業直前の常住地（つづき）

北九州		合 計	最終学校卒業直前の常住地						不 詳
			現 在 住 所 ・ 住 居	現 在 区 市 町 村 内	現 在 道 府 県 の 他 の	区 市 町 村	他 の 道 府 県	外 国	
合 計		2338	251	425	396	358	4	569	335
男女年齢別	男 計	1032	141	171	134	171	2	282	131
	0～4歳	72	—	—	—	—	—	60	12
	5～9歳	87	—	—	—	—	—	77	10
	10～14歳	77	—	—	—	—	—	63	14
	15～19歳	83	7	2	—	1	—	65	8
	20～24歳	43	12	4	—	4	—	12	7
	25～29歳	56	14	15	4	10	—	—	9
	30～34歳	79	17	20	8	15	—	—	6
	35～39歳	79	14	26	13	22	—	—	4
	40～44歳	102	19	31	23	26	—	1	2
	45～49歳	66	13	17	12	19	—	—	5
	50～54歳	54	6	8	13	20	—	—	7
	55～59歳	48	9	10	9	10	—	—	10
	60～64歳	45	6	10	9	9	2	1	8
	65～69歳	46	11	12	6	11	—	—	6
	70～74歳	24	2	4	5	9	—	—	4
	75～79歳	21	4	4	5	4	—	—	4
	80～84歳	12	—	2	2	—	—	—	—
	85歳以上	9	—	3	2	3	—	—	1
	女 計	1175	98	237	246	173	2	262	157
0～4歳	81	—	—	—	—	—	67	14	
5～9歳	67	—	—	—	—	—	58	9	
10～14歳	78	1	—	—	—	—	65	12	
15～19歳	77	5	—	—	—	—	58	14	
20～24歳	75	29	7	14	6	—	8	11	
25～29歳	71	7	12	25	23	—	1	3	
30～34歳	83	10	26	25	18	—	—	3	
35～39歳	93	3	24	29	26	1	—	10	
40～44歳	102	8	27	33	23	—	—	11	
45～49歳	79	8	18	24	19	—	—	10	
50～54歳	60	4	22	17	9	—	—	8	
55～59歳	59	4	23	18	7	—	—	7	
60～64歳	50	4	16	12	5	—	—	12	
65～69歳	71	4	25	15	16	—	1	10	
70～74歳	40	5	13	10	7	1	—	4	
75～79歳	25	—	4	11	8	—	—	2	
80～84歳	19	—	10	5	—	—	—	2	
85歳以上	16	2	4	4	3	—	—	3	
不 詳	131	12	17	16	14	—	25	47	

27. 男女・年齢別、地域別最終学校卒業直前の常住地（つづき）

南九州		合 計	最終学校卒業直前の常住地						不 詳
			現 在 と 同 じ 住 所 ・ 住 居	現 在 と 同 じ 区 市 町 村 内	現 在 と 同 じ 道 府 県 の 他 の	区 市 町 村 の 他 の	他 の 都 道 府 県	外 国	
合 計		1388	247	306	237	106	6	304	182
男女年齢別	男 計	614	159	104	75	53	3	142	78
	0～4歳	34	—	—	—	—	—	23	11
	5～9歳	38	—	1	1	—	—	29	7
	10～14歳	53	—	—	—	—	—	44	9
	15～19歳	31	1	—	1	—	—	29	—
	20～24歳	32	7	—	4	—	—	14	3
	25～29歳	35	7	6	11	8	—	—	3
	30～34歳	52	14	14	13	8	—	—	3
	35～39歳	42	7	7	10	10	—	—	8
	40～44歳	40	14	6	8	8	—	—	2
	45～49歳	35	14	9	3	4	—	—	5
	50～54歳	38	16	13	4	2	—	—	3
	55～59歳	46	19	15	6	2	—	—	4
	60～64歳	38	16	11	5	2	2	—	2
	65～69歳	34	19	5	1	2	1	1	5
	70～74歳	23	10	5	3	1	—	—	4
	75～79歳	18	5	6	1	2	—	—	3
	80～84歳	7	6	—	—	1	—	—	—
	85歳以上	5	2	1	1	—	—	—	1
	女 計	693	69	192	152	50	3	149	78
0～4歳	37	—	—	—	—	—	29	8	
5～9歳	44	1	—	—	—	—	35	8	
10～14歳	48	—	—	—	—	—	44	4	
15～19歳	39	4	—	1	—	—	32	2	
20～24歳	37	10	8	9	4	—	4	2	
25～29歳	37	9	5	17	5	—	—	1	
30～34歳	45	3	13	13	13	—	—	3	
35～39歳	44	5	9	19	7	—	—	4	
40～44歳	46	5	19	11	8	—	—	3	
45～49歳	37	4	15	10	2	—	—	6	
50～54歳	59	5	33	13	1	—	—	7	
55～59歳	42	2	18	17	—	—	1	3	
60～64歳	51	7	19	14	3	1	—	7	
65～69歳	38	5	15	9	3	—	—	5	
70～74歳	27	2	12	5	4	—	—	3	
75～79歳	12	3	5	2	—	—	—	2	
80～84歳	16	—	10	5	—	—	—	1	
85歳以上	14	3	8	3	—	—	—	—	
不 詳	81	19	10	10	3	—	13	26	

27. 男女・年齢別、地域別最終学校卒業直前の常住地（つづき）

沖 縄		合 計	最終学校卒業直前の常住地						不 詳
			現 在 住 所・住 居 と 同 じ	現 在 区 市 町 村 と 同 じ	現 在 道 府 県 其 他 の 都 道 府 県	区 市 町 村 其 他 の 都 道 府 県	外 国	未 就 学 ま た は 就 学 中	
合 計		412	28	113	79	28	1	119	44
男 計		185	20	41	41	15	—	52	16
	0～4歳	15	—	—	—	—	—	13	2
	5～9歳	11	—	—	—	—	—	11	—
	10～14歳	16	—	—	—	—	—	14	2
	15～19歳	18	—	—	2	—	—	13	3
	20～24歳	6	—	3	2	—	—	—	1
	25～29歳	5	—	—	3	—	—	—	—
	30～34歳	7	—	3	2	1	—	—	1
	35～39歳	18	1	3	7	6	—	—	1
	40～44歳	14	—	7	5	2	—	—	—
	45～49歳	11	2	1	6	1	—	—	1
	50～54歳	15	1	4	7	2	—	—	1
	55～59歳	13	5	6	1	1	—	—	—
	60～64歳	11	3	3	3	2	—	—	—
	65～69歳	16	1	5	2	—	—	—	2
	70～74歳	9	4	—	—	—	—	—	—
	75～79歳	4	2	—	—	—	—	1	—
	80～84歳	4	1	—	—	—	—	—	1
	85歳以上	2	—	1	—	—	—	—	—
女 計		187	8	59	34	12	1	51	22
	0～4歳	9	—	—	—	—	—	6	3
	5～9歳	9	—	—	—	—	—	9	—
	10～14歳	14	—	—	—	—	—	13	1
	15～19歳	25	—	1	1	—	—	23	—
	20～24歳	5	—	5	—	—	—	—	—
	25～29歳	11	1	3	2	2	—	—	3
	30～34歳	6	1	2	1	1	—	—	1
	35～39歳	13	—	4	5	2	—	—	2
	40～44歳	20	—	6	11	2	—	—	1
	45～49歳	9	1	4	2	2	—	—	—
	50～54歳	14	1	8	2	1	—	—	2
	55～59歳	8	—	2	5	1	—	—	—
	60～64歳	8	—	6	—	—	1	—	—
	65～69歳	6	—	5	—	—	—	—	—
	70～74歳	12	2	7	1	—	—	—	1
	75～79歳	7	—	2	1	—	—	—	4
	80～84歳	3	1	—	—	—	—	—	—
	85歳以上	4	1	2	—	—	—	—	1
不 詳		40	—	13	4	1	—	16	6

28. 男女・年齢別、地域別就職直後の常住地

地域ブロック別		合 計	就職直後の常住地						不 詳
			現 在 住 所 と 同 じ 住 居	現 在 区 市 町 村 内	現 道 区 市 町 村 の 他 の	他 の 都 道 府 県	外 国	未 就 職 ま た は 他	
合 計		34781	4187	4693	5416	5685	94	9562	5144
男女年齢別	男 計	15851	2392	2168	2355	2796	53	4018	2069
	0～4歳	860	2	—	—	—	—	743	115
	5～9歳	996	3	2	1	1	—	842	147
	10～14歳	1200	6	3	2	—	—	950	239
	15～19歳	1236	102	22	28	8	—	825	251
	20～24歳	1103	363	104	105	72	—	308	151
	25～29歳	908	291	174	183	161	1	18	80
	30～34歳	998	184	224	239	268	1	13	69
	35～39歳	1118	200	247	244	328	—	13	86
	40～44歳	1442	203	291	341	468	2	20	117
	45～49歳	1073	158	201	238	372	1	11	92
	50～54歳	983	145	190	214	322	—	18	94
	55～59歳	872	194	176	186	198	—	27	91
	60～64歳	849	163	186	190	172	5	34	99
	65～69歳	679	131	126	143	160	20	38	61
	70～74歳	429	71	78	90	89	10	32	59
	75～79歳	319	43	57	69	61	8	29	52
	80～84歳	188	33	33	32	44	2	19	25
	85歳以上	99	15	14	15	26	3	11	15
	女 計	17056	1596	2347	2862	2670	33	5077	2471
0～4歳	802	2	1	—	—	—	689	110	
5～9歳	967	2	1	2	—	—	812	150	
10～14歳	1033	8	3	1	1	—	821	199	
15～19歳	1272	96	17	27	5	—	896	231	
20～24歳	1234	448	155	174	84	—	234	139	
25～29歳	1013	209	230	254	202	3	38	77	
30～34歳	1022	109	225	296	272	3	35	82	
35～39歳	1177	85	241	347	351	3	50	100	
40～44歳	1518	102	310	402	475	1	71	157	
45～49歳	1114	83	226	282	306	—	84	133	
50～54歳	1024	80	201	236	262	—	111	134	
55～59歳	1002	75	190	230	179	—	180	148	
60～64歳	913	78	170	192	144	7	192	130	
65～69歳	815	59	132	136	144	9	182	153	
70～74歳	603	39	79	94	84	5	179	123	
75～79歳	476	30	40	76	65	2	168	95	
80～84歳	315	18	35	30	27	—	135	70	
85歳以上	215	11	22	16	16	—	100	50	
不 詳	1874	199	178	199	219	8	467	604	

28. 男女・年齢別、地域別就職直後の常驻地（つづき）

北 海 道		合 計	就職直後の常驻地						不 詳
			現 在 所 ・ 住 居	現 在 区 市 町 村 内	現 在 道 府 県 の 他 の 都 府 市 村 町	他 の 都 道 府 県	外 国	未 就 職 ま た は そ の 他	
合 計		1141	109	253	282	65	5	289	138
男女年齢別	男 計	478	50	118	120	32	3	104	51
	0～4歳	29	—	—	—	—	—	28	1
	5～9歳	21	—	—	—	—	—	19	2
	10～14歳	38	—	1	—	—	—	31	6
	15～19歳	36	6	3	1	1	—	18	7
	20～24歳	24	7	4	4	—	—	4	4
	25～29歳	35	4	14	10	3	—	—	4
	30～34歳	34	2	17	12	2	—	—	1
	35～39歳	28	1	11	11	4	—	—	1
	40～44歳	27	3	6	14	2	—	—	2
	45～49歳	34	4	7	15	4	—	—	4
	50～54歳	30	5	11	8	3	—	—	3
	55～59歳	37	8	8	13	2	—	—	6
	60～64歳	34	3	11	12	6	—	1	1
	65～69歳	22	1	6	9	3	—	—	2
	70～74歳	17	2	6	7	—	2	—	—
	75～79歳	14	—	6	9	—	1	2	—
	80～84歳	3	—	3	—	—	—	—	—
	85歳以上	4	1	—	1	1	—	—	1
	女 計	588	49	125	149	28	2	166	69
0～4歳	32	—	—	—	—	—	32	—	
5～9歳	24	—	—	—	—	—	20	4	
10～14歳	30	—	—	—	—	—	21	9	
15～19歳	47	5	—	4	—	—	33	5	
20～24歳	50	13	17	10	—	—	5	5	
25～29歳	56	9	22	19	4	—	1	5	
30～34歳	28	3	10	11	1	—	2	1	
35～39歳	34	2	11	12	7	—	2	—	
40～44歳	38	3	11	14	3	—	1	6	
45～49歳	47	3	13	17	4	—	5	5	
50～54歳	39	2	10	11	—	—	9	7	
55～59歳	38	2	7	17	3	—	6	3	
60～64歳	29	—	9	11	1	1	4	3	
65～69歳	32	1	6	9	1	—	9	6	
70～74歳	14	1	3	5	—	1	4	—	
75～79歳	18	2	1	2	1	—	7	5	
80～84歳	7	—	1	—	—	—	2	4	
85歳以上	8	—	1	2	1	—	3	1	
不 詳	75	10	10	13	5	—	19	18	

28. 男女・年齢別、地域別就職直後の常住地（つづき）

北 東 北		合 計	就職直後の常住地						不 詳
			現 在 所・住 居 現 在 と 同 じ	現 在 所・住 居 現 在 と 同 じ	現 在 所・住 居 現 在 と 同 じ	現 在 所・住 居 現 在 と 同 じ	現 在 所・住 居 現 在 と 同 じ	現 在 所・住 居 現 在 と 同 じ	
合 計		773	111	106	112	109	2	204	129
男 計		343	70	33	49	57	1	85	48
男女年齢別	0～4歳	17	—	—	—	—	—	15	2
	5～9歳	22	—	—	—	—	—	16	6
	10～14歳	26	—	—	—	—	—	21	5
	15～19歳	19	3	—	—	—	—	13	3
	20～24歳	21	5	—	4	—	—	9	2
	25～29歳	14	4	2	3	3	—	—	2
	30～34歳	22	6	4	4	7	—	—	1
	35～39歳	30	9	—	8	9	—	1	3
	40～44歳	43	9	6	7	13	—	2	6
	45～49歳	16	1	2	4	3	—	3	3
	50～54歳	12	2	—	5	4	—	—	1
	55～59歳	14	4	4	4	—	—	—	2
	60～64歳	32	9	7	4	8	—	1	3
	65～69歳	18	5	6	3	3	—	—	1
	70～74歳	16	4	—	2	5	1	2	2
	75～79歳	5	2	—	1	—	—	—	2
	80～84歳	3	1	2	—	—	—	—	—
	85歳以上	1	1	—	—	—	—	—	—
	女 計		389	35	70	56	45	1	112
男女年齢別	0～4歳	22	—	—	—	—	—	18	4
	5～9歳	26	—	—	—	—	—	22	4
	10～14歳	27	—	—	—	—	—	14	13
	15～19歳	19	2	—	—	—	—	14	3
	20～24歳	15	5	—	—	—	—	1	2
	25～29歳	13	1	4	2	3	—	—	2
	30～34歳	33	3	6	8	4	—	2	1
	35～39歳	22	2	4	9	8	—	1	3
	40～44歳	34	3	8	4	10	—	1	3
	45～49歳	17	1	8	3	2	—	2	1
	50～54歳	14	2	2	4	4	—	2	—
	55～59歳	29	6	5	6	2	—	6	4
	60～64歳	35	2	8	5	5	1	8	6
	65～69歳	25	1	6	4	4	—	4	6
	70～74歳	18	4	2	2	1	—	3	6
	75～79歳	9	1	2	—	—	—	4	2
	80～84歳	13	2	3	—	1	—	3	4
	85歳以上	7	—	—	1	—	—	6	—
	不 詳		41	6	3	7	7	—	7

28. 男女・年齢別、地域別就職直後の常住地（つづき）

		合 計	就職直後の常住地							
			現在 住所・住居 と同じ	現 在 区 市 町 村 内	現 在 区 市 町 村 の 他 の	道 府 市 の 他 の	他 の 都 道 府 県	外 国	未 就 職 ま た は そ の 他	不 詳
南 東 北										
合 計		1893	237	332	220	237	6	514	347	
男女年齢別	男 計	839	143	144	88	120	2	208	134	
	0～4歳	46	—	—	—	—	—	38	8	
	5～9歳	64	—	—	—	—	—	49	15	
	10～14歳	64	3	—	—	—	—	39	22	
	15～19歳	55	5	2	1	—	—	31	16	
	20～24歳	52	17	10	9	2	—	6	8	
	25～29歳	42	16	9	6	6	—	1	4	
	30～34歳	54	5	17	11	15	—	—	6	
	35～39歳	73	15	20	8	22	—	2	6	
	40～44歳	83	17	17	14	25	—	5	5	
	45～49歳	57	13	11	9	20	—	—	4	
	50～54歳	45	7	13	5	8	—	4	8	
	55～59歳	40	8	15	6	5	—	3	3	
	60～64歳	50	12	12	10	3	—	5	8	
	65～69歳	39	10	7	3	4	—	11	4	
	70～74歳	21	3	5	—	5	1	3	4	
	75～79歳	17	1	2	2	1	1	4	6	
	80～84歳	10	1	3	1	3	—	1	1	
	85歳以上	2	1	—	—	—	—	1	—	
	女 計	921	82	172	121	110	1	272	163	
0～4歳	50	—	—	—	—	—	38	12		
5～9歳	77	—	—	—	—	—	65	12		
10～14歳	45	2	—	—	—	—	35	8		
15～19歳	65	4	3	—	1	—	38	19		
20～24歳	50	15	11	8	3	—	5	8		
25～29歳	40	5	11	10	9	—	—	5		
30～34歳	63	3	13	18	21	—	1	7		
35～39歳	72	2	23	20	17	—	5	5		
40～44歳	79	6	22	10	22	—	6	13		
45～49歳	50	5	14	9	8	—	6	8		
50～54歳	50	4	15	10	5	—	6	10		
55～59歳	47	6	14	9	2	—	9	7		
60～64歳	50	9	11	8	5	1	9	7		
65～69歳	45	2	10	5	6	—	12	10		
70～74歳	31	—	8	3	2	—	7	11		
75～79歳	26	3	1	4	3	—	12	3		
80～84歳	22	7	2	1	—	—	8	4		
85歳以上	11	1	3	—	1	—	4	2		
不 詳	133	12	16	11	7	3	34	50		

28. 男女・年齢別、地域別就職直後の常住地（つづき）

北 関 東		合 計	就職直後の常住地						
			現住所・住居 現在と同じ	現在市区町村 内	現道市区町村 の他の都府県	他の都道府県	外 国	未就職 または その他	不 詳
合 計		1910	327	247	204	239	1	507	385
男女年齢別	男 計	895	208	114	75	135	1	210	152
	0～4歳	39	—	—	—	—	—	26	13
	5～9歳	45	1	—	—	—	—	36	8
	10～14歳	81	—	—	—	—	—	59	22
	15～19歳	67	7	1	1	—	—	38	20
	20～24歳	52	18	5	2	2	—	18	7
	25～29歳	50	20	5	8	8	—	4	5
	30～34歳	39	16	2	8	—	—	1	1
	35～39歳	74	26	16	12	14	—	—	6
	40～44歳	76	19	20	7	25	—	—	5
	45～49歳	67	19	7	8	22	—	—	11
	50～54歳	54	16	14	3	13	—	3	5
	55～59歳	38	17	6	3	5	—	4	3
	60～64歳	53	22	12	2	8	—	1	8
	65～69歳	44	9	8	7	10	1	5	4
	70～74歳	37	5	6	6	4	—	4	12
	75～79歳	19	1	6	4	4	—	2	2
	80～84歳	19	3	4	1	6	—	4	1
	85歳以上	4	—	1	1	—	—	1	1
	女 計	907	103	123	121	98	—	276	186
	0～4歳	36	1	—	—	—	—	31	4
5～9歳	62	—	—	—	—	—	46	16	
10～14歳	45	1	—	—	—	—	29	15	
15～19歳	55	5	—	1	—	—	38	11	
20～24歳	59	26	7	9	3	—	3	11	
25～29歳	36	7	6	12	2	—	3	6	
30～34歳	40	7	9	7	8	—	1	8	
35～39歳	70	2	18	24	18	—	2	6	
40～44歳	82	7	22	14	21	—	4	14	
45～49歳	58	9	10	9	12	—	9	9	
50～54歳	45	4	10	12	4	—	5	10	
55～59歳	44	7	13	7	1	—	9	7	
60～64歳	59	6	9	10	6	—	18	10	
65～69歳	58	11	6	2	8	—	15	16	
70～74歳	50	2	6	5	6	—	18	13	
75～79歳	40	2	3	2	5	—	19	9	
80～84歳	25	3	—	1	3	—	14	4	
85歳以上	9	—	—	1	—	—	5	3	
不 詳	108	16	10	8	6	—	21	47	

28. 男女・年齢別、地域別就職直後の常住地（つづき）

東京圏		合計	就職直後の常住地						未就職またはその他	不詳
			現在住所・同居	現在市区町村内	現道市区町村の他の都	他の都道府県	外国			
合計		9237	994	712	1480	2144	19	2514	1374	
男計		4328	542	342	709	1034	8	1090	603	
男女年齢別	0～4歳	222	—	—	—	—	—	189	33	
	5～9歳	271	—	—	—	—	—	240	31	
	10～14歳	308	—	1	1	—	—	239	67	
	15～19歳	343	27	3	6	4	—	232	71	
	20～24歳	386	102	26	40	24	—	148	46	
	25～29歳	297	107	34	65	55	1	6	29	
	30～34歳	292	49	40	74	104	—	2	23	
	35～39歳	300	35	45	83	115	—	1	21	
	40～44歳	409	43	54	118	147	1	5	41	
	45～49歳	289	27	30	69	135	1	—	27	
	50～54歳	278	26	25	62	134	—	—	31	
	55～59歳	225	37	29	47	90	—	2	20	
	60～64歳	183	19	21	46	74	1	1	21	
	65～69歳	146	26	16	29	63	2	1	9	
	70～74歳	100	12	5	31	34	2	5	11	
	75～79歳	60	10	4	15	17	—	2	12	
	80～84歳	42	5	4	10	14	—	1	8	
	85歳以上	17	2	—	5	8	—	—	2	
	女計		4485	418	345	733	1039	10	1308	632
男女年齢別	0～4歳	211	—	—	—	—	—	180	31	
	5～9歳	250	—	—	—	—	—	211	39	
	10～14歳	265	—	—	—	—	—	208	57	
	15～19歳	355	18	5	9	1	—	258	64	
	20～24歳	401	126	33	52	38	—	105	47	
	25～29歳	335	81	51	70	94	—	11	27	
	30～34歳	294	34	46	88	100	1	8	16	
	35～39歳	323	28	32	96	130	2	8	27	
	40～44歳	413	25	42	110	174	—	25	37	
	45～49歳	294	22	34	68	112	—	23	35	
	50～54歳	275	12	26	60	125	—	17	35	
	55～59歳	243	10	18	56	91	—	34	34	
	60～64歳	204	14	22	39	53	—	48	28	
	65～69歳	174	10	14	30	52	4	32	32	
	70～74歳	120	10	4	21	25	—	35	25	
	75～79歳	102	7	5	15	20	1	26	28	
	80～84歳	56	2	3	2	8	—	29	12	
	85歳以上	50	2	3	2	6	—	24	13	
	不詳		424	34	25	38	71	1	116	139

28. 男女・年齢別、地域別就職直後の常住地（つづき）

北 陸		合 計	就職直後の常住地						不 詳
			現在住所・同居	現在市区町村内	市区町村の他の都府県	他の都道府県	外 国	未就職またはその他	
合 計		1811	223	402	284	204	3	450	245
男女年齢別	男 計	837	133	188	115	104	2	196	99
	0～4歳	48	—	—	—	—	—	42	6
	5～9歳	48	—	—	—	—	—	37	11
	10～14歳	66	—	—	—	—	—	56	10
	15～19歳	72	9	1	1	—	—	46	15
	20～24歳	46	17	5	6	5	—	5	8
	25～29歳	47	10	16	12	8	—	—	1
	30～34歳	41	9	16	6	6	—	—	4
	35～39歳	64	21	17	9	11	—	2	4
	40～44歳	77	14	24	14	20	—	—	5
	45～49歳	54	12	17	8	13	—	—	4
	50～54歳	63	8	27	15	10	—	—	3
	55～59歳	42	3	19	9	5	—	1	5
	60～64歳	47	12	15	12	5	—	—	3
	65～69歳	36	5	11	7	6	2	—	5
	70～74歳	24	5	5	5	6	—	2	1
	75～79歳	19	2	4	5	6	—	1	1
	80～84歳	11	1	3	4	2	—	1	—
	85歳以上	2	1	—	—	1	—	—	—
	女 計	898	83	196	162	92	1	240	124
0～4歳	39	—	—	—	—	—	35	4	
5～9歳	51	—	—	—	—	—	43	8	
10～14歳	57	—	—	—	—	—	44	13	
15～19歳	65	5	—	—	—	—	45	15	
20～24歳	66	34	6	11	6	—	5	4	
25～29歳	45	4	18	12	6	—	—	5	
30～34歳	40	6	12	9	8	—	2	3	
35～39歳	71	5	21	23	13	—	2	7	
40～44歳	86	8	37	23	13	—	—	5	
45～49歳	60	2	26	13	13	—	1	5	
50～54歳	54	2	23	12	8	—	5	4	
55～59歳	61	6	16	16	5	—	9	9	
60～64歳	42	1	11	13	6	—	7	4	
65～69歳	51	4	10	10	4	—	11	12	
70～74歳	39	1	6	8	7	1	10	6	
75～79歳	24	1	1	5	2	—	10	5	
80～84歳	15	—	—	5	1	—	4	4	
85歳以上	7	—	—	—	—	—	6	1	
不 詳	76	7	18	7	8	—	14	22	

28. 男女・年齢別、地域別就職直後の常住地（つづき）

		合 計	就職直後の常住地						不 詳
			現在 住所・住居 と同じ	現 在 区 市 町 村 内	現 在 道 府 県 の 他 の 都 府 市 町 村	他 の 都 道 府 県	外 国	未 就 職 ま た は そ の 他	
東 山									
合 計		1821	203	315	283	256	4	587	173
男女年齢別	男 計	829	132	144	95	128	1	268	61
	0～4歳	52	—	—	—	—	—	49	3
	5～9歳	60	—	—	—	—	—	53	7
	10～14歳	66	—	—	—	—	—	58	8
	15～19歳	61	4	1	2	—	—	48	6
	20～24歳	30	13	4	5	3	—	2	3
	25～29歳	47	20	9	9	8	—	—	1
	30～34歳	76	17	25	15	17	—	—	1
	35～39歳	68	10	18	8	24	—	—	4
	40～44歳	69	10	19	18	17	—	—	4
	45～49歳	49	5	15	11	15	—	—	2
	50～54歳	31	7	8	3	8	—	—	2
	55～59歳	52	15	10	12	5	—	—	3
	60～64歳	55	16	15	3	10	—	—	2
	65～69歳	40	5	11	2	7	—	—	2
	70～74歳	16	2	2	3	2	—	—	2
	75～79歳	26	3	3	2	6	1	—	4
	80～84歳	11	2	1	1	2	—	—	1
	85歳以上	11	1	2	—	3	—	—	3
	女 計	921	65	160	177	118	3	300	98
0～4歳	54	—	—	—	—	—	—	47	7
5～9歳	56	—	—	—	—	—	—	47	9
10～14歳	43	1	—	—	—	—	—	37	5
15～19歳	65	4	3	4	—	—	—	48	6
20～24歳	83	21	7	11	3	—	—	41	—
25～29歳	52	6	13	11	11	2	—	3	6
30～34歳	76	4	23	21	23	—	—	2	3
35～39歳	71	6	18	22	15	1	—	3	6
40～44歳	74	2	23	28	15	—	—	2	4
45～49歳	43	2	12	12	10	—	—	2	5
50～54歳	42	4	7	16	8	—	—	3	4
55～59歳	63	4	21	18	7	—	—	7	6
60～64歳	50	5	15	11	5	—	—	10	4
65～69歳	33	2	7	6	6	—	—	11	1
70～74歳	29	2	3	3	7	—	—	8	6
75～79歳	29	—	3	6	5	—	—	10	5
80～84歳	14	—	—	—	—	—	—	8	3
85歳以上	12	1	1	2	1	—	—	4	3
不 詳	71	6	11	11	10	—	19	14	

28. 男女・年齢別、地域別就職直後の常住地（つづき）

		合 計	就職直後の常住地						不 詳
			現 在 と 同 じ 住 居	現 在 と 同 じ 市 町 村 内	現 在 と 同 じ 都 府 県 の 他 の 都 道 府 県	外 国	未 就 職 ま た は 他 の 地 区		
中 京 圏									
合 計		3165	334	438	558	514	4	870	447
男女年齢別	男 計	1485	203	213	232	260	3	394	180
	0～4歳	91	2	—	—	—	—	82	7
	5～9歳	99	1	—	—	—	—	89	9
	10～14歳	107	3	—	—	—	—	86	18
	15～19歳	122	7	2	2	1	—	83	27
	20～24歳	125	50	14	8	7	—	33	13
	25～29歳	89	32	17	21	11	—	1	7
	30～34歳	72	15	12	19	14	1	2	9
	35～39歳	86	10	25	19	25	—	—	7
	40～44歳	146	13	32	34	59	—	—	8
	45～49歳	102	10	24	19	44	—	1	4
	50～54歳	105	12	24	24	34	—	2	9
	55～59歳	86	18	16	26	16	—	—	10
	60～64歳	85	15	19	22	18	—	1	10
	65～69歳	53	6	6	17	14	1	2	7
	70～74歳	24	2	10	6	3	1	—	2
	75～79歳	24	2	3	9	6	—	—	4
	80～84歳	5	1	—	—	2	—	1	1
	85歳以上	8	1	1	1	1	—	2	2
	女 計	1514	115	211	300	240	1	435	212
0～4歳	56	—	—	—	—	—	46	10	
5～9歳	88	1	—	—	—	—	77	10	
10～14歳	119	2	—	1	—	—	93	23	
15～19歳	121	10	1	2	1	—	89	18	
20～24歳	104	38	17	16	8	—	16	9	
25～29歳	76	18	23	19	10	—	1	5	
30～34歳	91	8	22	25	26	—	4	6	
35～39歳	91	3	21	33	28	—	2	4	
40～44歳	147	4	28	45	45	1	9	15	
45～49歳	115	5	21	41	30	—	6	12	
50～54歳	99	5	21	24	28	—	9	12	
55～59歳	94	5	14	26	9	—	19	21	
60～64歳	71	4	17	19	12	—	10	9	
65～69歳	55	4	8	13	17	—	3	10	
70～74歳	45	1	7	9	9	—	11	8	
75～79歳	32	1	2	6	2	—	12	9	
80～84歳	18	—	2	4	1	—	6	5	
85歳以上	15	1	1	5	2	—	6	—	
不 詳	166	16	14	26	14	—	41	55	

28. 男女・年齢別、地域別就職直後の常驻地（つづき）

		合 計	就職直後の常驻地						不 詳
			現在 住所・住 居と同じ	現 在 区 市 町 村 内 と 同 じ	現 在 道 府 市 と 同 じ	道 府 市 町 村 の 他 の 都 府 県 の 他 の 都 府 県	外 国	未 就 職 ま た は そ の 他	
京阪 周辺									
合 計		865	82	143	104	168	3	244	121
男女 年 齢 別	男 計	399	46	72	44	80	2	104	51
	0～4歳	20	—	—	—	—	—	18	2
	5～9歳	25	—	—	—	—	—	21	4
	10～14歳	27	—	—	—	—	—	20	7
	15～19歳	30	—	—	—	—	—	26	4
	20～24歳	24	7	3	—	1	—	10	3
	25～29歳	20	6	7	3	2	—	—	2
	30～34歳	29	7	9	5	6	—	—	2
	35～39歳	21	3	7	4	6	—	—	1
	40～44歳	39	5	7	7	13	—	1	6
	45～49歳	27	2	6	7	11	—	—	1
	50～54歳	25	2	3	3	10	—	1	2
	55～59歳	23	1	9	9	8	—	—	—
	60～64歳	24	2	5	5	7	—	—	1
	65～69歳	18	2	7	1	6	1	—	1
	70～74歳	13	1	2	2	4	1	3	1
	75～79歳	10	2	2	2	2	—	—	2
	80～84歳	4	1	2	—	—	—	—	1
	85歳以上	5	—	2	1	2	—	—	—
	女 計	410	29	63	52	82	1	136	47
0～4歳	13	—	—	—	—	—	12	1	
5～9歳	17	—	—	—	—	—	16	1	
10～14歳	27	—	—	—	—	—	25	2	
15～19歳	27	1	—	—	—	—	16	9	
20～24歳	14	8	2	1	—	—	3	—	
25～29歳	31	4	10	8	6	—	1	2	
30～34歳	20	1	5	5	6	—	2	1	
35～39歳	21	1	4	1	11	—	1	3	
40～44歳	43	2	4	9	22	—	4	2	
45～49歳	25	3	6	4	8	—	2	2	
50～54歳	21	2	1	4	5	—	6	3	
55～59歳	36	—	10	4	6	—	10	6	
60～64歳	25	3	4	3	7	—	6	2	
65～69歳	22	—	6	3	3	—	8	2	
70～74歳	20	1	6	6	3	—	5	1	
75～79歳	18	3	3	3	1	1	4	2	
80～84歳	10	—	1	1	—	—	6	1	
85歳以上	11	—	1	—	1	—	7	2	
不 詳	56	7	8	8	6	—	4	23	

28. 男女・年齢別、地域別就職直後の常驻地（つづき）

阪神圏		合 計	就職直後の常驻地						不 詳
			現 在 住 所 ・ 住 居	現 在 区 市 町 村 内	現 在 区 市 町 村 の 他 の 都	道 府 市 の 村 の 他 の	他 の 都 道 府 県	外 国	
合 計		4549	577	526	845	712	8	1215	666
男女年齢別	男 計	2040	279	258	412	328	5	498	260
	0～4歳	110	—	—	—	—	—	100	10
	5～9歳	121	—	—	1	—	—	109	11
	10～14歳	157	—	—	4	—	—	133	23
	15～19歳	158	11	2	1	1	—	106	34
	20～24歳	155	58	16	13	11	—	26	31
	25～29歳	112	34	24	25	17	—	2	10
	30～34歳	129	21	28	41	30	—	1	8
	35～39歳	134	19	35	39	29	—	—	12
	40～44歳	174	18	38	55	47	1	—	15
	45～49歳	143	20	29	43	39	—	—	12
	50～54歳	140	18	18	40	52	—	1	11
	55～59歳	117	23	15	32	33	—	1	13
	60～64歳	109	14	18	40	18	1	1	17
	65～69歳	88	13	13	33	20	1	—	8
	70～74歳	49	8	8	15	9	—	2	7
	75～79歳	39	4	3	16	4	1	4	7
	80～84歳	28	5	4	7	6	—	—	6
	85歳以上	12	1	—	2	3	1	2	3
	女 計	2259	266	247	396	344	3	661	342
0～4歳	98	—	—	—	—	—	92	6	
5～9歳	113	—	—	2	—	—	94	17	
10～14歳	132	2	—	—	1	—	114	15	
15～19歳	182	27	3	2	—	—	117	33	
20～24歳	193	83	16	25	11	—	28	30	
25～29歳	143	44	23	36	23	—	8	9	
30～34歳	127	17	21	44	27	—	4	13	
35～39歳	141	14	26	42	32	1	11	16	
40～44歳	190	18	29	56	59	—	5	23	
45～49歳	173	9	28	45	52	—	13	26	
50～54歳	140	11	25	32	39	—	17	16	
55～59歳	129	6	15	30	31	—	26	21	
60～64歳	130	11	21	33	20	—	24	21	
65～69歳	101	8	11	20	18	2	18	24	
70～74歳	74	5	8	12	9	—	21	19	
75～79歳	70	3	6	11	10	—	26	14	
80～84歳	39	—	3	1	1	—	22	12	
85歳以上	18	1	1	—	—	—	10	6	
不 詳	250	32	21	37	40	—	56	64	

28. 男女・年齢別、地域別就職直後の常住地（つづき）

山 陰		合 計	就職直後の常住地						不 詳
			現在住所・同居	現住区・市町村内	現住道府県・その他	他の都道府県	外 国	未就職またはその他	
合 計		588	58	86	68	154	3	136	83
男女年齢別	男 計	249	28	41	24	71	2	50	33
	0～4歳	6	—	—	—	—	—	6	—
	5～9歳	18	—	—	—	—	—	11	5
	10～14歳	19	—	1	—	—	—	15	3
	15～19歳	16	2	—	1	—	—	9	4
	20～24歳	8	2	1	—	—	—	2	2
	25～29歳	10	3	—	—	5	—	1	1
	30～34歳	11	—	1	4	5	—	—	1
	35～39歳	16	—	2	—	12	—	—	2
	40～44歳	28	2	7	4	13	—	—	2
	45～49歳	17	2	5	—	10	—	—	—
	50～54歳	16	2	2	—	7	—	—	—
	55～59歳	18	3	5	3	4	—	—	3
	60～64歳	19	3	7	3	2	1	—	3
	65～69歳	16	7	1	2	3	—	—	2
	70～74歳	9	—	3	1	2	—	1	2
	75～79歳	6	1	4	—	—	—	—	—
80～84歳	4	—	—	—	2	—	2	—	
85歳以上	4	—	1	—	3	—	—	—	
女 計	295	25	38	43	76	1	75	37	
0～4歳	10	—	1	—	—	—	9	—	
5～9歳	9	—	—	—	—	—	6	3	
10～14歳	25	—	2	—	—	—	20	3	
15～19歳	23	—	—	—	—	—	16	4	
20～24歳	9	3	1	—	2	—	—	—	
25～29歳	7	4	1	—	2	—	—	—	
30～34歳	10	2	1	—	3	—	—	2	
35～39歳	13	—	3	—	3	—	—	2	
40～44歳	26	—	3	2	5	—	1	2	
45～49歳	18	2	3	4	7	—	—	4	
50～54歳	24	2	—	8	9	—	—	4	
55～59歳	21	1	4	5	4	—	3	4	
60～64歳	20	6	2	2	4	—	2	2	
65～69歳	29	3	5	6	7	1	5	2	
70～74歳	12	—	2	2	4	—	2	—	
75～79歳	8	1	2	1	1	—	3	—	
80～84歳	15	—	2	—	4	—	4	2	
85歳以上	8	—	1	—	2	—	2	3	
不 詳	44	5	7	1	7	—	11	13	

28. 男女・年齢別、地域別就職直後の常住地（つづき）

山 陽		合 計	就職直後の常住地						不 詳
			現 在 住 所・住 居 と 同 じ	現 在 区 市 町 村 と 同 じ	現 在 道 区 市 町 村 と 同 じ	他 の 都 道 府 県	外 国	未 就 職 ま た は そ の 他	
合 計		1984	274	347	274	241	10	518	320
男 計		879	156	151	114	117	5	215	121
	0～4歳	46	—	—	—	—	—	42	4
	5～9歳	50	—	—	—	—	—	36	14
	10～14歳	65	—	—	—	—	—	50	15
	15～19歳	90	6	4	1	—	—	61	18
	20～24歳	51	16	7	8	2	—	12	6
	25～29歳	33	7	13	4	4	—	1	4
	30～34歳	38	7	14	9	7	—	—	1
	35～39歳	53	20	7	9	13	—	—	4
	40～44歳	87	13	21	17	26	—	1	9
	45～49歳	85	17	17	19	24	—	2	6
	50～54歳	48	8	11	10	12	—	1	6
	55～59歳	37	9	10	7	6	—	2	3
	60～64歳	43	10	13	10	3	—	—	7
	65～69歳	48	14	14	8	3	2	1	6
	70～74歳	29	12	7	4	2	—	—	4
	75～79歳	27	4	6	3	6	1	3	4
	80～84歳	18	2	2	3	5	2	1	3
	85歳以上	9	3	3	—	2	—	1	—
女 計		985	102	184	154	111	4	277	153
	0～4歳	36	—	—	—	—	—	25	11
	5～9歳	47	—	—	—	—	—	42	5
	10～14歳	56	—	1	—	—	—	43	12
	15～19歳	77	4	1	1	—	—	60	11
	20～24歳	54	20	13	9	—	—	4	8
	25～29歳	42	4	18	11	3	—	3	3
	30～34歳	45	4	14	13	7	—	1	6
	35～39歳	70	8	18	22	14	—	3	5
	40～44歳	101	11	33	24	22	—	—	10
	45～49歳	67	7	19	18	16	—	1	6
	50～54歳	56	10	13	13	8	—	6	6
	55～59歳	58	9	14	8	9	—	10	8
	60～64歳	54	7	6	8	8	2	9	14
	65～69歳	49	7	12	9	6	1	10	4
	70～74歳	54	2	7	4	5	1	23	12
	75～79歳	38	1	5	6	7	—	13	6
	80～84歳	31	1	5	4	4	—	9	8
	85歳以上	17	2	3	1	1	—	7	3
不 詳		120	16	12	6	13	1	26	46

28. 男女・年齢別、地域別就職直後の常住地（つづき）

四 国	合 計	就職直後の常住地							
		現 在 住 所・ 住 居 と 同 じ	現 在 区 市 町 村 内 と 同 じ	現 在 道 府 県 の 他 の 都 道 府 県	外 国	未 就 職 ま た は そ の 他	不 詳		
合 計	906	159	136	141	98	4	234	134	
男 女 年 齢 別	男 計	419	111	70	50	56	3	77	52
	0～4歳	13	—	—	—	—	—	12	1
	5～9歳	16	—	—	—	—	—	10	6
	10～14歳	30	—	—	—	—	—	27	3
	15～19歳	35	9	2	3	—	—	13	8
	20～24歳	48	27	1	3	7	—	5	5
	25～29歳	16	6	1	3	6	—	—	—
	30～34歳	23	9	3	4	5	—	—	2
	35～39歳	32	10	8	5	5	—	2	2
	40～44歳	28	5	9	4	8	—	—	2
	45～49歳	21	6	7	2	4	—	—	2
	50～54歳	29	7	11	4	3	—	—	4
	55～59歳	36	10	9	5	5	—	1	6
	60～64歳	21	6	6	4	—	—	2	3
	65～69歳	25	5	4	8	4	3	—	—
	70～74歳	18	4	3	2	5	—	1	1
	75～79歳	10	3	3	1	2	—	1	1
	80～84歳	7	—	—	—	1	—	1	—
	85歳以上	4	—	—	—	—	—	—	1
	女 計	429	44	62	82	40	—	133	68
0～4歳	18	—	—	—	—	—	16	2	
5～9歳	27	—	—	—	—	—	23	4	
10～14歳	22	—	—	—	—	—	20	2	
15～19歳	30	2	—	2	1	—	19	6	
20～24歳	19	10	—	3	—	—	2	4	
25～29歳	18	5	—	7	—	—	—	3	
30～34歳	21	3	4	7	3	—	—	2	
35～39歳	28	5	7	9	5	—	—	4	
40～44歳	37	2	9	11	8	—	2	5	
45～49歳	22	—	7	7	3	—	1	4	
50～54歳	32	5	6	8	6	—	3	4	
55～59歳	30	1	8	7	3	—	9	4	
60～64歳	35	3	6	8	1	—	10	5	
65～69歳	26	1	4	4	2	—	6	8	
70～74歳	18	2	2	3	1	—	4	4	
75～79歳	18	1	2	4	3	—	6	2	
80～84歳	12	—	1	—	3	—	5	—	
85歳以上	8	2	1	—	—	—	2	3	
不 詳	58	4	4	9	2	1	24	14	

28. 男女・年齢別、地域別就職直後の常驻地（つづき）

		合 計	就職直後の常驻地						未 就 職 ま た は そ の 他	不 詳
			現 在 と 同 じ 住 居	現 在 と 同 じ 区 市 町 村 内	現 在 と 同 じ 区 市 町 村 の 他 の 都 道 府 県	他 の 都 道 府 県	外 国	未 就 職 ま た は そ の 他		
北九州										
合 計		2338	240	328	350	369	13	715	323	
男女年齢別	男 計	1032	121	142	142	192	8	294	133	
	0～4歳	72	—	—	—	—	—	55	17	
	5～9歳	87	—	—	—	—	—	77	10	
	10～14歳	77	—	—	—	—	—	63	14	
	15～19歳	83	5	1	2	1	—	62	12	
	20～24歳	43	10	3	2	4	—	14	10	
	25～29歳	56	12	13	7	16	—	1	7	
	30～34歳	79	12	17	15	25	—	4	6	
	35～39歳	79	11	22	19	23	—	—	4	
	40～44歳	102	17	19	20	40	—	2	4	
	45～49歳	66	9	13	16	21	—	2	5	
	50～54歳	54	7	8	15	19	—	1	4	
	55～59歳	48	9	8	9	10	—	3	9	
	60～64歳	45	6	11	10	8	2	2	6	
	65～69歳	46	7	10	11	9	4	1	4	
	70～74歳	24	2	9	2	6	1	—	4	
	75～79歳	21	3	3	5	6	—	—	4	
	80～84歳	12	4	2	4	—	—	1	1	
	85歳以上	9	—	3	2	1	1	—	2	
	女 計	1175	104	177	197	162	4	384	147	
0～4歳	81	1	—	—	—	—	71	9		
5～9歳	67	—	1	—	—	—	58	8		
10～14歳	78	—	—	—	—	—	65	13		
15～19歳	77	2	—	2	—	—	59	14		
20～24歳	75	28	13	10	7	—	9	8		
25～29歳	71	9	16	25	17	—	3	1		
30～34歳	83	9	26	21	21	—	1	5		
35～39歳	93	5	23	25	28	—	5	7		
40～44歳	102	8	17	32	28	—	8	9		
45～49歳	79	9	12	23	22	—	6	7		
50～54歳	60	8	15	10	8	—	10	9		
55～59歳	59	6	16	11	5	—	10	11		
60～64歳	50	4	10	11	5	2	9	9		
65～69歳	71	2	14	7	9	—	25	14		
70～74歳	40	5	6	7	6	2	11	3		
75～79歳	25	1	1	7	3	—	11	2		
80～84歳	19	—	4	1	—	—	10	4		
85歳以上	16	—	—	1	—	—	8	7		
不 詳	131	15	9	11	15	1	37	43		

28. 男女・年齢別、地域別就職直後の常住地（つづき）

南九州		合計	就職直後の常住地						不詳
			現在住所・同居	現在市区町村内	現在市区町村外の都府県	他の都道府県	外国	未就職またはその他	
合計		1388	218	254	170	147	8	406	185
男女年齢別	男計	614	148	100	64	68	6	161	67
	0～4歳	34	—	—	—	—	—	28	6
	5～9歳	38	1	1	—	—	—	30	6
	10～14歳	53	—	—	—	—	—	41	12
	15～19歳	31	1	—	1	—	—	25	4
	20～24歳	32	9	4	1	1	—	14	3
	25～29歳	35	8	8	—	9	—	1	2
	30～34歳	52	9	15	11	14	—	2	1
	35～39歳	42	9	8	8	10	—	—	7
	40～44歳	40	12	6	4	12	—	3	3
	45～49歳	35	9	9	6	5	—	1	5
	50～54歳	38	15	9	5	5	—	1	3
	55～59歳	46	22	12	5	3	—	2	2
	60～64歳	38	12	10	6	—	—	8	2
	65～69歳	34	16	6	2	4	1	1	4
	70～74歳	23	9	4	5	1	3	1	2
	75～79歳	18	5	5	1	1	—	1	2
	80～84歳	7	5	—	—	—	—	—	1
	85歳以上	5	3	—	1	—	—	—	—
	女計	693	60	147	102	71	1	223	89
0～4歳	37	—	—	—	—	—	30	7	
5～9歳	44	1	—	—	—	—	35	8	
10～14歳	48	—	—	—	—	—	43	5	
15～19歳	39	3	—	—	—	—	29	7	
20～24歳	37	13	7	5	2	—	7	3	
25～29歳	37	10	8	8	6	—	3	2	
30～34歳	45	3	10	10	13	—	3	6	
35～39歳	44	1	8	11	17	—	4	3	
40～44歳	46	2	14	11	11	—	2	6	
45～49歳	37	4	10	8	7	—	2	6	
50～54歳	59	6	27	8	5	—	7	6	
55～59歳	42	3	13	10	3	—	10	3	
60～64歳	51	3	13	10	4	—	13	8	
65～69歳	38	3	12	6	1	1	10	5	
70～74歳	27	2	5	4	1	—	12	3	
75～79歳	12	3	2	3	—	—	2	2	
80～84歳	16	1	7	3	—	—	3	2	
85歳以上	14	1	6	1	1	—	3	2	
不詳	81	10	7	4	8	1	22	29	

28. 男女・年齢別、地域別就職直後の常住地（つづき）

		合計	就職直後の常住地						不詳
			現在住所・同居	現在市区町村内	現在市区町村外の府県	他の都道府県	外国	未就職またはその他	
沖縄									
合計		412	41	68	41	28	1	159	74
男女年齢別	男計	185	22	38	22	14	1	64	24
	0～4歳	15	—	—	—	—	—	13	2
	5～9歳	11	—	—	—	—	—	9	2
	10～14歳	16	—	—	—	—	—	12	4
	15～19歳	18	—	—	2	—	—	14	2
	20～24歳	6	5	1	—	—	—	—	—
	25～29歳	5	2	2	—	—	—	—	1
	30～34歳	7	—	4	1	—	—	—	2
	35～39歳	18	1	6	2	6	—	1	2
	40～44歳	14	3	6	4	1	—	—	—
	45～49歳	11	2	2	2	2	—	1	2
	50～54歳	15	—	6	8	—	—	—	—
	55～59歳	13	7	1	1	—	—	1	2
	60～64歳	11	2	4	1	2	—	2	—
	65～69歳	6	—	—	1	1	1	2	1
	70～74歳	9	—	3	—	1	—	3	2
	75～79歳	4	—	—	—	—	—	2	2
	80～84歳	4	—	2	—	—	—	2	—
	85歳以上	2	—	1	—	—	—	1	—
	女計	187	16	27	17	14	—	79	34
0～4歳	9	—	—	—	—	—	7	2	
5～9歳	9	—	—	—	—	—	7	2	
10～14歳	14	—	—	—	—	—	10	4	
15～19歳	15	1	1	—	—	—	17	6	
20～24歳	25	4	1	—	—	—	—	—	
25～29歳	5	4	1	—	—	—	—	1	
30～34歳	11	2	1	—	4	—	—	1	
35～39歳	6	2	1	—	2	—	—	2	
40～44歳	13	1	4	2	3	—	—	3	
45～49歳	20	1	8	4	4	—	—	—	
50～54歳	9	—	3	1	—	—	5	—	
55～59歳	14	1	—	4	—	—	5	4	
60～64歳	8	3	2	—	—	—	3	—	
65～69歳	8	—	2	—	—	—	5	—	
70～74歳	6	—	1	1	—	—	3	1	
75～79歳	12	1	2	—	—	—	5	4	
80～84歳	7	—	1	—	1	—	3	1	
85歳以上	3	—	—	—	—	—	2	—	
不詳	4	—	—	—	—	—	3	1	
不詳		40	3	3	2	—	—	16	16

29. 男女・年齢別、地域別結婚直後の常驻地

地域ブロック別		合 計	結婚直後の常驻地						未 婚 ま た は そ の 他	不 詳
			現 在 住 所 ・ 住 居	現 在 区 市 町 村 内	現 在 道 府 市 と 同 じ 都 の	他 の 都 道 府 県	外 国	不 詳		
合 計		34781	6289	4690	3797	3316	91	11008	5590	
男女年齢別	男 計	15851	3126	1992	1526	1437	28	5408	2334	
	0～4歳	860	2	—	—	—	—	742	116	
	5～9歳	996	2	1	2	—	—	838	153	
	10～14歳	1200	2	2	1	—	—	950	245	
	15～19歳	1236	6	—	2	1	—	960	267	
	20～24歳	1103	42	16	11	—	—	840	193	
	25～29歳	908	188	74	37	25	—	444	140	
	30～34歳	998	316	149	121	110	2	208	92	
	35～39歳	1118	350	222	150	163	—	125	108	
	40～44歳	1442	390	310	251	254	—	95	142	
	45～49歳	1073	299	219	206	203	—	34	112	
	50～54歳	983	273	245	155	190	1	22	97	
	55～59歳	872	293	189	150	130	1	10	99	
	60～64歳	849	301	190	144	105	—	9	100	
	65～69歳	679	270	136	120	88	—	4	61	
	70～74歳	429	146	93	65	50	9	4	62	
	75～79歳	319	104	64	44	45	10	3	49	
	80～84歳	188	49	35	31	32	4	3	34	
	85歳以上	99	39	17	7	20	1	1	14	
	女 計	17056	2935	2507	2137	1753	60	5068	2596	
	0～4歳	802	—	1	1	—	—	686	114	
	5～9歳	967	1	—	1	—	—	802	163	
	10～14歳	1033	5	—	2	—	—	834	192	
	15～19歳	1272	4	3	3	1	—	1026	235	
	20～24歳	1234	75	31	27	12	—	880	209	
	25～29歳	1013	286	125	104	64	2	318	114	
	30～34歳	1022	293	196	170	154	2	121	86	
35～39歳	1177	280	275	228	220	2	62	110		
40～44歳	1518	329	349	314	283	2	53	188		
45～49歳	1114	231	261	227	200	2	48	145		
50～54歳	1024	241	240	204	174	—	25	140		
55～59歳	1002	260	236	200	139	1	29	137		
60～64歳	913	257	222	190	113	3	21	107		
65～69歳	815	223	177	137	124	9	17	128		
70～74歳	603	145	120	107	77	16	14	124		
75～79歳	476	112	87	85	76	13	11	92		
80～84歳	315	77	75	53	43	6	4	57		
85歳以上	215	54	39	37	42	1	2	40		
不 詳	1874	228	191	134	126	3	532	660		

29. 男女・年齢別、地域別結婚直後の常住地（つづき）

北海道		合計	結婚直後の常住地						
			現在と同居 住所・同居	現在と同居 市区町村内	現在と同居 市区町村の 他の都道府県	他の都道府県	外国	未婚または その他	不詳
合計		1141	128	272	214	25	5	346	151
男女年齢別	男計	478	62	129	78	9	1	140	59
	0～4歳	29	—	—	—	—	—	28	1
	5～9歳	21	—	—	—	—	—	19	2
	10～14歳	38	—	1	—	—	—	31	6
	15～19歳	36	—	—	—	—	—	26	10
	20～24歳	24	—	1	—	—	—	12	11
	25～29歳	35	10	6	1	1	—	13	4
	30～34歳	34	11	14	4	—	—	3	2
	35～39歳	28	7	10	6	—	—	5	—
	40～44歳	27	5	12	7	2	—	1	—
	45～49歳	34	5	13	9	2	—	—	5
	50～54歳	30	4	15	7	1	—	—	3
	55～59歳	37	6	14	10	1	—	—	6
	60～64歳	34	8	12	14	—	—	—	—
	65～69歳	22	1	8	11	1	—	—	1
	70～74歳	17	2	8	5	1	1	—	—
	75～79歳	14	—	10	2	1	—	—	1
	80～84歳	3	—	2	1	—	—	—	—
	85歳以上	4	1	3	—	—	—	—	—
	女計	588	60	138	120	16	4	185	65
0～4歳	32	—	—	—	—	—	31	1	
5～9歳	24	—	—	—	—	—	19	5	
10～14歳	30	—	—	—	—	—	21	9	
15～19歳	47	—	—	—	—	—	42	5	
20～24歳	50	1	3	—	—	—	41	5	
25～29歳	56	14	13	8	1	—	15	5	
30～34歳	28	5	10	5	—	—	7	1	
35～39歳	34	6	15	7	—	—	4	2	
40～44歳	38	7	11	8	3	—	1	8	
45～49歳	47	4	20	12	3	—	1	7	
50～54歳	39	8	11	13	2	—	—	5	
55～59歳	38	5	11	20	1	—	—	1	
60～64歳	29	—	13	14	2	—	—	1	
65～69歳	32	2	11	14	1	—	1	2	
70～74歳	14	1	6	4	1	2	—	—	
75～79歳	18	1	6	8	—	1	—	2	
80～84歳	7	2	3	—	—	1	—	1	
85歳以上	8	—	2	4	2	—	—	—	
不詳	75	6	5	16	—	—	21	27	

29. 男女・年齢別、地域別結婚直後の常住地（つづき）

		合 計	結婚直後の常住地						不 詳	
			現 在 住 所 ・ 住 居	現 在 区 市 町 村 内	現 在 区 市 町 村 の 他 の 都	区 市 町 村	他 の 都 道 府 県	外 国		未 婚 ま た は そ の 他
北 東 北										
合 計		773	216	118	59	35	4	207	134	
男女年齢別	男 計	343	107	44	17	15	2	110	48	
	0～4歳	17	—	—	—	—	—	15	2	
	5～9歳	22	—	—	—	—	—	15	7	
	10～14歳	26	—	—	—	—	—	21	5	
	15～19歳	19	—	—	—	—	—	16	3	
	20～24歳	21	—	—	1	—	—	18	2	
	25～29歳	14	3	—	—	1	—	10	—	
	30～34歳	22	7	5	3	2	—	3	2	
	35～39歳	30	17	2	—	2	—	4	5	
	40～44歳	43	20	5	2	6	—	5	5	
	45～49歳	16	7	4	2	—	—	—	3	
	50～54歳	12	3	5	2	1	—	—	1	
	55～59歳	14	5	6	1	—	—	—	2	
	60～64歳	32	18	7	3	1	—	1	2	
	65～69歳	18	9	6	2	—	—	—	2	
	70～74歳	16	8	3	—	2	2	—	1	
	75～79歳	5	4	—	—	—	—	—	1	
	80～84歳	3	2	1	—	—	—	—	—	
	85歳以上	1	1	—	—	—	—	—	—	
	女 計	389	105	67	38	19	2	87	71	
0～4歳	22	—	—	—	—	—	—	18	4	
5～9歳	26	—	—	—	—	—	—	18	8	
10～14歳	27	—	—	—	—	—	—	14	13	
15～19歳	19	—	—	—	—	—	—	15	4	
20～24歳	24	—	—	—	—	—	—	11	3	
25～29歳	15	—	—	1	—	—	—	—	3	
30～34歳	13	4	3	2	1	—	—	—	4	
35～39歳	33	15	4	4	2	—	—	4	4	
40～44歳	22	5	6	3	4	—	—	3	1	
45～49歳	34	12	6	6	4	—	—	—	6	
50～54歳	17	3	6	1	3	—	—	2	2	
55～59歳	14	3	7	3	—	—	—	—	1	
60～64歳	29	11	8	7	—	—	—	—	3	
65～69歳	35	17	13	1	1	—	—	—	3	
70～74歳	25	15	2	4	3	—	—	—	1	
75～79歳	18	6	2	2	1	—	—	—	5	
80～84歳	9	5	1	2	—	—	—	—	1	
85歳以上	13	5	2	2	—	—	—	—	4	
不 詳	41	4	7	4	1	—	10	15		

29. 男女・年齢別、地域別結婚直後の常住地（つづき）

		合 計	結婚直後の常住地						不 詳
			現住所・住居 現在と同じ	現市区町村 内	現市区町村 外の 都府県 の 他	他の都道府 県	外 国	未婚または その他	
南 東 北									
合 計		1893	422	310	150	132	6	539	334
男女年齢別	男 計	839	204	123	56	62	3	258	133
	0～4歳	46	—	—	—	—	—	39	7
	5～9歳	64	—	—	—	—	—	50	14
	10～14歳	64	1	—	—	—	—	42	21
	15～19歳	55	1	—	—	—	—	38	16
	20～24歳	52	3	—	—	—	—	34	12
	25～29歳	42	10	3	3	2	—	20	4
	30～34歳	54	13	13	3	6	—	12	7
	35～39歳	73	22	19	7	16	—	5	4
	40～44歳	83	29	18	10	10	—	6	10
	45～49歳	57	25	11	4	11	—	—	6
	50～54歳	45	18	14	4	5	—	—	4
	55～59歳	40	15	13	6	4	—	—	2
	60～64歳	50	18	14	7	2	—	1	8
	65～69歳	39	24	4	6	2	—	—	3
	70～74歳	21	10	6	1	2	—	—	2
	75～79歳	17	8	3	1	1	1	—	3
	80～84歳	10	1	2	1	—	2	—	4
	85歳以上	2	2	—	—	—	—	—	—
	女 計	921	193	171	92	66	3	245	151
0～4歳	50	—	—	—	—	—	38	12	
5～9歳	77	—	—	—	—	—	66	11	
10～14歳	45	2	—	—	—	—	35	8	
15～19歳	65	—	—	—	—	—	45	19	
20～24歳	50	3	4	3	—	—	34	6	
25～29歳	40	12	5	4	5	—	8	6	
30～34歳	63	16	17	8	11	—	5	6	
35～39歳	72	19	19	13	11	—	2	8	
40～44歳	79	26	14	10	13	—	3	13	
45～49歳	50	17	11	7	9	—	—	6	
50～54歳	50	8	20	11	4	—	—	7	
55～59歳	47	15	17	8	3	—	—	6	
60～64歳	50	20	12	9	1	—	1	4	
65～69歳	45	18	13	4	4	1	—	5	
70～74歳	31	9	10	3	2	1	—	5	
75～79歳	26	9	9	3	—	—	—	5	
80～84歳	22	5	8	4	1	—	—	4	
85歳以上	11	6	3	—	—	—	—	1	
不 詳	133	25	16	2	4	—	36	50	

29. 男女・年齢別、地域別結婚直後の常住地（つづき）

北 関 東		合 計	結婚直後の常住地						不 詳
			現 住 在と 所 同 じ 住 居	現 住 在と 同 じ 市 町 村 内	現 住 在と 同 じ 都 府 県 の 他 の	道 市 府 町 県 村 の	他 の 都 道 府 県	外 国	
合 計		1910	523	228	105	92	2	538	422
男 女 年 齢 別	男 計	895	265	97	37	35	—	287	174
	0～4歳	39	—	—	—	—	—	26	13
	5～9歳	45	—	—	—	—	—	37	8
	10～14歳	81	—	—	—	—	—	60	21
	15～19歳	67	1	—	—	—	—	47	19
	20～24歳	52	—	—	—	—	—	42	10
	25～29歳	50	6	4	1	1	—	32	6
	30～34歳	39	23	1	4	—	—	9	2
	35～39歳	74	28	13	7	5	—	8	13
	40～44歳	76	29	14	8	5	—	8	12
	45～49歳	67	28	8	4	8	—	5	14
	50～54歳	54	33	12	2	3	—	—	4
	55～59歳	38	28	4	3	—	—	1	2
	60～64歳	53	34	8	—	2	—	2	7
	65～69歳	44	21	13	2	2	—	—	6
	70～74歳	37	15	8	1	1	—	—	12
	75～79歳	19	8	5	2	2	—	—	2
	80～84歳	19	7	4	1	4	—	—	2
	85歳以上	4	1	1	1	—	—	—	1
	女 計	907	245	115	65	53	2	231	196
0～4歳	36	—	—	—	—	—	32	4	
5～9歳	62	—	—	—	—	—	43	19	
10～14歳	45	—	—	—	—	—	29	16	
15～19歳	55	—	—	—	—	—	43	12	
20～24歳	59	1	—	—	—	—	46	12	
25～29歳	36	12	3	1	1	—	14	5	
30～34歳	40	12	9	4	5	—	3	7	
35～39歳	70	28	15	4	4	—	1	9	
40～44歳	82	30	13	9	14	—	2	14	
45～49歳	58	20	11	6	5	—	3	13	
50～54歳	45	24	6	3	2	—	2	8	
55～59歳	44	21	11	4	—	—	2	6	
60～64歳	59	26	13	6	1	—	—	13	
65～69歳	58	22	9	4	4	—	3	16	
70～74歳	50	15	8	7	9	—	—	14	
75～79歳	40	16	7	5	2	2	3	5	
80～84歳	25	10	5	3	4	—	—	3	
85歳以上	9	3	1	2	—	—	—	3	
不 詳		108	13	16	3	4	—	20	52

29. 男女・年齢別、地域別結婚直後の常住地（つづき）

		合 計	結婚直後の常住地						不 詳	
			現在 住所・住居 と同じ	現在 区 市 町 村 内	現在 府 県 の 他 の 都	区 市 町 村	他 の 都 道 府 県	外 国		未 婚 ま た は そ の 他
東 京 圏										
合 計		9237	1124	768	1255	1425	23	3166	1476	
男 女 年 齢 別	男 計	4328	563	342	549	614	6	1576	678	
	0～4歳	222	—	—	—	—	—	188	34	
	5～9歳	271	—	—	—	—	—	238	33	
	10～14歳	308	—	—	—	—	—	234	74	
	15～19歳	343	2	—	1	—	—	267	72	
	20～24歳	386	13	2	4	—	—	312	55	
	25～29歳	297	59	19	16	12	—	145	46	
	30～34歳	292	82	21	44	56	2	58	29	
	35～39歳	300	54	50	61	67	—	43	25	
	40～44歳	409	76	66	103	88	—	31	45	
	45～49歳	289	56	38	72	76	—	17	30	
	50～54歳	278	40	56	61	83	—	5	33	
	55～59歳	225	49	35	51	62	—	3	25	
	60～64歳	183	34	18	44	57	—	3	27	
	65～69歳	146	44	13	29	48	—	1	11	
	70～74歳	100	21	12	30	22	1	3	11	
	75～79歳	60	16	5	13	16	1	—	9	
	80～84歳	42	6	3	8	10	2	1	12	
	85歳以上	17	4	—	3	8	—	—	2	
	女 計	4485	531	404	675	751	17	1453	654	
	0～4歳	211	—	1	—	—	—	178	32	
5～9歳	250	—	—	—	—	—	207	43		
10～14歳	265	—	—	—	—	—	214	51		
15～19歳	355	2	—	1	—	—	284	68		
20～24歳	401	25	10	9	5	—	297	55		
25～29歳	335	93	24	33	34	1	115	35		
30～34歳	294	66	42	60	66	2	38	20		
35～39歳	323	42	55	85	93	2	16	30		
40～44歳	413	64	74	122	98	—	9	46		
45～49歳	294	45	44	75	77	—	11	42		
50～54歳	275	35	45	63	85	—	11	36		
55～59歳	243	39	29	54	78	—	9	34		
60～64歳	204	36	24	53	60	—	11	20		
65～69歳	174	26	20	39	54	2	4	29		
70～74歳	120	23	9	29	26	5	4	24		
75～79歳	102	11	9	19	32	3	3	25		
80～84歳	56	8	5	14	24	2	3	10		
85歳以上	50	4	5	9	24	—	—	8		
不 詳	424	30	22	31	60	—	137	144		

29. 男女・年齢別、地域別結婚直後の常住地（つづき）

北 陸		合 計	結婚直後の常住地						不 詳
			現 在 住 所・住 居 と 同 じ	現 在 区 市 町 村 と 同 じ	現 在 道 府 県 の 他 の 都 府 県	他 の 都 府 県	外 国	未 婚 ま た は そ の 他	
合 計		1811	396	398	146	68	3	517	283
男 女 年 齢 別	男 計	837	200	173	46	28	2	262	126
	0～4歳	48	—	—	—	—	—	41	7
	5～9歳	48	—	—	—	—	—	37	11
	10～14歳	66	—	—	—	—	—	55	11
	15～19歳	72	1	—	—	—	—	52	19
	20～24歳	46	2	1	1	—	—	30	12
	25～29歳	47	11	3	2	2	—	19	10
	30～34歳	41	12	13	3	—	—	9	4
	35～39歳	64	30	11	4	3	—	10	6
	40～44歳	77	33	24	5	5	—	3	7
	45～49歳	54	28	16	3	3	—	—	4
	50～54歳	63	24	28	4	3	—	—	4
	55～59歳	42	11	17	6	5	—	—	3
	60～64歳	47	14	21	4	1	—	—	7
	65～69歳	36	13	13	5	2	—	—	3
	70～74歳	24	9	6	4	2	2	—	1
	75～79歳	19	4	12	2	—	—	—	1
	80～84歳	11	3	5	2	1	—	—	—
	85歳以上	2	1	—	—	1	—	—	—
	女 計	898	184	211	94	38	1	239	131
0～4歳	39	—	—	—	—	—	35	4	
5～9歳	51	—	—	—	—	—	43	8	
10～14歳	57	—	—	—	—	—	44	13	
15～19歳	65	—	—	—	—	—	47	18	
20～24歳	66	5	1	1	1	—	48	10	
25～29歳	45	14	6	7	3	—	9	7	
30～34歳	40	19	6	7	2	—	3	3	
35～39歳	71	19	27	10	3	—	4	8	
40～44歳	86	32	28	9	8	—	1	8	
45～49歳	60	24	23	7	1	—	1	4	
50～54歳	54	14	21	9	3	—	1	6	
55～59歳	61	10	29	11	3	—	1	7	
60～64歳	42	12	14	10	3	—	—	7	
65～69歳	51	14	21	5	3	—	1	7	
70～74歳	39	10	13	7	2	—	—	6	
75～79歳	24	7	7	3	1	1	—	4	
80～84歳	15	1	2	8	—	—	—	3	
85歳以上	7	1	4	—	1	—	—	1	
不 詳	76	12	14	6	2	—	16	26	

29. 男女・年齢別、地域別結婚直後の常住地（つづき）

		合 計	結婚直後の常住地						不 詳
			現 在 住 所 ・ 住 居 地	現 在 住 所 ・ 住 居 地 内	現 在 住 所 ・ 住 居 地 内 の 他 の 都 府 県	他 の 都 府 県	外 国	未 婚 ま た は そ の 他	
東 山									
合 計		1821	465	236	170	151	3	613	183
男女年齢別	男 計	829	234	100	67	69	—	286	73
	0～4歳	52	—	—	—	—	—	48	4
	5～9歳	60	—	—	—	—	—	53	7
	10～14歳	66	—	—	—	—	—	58	8
	15～19歳	61	—	—	—	—	—	54	7
	20～24歳	30	3	—	—	—	—	23	4
	25～29歳	47	14	3	2	1	—	24	3
	30～34歳	76	28	8	12	11	—	12	5
	35～39歳	68	24	14	7	14	—	5	4
	40～44歳	69	20	18	13	10	—	4	4
	45～49歳	49	11	14	10	11	—	1	2
	50～54歳	31	16	5	2	5	—	2	1
	55～59歳	52	32	11	5	2	—	—	2
	60～64歳	55	29	10	5	5	—	—	4
	65～69歳	40	26	7	3	—	—	1	2
	70～74歳	16	8	2	2	1	—	—	3
	75～79歳	26	12	4	1	4	—	—	5
	80～84歳	11	6	1	1	2	—	—	1
	85歳以上	11	4	2	1	2	—	—	2
	女 計	921	216	127	97	79	3	303	96
	0～4歳	54	—	—	—	—	—	47	7
5～9歳	56	—	—	—	—	—	48	8	
10～14歳	43	—	—	—	—	—	38	5	
15～19歳	65	—	1	1	—	—	59	4	
20～24歳	83	7	—	1	—	—	67	8	
25～29歳	52	16	5	4	4	—	17	5	
30～34歳	76	27	12	15	13	—	4	5	
35～39歳	71	20	17	15	15	—	3	5	
40～44歳	74	17	16	14	15	—	5	7	
45～49歳	43	9	14	6	9	—	3	2	
50～54歳	42	17	9	8	5	—	—	3	
55～59歳	63	27	16	8	4	—	1	7	
60～64歳	50	26	11	5	1	2	1	4	
65～69歳	33	15	10	4	2	—	1	1	
70～74歳	29	7	8	5	4	—	—	4	
75～79歳	29	12	5	3	4	—	2	3	
80～84歳	14	6	1	3	2	—	—	2	
85歳以上	12	5	1	3	2	—	—	1	
不 詳	71	15	9	6	3	—	24	14	

29. 男女・年齢別、地域別結婚直後の常住地（つづき）

中 京 圏		合 計	結婚直後の常住地						不 詳
			現 在 住 所 ・ 住 居 と 同 じ	現 在 住 所 ・ 住 居 と 同 じ	現 在 住 所 ・ 住 居 と 同 じ	現 在 住 所 ・ 住 居 と 同 じ	現 在 住 所 ・ 住 居 と 同 じ	現 在 住 所 ・ 住 居 と 同 じ	
合 計		3165	542	408	324	328	4	1065	494
男 計		1485	271	182	136	142	2	556	196
	0～4歳	91	1	—	—	—	—	84	6
	5～9歳	99	1	—	—	—	—	87	11
	10～14歳	107	1	—	—	—	—	90	16
	15～19歳	122	—	—	—	—	—	95	27
	20～24歳	125	4	2	—	—	—	107	12
	25～29歳	89	21	4	—	—	—	48	16
	30～34歳	72	29	8	9	7	—	12	7
	35～39歳	86	34	19	6	11	—	9	7
	40～44歳	146	40	29	23	40	—	5	9
	45～49歳	102	27	15	20	29	—	—	11
	50～54歳	105	28	25	16	22	—	2	12
	55～59歳	86	29	18	17	10	—	1	11
	60～64歳	85	27	27	14	9	—	—	8
	65～69歳	53	11	16	15	5	—	—	6
	70～74歳	24	5	4	6	3	—	—	6
	75～79歳	24	4	7	4	3	2	—	4
	80～84歳	5	2	—	—	1	—	—	2
	85歳以上	8	3	4	—	—	—	—	1
女 計		1514	246	215	180	178	2	460	233
	0～4歳	56	—	—	—	—	—	45	11
	5～9歳	88	—	—	—	—	—	77	11
	10～14歳	119	2	—	—	—	—	95	22
	15～19歳	121	—	—	—	—	—	98	22
	20～24歳	104	5	2	—	1	—	80	15
	25～29歳	76	27	11	6	2	—	22	8
	30～34歳	91	28	16	12	17	—	8	10
	35～39歳	91	28	21	12	24	—	1	5
	40～44歳	147	24	31	26	39	—	7	20
	45～49歳	115	23	21	26	30	—	1	14
	50～54歳	99	21	25	20	20	—	1	12
	55～59歳	94	31	20	14	9	—	5	15
	60～64歳	71	12	22	22	5	—	2	8
	65～69歳	55	10	14	10	10	1	—	10
	70～74歳	45	7	9	12	8	—	—	9
	75～79歳	32	9	5	4	4	—	2	8
	80～84歳	18	6	4	3	1	—	—	4
	85歳以上	15	3	5	4	2	—	1	—
不 詳		166	25	11	8	8	—	49	65

29. 男女・年齢別、地域別結婚直後の常住地（つづき）

		合 計	結婚直後の常住地						不 詳
			現 在 住 所 ・ 住 居	現 在 区 市 町 村 内	現 在 道 府 県 の 他 の 都 道 府 県	外 国	未 婚 ま た は そ の 他	不 詳	
京阪 周辺									
合 計		865	178	140	63	110	6	247	121
男女年齢別	男 計	399	83	54	27	48	2	133	52
	0～4歳	20	—	—	—	—	—	18	2
	5～9歳	25	—	—	—	—	—	21	4
	10～14歳	27	—	—	—	—	—	20	7
	15～19歳	30	—	—	—	—	—	24	6
	20～24歳	24	1	—	—	—	—	20	3
	25～29歳	20	2	3	2	—	—	8	4
	30～34歳	29	11	1	2	3	—	11	1
	35～39歳	21	7	5	3	2	—	2	2
	40～44歳	39	8	10	5	8	—	—	6
	45～49歳	27	10	5	6	5	—	—	1
	50～54歳	25	2	9	—	9	1	—	4
	55～59歳	23	6	7	2	6	—	—	2
	60～64歳	24	6	7	3	6	—	—	2
	65～69歳	18	6	8	2	1	—	—	1
	70～74歳	13	6	4	—	2	1	—	—
	75～79歳	10	5	2	1	1	—	1	—
	80～84歳	4	1	1	—	—	—	—	—
	85歳以上	5	1	1	—	3	—	—	—
	女 計	410	88	80	33	59	4	102	44
0～4歳	13	—	—	—	—	—	12	1	
5～9歳	17	—	—	—	—	—	16	1	
10～14歳	27	—	—	—	—	—	25	2	
15～19歳	27	—	—	—	—	—	19	8	
20～24歳	14	1	—	—	—	—	12	—	
25～29歳	31	9	7	1	2	—	8	3	
30～34歳	20	7	5	2	5	—	2	—	
35～39歳	21	5	2	2	9	—	2	1	
40～44歳	43	11	10	7	10	1	—	4	
45～49歳	25	7	5	4	6	—	1	5	
50～54歳	21	5	4	1	4	—	—	4	
55～59歳	36	8	13	3	7	—	2	3	
60～64歳	25	6	8	4	6	—	1	—	
65～69歳	22	8	8	3	1	1	—	2	
70～74歳	20	8	7	1	1	1	—	2	
75～79歳	18	6	4	2	3	—	—	2	
80～84歳	10	2	4	—	2	1	—	3	
85歳以上	11	4	3	1	1	—	1	1	
不 詳		56	7	6	3	3	—	12	25

29. 男女・年齢別、地域別結婚直後の常住地（つづき）

阪 神 圏		合 計	結婚直後の常住地						不 詳
			現在住所・同居	現在市区町村内	現道府市の他の都	他の都道府県	外 国	未婚またはその他	
合 計		4549	716	539	637	439	14	1408	796
男女年齢別	男 計	2040	358	235	253	191	3	681	319
	0～4歳	110	—	—	—	—	—	100	10
	5～9歳	121	—	—	1	—	—	107	13
	10～14歳	157	—	1	—	—	—	133	23
	15～19歳	158	1	—	—	—	—	116	41
	20～24歳	155	8	5	2	1	—	96	43
	25～29歳	112	23	9	1	—	—	54	25
	30～34歳	129	36	18	16	14	—	27	18
	35～39歳	134	42	30	23	18	—	7	14
	40～44歳	174	42	32	37	36	—	10	17
	45～49歳	143	30	29	37	27	—	5	15
	50～54歳	140	31	33	29	30	—	6	11
	55～59歳	117	39	20	20	21	1	3	13
	60～64歳	109	34	21	24	15	—	1	14
	65～69歳	88	27	15	26	13	—	—	7
	70～74歳	49	17	9	11	6	—	—	6
	75～79歳	39	10	3	11	5	1	—	9
	80～84歳	28	7	4	10	1	—	—	6
	85歳以上	12	6	—	1	1	1	1	2
	女 計	2259	337	283	354	226	10	652	397
0～4歳	98	—	—	—	—	—	91	7	
5～9歳	113	—	—	1	—	—	95	17	
10～14歳	132	—	—	1	—	—	115	16	
15～19歳	182	1	—	—	—	—	139	41	
20～24歳	193	9	3	4	3	—	104	70	
25～29歳	143	40	16	15	5	—	44	23	
30～34歳	127	35	18	27	18	—	19	10	
35～39歳	141	34	31	29	26	—	11	10	
40～44歳	190	34	45	49	36	1	5	20	
45～49歳	173	29	39	48	27	2	7	21	
50～54歳	140	32	31	28	21	—	2	26	
55～59歳	129	28	21	33	21	1	4	21	
60～64歳	130	31	30	35	17	—	1	16	
65～69歳	101	22	18	25	17	1	1	17	
70～74歳	74	15	12	19	8	—	3	17	
75～79歳	70	14	4	19	13	4	—	16	
80～84歳	39	6	8	7	4	1	—	13	
85歳以上	18	3	1	5	2	—	—	7	
不 詳	250	21	21	30	22	1	75	80	

29. 男女・年齢別、地域別結婚直後の常驻地（つづき）

山 陰		合 計	結婚直後の常驻地						不 詳
			現 在 住 所 ・ 住 居 現 在 と 同 じ	現 在 住 所 ・ 住 居 現 在 と 同 じ	現 在 住 所 ・ 住 居 現 在 と 同 じ	現 在 住 所 ・ 住 居 現 在 と 同 じ	現 在 住 所 ・ 住 居 現 在 と 同 じ	現 在 住 所 ・ 住 居 現 在 と 同 じ	
合 計		588	138	110	56	62	—	141	81
男 計		249	61	44	19	28	—	62	35
男女年齢別	0～4歳	6	—	—	—	—	—	6	—
	5～9歳	18	—	—	1	—	—	11	6
	10～14歳	19	—	—	1	—	—	14	4
	15～19歳	16	—	—	—	—	—	12	4
	20～24歳	8	—	—	—	—	—	7	—
	25～29歳	10	1	—	1	2	—	4	2
	30～34歳	11	3	—	1	1	—	4	1
	35～39歳	16	4	1	6	4	—	4	1
	40～44歳	28	8	6	8	6	—	1	3
	45～49歳	17	3	6	8	5	—	—	—
	50～54歳	16	7	4	1	3	—	—	1
	55～59歳	18	6	5	2	1	—	—	—
	60～64歳	19	10	4	4	—	—	—	4
	65～69歳	16	9	2	4	2	—	—	2
	70～74歳	9	1	4	—	—	—	—	2
	75～79歳	6	2	2	—	—	—	—	2
	80～84歳	4	1	1	—	2	—	—	—
85歳以上	4	3	—	—	1	—	—	—	
女 計		295	69	58	35	32	—	69	32
男女年齢別	0～4歳	10	—	—	1	—	—	9	—
	5～9歳	9	—	—	—	—	—	6	3
	10～14歳	25	1	—	1	—	—	20	3
	15～19歳	23	—	—	—	—	—	20	3
	20～24歳	9	1	2	1	—	—	5	—
	25～29歳	7	3	—	—	1	—	3	—
	30～34歳	10	5	—	1	—	—	1	—
	35～39歳	13	7	3	—	3	—	—	—
	40～44歳	26	6	7	5	5	—	1	2
	45～49歳	18	4	7	1	4	—	1	1
	50～54歳	24	7	5	7	2	—	1	2
	55～59歳	21	9	5	3	4	—	—	4
	60～64歳	20	4	7	4	3	—	—	2
	65～69歳	29	9	4	5	4	—	2	5
	70～74歳	12	4	2	2	2	—	—	2
	75～79歳	8	3	4	—	1	—	—	—
	80～84歳	15	4	7	1	3	—	—	—
85歳以上	8	2	1	2	1	—	—	2	
不 詳		44	8	8	2	2	—	10	14

29. 男女・年齢別、地域別結婚直後の常住地（つづき）

山 陽		合 計	結婚直後の常住地						不 詳
			現 在 住 所・住 居 と 同 じ	現 在 区 市 町 村 と 同 じ	現 在 道 府 県 と 同 じ	区 市 町 村 の 他 の	他 の 都 道 府 県	外 国	
合 計		1984	426	334	176	125	8	570	345
男 女 年 齢 別	男 計	879	212	133	66	53	3	285	127
	0～4歳	46	—	—	—	—	—	42	4
	5～9歳	50	—	—	—	—	—	37	13
	10～14歳	65	—	—	—	—	—	49	16
	15～19歳	90	—	—	—	—	—	72	18
	20～24歳	51	3	2	1	—	—	37	8
	25～29歳	33	5	7	—	—	—	15	6
	30～34歳	38	11	9	6	1	—	9	2
	35～39歳	53	26	9	5	5	—	2	6
	40～44歳	87	28	28	7	10	—	5	9
	45～49歳	85	28	23	16	7	—	4	7
	50～54歳	48	16	11	8	6	—	2	5
	55～59歳	37	9	10	8	4	—	—	4
	60～64歳	43	20	12	5	—	—	—	6
	65～69歳	48	25	10	4	4	—	1	4
	70～74歳	29	14	5	—	2	1	—	6
	75～79歳	27	12	2	—	6	2	—	3
	80～84歳	18	4	3	—	6	—	—	2
	85歳以上	9	5	1	—	2	—	—	1
	女 計	985	192	188	102	67	5	259	172
	0～4歳	36	—	—	—	—	—	26	10
5～9歳	47	—	—	—	—	—	41	6	
10～14歳	56	—	—	—	—	—	43	13	
15～19歳	77	1	—	—	—	—	67	9	
20～24歳	54	6	3	1	—	—	37	7	
25～29歳	42	8	10	8	1	—	11	4	
30～34歳	45	11	15	4	3	—	4	8	
35～39歳	70	20	20	10	8	—	3	9	
40～44歳	101	22	36	13	7	—	8	15	
45～49歳	67	13	19	14	9	—	4	8	
50～54歳	56	14	14	11	6	—	4	7	
55～59歳	58	16	17	11	4	—	2	8	
60～64歳	54	18	11	5	5	—	1	14	
65～69歳	49	20	13	7	3	1	—	4	
70～74歳	54	15	11	8	4	2	—	14	
75～79歳	38	7	9	6	7	1	—	8	
80～84歳	31	11	4	2	6	—	—	7	
85歳以上	17	6	2	1	3	—	—	5	
不 詳	120	22	13	8	5	—	26	46	

29. 男女・年齢別、地域別結婚直後の常住地（つづき）

四 国	合 計	結婚直後の常住地							
		現住所・同居	現区市町村内	現道府県その他	区市町村	他の都道府県	外 国	未婚またはその他	不 詳
合 計	906	203	145	75	49	1	306	127	
男女年齢別	男 計	419	101	62	24	25	—	161	46
	0～4歳	13	—	—	—	—	—	12	1
	5～9歳	16	—	—	—	—	—	10	6
	10～14歳	30	—	—	—	—	—	27	3
	15～19歳	35	—	—	—	—	—	30	5
	20～24歳	48	1	—	—	—	—	45	2
	25～29歳	16	1	—	1	—	—	14	—
	30～34歳	23	9	—	1	—	—	8	—
	35～39歳	32	11	3	1	—	—	10	5
	40～44歳	28	8	10	5	—	—	—	1
	45～49歳	21	5	8	3	—	—	—	3
	50～54歳	29	9	8	1	—	—	2	4
	55～59歳	36	16	7	5	—	—	—	3
	60～64歳	21	14	3	2	—	—	—	2
	65～69歳	25	11	8	3	—	—	—	2
	70～74歳	18	7	7	—	—	—	—	3
	75～79歳	10	5	2	1	—	—	—	—
	80～84歳	7	1	3	1	—	—	1	1
	85歳以上	4	1	1	—	—	—	—	1
	女 計	429	97	73	45	24	—	124	66
	0～4歳	18	—	—	—	—	—	16	2
5～9歳	27	—	—	—	—	—	23	4	
10～14歳	22	—	—	—	—	—	20	2	
15～19歳	30	—	—	—	—	—	25	5	
20～24歳	19	2	—	—	—	—	14	2	
25～29歳	18	4	—	1	—	—	9	3	
30～34歳	21	5	—	2	—	—	4	2	
35～39歳	28	10	4	4	—	—	2	6	
40～44歳	37	8	7	2	—	—	1	8	
45～49歳	22	5	7	4	—	—	1	4	
50～54歳	32	13	6	5	—	—	—	2	
55～59歳	30	10	7	4	—	—	3	5	
60～64歳	35	12	15	3	—	—	1	3	
65～69歳	26	11	4	2	—	—	—	6	
70～74歳	18	6	4	1	—	—	2	5	
75～79歳	18	3	4	4	—	—	—	3	
80～84歳	12	2	4	5	—	—	—	—	
85歳以上	8	4	2	1	—	—	—	1	
不 詳	58	5	10	6	—	1	21	15	

29. 男女・年齢別、地域別結婚直後の常住地（つづき）

北九州		合 計	結婚直後の常住地						未 婚 ま た は そ の 他	不 詳
			現 在 住 所 ・ 住 居	現 在 区 市 町 村 内	現 在 道 府 市 の 村 の 他 の 都	他 の 都 道 府 県	外 国	不 詳		
合 計		2338	431	365	233	199	6	775	329	
男女年齢別	男 計	1032	214	145	94	88	2	349	140	
	0～4歳	72	1	—	—	—	—	54	17	
	5～9歳	87	—	—	—	—	—	75	12	
	10～14歳	77	—	—	—	—	—	61	16	
	15～19歳	83	—	—	—	—	—	70	13	
	20～24歳	43	2	1	1	—	—	28	11	
	25～29歳	56	13	10	4	1	—	19	9	
	30～34歳	79	24	20	7	—	—	16	5	
	35～39歳	79	30	13	14	10	—	8	4	
	40～44歳	102	28	26	14	18	—	7	9	
	45～49歳	66	21	15	11	13	—	2	4	
	50～54歳	54	16	13	10	10	—	1	4	
	55～59歳	48	15	8	9	8	—	—	8	
	60～64歳	45	18	11	7	5	—	1	3	
	65～69歳	46	18	11	7	5	—	—	5	
	70～74歳	24	9	5	3	2	1	—	4	
	75～79歳	21	7	3	3	2	1	—	4	
	80～84歳	12	3	2	2	4	—	—	1	
	85歳以上	9	2	2	1	1	—	—	3	
	女 計	1175	202	202	132	102	4	389	144	
0～4歳	81	—	—	—	—	—	70	11		
5～9歳	67	—	—	—	—	—	56	11		
10～14歳	78	—	—	—	—	—	67	11		
15～19歳	77	—	—	—	—	—	66	11		
20～24歳	75	5	3	3	1	—	57	6		
25～29歳	71	20	12	9	3	—	24	3		
30～34歳	83	28	25	12	4	—	10	4		
35～39歳	93	26	21	14	16	—	6	10		
40～44歳	102	22	25	18	18	—	7	12		
45～49歳	79	16	19	16	13	—	8	7		
50～54歳	60	15	14	13	12	—	2	4		
55～59歳	59	17	18	9	8	—	—	7		
60～64歳	50	16	10	11	3	—	2	8		
65～69歳	71	14	22	8	11	1	1	14		
70～74歳	40	9	12	7	4	1	2	5		
75～79歳	25	4	4	6	5	1	1	4		
80～84歳	19	4	9	1	1	—	—	3		
85歳以上	16	2	2	2	2	1	—	7		
不 詳	131	15	18	7	9	—	37	45		

29. 男女・年齢別、地域別結婚直後の常驻地（つづき）

		合 計	結婚直後の常驻地						不 詳
			現 在 住 所 ・ 住 居	現 在 区 市 町 村 内	現 在 区 市 町 村 の 他 の 都 道 府 県	他 の 都 道 府 県	外 国	未 婚 ま た は そ の 他	
南九州									
合 計		1388	355	227	104	66	6	417	213
男女年齢別	男 計	614	175	90	41	27	2	194	85
	0～4歳	34	—	—	—	—	—	28	6
	5～9歳	38	1	1	—	—	—	30	6
	10～14歳	53	—	—	—	—	—	41	12
	15～19歳	31	—	—	—	—	—	26	4
	20～24歳	32	1	—	—	—	—	24	7
	25～29歳	35	8	3	3	1	—	17	3
	30～34歳	52	17	12	6	1	—	12	4
	35～39歳	42	12	11	4	2	—	5	8
	40～44歳	40	16	5	6	6	—	5	2
	45～49歳	35	13	10	4	4	—	—	4
	50～54歳	38	19	7	4	3	—	1	4
	55～59歳	46	22	13	5	1	—	—	5
	60～64歳	38	15	10	4	2	—	—	7
	65～69歳	34	22	4	1	2	—	1	4
	70～74歳	23	13	6	2	1	—	—	1
	75～79歳	18	6	4	1	2	2	—	3
	80～84歳	7	4	1	—	1	—	—	1
	85歳以上	5	4	1	—	—	—	—	—
	女 計	693	161	129	62	36	3	203	99
0～4歳	37	—	—	—	—	—	30	7	
5～9歳	44	1	—	—	—	—	35	8	
10～14歳	48	—	—	—	—	—	42	6	
15～19歳	39	—	—	1	—	—	33	5	
20～24歳	37	4	—	—	—	—	24	9	
25～29歳	37	9	7	4	1	—	13	3	
30～34歳	45	13	12	6	3	—	7	4	
35～39歳	44	11	8	11	6	—	4	4	
40～44歳	46	14	15	8	6	—	1	2	
45～49歳	37	11	10	2	3	—	4	7	
50～54歳	59	23	18	5	2	—	1	10	
55～59歳	42	10	13	10	1	—	—	8	
60～64歳	51	21	15	6	3	—	—	6	
65～69歳	38	17	8	3	3	1	2	4	
70～74歳	27	9	6	3	—	2	—	3	
75～79歳	12	5	4	—	—	—	—	3	
80～84歳	16	5	7	—	3	—	—	1	
85歳以上	14	7	3	2	1	—	—	1	
不 詳	81	19	8	1	3	1	20	29	

29. 男女・年齢別、地域別結婚直後の常住地（つづき）

沖 縄		合 計	結婚直後の常住地						未 婚 また は そ の 他	不 詳
			現 在 住 所 と 同 じ	現 在 住 所 ・ 住 居	現 在 住 所 ・ 住 居	現 在 住 所 ・ 住 居	現 在 住 所 ・ 住 居	現 在 住 所 ・ 住 居		
合 計		412	26	92	30	10	—	153	101	
男 女 年 齢 別	男 計	185	16	39	16	3	—	68	43	
	0～4歳	15	—	—	—	—	—	13	2	
	5～9歳	11	—	—	—	—	—	11	—	
	10～14歳	16	—	—	—	—	—	14	2	
	15～19歳	18	—	—	—	—	—	15	3	
	20～24歳	6	—	—	—	—	—	5	1	
	25～29歳	5	1	—	—	—	—	2	2	
	30～34歳	7	—	2	—	—	—	3	2	
	35～39歳	18	2	8	2	1	—	1	4	
	40～44歳	14	—	7	2	—	—	2	2	
	45～49歳	11	2	2	4	—	—	—	3	
	50～54歳	15	—	7	4	1	—	1	2	
	55～59歳	13	5	1	—	—	—	—	7	
	60～64歳	11	2	1	2	—	—	—	2	
	65～69歳	6	—	—	—	—	—	—	3	
	70～74歳	9	—	—	—	—	—	—	4	
	75～79歳	4	—	—	—	—	—	—	2	
	80～84歳	4	—	—	—	—	—	—	1	
	85歳以上	2	—	—	—	—	—	—	1	
	女 計	187	9	46	13	7	—	67	45	
0～4歳	9	—	—	—	—	—	8	1		
5～9歳	9	—	—	—	—	—	9	—		
10～14歳	14	—	—	—	—	—	12	2		
15～19歳	25	—	—	—	—	—	24	1		
20～24歳	5	—	—	—	—	—	3	1		
25～29歳	11	1	3	—	—	—	6	1		
30～34歳	6	1	1	—	—	—	2	1		
35～39歳	13	—	8	—	—	—	—	2		
40～44歳	20	—	11	3	—	—	2	3		
45～49歳	9	1	5	1	—	—	—	2		
50～54歳	14	—	4	1	—	—	—	7		
55～59歳	8	3	1	1	—	—	—	2		
60～64歳	8	—	4	2	—	—	—	2		
65～69歳	6	—	1	—	—	—	—	5		
70～74歳	12	—	1	—	—	—	—	9		
75～79歳	7	—	—	3	—	—	—	2		
80～84歳	3	—	—	2	—	—	—	1		
85歳以上	4	—	—	1	—	—	—	1		
不 詳	40	1	7	1	—	—	18	13		

30. 男女・年齢別、地域別退職直後の常驻地

地域ブロック別		合 計	退職直後の常驻地						
			現住所 と同じ	現区 市町村 内 と同じ	現道 区府 市町 村の 他の 都府 県	外 国	在 職中 また は該 当	不 詳	
合 計		34781	2680	1408	1362	1284	20	20590	7437
男女年齢別	男 計	15851	1391	391	293	272	7	10410	3087
	0～4歳	860	1	—	—	—	—	725	134
	5～9歳	996	2	—	1	—	—	814	179
	10～14歳	1200	2	3	—	1	—	917	277
	15～19歳	1236	6	1	1	3	—	917	308
	20～24歳	1103	20	9	11	9	—	829	225
	25～29歳	908	30	16	19	18	—	657	168
	30～34歳	998	45	19	21	23	—	747	143
	35～39歳	1118	56	36	40	37	—	787	162
	40～44歳	1442	75	47	25	40	—	1019	236
	45～49歳	1073	39	21	22	21	—	795	175
	50～54歳	983	43	15	17	17	—	689	202
	55～59歳	872	70	18	13	10	—	573	188
	60～64歳	849	275	44	33	21	—	341	135
	65～69歳	679	296	47	21	26	4	182	103
	70～74歳	429	171	34	27	17	—	111	69
	75～79歳	319	119	36	20	9	2	76	57
	80～84歳	188	69	22	15	7	—	41	34
	85歳以上	99	42	13	3	7	1	21	12
	女 計	17056	1155	956	1010	962	10	9408	3555
0～4歳	802	—	—	—	—	—	666	136	
5～9歳	967	—	—	1	—	—	782	183	
10～14歳	1033	2	1	—	1	—	796	233	
15～19歳	1272	9	3	2	—	—	966	292	
20～24歳	1234	38	22	31	23	—	866	254	
25～29歳	1013	127	73	93	78	1	502	139	
30～34歳	1022	105	110	117	134	1	423	132	
35～39歳	1177	94	96	128	153	2	541	163	
40～44歳	1518	91	119	155	139	—	759	255	
45～49歳	1114	65	71	80	95	—	572	231	
50～54歳	1024	65	66	60	73	—	540	220	
55～59歳	1002	92	66	75	57	—	475	237	
60～64歳	913	135	82	85	58	—	353	200	
65～69歳	815	131	85	65	62	2	289	181	
70～74歳	603	82	57	45	31	1	225	162	
75～79歳	476	41	47	30	26	2	192	138	
80～84歳	315	34	19	15	12	1	157	77	
85歳以上	215	16	14	8	9	—	97	71	
不 詳	1874	134	61	59	50	3	772	795	

30. 男女・年齢別、地域別退職直後の常驻地（つづき）

北海道		合計	退職直後の常驻地						
			現在住所・住居と同じ	現在市区町村内	現道区府市の他の都府県	他の都道府県	外国	在職中または該当	不詳
合計		1141	69	79	73	13	—	664	243
男女年齢別	男計	478	35	31	11	1	—	302	98
	0～4歳	29	—	—	—	—	—	28	1
	5～9歳	21	—	—	—	—	—	18	3
	10～14歳	38	—	1	—	—	—	30	7
	15～19歳	36	—	—	—	—	—	21	15
	20～24歳	24	—	—	—	—	—	13	11
	25～29歳	35	3	4	1	—	—	23	4
	30～34歳	34	—	3	1	—	—	26	4
	35～39歳	28	2	1	3	—	—	21	1
	40～44歳	27	1	1	—	—	—	20	5
	45～49歳	34	1	1	—	1	—	23	8
	50～54歳	30	—	2	—	—	—	20	8
	55～59歳	37	1	—	—	—	—	21	15
	60～64歳	34	8	2	2	—	—	19	3
	65～69歳	22	10	4	—	—	—	6	2
	70～74歳	17	3	4	3	—	—	4	3
	75～79歳	14	2	4	—	—	—	6	2
	80～84歳	3	1	2	—	—	—	—	—
	85歳以上	4	1	2	1	—	—	—	—
	女計	588	31	45	60	11	—	324	117
0～4歳	32	—	—	—	—	—	30	2	
5～9歳	24	—	—	—	—	—	18	6	
10～14歳	30	—	—	—	—	—	22	8	
15～19歳	47	—	—	—	—	—	41	6	
20～24歳	50	2	1	1	—	—	40	6	
25～29歳	56	5	10	12	3	—	21	5	
30～34歳	28	3	3	5	1	—	12	4	
35～39歳	34	2	6	8	2	—	12	4	
40～44歳	38	—	4	6	1	—	15	12	
45～49歳	47	4	3	4	3	—	24	9	
50～54歳	39	2	2	3	—	—	21	11	
55～59歳	38	3	2	8	—	—	19	6	
60～64歳	29	4	5	6	—	—	11	3	
65～69歳	32	1	4	5	—	—	14	8	
70～74歳	14	1	2	1	—	—	6	4	
75～79歳	18	2	3	—	—	—	4	9	
80～84歳	7	—	—	—	1	—	2	4	
85歳以上	8	—	—	1	—	—	4	3	
不詳	75	3	3	2	1	—	38	28	

30. 男女・年齢別、地域別退職直後の常住地（つづき）

北 東 北		合 計	退職直後の常住地						
			現 在 所・住 居 現 在 と 同 じ	現 在 所・住 居 現 在 と 同 じ	現 在 所・住 居 現 在 と 同 じ	現 在 所・住 居 現 在 と 同 じ	現 在 所・住 居 現 在 と 同 じ	現 在 所・住 居 現 在 と 同 じ	現 在 所・住 居 現 在 と 同 じ
合 計		773	84	24	19	21	1	420	204
男 女 年 齢 別	男 計	343	42	11	3	6	1	205	75
	0～4歳	17	—	—	—	—	—	15	2
	5～9歳	22	—	—	—	—	—	15	7
	10～14歳	26	—	—	—	—	—	21	5
	15～19歳	19	—	—	—	—	—	16	3
	20～24歳	21	—	—	—	—	—	18	3
	25～29歳	14	1	—	—	—	—	13	—
	30～34歳	22	1	1	—	—	—	16	3
	35～39歳	30	3	1	1	—	—	16	9
	40～44歳	43	1	2	—	—	—	29	11
	45～49歳	16	—	—	—	—	—	13	3
	50～54歳	12	—	—	—	—	—	9	2
	55～59歳	14	2	—	—	—	—	9	3
	60～64歳	32	12	4	2	—	—	6	7
	65～69歳	18	12	2	—	—	—	—	2
	70～74歳	16	8	1	—	—	—	3	2
	75～79歳	5	—	—	—	—	—	2	3
	80～84歳	3	2	—	—	—	—	1	—
	85歳以上	1	—	—	—	—	—	—	1
	女 計	389	42	13	14	13	—	200	107
0～4歳	22	—	—	—	—	—	18	4	
5～9歳	26	—	—	—	—	—	19	7	
10～14歳	27	—	—	—	—	—	13	13	
15～19歳	19	—	—	—	—	—	14	5	
20～24歳	15	—	—	—	—	—	10	4	
25～29歳	13	1	—	1	—	—	4	3	
30～34歳	33	8	1	2	—	—	16	4	
35～39歳	22	2	1	—	—	—	12	5	
40～44歳	34	2	—	4	—	—	15	9	
45～49歳	17	—	2	—	—	—	11	4	
50～54歳	14	1	—	—	—	—	8	4	
55～59歳	29	4	1	1	—	—	13	9	
60～64歳	35	11	2	—	—	—	10	9	
65～69歳	25	7	—	2	—	—	9	11	
70～74歳	18	2	1	1	—	—	7	7	
75～79歳	9	1	—	—	—	—	5	3	
80～84歳	13	2	1	—	—	—	7	3	
85歳以上	7	1	—	—	—	—	6	—	
不 詳	41	—	—	2	2	—	15	22	

30. 男女・年齢別、地域別退職直後の常住地（つづき）

南 東 北		合 計	退職直後の常住地						不 詳
			現 在 住 所・住 居 と 同 じ	現 在 住 所・住 居 と 同 じ 市 町 村 内	現 在 住 所・住 居 と 同 じ 道 府 県 他 都 府 県	他 の 都 道 府 県	外 国	在 職 中 ま た は 非 該 当	
合 計		1893	161	76	36	54	1	1113	452
男 女 年 齢 別	男 計	839	78	21	11	16	—	532	181
	0～4歳	46	—	—	—	—	—	37	9
	5～9歳	64	1	—	—	—	—	49	14
	10～14歳	64	—	—	—	—	—	41	23
	15～19歳	55	1	—	—	—	—	37	17
	20～24歳	52	2	—	—	—	—	39	10
	25～29歳	42	—	2	—	—	—	34	4
	30～34歳	54	5	3	1	—	—	36	7
	35～39歳	73	2	3	—	4	—	49	15
	40～44歳	83	4	3	2	4	—	56	14
	45～49歳	57	2	1	1	1	—	38	14
	50～54歳	45	—	1	—	—	—	31	13
	55～59歳	40	7	1	1	—	—	23	8
	60～64歳	50	17	3	1	—	—	21	8
	65～69歳	39	15	—	2	—	—	13	9
	70～74歳	21	8	2	—	2	—	7	2
	75～79歳	17	6	1	1	—	—	5	3
	80～84歳	10	2	1	—	—	—	3	4
	85歳以上	2	1	—	—	—	—	1	—
	女 計	921	79	48	24	38	—	519	213
0～4歳	50	—	—	—	—	—	38	12	
5～9歳	77	—	—	—	—	—	62	15	
10～14歳	45	—	—	—	—	—	36	9	
15～19歳	65	1	—	—	—	—	42	22	
20～24歳	50	1	3	—	—	—	38	5	
25～29歳	40	3	—	3	—	—	24	7	
30～34歳	63	7	6	1	5	—	29	10	
35～39歳	72	3	3	3	7	—	41	13	
40～44歳	79	4	4	4	6	—	47	14	
45～49歳	50	2	5	3	3	—	21	16	
50～54歳	50	6	3	—	—	—	30	11	
55～59歳	47	7	4	2	—	—	23	11	
60～64歳	50	13	6	1	4	—	15	11	
65～69歳	45	9	4	1	3	—	18	10	
70～74歳	31	6	5	—	—	—	9	11	
75～79歳	26	3	1	—	1	—	12	9	
80～84歳	22	6	—	—	—	—	9	7	
85歳以上	11	2	1	—	—	—	5	3	
不 詳	133	4	7	1	—	1	62	58	

30. 男女・年齢別、地域別退職直後の常住地（つづき）

北 関 東		合 計	退職直後の常住地						不 詳
			現 在 住 所 ・ 住 居	現 在 区 市 町 村 内	現 在 道 府 県 の 他 の 都 道 府 県	外 国	在 職 中 ま た は 非 該 当	不 詳	
合 計		1910	169	64	47	33	—	1058	539
男女年齢別	男 計	895	85	21	14	12	—	532	231
	0～4歳	39	—	—	—	—	—	22	17
	5～9歳	45	—	—	—	—	—	35	10
	10～14歳	81	1	—	—	—	—	56	24
	15～19歳	67	—	—	—	—	—	43	24
	20～24歳	52	2	—	—	—	—	42	8
	25～29歳	50	1	1	—	2	—	36	10
	30～34歳	39	2	—	—	—	—	28	9
	35～39歳	74	8	2	1	1	—	51	11
	40～44歳	76	5	1	1	4	—	44	21
	45～49歳	67	1	3	2	1	—	47	13
	50～54歳	54	1	2	—	1	—	41	9
	55～59歳	38	3	—	2	—	—	20	13
	60～64歳	53	17	1	2	—	—	21	12
	65～69歳	44	14	4	1	—	—	13	12
	70～74歳	37	14	2	1	2	—	9	9
	75～79歳	19	7	1	2	1	—	6	2
	80～84歳	19	6	3	1	—	—	5	4
	85歳以上	4	—	—	1	—	—	2	1
	女 計	907	70	39	31	21	—	493	253
	0～4歳	36	—	—	—	—	—	30	6
5～9歳	62	—	—	—	—	—	44	18	
10～14歳	45	—	—	—	—	—	26	19	
15～19歳	55	1	—	—	—	—	37	17	
20～24歳	59	1	—	—	—	—	44	14	
25～29歳	36	4	1	1	—	—	22	8	
30～34歳	40	6	3	3	1	—	16	11	
35～39歳	70	7	3	8	3	—	38	11	
40～44歳	82	6	6	4	6	—	37	23	
45～49歳	58	3	5	1	1	—	38	10	
50～54歳	45	1	3	2	—	—	24	14	
55～59歳	44	8	3	—	—	—	21	12	
60～64歳	59	9	2	4	—	—	28	16	
65～69歳	58	10	5	1	3	—	21	18	
70～74歳	50	5	3	3	2	—	19	18	
75～79歳	40	5	3	—	1	—	18	13	
80～84歳	25	3	—	2	1	—	17	2	
85歳以上	9	—	—	1	—	—	5	3	
不 詳		108	14	4	2	—	33	55	

30. 男女・年齢別、地域別退職直後の常住地（つづき）

東京圏		合計	退職直後の常住地						不詳
			現在住所・同居	現在市区町村内	現在市区町村外の都府県	他の都道府県	外国	在職中または該当	
合計		9237	607	222	404	507	4	5497	1996
男計		4328	312	54	90	87	—	2887	898
男女年齢別	0～4歳	222	—	—	—	—	—	186	36
	5～9歳	271	—	—	—	—	—	233	38
	10～14歳	308	—	—	—	1	—	225	82
	15～19歳	343	1	1	—	5	—	254	84
	20～24歳	386	6	4	4	5	—	291	76
	25～29歳	297	9	1	6	3	—	218	60
	30～34歳	292	9	4	5	8	—	225	41
	35～39歳	300	14	9	12	11	—	213	41
	40～44歳	409	20	6	8	9	—	294	72
	45～49歳	289	7	6	8	6	—	204	58
	50～54歳	278	11	4	7	5	—	185	66
	55～59歳	225	8	2	5	1	—	161	48
	60～64歳	183	61	5	6	10	—	77	24
	65～69歳	146	67	5	3	9	—	39	23
	70～74歳	100	37	1	11	8	—	27	16
	75～79歳	60	26	3	7	—	—	9	15
	80～84歳	42	18	2	4	5	—	6	7
	85歳以上	17	10	—	1	2	—	2	2
	女計		4485	271	161	300	407	4	2429
男女年齢別	0～4歳	211	—	—	—	—	—	177	34
	5～9歳	250	—	—	—	—	—	206	44
	10～14歳	265	1	—	—	—	—	208	56
	15～19歳	355	1	—	1	—	—	271	82
	20～24歳	401	12	7	13	10	—	283	76
	25～29歳	335	44	20	21	38	—	157	54
	30～34歳	294	30	24	42	55	1	110	32
	35～39歳	323	32	16	37	69	1	122	46
	40～44歳	413	29	22	51	45	—	195	71
	45～49歳	294	16	14	27	38	—	137	62
	50～54歳	275	16	17	20	31	—	133	58
	55～59歳	243	19	8	20	30	—	112	54
	60～64歳	204	28	7	23	28	—	74	44
	65～69歳	174	16	9	18	26	—	65	40
	70～74歳	120	12	8	10	15	—	43	32
	75～79歳	102	4	6	8	11	—	33	40
	80～84歳	56	2	—	2	6	1	33	12
	85歳以上	50	3	2	2	4	—	24	15
	不詳		424	24	7	14	13	—	181

30. 男女・年齢別、地域別退職直後の常住地（つづき）

		合 計	退職直後の常住地						不 詳
			現在 住所・住居 と同じ	現 在 区 市 町 村 内	現 在 区 市 町 村 内 の 他 都 府 県	他 の 都 道 府 県	外 国	在 職 中 ま た は 非 該 当	
北	陸								
合 計		1811	172	102	50	35	—	1056	396
男女 年 齢 別	男 計	837	87	32	15	11	—	521	171
	0～4歳	48	—	—	—	—	—	41	7
	5～9歳	48	—	—	—	—	—	36	12
	10～14歳	66	—	—	—	—	—	54	12
	15～19歳	72	1	—	—	—	—	53	18
	20～24歳	46	—	—	—	—	—	34	11
	25～29歳	47	1	—	—	—	—	32	11
	30～34歳	41	1	1	1	1	—	31	6
	35～39歳	64	6	2	2	1	—	45	8
	40～44歳	77	2	6	2	1	—	50	16
	45～49歳	54	—	3	—	—	—	39	11
	50～54歳	63	5	—	1	1	—	44	12
	55～59歳	42	4	—	—	—	—	25	9
	60～64歳	47	22	3	—	1	—	11	9
	65～69歳	36	15	4	2	—	—	10	5
	70～74歳	24	11	2	1	—	—	3	7
	75～79歳	19	10	5	1	—	—	1	1
	80～84歳	11	5	1	3	—	—	2	—
	85歳以上	2	—	—	—	—	—	1	—
	女 計	898	75	67	31	19	—	511	195
0～4歳	39	—	—	—	—	—	32	7	
5～9歳	51	—	—	—	—	—	43	8	
10～14歳	57	—	—	—	—	—	40	17	
15～19歳	65	—	—	—	—	—	43	22	
20～24歳	66	2	—	—	—	—	52	10	
25～29歳	45	3	—	—	—	—	28	8	
30～34歳	40	4	—	—	—	—	22	4	
35～39歳	71	7	—	—	—	—	39	13	
40～44歳	86	3	—	—	—	—	45	18	
45～49歳	60	2	—	—	—	—	34	15	
50～54歳	54	9	—	—	—	—	28	10	
55～59歳	61	12	—	—	—	—	27	15	
60～64歳	42	6	—	—	—	—	15	7	
65～69歳	51	13	—	—	—	—	19	10	
70～74歳	39	6	—	—	—	—	15	6	
75～79歳	24	2	—	—	—	—	11	7	
80～84歳	15	4	—	—	—	—	5	3	
85歳以上	7	—	—	—	—	—	5	2	
不 詳		76	10	3	4	5	—	24	30

30. 男女・年齢別、地域別退職直後の常住地（つづき）

		合 計	退職直後の常住地						不 詳
			現在 住所・住 居 と同じ	現 在 区 市 町 村 内	現 在 区 市 町 村 内 の 他 の	道 府 市 町 村 の 他 の	他 の 都 道 府 県	外 国	
東 山									
合 計		1821	117	132	76	50	1	1182	263
男女年齢別	男 計	829	64	25	18	9	—	611	102
	0～4歳	52	—	—	—	—	—	49	3
	5～9歳	60	—	—	—	—	—	51	9
	10～14歳	66	—	—	—	—	—	58	8
	15～19歳	61	—	—	—	—	—	50	11
	20～24歳	30	2	—	—	—	—	22	5
	25～29歳	47	2	1	1	—	—	34	6
	30～34歳	76	5	1	3	—	—	64	4
	35～39歳	68	3	3	2	—	—	56	3
	40～44歳	69	5	3	3	—	—	45	12
	45～49歳	49	3	—	2	—	—	38	6
	50～54歳	31	3	—	1	—	—	19	7
	55～59歳	52	6	2	1	—	—	37	6
	60～64歳	55	9	2	1	—	—	38	4
	65～69歳	40	11	4	1	—	—	19	4
	70～74歳	16	4	2	1	—	—	8	1
	75～79歳	26	8	2	—	—	—	12	3
	80～84歳	11	—	3	1	—	—	4	3
	85歳以上	11	3	2	—	—	—	3	2
	女 計	921	46	99	58	40	1	537	140
0～4歳	54	—	—	—	—	—	46	8	
5～9歳	56	—	—	—	—	—	47	9	
10～14歳	43	—	—	—	—	—	36	7	
15～19歳	65	—	1	1	—	—	56	7	
20～24歳	83	—	3	1	—	—	69	9	
25～29歳	52	5	5	3	—	—	30	4	
30～34歳	76	6	9	8	—	—	36	8	
35～39歳	71	3	12	7	—	—	31	8	
40～44歳	74	6	13	8	—	—	35	11	
45～49歳	43	3	8	2	—	—	18	11	
50～54歳	42	—	6	6	—	—	21	5	
55～59歳	63	6	11	6	—	—	28	10	
60～64歳	50	4	11	6	—	—	23	5	
65～69歳	33	5	5	4	—	—	15	3	
70～74歳	29	5	5	1	—	—	7	8	
75～79歳	29	2	7	3	—	—	12	4	
80～84歳	14	—	1	1	—	—	8	4	
85歳以上	12	—	2	—	—	—	6	3	
不 詳		71	7	8	—	1	34	21	

30. 男女・年齢別、地域別退職直後の常驻地（つづき）

中 京 圏		合 計	退職直後の常驻地						不 詳
			現 在 と 同 じ 住 居	現 在 と 同 じ 区 市 町 村 内	現 在 と 同 じ 区 市 町 村 の 他 の 都	区 市 町 村 の 他 の 都 道 府 県	他 の 都 道 府 県	外 国	
合 計		3165	215	133	140	124	—	1896	657
男 計		1485	110	35	27	28	—	1016	269
男女年齢別	0～4歳	91	1	—	—	—	—	80	10
	5～9歳	99	—	—	—	—	—	84	15
	10～14歳	107	1	—	—	—	—	86	20
	15～19歳	122	—	—	—	—	—	86	30
	20～24歳	125	3	1	1	2	—	92	19
	25～29歳	89	4	—	2	1	—	65	17
	30～34歳	72	2	1	2	1	—	55	9
	35～39歳	86	5	3	5	4	—	56	13
	40～44歳	146	1	5	2	4	—	118	16
	45～49歳	102	3	1	1	2	—	81	14
	50～54歳	105	6	—	1	—	—	72	26
	55～59歳	86	3	—	1	—	—	53	22
	60～64歳	85	33	4	2	2	—	31	13
	65～69歳	53	22	6	4	3	—	9	9
	70～74歳	24	12	4	1	1	—	4	2
	75～79歳	24	9	2	3	2	—	3	5
	80～84歳	5	1	1	—	1	—	1	1
	85歳以上	8	3	2	—	—	—	2	1
	女 計		1514	94	90	109	95	—	804
男女年齢別	0～4歳	56	—	—	—	—	—	44	12
	5～9歳	88	—	—	—	1	—	76	11
	10～14歳	119	1	1	—	—	—	87	30
	15～19歳	121	1	—	—	—	—	90	30
	20～24歳	104	4	—	3	3	—	75	19
	25～29歳	76	18	10	7	5	—	28	8
	30～34歳	91	10	10	9	15	—	36	11
	35～39歳	91	6	12	15	13	—	38	7
	40～44歳	147	5	9	15	22	—	73	23
	45～49歳	115	8	7	16	13	—	52	19
	50～54歳	99	5	9	7	5	—	51	22
	55～59歳	94	7	7	8	3	—	44	25
	60～64歳	71	7	10	7	4	—	25	18
	65～69歳	55	7	5	6	7	—	15	15
	70～74歳	45	9	3	3	1	—	13	14
	75～79歳	32	2	3	5	—	—	12	7
	80～84歳	18	1	1	1	1	—	7	7
	85歳以上	15	2	1	1	2	—	4	5
	不 詳		166	11	8	4	1	—	76

30. 男女・年齢別、地域別退職直後の常住地（つづき）

京阪 周辺		合 計	退職直後の常住地						
			現 在 と 同 じ 住 所 ・ 住 居	現 在 と 同 じ 区 市 町 村 内	現 在 と 同 じ 道 府 県 の 他 の 都 道 府 県	他 の 都 道 府 県	外 国	在 職 中 ま た 非 該 は 当	不 詳
合 計		865	76	41	24	46	2	512	164
男女年齢別	男 計	399	36	8	2	8	1	274	70
	0～4歳	20	—	—	—	—	—	16	4
	5～9歳	25	—	—	—	—	—	20	5
	10～14歳	27	—	—	—	—	—	18	9
	15～19歳	30	—	—	—	—	—	24	6
	20～24歳	24	—	—	—	—	—	20	4
	25～29歳	20	—	—	—	—	—	16	4
	30～34歳	29	1	—	—	1	—	25	2
	35～39歳	21	1	—	1	—	—	17	2
	40～44歳	39	1	—	—	2	—	26	10
	45～49歳	27	—	1	—	—	—	24	2
	50～54歳	25	—	—	—	—	—	21	4
	55～59歳	23	—	—	—	1	—	15	4
	60～64歳	24	9	1	1	—	—	7	6
	65～69歳	18	9	1	—	1	—	6	—
	70～74歳	13	3	—	—	1	—	6	—
75～79歳	10	3	—	—	1	—	5	—	
80～84歳	4	2	—	—	—	—	—	2	
85歳以上	5	4	—	—	1	—	—	—	
女 計	410	36	31	21	37	1	221	63	
0～4歳	13	—	—	—	—	—	11	2	
5～9歳	17	—	—	—	—	—	15	2	
10～14歳	27	—	—	—	—	—	25	2	
15～19歳	27	—	—	—	—	—	19	8	
20～24歳	14	1	2	—	—	—	11	—	
25～29歳	31	5	6	4	—	—	12	4	
30～34歳	20	3	1	1	—	—	10	1	
35～39歳	21	4	—	1	4	—	9	3	
40～44歳	43	3	—	4	10	—	22	4	
45～49歳	25	2	2	1	4	—	12	4	
50～54歳	21	1	1	—	2	—	12	5	
55～59歳	36	2	5	2	5	—	14	8	
60～64歳	25	4	1	3	4	—	11	3	
65～69歳	22	4	3	3	1	—	9	2	
70～74歳	20	3	3	2	—	—	7	5	
75～79歳	18	4	3	1	2	1	6	1	
80～84歳	10	—	1	—	—	—	8	—	
85歳以上	11	—	2	—	1	—	6	2	
不 詳	56	4	2	1	1	—	17	31	

30. 男女・年齢別、地域別退職直後の常驻地（つづき）

阪 神 圏		合 計	退職直後の常驻地						不 詳
			現 在 住 所 ・ 住 居 と 同 じ	現 在 住 所 ・ 住 居 と 同 じ	現 在 住 所 ・ 住 居 と 同 じ	現 在 住 所 ・ 住 居 と 同 じ	現 在 住 所 ・ 住 居 と 同 じ	現 在 住 所 ・ 住 居 と 同 じ	
合 計		4549	355	165	240	185	1	2601	1002
男 女 年 齢 別	男 計	2040	196	53	50	28	—	1321	392
	0～4歳	110	—	—	—	—	—	100	10
	5～9歳	121	1	—	1	—	—	105	14
	10～14歳	157	—	1	—	—	—	128	28
	15～19歳	158	3	—	—	—	—	115	40
	20～24歳	155	5	3	—	1	—	96	48
	25～29歳	112	—	4	2	—	—	81	25
	30～34歳	129	7	2	—	2	—	97	21
	35～39歳	134	4	5	—	3	—	99	17
	40～44歳	174	9	8	—	4	—	125	24
	45～49歳	143	15	2	—	3	—	99	20
	50～54歳	140	6	3	—	4	—	97	25
	55～59歳	117	12	2	—	2	—	73	25
	60～64歳	109	34	4	—	7	—	42	19
	65～69歳	88	45	2	—	3	—	19	13
	70～74歳	49	22	4	—	6	—	12	6
	75～79歳	39	15	5	—	—	—	5	11
	80～84歳	28	10	4	—	—	—	4	6
	85歳以上	12	5	2	—	—	—	2	3
	女 計	2259	138	107	170	144	1	1179	520
0～4歳	98	—	—	—	—	—	89	9	
5～9歳	113	—	—	1	—	—	91	21	
10～14歳	132	—	—	—	—	—	109	23	
15～19歳	182	4	—	—	—	—	131	47	
20～24歳	193	6	3	—	5	—	101	75	
25～29歳	143	16	9	—	9	—	70	21	
30～34歳	127	12	11	—	18	—	50	16	
35～39歳	141	11	9	—	18	—	65	20	
40～44歳	190	16	12	—	23	—	87	26	
45～49歳	173	7	6	—	17	—	95	38	
50～54歳	140	8	7	—	15	—	71	31	
55～59歳	129	6	4	—	10	—	55	40	
60～64歳	130	12	14	—	8	—	48	32	
65～69歳	101	16	9	—	9	—	21	31	
70～74歳	74	12	8	—	3	—	22	18	
75～79歳	70	7	7	—	5	—	27	17	
80～84歳	39	1	2	—	1	—	20	14	
85歳以上	18	—	1	—	—	—	7	10	
不 詳	250	21	5	20	13	—	101	90	

30. 男女・年齢別、地域別退職直後の常住地（つづき）

山 陰		合 計	退職直後の常住地						不 詳
			現 在 住 所・住 居 と 同 じ	現 在 区 市 町 村 と 同 じ	現 在 道 市 郡 の と 同 じ 他 の 都	他 の 都 道 府 県	外 国	在 職 中 非 該 当 ま た は	
合 計		588	74	39	18	29	2	297	129
男 女 年 齢 別	男 計	249	35	15	3	13	1	133	49
	0 歳 以 上	6	—	—	—	—	—	6	—
	5 歳 以 上	18	—	—	—	—	—	11	7
	10 歳 以 上	19	—	—	—	—	—	14	5
	15 歳 以 上	16	—	—	—	—	—	11	5
	20 歳 以 上	8	—	—	—	—	—	6	2
	25 歳 以 上	10	—	—	—	3	—	5	2
	30 歳 以 上	11	1	—	—	—	—	8	2
	35 歳 以 上	16	—	—	—	—	—	8	1
	40 歳 以 上	28	1	4	—	2	—	18	1
	45 歳 以 上	17	6	2	1	2	—	7	2
	50 歳 以 上	16	3	—	1	2	—	11	2
	55 歳 以 上	18	—	—	—	—	—	9	7
	60 歳 以 上	19	2	1	—	—	—	6	4
	65 歳 以 上	16	8	3	1	1	1	3	2
	70 歳 以 上	9	5	1	—	—	—	2	3
	75 歳 以 上	6	2	3	—	—	—	—	1
	80 歳 以 上	4	3	1	—	—	—	2	—
	85 歳 以 上	4	1	3	—	—	—	1	—
	女 計	295	35	22	15	16	1	150	56
0 歳 以 上	10	—	—	—	—	—	9	1	
5 歳 以 上	9	—	—	—	—	—	6	3	
10 歳 以 上	25	—	—	—	—	—	20	5	
15 歳 以 上	23	—	—	—	—	—	20	3	
20 歳 以 上	9	—	—	1	—	—	7	1	
25 歳 以 上	7	1	—	1	1	—	3	1	
30 歳 以 上	10	1	—	—	2	—	7	—	
35 歳 以 上	13	4	—	1	—	—	7	1	
40 歳 以 上	26	1	5	2	4	—	11	3	
45 歳 以 上	18	4	1	1	—	—	8	4	
50 歳 以 上	24	3	1	2	1	—	12	5	
55 歳 以 上	21	4	—	—	—	—	11	6	
60 歳 以 上	20	2	2	2	2	—	7	5	
65 歳 以 上	29	8	7	2	3	1	6	2	
70 歳 以 上	12	1	2	2	2	—	2	3	
75 歳 以 上	8	1	1	3	—	—	4	2	
80 歳 以 上	15	4	1	—	—	—	3	4	
85 歳 以 上	8	1	—	—	1	—	2	4	
不 詳	44	4	2	—	—	—	14	24	

30. 男女・年齢別、地域別退職直後の常驻地（つづき）

山 陽		合 計	退職直後の常驻地						不 詳
			現 在 住 所 と 同 じ	現 在 都 市 部 域 内	現 在 都 市 部 域 外	他 都 道 府 県	外 国	在 職 中 ま た は 非 該 当	
合 計		1984	204	109	58	57	1	1109	446
男 女 年 齢 別	男 計	879	108	26	10	19	—	543	173
	0～4歳	46	—	—	—	—	—	41	5
	5～9歳	50	—	—	—	—	—	34	16
	10～14歳	65	—	—	—	—	—	45	20
	15～19歳	90	—	—	—	—	—	64	26
	20～24歳	51	—	—	—	—	—	42	8
	25～29歳	33	3	—	—	—	—	21	8
	30～34歳	38	4	—	—	—	—	28	3
	35～39歳	53	2	—	—	—	—	36	11
	40～44歳	87	5	5	—	—	—	54	16
	45～49歳	85	2	—	—	—	—	70	10
	50～54歳	48	1	—	—	—	—	36	9
	55～59歳	37	4	—	—	—	—	23	7
	60～64歳	43	17	5	—	—	—	14	5
	65～69歳	48	28	3	—	—	—	8	7
	70～74歳	29	18	2	—	—	—	4	5
	75～79歳	27	8	6	—	—	—	6	4
	80～84歳	18	9	2	—	—	—	4	3
	85歳以上	9	4	1	—	—	—	3	—
	女 計	985	83	81	45	36	—	526	214
0～4歳	36	—	—	—	—	—	25	11	
5～9歳	47	—	—	—	—	—	38	9	
10～14歳	56	—	—	—	—	—	40	16	
15～19歳	77	—	—	—	—	—	65	11	
20～24歳	54	4	—	—	—	—	37	11	
25～29歳	42	7	3	—	—	—	23	5	
30～34歳	45	2	9	—	—	—	18	7	
35～39歳	70	7	8	—	—	—	33	9	
40～44歳	101	9	13	—	—	—	56	13	
45～49歳	67	6	5	—	—	—	33	12	
50～54歳	56	4	5	—	—	—	25	16	
55～59歳	58	4	6	—	—	—	31	11	
60～64歳	54	16	2	—	—	—	17	16	
65～69歳	49	13	7	—	—	—	13	7	
70～74歳	54	7	7	—	—	—	25	15	
75～79歳	38	1	4	—	—	—	17	12	
80～84歳	31	2	4	—	—	—	13	8	
85歳以上	17	1	2	—	—	—	6	7	
不 詳	120	13	2	3	2	1	40	59	

30. 男女・年齢別、地域別退職直後の常住地（つづき）

四 国	合 計	退職直後の常住地							
		現 住 在 所・ と 同 じ 住 居	現 在 区 市 と 同 じ 町 村 内	現 在 区 市 と 同 じ 町 村 の 他 の 都 道 府 県	他 の 都 道 府 県	外 国	在 職 中 ま た は 非 該 当	不 詳	
合 計	906	88	32	21	13	1	591	160	
男 女 年 齢 別	男 計	419	44	9	4	3	1	294	64
	0～4歳	13	—	—	—	—	—	12	1
	5～9歳	16	—	—	—	—	—	11	5
	10～14歳	30	—	—	—	—	—	26	4
	15～19歳	35	—	—	—	—	—	30	5
	20～24歳	48	—	—	—	—	—	46	2
	25～29歳	16	—	—	—	—	—	16	—
	30～34歳	23	1	—	—	3	—	16	3
	35～39歳	32	3	—	—	—	—	23	6
	40～44歳	28	2	—	—	—	—	22	4
	45～49歳	21	—	—	1	—	—	17	3
	50～54歳	29	3	—	—	—	—	19	6
	55～59歳	36	4	—	—	—	—	25	6
	60～64歳	21	7	—	2	—	—	9	2
	65～69歳	25	10	2	1	—	1	8	3
	70～74歳	18	8	—	—	—	—	4	6
	75～79歳	10	4	—	—	—	—	3	2
	80～84歳	7	1	2	—	—	—	4	—
	85歳以上	4	1	1	—	—	—	1	1
	女 計	429	38	21	15	10	—	264	81
	0～4歳	18	—	—	—	—	—	15	3
5～9歳	27	—	—	—	—	—	23	4	
10～14歳	22	—	—	—	—	—	20	2	
15～19歳	30	—	—	—	—	—	22	8	
20～24歳	19	—	1	—	—	—	17	1	
25～29歳	18	—	—	—	—	—	14	3	
30～34歳	21	1	3	3	—	—	10	3	
35～39歳	28	2	2	2	1	—	14	5	
40～44歳	37	2	2	2	1	—	26	5	
45～49歳	22	2	1	—	—	—	14	5	
50～54歳	32	3	1	—	3	—	20	5	
55～59歳	30	3	2	—	—	—	16	7	
60～64歳	35	3	1	2	—	—	16	6	
65～69歳	26	6	2	1	—	—	10	7	
70～74歳	18	1	1	—	—	—	7	8	
75～79歳	18	2	3	—	—	—	11	1	
80～84歳	12	2	2	3	—	—	4	1	
85歳以上	8	3	—	—	—	—	2	3	
不 詳	58	6	2	2	—	—	33	15	

30. 男女・年齢別、地域別退職直後の常住地（つづき）

		合 計	退職直後の常住地						不 詳
			現 在 所 ・ 住 居	現 在 区 市 町 村 内	現 在 区 市 町 村 内 の 他 の	区 市 町 村 の 他 の	他 の 都 道 府 県	外 国	
北九州									
合 計		2338	170	121	105	83	3	1385	471
男女年齢別	男 計	1032	95	30	24	20	1	670	192
	0～4歳	72	—	—	—	—	—	53	19
	5～9歳	87	—	—	—	—	—	73	14
	10～14歳	77	—	—	—	—	—	61	16
	15～19歳	83	—	—	—	1	—	69	13
	20～24歳	43	—	—	—	—	—	32	11
	25～29歳	56	2	2	1	5	—	35	11
	30～34歳	79	4	3	3	2	—	48	19
	35～39歳	79	2	—	5	4	—	54	14
	40～44歳	102	10	5	2	—	—	76	9
	45～49歳	66	2	1	—	—	—	56	7
	50～54歳	54	4	1	—	1	—	41	7
	55～59歳	48	7	—	—	1	—	31	9
	60～64歳	45	12	4	5	2	—	10	12
	65～69歳	46	18	3	3	2	1	12	7
	70～74歳	24	14	3	1	—	—	2	4
	75～79歳	21	10	4	—	—	—	4	2
	80～84歳	12	5	—	2	1	—	2	1
	85歳以上	9	4	2	—	—	—	1	—
	女 計	1175	66	86	78	57	1	670	217
0～4歳	81	—	—	—	—	—	67	14	
5～9歳	67	—	—	—	—	—	54	13	
10～14歳	78	—	—	—	—	—	60	18	
15～19歳	77	—	—	—	—	—	62	15	
20～24歳	75	3	—	4	2	—	52	14	
25～29歳	71	7	5	12	7	—	37	3	
30～34歳	83	11	17	10	7	—	25	13	
35～39歳	93	4	11	9	10	—	47	12	
40～44歳	102	4	13	12	8	—	50	15	
45～49歳	79	4	5	6	6	—	45	13	
50～54歳	60	2	5	4	5	—	34	10	
55～59歳	59	3	5	3	2	—	30	16	
60～64歳	50	5	5	6	—	—	20	14	
65～69歳	71	9	11	3	5	—	27	16	
70～74歳	40	7	3	3	2	1	16	8	
75～79歳	25	1	2	3	—	—	14	3	
80～84歳	19	2	2	—	—	—	12	3	
85歳以上	16	—	1	1	—	—	6	8	
不 詳	131	9	5	3	6	1	45	62	

30. 男女・年齢別、地域別退職直後の常驻地（つづき）

南九州		合計	退職直後の常驻地						不詳
			現在住所・同居	現住区・市内	現住区・市町村内	現住区・市町村外の他の都道府県	他の都道府県	外国	
合計		1388	110	47	48	27	3	896	257
男女年齢別	男計	614	59	11	11	7	2	423	101
	0～4歳	34	—	—	—	—	—	26	8
	5～9歳	38	—	—	—	—	—	29	9
	10～14歳	53	—	1	—	—	—	40	12
	15～19歳	31	—	—	—	—	—	25	6
	20～24歳	32	—	1	1	—	—	24	6
	25～29歳	35	4	—	1	1	—	23	6
	30～34歳	52	2	—	2	—	—	38	9
	35～39歳	42	—	2	1	1	—	31	7
	40～44歳	40	3	—	1	1	—	30	5
	45～49歳	35	—	—	1	1	—	29	4
	50～54歳	38	1	—	—	—	—	32	5
	55～59歳	46	4	1	—	—	—	35	6
	60～64歳	38	8	2	—	—	—	22	6
	65～69歳	34	15	3	—	—	—	13	3
	70～74歳	23	7	1	3	—	—	10	2
	75～79歳	18	7	—	1	1	1	7	1
	80～84歳	7	5	—	—	—	—	1	1
	85歳以上	5	3	—	—	—	1	1	—
	女計	693	47	33	36	15	1	444	117
0～4歳	37	—	—	—	—	—	29	8	
5～9歳	44	—	—	—	—	—	32	12	
10～14歳	48	—	—	—	—	—	42	6	
15～19歳	39	1	—	—	—	—	31	7	
20～24歳	37	2	—	1	—	—	26	8	
25～29歳	37	6	—	5	1	—	20	4	
30～34歳	45	1	7	6	—	—	20	7	
35～39歳	44	—	3	6	2	—	22	7	
40～44歳	46	1	3	5	5	—	26	4	
45～49歳	37	2	2	2	3	—	26	7	
50～54歳	37	4	—	2	1	—	30	7	
55～59歳	59	3	3	2	3	—	23	7	
60～64歳	42	3	3	3	—	—	39	10	
65～69歳	51	5	3	2	1	—	26	7	
70～74歳	38	7	5	1	—	1	31	9	
75～79歳	27	4	1	—	—	—	18	6	
80～84歳	12	3	1	1	—	—	19	4	
85歳以上	16	5	1	—	—	—	4	3	
不詳	81	4	3	1	5	—	29	39	

30. 男女・年齢別、地域別退職直後の常住地（つづき）

沖 縄		合 計	退職直後の常住地						不 詳
			現 在 住 所・住 居 と 同 じ	現 在 区 市 町 村 内 と 同 じ	現 在 道 府 県 の 他 の 都 道 府 県	外 国	在 職 中 ま た は 非 該 当		
合 計		412	9	22	3	7	—	313	58
男 女 年 齢 別	男 計	185	5	9	—	4	—	146	21
	0～4歳	15	—	—	—	—	—	13	2
	5～9歳	11	—	—	—	—	—	10	1
	10～14歳	16	—	—	—	—	—	14	2
	15～19歳	18	—	—	—	—	—	13	5
	20～24歳	6	—	—	—	—	—	5	1
	25～29歳	5	—	—	—	—	—	5	—
	30～34歳	7	—	—	—	—	—	6	1
	35～39歳	18	—	1	—	—	—	12	3
	40～44歳	14	—	1	—	—	—	12	—
	45～49歳	11	—	—	—	—	—	10	—
	50～54歳	15	2	1	—	—	—	11	1
	55～59歳	13	—	—	—	—	—	13	—
	60～64歳	11	1	2	—	—	—	7	1
	65～69歳	6	—	—	—	—	—	4	2
	70～74歳	9	—	2	—	—	—	6	1
	75～79歳	4	1	—	—	—	—	2	1
	80～84歳	4	1	—	—	—	—	2	—
	85歳以上	2	—	1	—	—	—	1	—
	女 計	187	4	13	3	3	—	137	27
	0～4歳	9	—	—	—	—	—	6	3
5～9歳	9	—	—	—	—	—	8	1	
10～14歳	14	—	—	—	—	—	12	2	
15～19歳	25	—	1	—	—	—	22	2	
20～24歳	5	—	—	—	—	—	4	1	
25～29歳	11	1	—	—	—	—	9	1	
30～34歳	6	—	—	—	1	—	4	1	
35～39歳	13	—	2	1	1	—	7	2	
40～44歳	20	—	2	1	1	—	15	1	
45～49歳	9	—	—	—	—	—	7	2	
50～54歳	14	—	—	—	—	—	11	3	
55～59歳	8	1	2	—	—	—	5	—	
60～64歳	8	—	2	—	—	—	6	—	
65～69歳	6	—	1	—	—	—	5	—	
70～74歳	12	1	—	—	—	—	8	3	
75～79歳	7	1	—	1	—	—	2	2	
80～84歳	3	—	—	—	—	—	2	1	
85歳以上	4	—	1	—	—	—	2	1	
不 詳		40	—	—	—	—	30	10	

31. 男女・年齢別、地域別出生地

地域ブロック別		合 計	出生地					
			現 在 住 所 ・ 住 居	現 在 区 市 町 村 内	現 在 道 区 市 町 村 他 の	他 の 都 道 府 県	外 国	不 詳
合 計		34781	8070	7532	7714	8884	210	2371
男女年齢別	男 計	15851	4574	3209	2974	4020	97	977
	0～4歳	860	551	96	88	88	2	35
	5～9歳	996	458	193	150	133	1	61
	10～14歳	1200	495	234	181	192	1	97
	15～19歳	1236	450	263	215	227	1	80
	20～24歳	1103	320	207	191	322	3	60
	25～29歳	908	222	193	209	234	—	50
	30～34歳	998	202	202	252	297	1	44
	35～39歳	1118	253	240	221	369	—	35
	40～44歳	1442	269	306	318	487	4	58
	45～49歳	1073	198	220	221	366	21	47
	50～54歳	983	170	196	175	372	21	49
	55～59歳	872	204	189	176	255	9	39
	60～64歳	849	215	196	172	213	12	41
	65～69歳	679	181	146	140	166	11	35
	70～74歳	429	109	104	98	86	3	29
	75～79歳	319	78	77	72	64	3	25
	80～84歳	188	49	47	32	48	2	10
	85歳以上	99	32	25	12	25	—	5
	女 計	17056	3029	3955	4446	4511	105	1010
0～4歳	802	500	110	85	73	3	31	
5～9歳	967	436	183	147	145	—	56	
10～14歳	1033	428	221	149	154	—	81	
15～19歳	1272	428	290	239	243	3	69	
20～24歳	1234	329	243	251	354	6	51	
25～29歳	1013	136	223	292	310	3	49	
30～34歳	1022	88	237	316	344	4	33	
35～39歳	1177	75	243	398	401	5	55	
40～44歳	1518	100	357	447	542	1	71	
45～49歳	1114	68	242	331	391	19	63	
50～54歳	1024	50	246	288	368	14	58	
55～59歳	1002	50	256	345	282	8	61	
60～64歳	913	51	278	306	210	18	50	
65～69歳	815	76	223	243	209	8	56	
70～74歳	603	53	184	188	139	3	36	
75～79歳	476	46	124	145	120	6	35	
80～84歳	315	22	105	95	71	1	21	
85歳以上	215	11	67	67	53	1	16	
不 詳	1874	467	368	294	353	8	384	

31. 男女・年齢別、地域別出生地（つづき）

		合 計	出生地					不 詳
			現 在 住 所 ・ 住 居	現 在 区 市 町 村 内	現 在 道 府 県 の 他 の 都 府 市 町 村	他 の 都 道 府 県	外 国	
北 海 道								
合 計		1141	151	309	505	106	15	55
男女年齢別	男 計	478	76	132	202	43	7	18
	0～4歳	29	19	7	1	2	—	—
	5～9歳	21	13	2	5	—	—	1
	10～14歳	38	13	17	6	1	—	1
	15～19歳	36	9	13	9	1	—	4
	20～24歳	24	4	5	13	1	—	1
	25～29歳	35	2	10	20	2	—	1
	30～34歳	34	4	5	22	3	—	—
	35～39歳	28	3	10	14	1	—	—
	40～44歳	27	1	7	16	1	2	—
	45～49歳	34	1	11	19	2	—	1
	50～54歳	30	3	8	13	3	—	3
	55～59歳	37	2	6	18	7	—	4
	60～64歳	34	—	9	15	8	2	—
	65～69歳	22	—	6	12	4	—	—
	70～74歳	17	—	4	11	1	1	—
	75～79歳	14	—	5	3	3	2	1
	80～84歳	3	—	2	—	—	—	—
	85歳以上	4	1	—	1	2	—	—
	女 計	588	64	156	277	59	7	25
0～4歳	32	20	7	5	—	—	—	
5～9歳	24	3	14	4	—	—	3	
10～14歳	30	11	10	5	1	—	3	
15～19歳	47	12	16	12	3	—	4	
20～24歳	50	7	18	16	7	—	2	
25～29歳	56	3	15	32	6	—	—	
30～34歳	28	2	6	18	1	—	1	
35～39歳	34	1	8	20	5	—	—	
40～44歳	38	1	12	16	5	1	3	
45～49歳	47	1	12	24	5	1	4	
50～54歳	39	—	8	24	4	—	3	
55～59歳	38	—	7	26	5	—	—	
60～64歳	29	—	5	20	2	2	—	
65～69歳	32	1	6	21	2	2	—	
70～74歳	14	—	3	10	—	1	—	
75～79歳	18	—	4	9	5	—	—	
80～84歳	7	—	2	4	—	—	—	
85歳以上	8	—	—	4	4	—	—	
不 詳	75	11	21	26	4	1	12	

31. 男女・年齢別、地域別出生地（つづき）

		合 計	出生地					外 国	不 詳
			現 在 住 所 ・ 住 居	現 在 区 市 町 村 内 と 同 じ	現 在 道 府 県 の 他 の 都 道 府 県	区 市 町 村 の 他 の 都 道 府 県	他 の 都 道 府 県		
北 東 北									
合 計		773	266	216	183	72	1	35	
男女年齢別	男 計	343	165	74	56	39	—	9	
	0～4歳	17	11	1	2	3	—	—	
	5～9歳	22	13	3	1	1	—	2	
	10～14歳	26	17	5	2	3	—	1	
	15～19歳	19	14	4	—	1	—	—	
	20～24歳	21	6	1	5	8	—	1	
	25～29歳	14	7	1	4	2	—	—	
	30～34歳	22	5	7	7	3	—	—	
	35～39歳	30	14	6	7	3	—	—	
	40～44歳	43	21	13	7	2	—	—	
	45～49歳	16	8	3	4	1	—	—	
	50～54歳	12	3	3	4	2	—	—	
	55～59歳	14	5	5	4	2	—	—	
	60～64歳	32	14	7	4	6	—	1	
	65～69歳	18	7	6	3	2	—	—	
	70～74歳	16	9	5	—	2	—	—	
	75～79歳	5	4	—	1	—	—	—	
80～84歳	3	1	1	1	—	—	—		
85歳以上	1	1	—	—	—	—	—		
女 計	389	87	133	119	30	1	19		
0～4歳	22	16	2	2	1	—	1		
5～9歳	26	12	6	7	1	—	—		
10～14歳	27	15	3	2	3	—	4		
15～19歳	19	10	5	1	1	—	2		
20～24歳	15	3	5	1	—	—	—		
25～29歳	13	1	5	3	1	—	1		
30～34歳	33	4	13	6	3	—	—		
35～39歳	22	2	6	9	5	—	—		
40～44歳	34	4	10	15	5	—	—		
45～49歳	17	1	8	5	2	—	1		
50～54歳	14	—	5	8	1	—	—		
55～59歳	29	5	9	11	2	—	2		
60～64歳	35	1	19	11	1	—	2		
65～69歳	25	3	12	10	—	1	—		
70～74歳	18	4	9	4	1	—	—		
75～79歳	9	1	3	2	1	—	2		
80～84歳	13	3	4	2	—	—	3		
85歳以上	7	1	1	4	—	—	1		
不 詳	41	14	9	8	3	—	7		

31. 男女・年齢別、地域別出生地（つづき）

		合 計	出生地					不 詳
			現 在 住 所 ・ 住 居	現 在 区 市 町 村 内	現 道 区 市 町 村 の 他 の	他 の 都 道 府 県	外 国	
南 東 北								
合 計		1893	529	587	401	238	10	128
男女年齢別	男 計	839	306	224	140	112	5	52
	0～4歳	46	24	8	6	6	—	2
	5～9歳	64	28	17	7	5	—	7
	10～14歳	64	39	9	4	8	—	4
	15～19歳	55	26	13	—	10	—	6
	20～24歳	52	14	13	11	10	—	4
	25～29歳	42	14	12	10	4	—	2
	30～34歳	54	8	20	11	11	—	4
	35～39歳	73	18	23	14	17	—	1
	40～44歳	83	28	18	14	13	—	6
	45～49歳	57	16	18	11	8	3	1
	50～54歳	45	14	15	9	6	—	1
	55～59歳	40	11	19	6	2	1	1
	60～64歳	50	17	15	12	3	—	3
	65～69歳	39	21	8	6	3	—	1
	70～74歳	21	7	4	3	5	1	1
	75～79歳	17	6	4	3	1	—	3
	80～84歳	10	2	4	3	—	—	1
	85歳以上	2	2	—	—	—	—	—
	女 計	921	177	331	243	115	5	50
0～4歳	50	29	12	4	3	—	2	
5～9歳	77	36	17	7	14	—	3	
10～14歳	45	19	11	7	7	—	1	
15～19歳	65	21	26	5	9	—	4	
20～24歳	50	20	12	11	6	—	1	
25～29歳	40	4	13	13	7	—	3	
30～34歳	63	5	22	22	12	—	2	
35～39歳	72	2	24	33	9	1	3	
40～44歳	79	7	37	21	12	—	2	
45～49歳	50	2	19	18	6	—	3	
50～54歳	50	2	22	18	3	1	4	
55～59歳	47	3	21	21	1	—	1	
60～64歳	50	4	22	13	6	1	4	
65～69歳	45	3	20	13	8	—	1	
70～74歳	31	3	13	9	4	—	2	
75～79歳	26	3	11	10	1	—	1	
80～84歳	22	3	8	7	2	—	2	
85歳以上	11	1	5	5	—	—	—	
不 詳	133	46	32	18	11	—	26	

31. 男女・年齢別、地域別出生地（つづき）

北 関 東		合 計	出生地					不 詳
			現 在 住 所 ・ 住 居	現 在 区 市 町 村 内	現 在 道 府 県 の 他 の	区 市 町 村	他 の 都 道 府 県	
合 計		1910	739	466	323	208	4	170
男女年齢別	男 計	895	427	200	98	94	1	75
	0～4歳	39	32	2	1	1	—	3
	5～9歳	45	28	8	5	1	—	3
	10～14歳	81	52	6	7	8	—	8
	15～19歳	67	37	11	5	5	—	9
	20～24歳	52	25	5	2	16	—	4
	25～29歳	50	24	14	4	6	—	2
	30～34歳	39	21	7	7	4	—	—
	35～39歳	74	39	15	10	6	—	4
	40～44歳	76	28	25	9	11	—	3
	45～49歳	67	26	13	10	12	—	6
	50～54歳	54	21	15	11	6	—	1
	55～59歳	38	19	10	4	4	—	1
	60～64歳	53	24	21	2	3	1	2
	65～69歳	44	14	14	5	6	—	5
	70～74歳	37	12	11	9	—	—	5
	75～79歳	19	3	10	4	1	—	1
	80～84歳	19	8	8	1	2	—	—
	85歳以上	4	—	2	1	—	—	1
	女 計	907	277	242	215	106	3	64
0～4歳	36	31	3	2	—	—	—	
5～9歳	62	42	5	6	3	—	6	
10～14歳	45	33	5	2	3	—	2	
15～19歳	55	39	6	4	3	—	3	
20～24歳	59	37	9	4	5	—	4	
25～29歳	36	11	11	11	2	—	1	
30～34歳	40	7	11	11	7	—	4	
35～39歳	70	6	18	34	8	—	4	
40～44歳	82	13	26	21	15	—	7	
45～49歳	58	7	15	19	11	2	4	
50～54歳	45	6	14	14	6	1	4	
55～59歳	44	2	16	19	6	—	1	
60～64歳	59	9	25	17	5	—	3	
65～69歳	58	12	22	8	8	—	8	
70～74歳	50	7	18	11	10	—	4	
75～79歳	40	5	14	14	5	—	2	
80～84歳	25	3	12	5	5	—	—	
85歳以上	9	—	4	4	1	—	—	
不 詳	108	35	24	10	8	—	31	

31. 男女・年齢別、地域別出生地（つづき）

		合 計	出生地					外 国	不 詳
			現 在 と 同 じ 住 所 ・ 住 居	現 在 と 同 じ 区 市 町 村 内	現 在 と 同 じ 都 道 府 県 の 他 の 都	区 市 町 村 の 他 の	他 の 都 道 府 県		
東 京 圏									
合 計		9237	1445	1123	1764	4144	65	696	
男女年齢別	男 計	4328	782	508	751	1937	28	322	
	0～4歳	222	141	14	25	33	—	9	
	5～9歳	271	82	49	61	63	1	15	
	10～14歳	308	92	65	56	64	1	30	
	15～19歳	343	80	62	79	100	1	21	
	20～24歳	386	88	69	64	148	1	16	
	25～29歳	297	52	39	67	123	—	16	
	30～34歳	292	30	25	55	163	—	19	
	35～39歳	300	24	22	52	193	—	9	
	40～44歳	409	36	33	74	237	1	28	
	45～49歳	289	30	22	41	173	5	18	
	50～54歳	278	17	19	36	184	6	16	
	55～59歳	225	29	24	36	129	2	5	
	60～64歳	183	15	16	31	103	6	12	
	65～69歳	146	23	14	19	81	3	6	
	70～74歳	100	10	11	22	48	—	9	
	75～79歳	60	7	6	9	30	—	8	
	80～84歳	42	2	6	6	24	—	4	
	85歳以上	17	1	1	3	11	—	1	
	女 計	4485	586	570	954	2064	33	278	
0～4歳	211	108	24	27	43	1	8		
5～9歳	250	87	35	50	62	—	16		
10～14歳	265	82	57	57	53	—	16		
15～19歳	355	85	56	88	105	1	20		
20～24歳	401	74	58	73	170	6	20		
25～29歳	335	40	48	70	160	1	16		
30～34歳	294	19	40	62	164	2	7		
35～39歳	323	13	29	64	195	2	20		
40～44歳	413	13	47	94	240	—	19		
45～49歳	294	9	31	66	162	5	21		
50～54歳	275	10	24	43	183	2	13		
55～59歳	243	4	23	58	139	3	16		
60～64歳	204	11	33	58	94	2	6		
65～69歳	174	6	18	45	87	2	16		
70～74歳	120	6	12	29	61	2	10		
75～79歳	102	8	8	23	48	3	12		
80～84歳	56	—	11	9	34	—	2		
85歳以上	50	—	7	12	25	—	6		
不 詳	424	77	45	59	143	4	96		

31. 男女・年齢別、地域別出生地（つづき）

北 陸		合 計	出生地					外 国	不 詳
			現住所・住居 現在と同じ	現区市町村 内	現道区 市町村 の他 都	他 の 都 道 府 県			
合 計		1811	484	659	423	134	6	105	
男女 年 齢 別	男 計	837	277	297	159	57	2	45	
	0～4歳	48	33	6	6	3	—	—	
	5～9歳	48	31	10	5	—	—	2	
	10～14歳	66	30	16	8	4	—	8	
	15～19歳	72	38	20	6	2	—	6	
	20～24歳	46	24	12	5	2	—	3	
	25～29歳	47	8	22	12	4	—	1	
	30～34歳	41	10	16	12	1	—	2	
	35～39歳	64	19	24	13	6	—	2	
	40～44歳	77	18	33	19	4	—	3	
	45～49歳	54	10	26	12	4	—	1	
	50～54歳	63	6	31	13	9	1	4	
	55～59歳	42	6	21	8	6	—	1	
	60～64歳	47	13	17	11	4	—	2	
	65～69歳	36	7	15	7	4	1	2	
	70～74歳	24	7	8	7	2	—	—	
	75～79歳	19	3	6	3	2	—	—	
	80～84歳	11	2	6	3	—	—	—	
	85歳以上	2	1	1	—	—	—	—	
	女 計	898	183	340	256	69	4	46	
0～4歳	39	31	4	4	—	—	—		
5～9歳	51	32	12	3	2	—	2		
10～14歳	57	30	14	5	3	—	5		
15～19歳	65	30	19	7	4	—	—		
20～24歳	66	25	30	8	3	—	4		
25～29歳	45	5	18	14	4	—	—		
30～34歳	40	4	16	15	4	—	1		
35～39歳	71	2	23	36	7	—	3		
40～44歳	86	6	40	29	7	—	4		
45～49歳	60	3	24	24	7	—	2		
50～54歳	54	—	28	17	6	—	3		
55～59歳	61	5	23	26	3	—	4		
60～64歳	42	—	17	16	6	1	2		
65～69歳	51	3	23	13	8	1	3		
70～74歳	39	1	16	18	3	—	1		
75～79歳	24	1	12	7	1	—	2		
80～84歳	15	—	4	11	—	—	—		
85歳以上	7	1	4	1	—	—	—		
不 詳	76	24	22	8	8	—	14		

31. 男女・年齢別、地域別出生地（つづき）

		合 計	出生地					外 国	不 詳
			現在 住所・住 居 と同じ	現 在 区 市 町 村 内	現 在 区 市 町 村 内 の 他 の	道 区 市 町 村 の 他 の	他 の 都 道 府 県		
東 山									
合 計		1821	534	449	438	313	10	77	
男女年齢別	男 計	829	336	174	159	127	5	28	
	0～4歳	52	29	5	9	6	2	1	
	5～9歳	60	30	13	7	8	—	2	
	10～14歳	66	31	9	12	10	—	4	
	15～19歳	61	30	8	12	10	—	1	
	20～24歳	30	16	5	5	2	—	2	
	25～29歳	47	21	9	9	6	—	2	
	30～34歳	76	23	16	19	16	1	1	
	35～39歳	68	20	16	13	18	—	—	
	40～44歳	69	18	17	20	12	—	2	
	45～49歳	49	7	13	14	14	1	—	
	50～54歳	31	12	9	3	6	—	1	
	55～59歳	52	25	15	8	3	—	1	
	60～64歳	55	25	13	9	6	1	1	
	65～69歳	40	20	10	6	2	—	2	
	70～74歳	16	8	3	3	1	—	1	
	75～79歳	26	11	5	7	2	—	1	
	80～84歳	11	5	4	1	1	—	—	
	85歳以上	11	4	3	1	2	—	1	
	女 計	921	180	256	266	174	5	40	
0～4歳	54	37	6	4	5	1	1		
5～9歳	56	27	10	8	9	—	2		
10～14歳	43	17	11	5	4	—	6		
15～19歳	65	19	14	18	14	—	—		
20～24歳	83	21	9	23	29	—	1		
25～29歳	52	12	11	11	11	2	5		
30～34歳	76	6	25	22	22	—	1		
35～39歳	71	8	17	23	17	1	5		
40～44歳	74	5	27	25	15	—	2		
45～49歳	43	2	15	14	11	—	1		
50～54歳	42	1	11	17	8	—	5		
55～59歳	63	3	26	23	7	—	4		
60～64歳	50	1	23	21	4	1	—		
65～69歳	33	5	11	13	4	—	—		
70～74歳	29	2	12	11	3	—	1		
75～79歳	29	4	14	8	2	—	1		
80～84歳	14	3	4	5	2	—	—		
85歳以上	12	—	1	7	3	—	1		
不 詳	71	18	19	13	12	—	9		

31. 男女・年齢別、地域別出生地 (つづき)

中 京 圏		合 計	出生地					不 詳
			現 在 住 所 ・ 住 居	現 在 区 市 町 村 内	現 在 道 府 市 町 村 の 他 の 都 道 府 県	他 の 都 道 府 県	外 国	
合 計		3165	682	639	711	911	11	211
男女年齢別	男 計	1485	400	280	290	421	9	85
	0～4歳	91	68	8	4	7	—	4
	5～9歳	99	56	14	13	13	—	3
	10～14歳	107	36	22	16	27	—	6
	15～19歳	122	32	17	35	29	—	9
	20～24歳	125	36	22	24	37	—	6
	25～29歳	89	29	22	17	17	—	4
	30～34歳	72	19	10	16	24	—	3
	35～39歳	86	14	18	13	38	—	3
	40～44歳	146	17	27	29	69	1	3
	45～49歳	102	12	22	13	51	3	1
	50～54歳	105	15	20	23	38	1	8
	55～59歳	86	15	15	27	20	2	7
	60～64歳	85	21	24	17	20	—	3
	65～69歳	53	6	13	19	10	2	3
	70～74歳	24	1	10	10	2	—	1
	75～79歳	24	5	4	7	6	—	2
	80～84歳	5	2	1	—	2	—	—
	85歳以上	8	5	3	—	—	—	—
	女 計	1514	241	332	390	456	2	93
0～4歳	56	37	8	5	3	—	3	
5～9歳	88	36	14	19	17	—	2	
10～14歳	119	41	23	13	29	—	13	
15～19歳	121	37	34	21	25	—	4	
20～24歳	104	27	14	22	37	—	4	
25～29歳	76	9	25	16	24	—	2	
30～34歳	91	5	20	24	38	—	4	
35～39歳	91	3	17	31	38	—	2	
40～44歳	147	9	21	48	63	—	6	
45～49歳	115	4	25	36	45	—	5	
50～54歳	99	5	18	25	43	—	8	
55～59歳	94	5	28	30	23	1	7	
60～64歳	71	1	24	25	15	1	5	
65～69歳	55	4	11	16	19	—	5	
70～74歳	45	2	17	16	8	—	2	
75～79歳	32	2	7	14	6	—	3	
80～84歳	18	1	5	7	3	—	2	
85歳以上	15	—	5	5	5	—	—	
不 詳	166	41	27	31	34	—	33	

31. 男女・年齢別、地域別出生地（つづき）

		合 計	出生地					不 詳
			現 在 住 所 ・ 住 居 と 同 じ	現 在 区 市 町 村 内 と 同 じ	現 在 区 市 町 村 の 他 の 都 府 県	他 の 都 府 県	外 国	
京阪 周辺								
合 計		865	192	217	152	219	6	79
男女年齢別	男 計	399	111	97	59	100	3	29
	0～4歳	20	14	4	1	1	—	—
	5～9歳	25	12	4	2	6	—	1
	10～14歳	27	13	4	1	7	—	2
	15～19歳	30	10	8	3	8	—	1
	20～24歳	24	8	3	3	8	1	1
	25～29歳	20	3	7	4	4	—	2
	30～34歳	29	6	8	8	5	—	2
	35～39歳	21	4	7	3	7	—	—
	40～44歳	39	8	11	3	14	—	3
	45～49歳	27	4	7	5	9	1	1
	50～54歳	25	8	4	—	11	—	2
	55～59歳	23	1	8	4	7	1	2
	60～64歳	24	4	6	7	4	—	3
	65～69歳	18	4	5	6	3	—	—
	70～74歳	13	3	3	6	2	—	1
	75～79歳	10	4	3	4	—	—	—
	80～84歳	4	2	1	3	—	—	—
	85歳以上	5	1	2	1	1	—	—
	女 計	410	75	111	84	111	3	26
0～4歳	13	6	3	1	1	—	2	
5～9歳	17	15	—	—	2	—	—	
10～14歳	27	20	1	—	2	—	4	
15～19歳	27	10	2	4	5	1	5	
20～24歳	14	2	5	3	4	—	—	
25～29歳	31	3	5	11	10	—	2	
30～34歳	20	1	5	7	7	—	—	
35～39歳	21	1	5	1	14	—	—	
40～44歳	43	2	5	11	24	—	1	
45～49歳	25	3	7	4	10	—	1	
50～54歳	21	—	6	6	7	—	2	
55～59歳	36	1	14	7	11	—	3	
60～64歳	25	3	6	6	6	1	1	
65～69歳	22	2	13	8	1	—	—	
70～74歳	20	—	13	5	1	—	1	
75～79歳	18	5	6	5	1	1	—	
80～84歳	10	1	5	1	1	—	2	
85歳以上	11	—	8	1	2	—	—	
不 詳	56	6	9	9	8	—	24	

31. 男女・年齢別、地域別出生地（つづき）

		合 計	出生地					外 国	不 詳
			現住所・住居 現在と同じ	現市区町村 現在と同じ	現道区府市の 他	他の都道府県			
阪 神 圏									
合 計		4549	888	767	1042	1484	31	337	
男女年齢別	男 計	2040	475	374	412	623	16	140	
	0～4歳	110	70	14	10	12	—	4	
	5～9歳	121	54	25	18	15	—	9	
	10～14歳	157	55	32	26	35	—	9	
	15～19歳	158	47	43	24	27	—	17	
	20～24歳	155	42	37	23	40	1	12	
	25～29歳	112	25	17	26	33	—	11	
	30～34歳	129	15	30	36	46	—	2	
	35～39歳	134	19	26	33	49	—	7	
	40～44歳	174	19	34	39	75	—	7	
	45～49歳	143	20	23	35	55	—	8	
	50～54歳	140	19	15	26	69	2	5	
	55～59歳	117	22	15	26	46	1	7	
	60～64歳	109	16	21	30	33	1	8	
	65～69歳	88	14	13	22	30	3	6	
	70～74歳	49	12	8	11	13	—	5	
	75～79歳	39	6	3	14	9	1	6	
	80～84歳	28	3	4	4	12	1	4	
	85歳以上	12	3	2	2	5	—	—	
	女 計	2259	366	355	580	784	14	160	
0～4歳	98	61	13	12	8	1	3		
5～9歳	113	48	24	16	14	—	11		
10～14歳	132	51	21	27	22	—	11		
15～19歳	182	51	33	40	48	1	9		
20～24歳	193	45	37	33	66	—	12		
25～29歳	143	17	26	47	45	—	8		
30～34歳	127	14	20	38	51	1	3		
35～39歳	141	9	22	46	53	1	10		
40～44歳	190	16	21	48	92	—	13		
45～49歳	173	9	21	43	88	4	8		
50～54歳	140	5	20	43	64	2	6		
55～59歳	129	7	19	40	55	1	7		
60～64歳	130	6	23	43	45	1	12		
65～69歳	101	8	7	35	39	1	11		
70～74歳	74	4	9	24	31	—	6		
75～79歳	70	4	11	17	30	1	7		
80～84歳	39	2	10	12	8	—	7		
85歳以上	18	—	4	5	6	—	3		
不 詳	250	47	38	50	77	1	37		

31. 男女・年齢別、地域別出生地（つづき）

山 陰		合 計	出生地					
			現 在 住 所・住居 と 同 じ	現 在 区 市 町 村 と 同 じ	現 在 区 市 町 村 の 他 の 都 道 府 県	他 の 都 道 府 県	外 国	不 詳
合 計		588	173	194	133	59	2	27
男女年齢別	男 計	249	96	79	43	20	2	9
	0～4歳	6	4	—	1	1	—	—
	5～9歳	18	11	3	2	—	—	2
	10～14歳	19	10	4	3	—	—	—
	15～19歳	16	7	5	1	—	—	—
	20～24歳	8	6	1	—	—	—	1
	25～29歳	10	3	3	2	—	—	1
	30～34歳	11	6	2	3	—	—	—
	35～39歳	16	5	8	3	—	—	—
	40～44歳	28	8	10	7	2	—	1
	45～49歳	17	4	9	3	—	—	—
	50～54歳	16	5	3	3	5	—	—
	55～59歳	18	5	4	4	3	1	1
	60～64歳	19	5	9	5	—	—	—
	65～69歳	16	9	4	2	—	1	—
	70～74歳	9	2	4	2	—	—	1
	75～79歳	6	—	5	—	—	—	—
	80～84歳	4	1	2	1	—	—	—
	85歳以上	4	2	2	—	—	—	—
	女 計	295	60	99	86	38	—	12
0～4歳	10	6	2	—	1	—	1	
5～9歳	9	4	2	3	—	—	—	
10～14歳	25	10	9	3	2	—	1	
15～19歳	23	9	6	3	4	—	1	
20～24歳	9	2	3	2	2	—	—	
25～29歳	7	2	1	1	2	—	1	
30～34歳	10	1	1	4	3	—	—	
35～39歳	13	1	4	4	4	—	—	
40～44歳	26	2	10	10	3	—	1	
45～49歳	18	5	5	5	3	—	—	
50～54歳	24	2	5	10	5	—	—	
55～59歳	21	3	9	8	1	—	2	
60～64歳	20	—	10	7	2	—	—	
65～69歳	29	8	9	9	3	—	—	
70～74歳	12	2	3	6	—	—	—	
75～79歳	8	1	3	3	—	—	1	
80～84歳	15	2	8	3	—	—	—	
85歳以上	8	—	4	3	—	—	1	
不 詳	44	17	16	4	1	—	6	

31. 男女・年齢別、地域別出生地（つづき）

山 陽		合 計	出生地					外 国	不 詳
			現 在 住 所 と 同 じ	現 在 区 市 町 村 と 同 じ	現 在 道 府 県 と 同 じ	区 市 町 村 の 他 の 都 府 県	他 の 都 道 府 県		
合 計		1984	564	513	473	304	14	116	
男女年齢別	男 計	879	329	217	166	129	4	34	
	0～4歳	46	30	8	5	—	—	3	
	5～9歳	50	25	14	4	6	—	1	
	10～14歳	65	32	12	10	7	—	4	
	15～19歳	90	47	19	14	8	—	2	
	20～24歳	51	15	16	11	7	—	2	
	25～29歳	33	8	14	6	4	—	1	
	30～34歳	38	9	13	10	3	—	3	
	35～39歳	53	24	12	7	9	—	1	
	40～44歳	87	24	23	21	18	—	1	
	45～49歳	85	20	20	23	19	2	1	
	50～54歳	48	14	10	13	8	1	2	
	55～59歳	37	10	8	9	8	—	2	
	60～64歳	43	17	12	7	6	—	1	
	65～69歳	48	12	12	12	8	—	4	
	70～74歳	29	13	8	4	4	—	—	
	75～79歳	27	10	6	4	6	—	1	
	80～84歳	18	7	2	5	1	—	—	
	85歳以上	9	4	2	—	2	—	1	
	女 計	985	200	273	290	162	10	50	
0～4歳	36	22	8	3	—	—	3		
5～9歳	47	22	14	8	2	—	1		
10～14歳	56	27	15	8	4	—	2		
15～19歳	77	30	27	11	5	—	4		
20～24歳	54	23	15	12	3	—	1		
25～29歳	42	1	13	14	11	—	3		
30～34歳	45	5	11	19	8	—	2		
35～39歳	70	8	19	23	17	—	3		
40～44歳	101	11	32	36	19	—	3		
45～49歳	67	6	19	23	16	—	2		
50～54歳	56	8	17	17	10	4	—		
55～59歳	58	3	13	23	13	—	6		
60～64歳	54	5	11	18	11	4	5		
65～69歳	49	6	14	18	8	1	2		
70～74歳	54	7	16	23	6	—	2		
75～79歳	38	2	12	10	11	—	3		
80～84歳	31	3	6	14	7	—	1		
85歳以上	17	1	7	5	4	—	—		
不 詳	120	35	23	17	13	—	32		

31. 男女・年齢別、地域別出生地（つづき）

四 国		合 計	出生地					
			現 在 住 所 ・ 住 居 と 同 じ	現 在 区 市 町 村 と 同 じ	現 在 道 府 県 と 同 じ	区 市 町 村 の 他 の	他 の 都 道 府 県	外 国
合 計		906	270	263	199	114	4	56
男女年齢別	男 計	419	154	114	68	59	3	21
	0～4歳	13	10	—	2	1	—	—
	5～9歳	16	9	—	3	1	—	—
	10～14歳	30	15	5	4	4	—	2
	15～19歳	35	17	4	6	5	—	3
	20～24歳	48	10	5	11	21	—	1
	25～29歳	16	3	—	4	9	—	—
	30～34歳	23	11	6	4	1	—	1
	35～39歳	32	17	9	3	2	—	1
	40～44歳	28	7	11	6	4	—	—
	45～49歳	21	6	10	1	1	1	2
	50～54歳	29	6	16	3	2	—	1
	55～59歳	36	9	12	9	5	—	1
	60～64歳	21	13	4	3	1	—	—
	65～69歳	25	5	10	5	2	1	2
	70～74歳	18	5	9	2	—	—	2
	75～79歳	10	3	6	1	—	—	—
	80～84歳	7	1	4	1	—	—	1
	85歳以上	4	3	1	—	—	—	—
	女 計	429	100	134	121	48	—	26
	0～4歳	18	12	2	3	—	—	1
	5～9歳	27	16	5	2	3	—	1
	10～14歳	22	12	6	—	2	—	2
	15～19歳	30	12	12	3	2	—	1
	20～24歳	19	9	3	4	3	—	—
	25～29歳	18	6	4	5	2	—	1
	30～34歳	21	3	3	12	2	—	—
35～39歳	28	6	8	11	3	—	—	
40～44歳	37	1	14	11	8	—	3	
45～49歳	22	2	8	10	1	—	1	
50～54歳	32	2	10	10	10	—	—	
55～59歳	30	2	10	13	3	—	2	
60～64歳	35	2	16	12	2	—	3	
65～69歳	26	3	12	5	3	—	3	
70～74歳	18	4	9	4	—	—	1	
75～79歳	18	4	5	7	2	—	—	
80～84歳	12	4	4	5	—	—	—	
85歳以上	8	1	2	4	—	—	1	
不 詳	58	16	15	10	7	1	9	

31. 男女・年齢別、地域別出生地（つづき）

北九州		合計	出生地					不詳
			現在住所・住居と同じ	現在市区町村内	現道市区町村の他の都府県	他の都道府県	外国	
合計		2338	546	570	582	434	21	185
男女年齢別	男計	1032	294	243	217	193	10	75
	0～4歳	72	37	12	9	9	—	5
	5～9歳	87	42	20	9	9	—	7
	10～14歳	77	33	16	13	5	—	10
	15～19歳	83	35	20	13	14	—	1
	20～24歳	43	12	8	8	10	—	5
	25～29歳	56	12	16	10	12	—	6
	30～34歳	79	15	20	25	14	—	5
	35～39歳	79	15	24	23	14	—	3
	40～44歳	102	18	31	32	21	—	—
	45～49歳	66	12	14	20	14	2	4
	50～54歳	54	8	8	10	19	5	4
	55～59歳	48	11	12	6	12	1	6
	60～64歳	45	9	9	10	12	—	5
	65～69歳	46	14	8	11	11	—	2
	70～74歳	24	4	6	6	5	1	2
	75～79歳	21	5	7	5	3	—	1
	80～84歳	12	4	2	2	4	—	—
	85歳以上	9	—	4	2	2	—	1
	女計	1175	220	298	344	222	10	81
0～4歳	81	52	9	8	8	—	4	
5～9歳	67	24	12	12	13	—	6	
10～14歳	78	25	19	13	14	—	7	
15～19歳	77	27	18	17	9	—	6	
20～24歳	75	25	14	22	8	—	6	
25～29歳	71	9	17	26	19	—	—	
30～34歳	83	5	26	29	17	1	5	
35～39歳	93	8	27	34	22	—	2	
40～44歳	102	7	24	39	25	—	7	
45～49歳	79	8	14	30	20	2	5	
50～54歳	60	4	16	20	13	2	5	
55～59歳	59	4	17	20	8	2	8	
60～64歳	50	3	17	19	7	1	3	
65～69歳	71	5	26	20	16	—	4	
70～74歳	40	6	13	10	8	—	3	
75～79歳	25	1	6	11	7	—	—	
80～84歳	19	—	10	5	3	1	—	
85歳以上	16	2	5	3	3	—	3	
不詳	131	32	29	21	19	1	29	

31. 男女・年齢別、地域別出生地（つづき）

		合 計	出生地						
			現 住 所 ・ 住 居	現 在 区 市 町 村 内	現 在 道 府 県 の 他 の 都	区 市 町 村	他 の 都 道 府 県	外 国	不 詳
南九州									
合 計		1388	489	387	299	131	8	74	
男女年齢別	男 計	614	283	130	112	60	2	27	
	0～4歳	34	24	—	5	2	—	3	
	5～9歳	38	19	5	7	3	—	4	
	10～14歳	53	22	7	11	7	—	6	
	15～19歳	31	16	6	5	4	—	—	
	20～24歳	32	11	3	5	12	—	1	
	25～29歳	35	9	6	12	7	—	1	
	30～34歳	52	19	13	16	3	—	1	
	35～39歳	42	15	10	11	4	—	2	
	40～44歳	40	17	8	10	4	—	1	
	45～49歳	35	17	9	4	2	—	3	
	50～54歳	38	16	13	3	4	1	1	
	55～59歳	46	25	12	6	4	—	—	
	60～64歳	38	18	11	5	3	1	—	
	65～69歳	34	24	7	3	—	—	—	
	70～74歳	23	11	7	3	1	—	1	
	75～79歳	18	8	7	2	1	—	—	
	80～84歳	7	7	—	—	—	—	—	
	85歳以上	5	3	1	1	—	—	—	
	女 計	693	168	238	179	68	6	34	
0～4歳	37	28	4	4	—	—	1		
5～9歳	44	28	10	1	2	—	3		
10～14歳	48	28	10	2	5	—	3		
15～19歳	39	21	9	2	6	—	1		
20～24歳	37	8	7	12	10	—	—		
25～29歳	37	9	7	16	4	—	1		
30～34歳	45	6	15	16	7	—	1		
35～39歳	44	5	11	22	4	—	2		
40～44歳	46	2	22	14	8	—	—		
45～49歳	37	5	14	9	3	1	5		
50～54歳	59	4	33	13	4	2	3		
55～59歳	42	3	17	16	5	1	—		
60～64歳	51	4	23	16	4	1	3		
65～69歳	38	6	15	10	3	—	3		
70～74歳	27	3	13	6	3	—	2		
75～79歳	12	3	6	3	—	—	—		
80～84歳	16	—	10	4	—	—	2		
85歳以上	14	4	7	3	—	—	—		
不 詳	81	38	19	8	3	—	13		

31. 男女・年齢別、地域別出生地（つづき）

沖 縄		合 計	出生地					
			現 在 住 所・住 居 と 同 じ	現 在 住 所・住 居 と 同 じ 区 市 町 村 内	現 在 住 所・住 居 と 同 じ 道 府 県 の 他 の	区 市 町 村 の 他 の	他 の 都 道 府 県	外 国
合 計		412	118	173	86	13	2	20
男女年齢別	男 計	185	63	66	42	6	—	8
	0～4歳	15	5	7	1	1	—	1
	5～9歳	11	5	5	1	—	—	—
	10～14歳	16	5	5	2	2	—	2
	15～19歳	18	5	10	3	—	—	—
	20～24歳	6	3	2	1	—	—	—
	25～29歳	5	2	1	2	—	—	—
	30～34歳	7	1	4	2	—	—	1
	35～39歳	18	3	10	2	2	—	1
	40～44歳	14	1	5	8	—	—	—
	45～49歳	11	5	—	6	—	—	—
	50～54歳	15	3	7	5	—	—	—
	55～59歳	13	9	3	4	—	—	—
	60～64歳	11	4	2	1	1	—	—
	65～69歳	6	1	1	2	—	—	2
	70～74歳	9	5	3	1	—	—	—
	75～79歳	4	3	—	—	—	—	1
	80～84歳	4	2	—	—	—	—	—
	85歳以上	2	1	1	—	—	—	—
	女 計	187	45	87	42	5	2	6
0～4歳	9	4	3	1	—	—	1	
5～9歳	9	4	3	1	1	—	—	
10～14歳	14	7	6	—	—	—	1	
15～19歳	25	15	7	3	—	—	—	
20～24歳	5	1	4	—	—	—	—	
25～29歳	11	4	4	2	—	—	1	
30～34歳	6	1	3	1	—	—	—	
35～39歳	13	—	5	7	1	—	1	
40～44歳	20	1	9	9	1	—	—	
45～49歳	9	1	5	1	1	—	—	
50～54歳	14	1	9	3	1	—	—	
55～59歳	8	—	4	4	—	—	—	
60～64歳	8	1	4	2	—	1	—	
65～69歳	6	1	4	1	—	—	—	
70～74歳	12	2	8	2	—	—	—	
75～79歳	7	2	2	2	—	—	1	
80～84歳	3	—	2	—	—	—	—	
85歳以上	4	—	3	1	—	—	—	
不 詳	40	10	20	2	2	—	6	

第4部 調査関係資料

第3回人口移動調査

実施要綱

1. 調査の目的

地域人口の将来推計は、厚生行政をはじめとして各省庁、各地方自治体の各種行政施策の基礎として用いられている。地域人口に変化をもたらす出生・死亡・移動の3つの要因の中で、出生と死亡はその水準が低下するとともに地域格差も縮小あるいは安定化の傾向にある。しかし、人口移動は、高度経済成長期における大都市圏への集中的移動から、分散化傾向への転換、そして最近では再び大都市圏への転入が増加するといったように新しい変化が起き始めていることから、平成3年度は、最近の人口移動の実態を明らかにすることと、地域人口推計の基礎資料を得ることを目的として、昭和61年の第2回調査に引き続き、第3回の人口移動調査を行う。

また、戦後の地域人口移動の長期的推移は、夫婦当りの平均子供数・平均生存子供数と関係が深いことから、将来の地域の人口移動を考えるに当たって、その実態を明らかにしておくことが必要である。

さらに、これまでの国勢調査の移動統計は、「過去1年間の移動」を中心としていたが、平成2年の国勢調査では移動項目が「5年前の常住地」のみに変更されたことから、国勢調査結果による時系列比較が困難になっている。そこで本調査は、「過去1年間の移動」や国勢調査で得られない移動の理由等を把握することによって国勢調査を補足するとともに、時系列比較のできる移動統計を作成するために、従来より調査区が多い大規模なものとなっている。

そして、本調査の結果は、人口問題審議会などの人口政策的判断の基礎資料として活用されることをも目指すものである。

2. 調査の対象

国勢調査の調査区から無作為抽出した265調査区内の全世帯を対象とする。

3. 調査の時期

平成3年11月

4. 調査の事項

1. 現世帯に関する事項
2. 現世帯員の人口学的事項
3. 現世帯員の居住歴に関する事項
4. 過去の転出者に関する事項
5. 出産歴と親子の移動に関する事項

5. 調査の方法

この全国標本調査は、厚生省大臣官房統計情報部、都道府県、政令指定都市などの協力を得て実施する。

調査票の配布・回収は調査員が行うが、調査票の記入は対象者の自計方式による。

6. 集計および結果の公表

集計は厚生省人口問題研究所が行い、結果は平成4年3月頃公表の予定である。

第3回人口移動調査

についてのお願い

わが国の人口高齢化は急速に進行していますが、各地域の人口高齢化を決める最も大きな要因は人口移動であります。

このたび、厚生省人口問題研究所は最近の人口移動の実態を明らかにすることと、各地域の人口高齢化の動向を推計するために、「第3回人口移動調査」を実施することになりました。

この調査結果は、各地域の高齢化予測のための地域人口の将来推計の基礎資料として用いられると同時に、行政的な施策の立案にも役立てられます。

調査の方法は、回答して頂いた調査票を無記名で封筒に入れて頂き、密封のまま保健所を通じて直接厚生省人口問題研究所に送られる仕組みになっております。ご記入の内容は厚生省人口問題研究所においてすべて統計的に処理され、調査結果は数字の形で発表されますので、一人一人のご回答が他に漏れるような事は決してありません。

どうかこの調査の主旨を十分ご理解下さいまして、すべての質問に回答して頂けますようお願いいたします。

平成 3年 11月

厚生省人口問題研究所長

河野 稠 果

〒100-45 千代田区霞が関1-2-2

電話 (03)3503-1711 内線3658

第3回人口移動調査

調査の手引き

厚生省人口問題研究所

〒100-45 東京都千代田区霞が関 1- 2 -2

電話 (03)3503- 1711 内線 3658

ま え が き

このたび、厚生省人口問題研究所の「第3回人口移動調査」の実施にあたり、皆様方に調査員として、お骨折りいただくことになりました。

本調査は、地域人口の将来推計のための基礎資料を得ることを目的とした、純粋な学術調査であります。しかし、その結果は、地域の高齢化予測や行政的な施策にも貢献すると思われれます。「健康・福祉関連サービス需要実態調査」直後の実施で、大変お忙しい中をご迷惑とは存じますが、関係各位のご協力をお願い申し上げます。

平成3年11月

厚生省人口問題研究所長

河 野 稠 果

I 調査の概要

1. 調査の目的

全国的に急速に進行している人口高齢化は、各地域でも進行していますが、それへの対応が迫られている現在、各地域の将来人口推計が厚生行政にとってきわめて重要となっています。そのためには基礎資料として地域人口移動の動向を把握する必要があります。

この調査は、各世帯を構成する世帯員が、主だったライフステージ、たとえば就職や結婚の段階でどのような移動を経験したかという移動歴や、なぜ移動したか、何をきっかけとして移動したかという移動理由、また将来どのように移動が変化して行くのかを明らかにすることを目的としています。こうした移動情報により、来たるべき本格的な人口高齢化とそれに伴う地域人口の変動に対応するための基礎資料を得ることができます。

2. 調査の対象および客体

全国の世帯主および世帯員を調査の対象とします。平成3年の「健康・福祉関連サービス需要実態調査」が利用する国勢調査区を親標本としてそのなかから265調査区を無作為抽出し、その地区内のすべての世帯（約13250世帯）の世帯主を調査客体とします。

3. 調査の期日

平成3年11月 1日現在とします。

4. 調査票の種類

「第3回人口移動調査」調査票1種類だけです。

5. 調査方法

調査員の方から調査対象者に調査票を配って頂き、調査票の記入は対象者自身にして頂く配票自計の方法をとります。記入済みの調査票は、調査対象者自

身が密封用封筒に入れ、これを調査員の方に回収して頂きます。

II 調査員に手渡される書類等

- ① 「調査員委嘱状」ならびに「調査員証」…………… 1枚ずつ
- ② 「調査要綱」…………… 1部
- ③ 「調査の手引き」…………… 1部
- ④ 「世帯名簿」（健康・福祉関連サービス需要実態調査と共用）… 1部
- ⑤ 「調査についてお願い」…………… 55部
- ⑥ 「調査票」…………… 55部
- ⑦ 「密封用封筒」…………… 55枚
- ⑧ 「調査対象者への謝礼品（救急用ばんそうこう）」…………… 55個
- ⑨ 「手提げ袋」…………… 1個

なお、調査対象世帯数が55を越える場合など、⑤から⑧までの書類等が不足する場合、必要な数を保健所に連絡し、不足分を受け取って下さい。

III 調査員の仕事としてお願いすること

1. 世帯名簿の作成

(ア) 調査票数の確認

この調査は、全世帯員を対象としています。1票の調査票は5名まで記入できるようになっています。したがって、各世帯の世帯員数から調査票の数を確認する必要があります。10月上旬の「健康・福祉関連サービス需要実態調査」のために作成された「世帯名簿」の写しに基づいて、1-5人の世帯については「調査票」を1票、6-10人の世帯は2票、11-15人の世帯は3票の要領で配布する調査票数を、調査を実際に行う日までに確認して下さい。

(イ) 調査票数の記入

上記(ア)で確認された調査票数を「世帯名簿」の備考欄に、記入例1に

示すような書き方で記入して下さい。転出等で地区内にはない世帯は抹消して必ず0（ゼロ）を記入し、転入で新たに地区内に移ってきた世帯については最後尾に順次記入して下さい。

（記入例1）

調査用世帯名簿

(1) 世帯 番号	(2) 世帯主氏名	(3) 世帯人員	(4) 備考
1			1
2			1
3			2
4	—————		0

↑
調査票数

2. 調査票表紙などへの所定事項の記入

保健所から受け取った「第3回人口移動調査調査票」の表紙の所定欄に、「世帯名簿」にしたがって「都道府県・指定都市名」、「保健所名」、「都道府県市区町村番号」、「調査区番号」、および「世帯番号－票番号」等をあらかじめ記入して下さい。また、調査票密封用の封筒の所定欄にも調査票と同様に「都道府県・指定都市名」、「保健所名」、「都道府県市区町村番号」、「調査区番号」、および「世帯番号－票番号」等を記入して下さい。

3. 調査の実施

(ア) 調査票配票時に携行すべき書類

- ① 「調査員証」
- ② 「調査の手引き」
- ③ 「世帯名簿」（「健康・福祉関連サービス需要実態調査」と共用）
- ④ 「調査についてのお願い」
- ⑤ 所定事項記入済みの「調査票」
- ⑥ 所定事項記入済みの「密封用封筒」
- ⑦ 調査対象者への謝礼品

(イ) 調査票などの配布

調査対象者にこの調査についての「お願い」、「調査票」および「密封用封筒」を配布して下さい。「調査票」を配布する際、「世帯名簿」に記入した調査票数にしたがって下さい。「お願い」および「密封用封筒」は各世帯1部ずつ配布して下さい。なお、「謝礼品」は1世帯に1個お渡し下さい。

「お願い」を調査対象者に読んでいただければ十分わかることですが、調査員の方からも本調査の趣旨を一応説明して下さい。また、調査票にはどんな調査項目があるかを一通り説明して下さい。特に本調査は統計の目的にだけ使われるものであって、税金には全く関係がないことを強調して下さい。

また調査対象者に、個人の秘密（プライバシー）を保護するため、記入後の調査票を密封用封筒に入れるよう依頼して下さい。

最後に「調査票」の回収予定日を調査対象者に知らせ、調査対象者の都合のつかない場合は適宜回収方法を打ち合わせて下さい。

4. 調査票の回収

回収予定日に、ふたたび調査対象世帯をたずねて、封筒に入れられた調査票を回収して下さい。

無作為抽出調査は少ない調査票数に基づいて、全国の動向を把握しようとするものですから、完全な回収が大切です。一度で回収ができなかった場合には、

ご足労ですが、できるだけ回収率が高まるよう、格別のお骨折りをお願いいたします。

調査票が回収された世帯については、「世帯名簿」の備考欄の調査票配布数の右側に（ ）づきで回収数を記入して下さい。回収数の記入は、記入例2にしたがって下さい。最後に「世帯名簿」の調査票配布数、回収数の合計を確認し、「世帯名簿」の、回収数と実際に回収した調査票の枚数が一致するかどうかを点検して下さい。

(記入例2)

調査用世帯名簿

(1) 世帯 番号	(2) 世帯主氏名	(3) 世帯人員	(4) 備考
1			1 (1)
2			1 (1)
3			2 (2)
4	_____		0 ↑ ↑ 調査票数 回収数

5. 調査票などの提出

回収した密封「調査票」と「世帯名簿」および未使用のものは、そのまま一括して保健所に提出して下さい。

密封「調査票」は各保健所からいったん都道府県に集められ、都道府県から厚生省人口問題研究所あてにご送付願うことになっています。

IV 調査内容について

この調査は原則として自計主義（調査対象者が自分で記入する方法）をとっていますが、調査対象者から調査票について質問があった場合は、以下の説明を参考にして答えて下さい。なお、この調査票は基礎情報の部（F 1 - F 4）、個人の部、世帯の部から構成されています。

1. 基礎情報の部（F 1 - F 4）について

まず、世帯、世帯主、同居者の定義を示しておきます。

○世帯の定義

世帯の定義は「事実上住居をともにし、かつ事実上の家計を一つにしている者の集まり、または一人で独立の家計を維持している者をいう」とします。詳しくは「健康・福祉関連サービス需要実態調査」の定義をみて下さい。

○世帯主の定義

世帯主とは、世帯側が世帯主として申告した方です。なお、世帯主が病気その他の理由で調査票に記入することができない場合は、世帯主に代り他の方が記入していただいても結構です。

○同居者の定義

同居者とは、調査の基準日現在（平成3年11月1日現在）、世帯に在住している者および本来この世帯で生活すべき者をいいます。なお、出稼ぎ、旅行、入院等で不在の方は、同居者とみなします。そして、それ以外の方で3か月以上にわたって世帯を離れている方、もしくは現在世帯を離れている方で3か月以上にわたって、世帯を離れる見込みがありそうな方は同居者から除きます。

○F 3

同じ都道府県内であれば、移動が何回あってもかまいません。同じ住所である必要はありません。

○ F 4

SQ1で「5他人」と回答した人も、SQ2は全員お答え下さい。SQ2で「5他人」と答えた方は、個人の部の質問1へ進んで下さい。SQ2で「1-4」を選択した方は、続いて、SQ3、SQ4を答えて下さい。

2. 個人の部について

世帯の同居者全員についておたずねします。

○問2 世帯主との続柄

世帯主との続柄については調査票の通りですが、次の点に注意して下さい。

- | | | |
|------|---------|---|
| 2 | 世帯主の配偶者 | 世帯主の妻または夫をいいます。 |
| 3, 4 | 世帯主の子供 | 子供には養子や連れ子を含みます。 |
| 6 | 世帯主の孫 | 孫には養子や連れ子を含みます。 |
| 10 | その他の親族 | 兄弟姉妹、配偶者の兄弟姉妹、兄弟姉妹の子（甥・姪）、父母の兄弟姉妹（伯・叔父、伯・叔母）、曾祖父母、曾孫等をいいます。 |
| 11 | その他 | 同じ世帯内の親族以外の使用人、同居人等をいいます。 |

○問4 世代

同居者のなかで最年長者を中心に記入して下さい。最年長者が世帯主でなくてもかまいません。

○問5 親の状態

各人自分を中心としてみた親について記入して下さい。たとえば、世帯主の妻が記入する場合、世帯主の両親ではなく、自分の親について記入して下さい（むこ養子の場合も実の両親について記入して下さい）。世帯主の子供の場合であれば世帯主夫婦のことを記入して下さい。世帯主の子供からみた場合など同じ親について重複記入することもあります。面倒ですが各人の欄に記入して下さい。記入方法は、父親、母親それぞれに該当するものを1-7から選択します。6、7を選択した方は具体的に都道府県名、国名を記入して下さい。

○問6 きょうだい関係

生存している兄弟姉妹数（異父、異母の兄弟姉妹も含めます）を各人の立場か

ら記入して下さい。合計の欄には本人を含めない数を記入して下さい。

○問8 教育

教育については、別表（参考1）を参考にして下さい。記入方法は、まず、上段1-3から1つ選択し○をつけ、2、3を選んだ方はさらに、下段の1-7から1つ選択して下さい。たとえば、中学校を卒業して高等学校中退の場合は中学校が最終教育校となり、まず「3、卒業した」に○をつけ、つぎに選択肢の中から新制中学の「3」に○をつけて下さい。

○問9 仕事や職業

仕事や職業については調査票の通りですが、次の点に注意をして下さい。まず上段1-3のなかから仕事の内容について選び○をつけて下さい。2、3を選んだ方は下段の1-5から職種を選択し○をつけて下さい。職種1-5については別表（参考2）を参考にして下さい。

○問10 現住所への入居時期

現住所への入居時期については、特につぎの点に注意をして下さい。現在の住所に移ってきた人で、以前の住所が12大都市内の他区の場合、3に○をつけて下さい。

12大都市とは、東京都区部、札幌、仙台、横浜、川崎、名古屋、京都、大阪、神戸、広島、北九州、福岡を言います。以下の設問でも同じ考え方で選んで下さい。ここで、4に○をつけた方は都道府県名を記入して下さい。

また、移動の主な理由のうち、幼い子供が家族の移動にともなって動く場合などは、「12、家族と一緒に」を選んで下さい。

○問11、問12、問13、問14および問15は人生の出来事別に、その時の年齢や居住地をおたずねしています。居住地については問10と同じ要領で答えて下さい。

○問11 出生地

生まれた場所は、生まれた病院、産院あるいは、母親が出産のために里帰りをして産んだ場所ではなく、生まれた当時親がふだん住んでいたところに○をつけて下さい。4、5を選んだ方は都道府県名や国名を記入して下さい。

○問14 結婚前後の住所

現在の結婚についておたずねしています。現在死別・離別の人は最後の結婚について答えて下さい。結婚には戸籍上の届け出をしていない場合でも、事実上の

婚姻関係を含めます。

- 問16, 問17は5年前の常住地と1年前の常住地についておたずねしています。
その当時の居住地をやはり問10の要領でお答え下さい。

3. 世帯の部について

世帯のことについて世帯主の方におたずねします。

- 問1 過去5年間の世帯の移動（出ていった方、死亡した方）についておたずねしています。

世帯全員で移動した場合には、その時点から後に生じた移動についてのみお答え下さい。まず、そうした方が世帯のなかにいるかいないか、1か2に○をつけ2を選択した場合その人数を記入し、つづいてその方に関するをお聞きしています。

- 問2 世帯主夫婦からみた出産歴をおたずねしています。

子どもを持ったことがない人は1に○をつけて下さい。今までに子どもをもったことがある人は、2に○をつけ人数を記入して、つづいてそのお子さんに関することを記入して下さい。

.....
配られた調査票が1票でも2票でも、あるいは3票でも「世帯の部」については、1票めのみ記入して下さい。
なお、「世帯の部」問1、問2の欄で記入しきれない場合は、欄外に記入して下さい。
.....

（調査員のみなさんへ）

お骨折りを頂きありがとうございます。

(参考表1)

問8の「教育施設」の種類とその分類については、以下の表を参考にしてください。

学校の区分	含まれている学校の例
3. 旧制高小 新制中学	国民学校・尋常小学校・通信講習所普通科 国民学校高等科・高等小学校 青年学校普通科・本科, 実業補習学校
4. 旧制中学 新制高校	旧制の中学校, 高等女学校, 実業学校及びそれらの補習科・専攻科・師範学校(一部・二部), 鉄道教習所中等部・普通部(昭和24年までの卒業生) 通信講習所高等科・陸軍幼年学校・海軍甲種飛行予科練習生 旧看護学校 新制高等学校, 保母養成所, 準看護婦養成所 盲学校, ろう学校, 養護学校の高等部
5. 専修学校	各種の専修学校
6. 短大・高専	旧制の高等学校, 専門学校, 大学予科, 高等師範学校, 師範学校本科(昭和21年からの卒業生), 高等通信講習本科 陸軍士官学校, 海軍兵学校 短期大学 高等専門学校(新制) } 新制高校を入学資格とする修業年限2年以上のもの 都道府県立農業講習所 看護婦養成所 保母養成所
7. 大学・大学院	大学・大学院 航空大学校, 防衛大学校, 海上保安大学校本科 水産大学校, 国立工業教員養成所

(参考表 2)

問 9 の現在の職業 1 - 5 については国勢調査の職業分類によるやや詳しい例を以下に示します。(注.(数字)は、国勢調査の中分類番号)

1. 農林漁業関係の仕事

1. 農業作業員 (21)
2. 林業作業員 (22)
3. 漁業作業員 (23)

2. 生産・運輸関係の仕事

4. 採鉱・採石作業員 (24)
5. その他の採掘作業員 (25)
6. 鉄道運転従事者 (26)
7. 自動車運転者 (27)
8. 船舶・航空機運転従事者 (28)
9. その他の運輸従事者 (29)
10. 通信従事者 (30)
11. 金属材料製造作業員 (31)
12. 金属加工作業員 (32)
13. 一般機械器具組立・修理作業員 (33)
14. 電気機械器具組立・修理作業員 (34)
15. 輸送機械組立・修理作業員 (35)
16. 時計・計器・光学機械器具組立・修理作業員 (36)
17. 製糸・紡績作業員 (37)
18. 衣服・繊維製品製造作業員 (38)
19. 木・竹・草・つる製品製造作業員 (39)
20. パルプ・紙・紙製品製造作業員 (40)
21. 印刷・製本作業員 (41)
22. ゴム・プラスチック製品製造作業員 (42)
23. かわ・かわ製品製造作業員 (43)
24. 窯業・土石製品製造作業員 (44)
25. 飲食料品製造作業員 (45)
26. 化学製品製造作業員 (46)
27. 建設作業員 (47)
28. 定置機関・機械及び建設機械運転作業員 (48)
29. 電気作業員 (49)
30. その他の技能工・生産工程作業員 (50)
31. 運搬労務作業員 (51)
32. その他の労務作業員 (52)

3. 販売・サービス関係の仕事

- 33. 商品販売従事者 (19)
- 34. 販売類似職業従事者 (20)
- 35. 保安職業従事者 (53)
- 36. 家事サービス職業従事者 (54)
- 37. 個人サービス職業従事者 (55)
- 38. その他のサービス職業従事者 (56)

4. 事務・技術・専門・管理関係の仕事

- 39. 科学研究者 (1)
- 40. 技術者 (2)
- 41. 保健医療技術者 (3)
- 42. 法務従事者 (4)
- 43. 公認会計士 (5)
- 44. 教員 (6)
- 45. 宗教家 (7)
- 46. 文芸家、記者、編集者 (8)
- 47. 美術家、写真家、デザイナー (9)
- 48. 音楽家、舞台芸術家 (10)
- 49. その他の専門的・技術的職業従事者 (11)
- 50. 管理的公務員 (12)
- 51. 会社・団体等の役員 (13)
- 52. その他の管理的職業従事者 (14)
- 53. 一般事務従事者 (15)
- 54. 運輸・通信事務従事者 (16)
- 55. 外勤事務従事者 (17)
- 56. その他の事務従事者 (18)

5. 無職

6. その他

- 57. 分類不能の職業 (57)

(参考表3)

年号早見表

調査日を基準としますと、調査日に誕生日がきていない人は対応する年号の前年の年齢を記入して下さい。

満年齢	年号	西暦	満年齢	年号	西暦	満年齢	年号	西暦
98	明治26年	1893	65	15	1926	32	34	1959
97	27	1894	65	昭和元年	1926	31	35	1960
96	28	1895	64	2	1927	30	36	1961
95	29	1896	63	3	1928	29	37	1962
94	30	1897	62	4	1929	28	38	1963
93	31	1898	61	5	1930	27	39	1964
92	32	1899	60	6	1931	26	40	1965
91	33	1900	59	7	1932	25	41	1966
90	34	1901	58	8	1933	24	42	1967
89	35	1902	57	9	1934	23	43	1968
88	36	1903	56	10	1935	22	44	1969
87	37	1904	55	11	1936	21	45	1970
86	38	1905	54	12	1937	20	46	1971
85	39	1906	53	13	1938	19	47	1972
84	40	1907	52	14	1939	18	48	1973
83	41	1908	51	15	1940	17	49	1974
82	42	1909	50	16	1941	16	50	1975
81	43	1910	49	17	1942	15	51	1976
81	44	1911	48	18	1943	14	52	1977
80	45	1912	47	19	1944	13	53	1978
79	大正元年	1912	46	20	1945	12	54	1979
78	2	1913	45	21	1946	11	55	1980
77	3	1914	44	22	1947	10	56	1981
76	4	1915	43	23	1948	9	57	1982
75	5	1916	42	24	1949	8	58	1983
74	6	1917	41	25	1950	7	59	1984
73	7	1918	40	26	1951	6	60	1985
72	8	1919	39	27	1952	5	61	1986
71	9	1920	38	28	1953	4	62	1987
70	10	1921	37	29	1954	4	63	1988
69	11	1922	36	30	1955	3	64	1989
68	12	1923	35	31	1956	2	平成元年	1989
67	13	1924	34	32	1957	1	2	1990
66	14	1925	33	33	1958	0	3	1991

総務庁承認番号 17815
承認期間 平成3年12月31日
厚生省登録 厚2-15-34-1
登録日 平成3年4月1日

調査員記入欄

都道府県名	市区町村名	保健所名
都道府県市区町村番号	調査区番号	世帯番号 - 票番号
		-



第3回 人口移動調査

平成3年(1991年)11月1日

厚生省人口問題研究所

〒100-45 東京都千代田区霞が関1-2-2
電話 (03)3503-1711 (代表)内線 3658

記入上のお願ひ

- 本調査票は「個人の部」と「世帯の部」の2部からなっていますが、下のF1から記入して下さい。記入欄は、太線 で囲まれています。該当する箇所はもれなく記入するようにして下さい。
- 原則として、世帯主の方が記入して下さい。
- 記入の仕方は3通りあります。数字には○をつけ、() には数字を記入し、{記入: } には言葉を記入して下さい。
- 記入の仕方がわからないときは、調査員が調査票を集めにうかがった時におたずね下さい。

(世帯主の方にお聞きします)

F1. あなたの世帯に現在同居している方はあなたを含めて何人ですか。人数を記入して下さい。 () 人 では、調査票(5名連記)は 枚です。

F2. あなたが世帯主となったのはいつ頃ですか。元号1つに○をつけ、年月を記入して下さい。

1 平成 () 年 () 月
2 昭和 () 年 () 月
3 大正 () 年 () 月

F3. 現在居住している都道府県に、あなた、または、あなたの家族や先祖が最初に住んだのはいつですか。SQ1とSQ2それぞれについて、あてはまるもの1つに○をつけて下さい。

SQ1 誰の代ですか。

- | |
|-------------------|
| 1 現在の世帯主の代 |
| 2 世帯主(または配偶者)の親 |
| 3 世帯主(または配偶者)の祖父母 |
| 4 3より以前 |

SQ2 それはいつですか。

- | |
|-------------|
| 1 昭和60年以降 |
| 2 昭和50年-59年 |
| 3 昭和35年-49年 |
| 4 昭和20年-34年 |
| 5 4より以前 |

F4. 現在居住する住宅と宅地は誰の所有ですか、また、以前の所有者は誰でしたか。SQ1-SQ4のそれぞれについて、主なるもの1つに○をつけて下さい。

SQ1 現住宅の所有者

- | |
|-------------|
| 1 世帯主(夫婦) |
| 2 世帯主の親 |
| 3 世帯主の配偶者の親 |
| 4 その他の親族 |
| 5 他人 |

SQ2 現宅地の所有者

- | |
|-------------|
| 1 世帯主(夫婦) |
| 2 世帯主の親 |
| 3 世帯主の配偶者の親 |
| 4 その他の親族 |
| 5 他人 |

SQ3 現住宅の以前の所有者

- | |
|---------------|
| 1 世帯主の親 |
| 2 世帯主の配偶者の親 |
| 3 世帯主(夫婦)の祖父母 |
| 4 その他の親族 |
| 5 他人 |
| 6 その他 |

SQ4 現宅地の以前の所有者

- | |
|---------------|
| 1 世帯主の親 |
| 2 世帯主の配偶者の親 |
| 3 世帯主(夫婦)の祖父母 |
| 4 その他の親族 |
| 5 他人 |

(全員 SQ2 に進んで下さい)

(1-4の方はSQ3に、5の方は
つぎのページに進んで下さい)

(全員 SQ4 に進んで下さい)

(つぎのページに続きます)

個人の部

同居している方全員について次の問1から問17まで答えて下さい。なお、記入に当たっては、各人の立場に立って答えて下さい。

質 問	1. 1 人 め	2. 2 人 め
問1. 男女	1 男 2 女	1 男 2 女
問2. 世帯主との続柄 世帯主からみた続柄を1つ選び○をつけて下さい。	1 世帯主 2 世帯主の配偶者 3 世帯主の長子 4 長子以外の子 5 子の配偶者 6 世帯主の孫 7 孫の配偶者 8 世帯主の父母 9 世帯主の祖父母 10 その他の親族 11 その他	1 世帯主 2 世帯主の配偶者 3 世帯主の長子 4 長子以外の子 5 子の配偶者 6 世帯主の孫 7 孫の配偶者 8 世帯主の父母 9 世帯主の祖父母 10 その他の親族 11 その他
問3. 出生の年月 元号に1つ○をつけ、出生年月を記入して下さい。	1 平成 2 昭和 3 大正 4 明治 ()年 ()月	1 平成 2 昭和 3 大正 4 明治 ()年 ()月
問4. 世代 同居者の最年長者からみて何代目にあたりますか。あてはまるもの1つに○をつけて下さい。	1 最年長者(と同じ世代) 2 その子ども(2代目)の世代 3 孫(3代目)の世代 4 孫の子(4代目)の世代 5 孫の孫(5代目)の世代 6 その他	1 最年長者(と同じ世代) 2 その子ども(2代目)の世代 3 孫(3代目)の世代 4 孫の子(4代目)の世代 5 孫の孫(5代目)の世代 6 その他
問5. 親の状態 ご両親の状態について、父親と母親別々にあてはまる番号を記入して下さい。 ただし、6や7を選んだ方は、記入欄に居住地を記入して下さい。	父親は() {記入: } 母親は() {記入: } 1 死亡した 2 同居している 3 同じ敷地内にいる 4 同じ区市町村内にいる 5 同じ都道府県の他の区市町村にいる 6 他の都道府県にいる {都道府県名を記入して下さい} 7 外国にいる {国名を記入して下さい}	父親は() {記入: } 母親は() {記入: } 1 死亡した 2 同居している 3 同じ敷地内にいる 4 同じ区市町村内にいる 5 同じ都道府県の他の区市町村にいる 6 他の都道府県にいる {都道府県名を記入して下さい} 7 外国にいる {国名を記入して下さい}
問6. きょうだい関係 現在生存しているきょうだいの人数を記入して下さい。 また、いない場合には0を記入して下さい。	兄 ()人 姉 ()人 弟 ()人 妹 ()人 合計 ()人	兄 ()人 姉 ()人 弟 ()人 妹 ()人 合計 ()人
問7. 配偶者の有無 配偶関係について、あてはまるもの1つに○をつけて下さい。 なお、届出の有無に関係なく記入して下さい。	1 未婚 2 有配偶(配偶者と同居) 3 有配偶(配偶者と別居) 4 死別(配偶者が死亡) 5 離別(配偶者と離婚)	1 未婚 2 有配偶(配偶者と同居) 3 有配偶(配偶者と別居) 4 死別(配偶者が死亡) 5 離別(配偶者と離婚)
問8. 教育 現在学校や幼稚園等に在学しているかどうかについてあてはまるもの1つに○をつけて下さい。 また、1あるいは2を選んだ方で、在学(園)中の人はその教育施設を、卒業した人は最後の教育施設を1つ選び○をつけて下さい。	1 在学(園)中 2 卒業した 3 未就学(園) ↓ ↓ ↓ (問9へ) その教育施設は、次のどれですか。 1 保育園、幼稚園など 2 小学校 3 新制中学、旧高小など 4 新制高校、旧中学・女学校など 5 専修学校など 6 短大、高专など 7 大学・大学院など	1 在学(園)中 2 卒業した 3 未就学(園) ↓ ↓ ↓ (問9へ) その教育施設は、次のどれですか。 1 保育園、幼稚園など 2 小学校 3 新制中学、旧高小など 4 新制高校、旧中学・女学校など 5 専修学校など 6 短大、高专など 7 大学・大学院など

(つぎのページに続きます)

3. 3 人 め		4. 4 人 め		5. 5 人 め	
1 男	2 女	1 男	2 女	1 男	2 女
1 世帯主	2 世帯主の配偶者	1 世帯主	2 世帯主の配偶者	1 世帯主	2 世帯主の配偶者
3 世帯主の長子	4 長子以外の子	3 世帯主の長子	4 長子以外の子	3 世帯主の長子	4 長子以外の子
5 子の配偶者		5 子の配偶者		5 子の配偶者	
6 世帯主の孫	7 孫の配偶者	6 世帯主の孫	7 孫の配偶者	6 世帯主の孫	7 孫の配偶者
8 世帯主の父母	9 世帯主の祖父母	8 世帯主の父母	9 世帯主の祖父母	8 世帯主の父母	9 世帯主の祖父母
10 その他の親族	11 その他	10 その他の親族	11 その他	10 その他の親族	11 その他
(3. 3 人 め)		(4. 4 人 め)		(5. 5 人 め)	
1 平成	2 昭和	3 大正	4 明治	1 平成	2 昭和
	() 年 () 月		() 年 () 月		() 年 () 月
1 最年長者 (と同じ世代)		1 最年長者 (と同じ世代)		1 最年長者 (と同じ世代)	
2 その子ども (2代目) の世代		2 その子ども (2代目) の世代		2 その子ども (2代目) の世代	
3 孫 (3代目) の世代		3 孫 (3代目) の世代		3 孫 (3代目) の世代	
4 孫の子 (4代目) の世代		4 孫の子 (4代目) の世代		4 孫の子 (4代目) の世代	
5 孫の孫 (5代目) の世代		5 孫の孫 (5代目) の世代		5 孫の孫 (5代目) の世代	
6 その他		6 その他		6 その他	
父親は () {記入: }		父親は () {記入: }		父親は () {記入: }	
母親は () {記入: }		母親は () {記入: }		母親は () {記入: }	
1 死亡した		1 死亡した		1 死亡した	
2 同居している		2 同居している		2 同居している	
3 同じ敷地内にいる		3 同じ敷地内にいる		3 同じ敷地内にいる	
4 同じ区市町村内にいる		4 同じ区市町村内にいる		4 同じ区市町村内にいる	
5 同じ都道府県の他の区市町村内にいる		5 同じ都道府県の他の区市町村内にいる		5 同じ都道府県の他の区市町村内にいる	
6 他の都道府県内にいる {都道府県名を記入して下さい}		6 他の都道府県内にいる {都道府県名を記入して下さい}		6 他の都道府県内にいる {都道府県名を記入して下さい}	
7 外国にいる {国名を記入して下さい}		7 外国にいる {国名を記入して下さい}		7 外国にいる {国名を記入して下さい}	
兄 () 人		兄 () 人		兄 () 人	
姉 () 人		姉 () 人		姉 () 人	
弟 () 人		弟 () 人		弟 () 人	
妹 () 人		妹 () 人		妹 () 人	
合計 () 人		合計 () 人		合計 () 人	
1 未婚		1 未婚		1 未婚	
2 有配偶 (配偶者と同居)		2 有配偶 (配偶者と同居)		2 有配偶 (配偶者と同居)	
3 有配偶 (配偶者と別居)		3 有配偶 (配偶者と別居)		3 有配偶 (配偶者と別居)	
4 死別 (配偶者が死亡)		4 死別 (配偶者が死亡)		4 死別 (配偶者が死亡)	
5 離別 (配偶者と離婚)		5 離別 (配偶者と離婚)		5 離別 (配偶者と離婚)	
1 在学(園)中	2 卒業した	3 未就学(園)		1 在学(園)中	2 卒業した
		(問9へ)			(問9へ)
その教育施設は、次のどれですか。		その教育施設は、次のどれですか。		その教育施設は、次のどれですか。	
1 保育園、幼稚園など	2 小学校	1 保育園、幼稚園など	2 小学校	1 保育園、幼稚園など	2 小学校
3 新制中学、旧高小など		3 新制中学、旧高小など		3 新制中学、旧高小など	
4 新制高校、旧中学・女学校など		4 新制高校、旧中学・女学校など		4 新制高校、旧中学・女学校など	
5 専修学校など		5 専修学校など		5 専修学校など	
6 短大、高専など		6 短大、高専など		6 短大、高専など	
7 大学・大学院など		7 大学・大学院など		7 大学・大学院など	

(つぎのページに続きます)

<p>(質問)</p> <p>問9. 仕事や職業</p> <p>現在の仕事の有無と職業について、あてはまるもの1つに○をつけて下さい。</p>	<p>(1. 1 人 め)</p> <p>仕事の有無</p> <p>1 常勤 2 パートタイム・アルバイト 3 無職</p> <p>職種 ← [] (問10へ)</p> <p>1 農業・林業・水産関係 2 生産・運輸関係 3 販売・サービス関係 4 事務・技術・専門・管理関係 5 その他 { 記入: } }</p>	<p>(2. 2 人 め)</p> <p>仕事の有無</p> <p>1 常勤 2 パートタイム・アルバイト 3 無職</p> <p>職種 ← [] (問10へ)</p> <p>1 農業・林業・水産関係 2 生産・運輸関係 3 販売・サービス関係 4 事務・技術・専門・管理関係 5 その他 { 記入: } }</p>
<p>問10. 現住所への入居時期</p> <p>現在の住所に住むようになったのはいつからですか。あてはまるもの1つに○をつけて下さい。</p> <p>また、「2 移ってきた」に○をつけた方は、</p> <p>移動時期(2-1)、従前の住所(2-2)、本人の移動理由(2-3)も記入して下さい。</p> <p>また、移動理由については、主な理由1つに○をつけて下さい。</p>	<p>1 生まれてからずっと住んでいる → 問11へ</p> <p>2 移ってきた []</p> <p>→ 2-1. 現在の住所に来たのは</p> <p>1 平成 ()年 ()月 2 昭和 ()年 ()月 3 大正 ()年 ()月</p> <p>→ 2-2. 以前の住所は</p> <p>1 現在と同じ住所 2 現在と同じ区市町村内 3 同じ都道府県他の区市町村 4 他の都道府県 { 記入: } 5 外国 { 記入: } }</p> <p>→ 2-3. その理由は</p> <p>1 入学・進学 8 配偶者の死亡 2 就職 9 親と同居 3 転勤 10 子と同居 4 転職 11 教育 5 家業継承 12 家族と一緒に 6 結婚 13 住宅事情 7 離婚 14 その他</p>	<p>1 生まれてからずっと住んでいる → 問11へ</p> <p>2 移ってきた []</p> <p>→ 2-1. 現在の住所に来たのは</p> <p>1 平成 ()年 ()月 2 昭和 ()年 ()月 3 大正 ()年 ()月</p> <p>→ 2-2. 以前の住所は</p> <p>1 現在と同じ住所 2 現在と同じ区市町村内 3 同じ都道府県他の区市町村 4 他の都道府県 { 記入: } 5 外国 { 記入: } }</p> <p>→ 2-3. その理由は</p> <p>1 入学・進学 8 配偶者の死亡 2 就職 9 親と同居 3 転勤 10 子と同居 4 転職 11 教育 5 家業継承 12 家族と一緒に 6 結婚 13 住宅事情 7 離婚 14 その他</p>
<p>問11. 出生地</p> <p>生まれた場所についてあてはまるもの1つに○をつけて下さい。</p>	<p>1 現在と同じ住所・住居 2 現在と同じ区市町村内 3 現在と同じ都道府県他の区市町村 4 他の都道府県 { 記入: } 5 外国 { 記入: }</p>	<p>1 現在と同じ住所・住居 2 現在と同じ区市町村内 3 現在と同じ都道府県他の区市町村 4 他の都道府県 { 記入: } 5 外国 { 記入: }</p>
<p>問12. 最終学校卒業直前の常住地</p> <p>最終学校を卒業した時の年齢を記入し、卒業する直前の居住地についてあてはまるもの1つに○をつけて下さい。</p> <p>ただし、未就学または就学中の方は、9に○をつけて下さい。</p>	<p>卒業時の年齢 () 歳</p> <p>1 現在と同じ住所・住居 2 現在と同じ区市町村内 3 現在と同じ都道府県他の区市町村 4 他の都道府県 { 記入: } 5 外国 { 記入: } 9 未就学または就学中</p>	<p>卒業時の年齢 () 歳</p> <p>1 現在と同じ住所・住居 2 現在と同じ区市町村内 3 現在と同じ都道府県他の区市町村 4 他の都道府県 { 記入: } 5 外国 { 記入: } 9 未就学または就学中</p>

(つぎのページに続きます)

<p>(3. 3 人 め)</p> <p>仕事の有無 1 常勤 2 パートタイム・アルバイト 3 無職 職種 ← (問10へ)</p> <p>1 農業・林業・水産関係 2 生産・運輸関係 3 販売・サービス関係 4 事務・技術・専門・管理関係 5 その他 {記入: }</p>	<p>(4. 4 人 め)</p> <p>仕事の有無 1 常勤 2 パートタイム・アルバイト 3 無職 職種 ← (問10へ)</p> <p>1 農業・林業・水産関係 2 生産・運輸関係 3 販売・サービス関係 4 事務・技術・専門・管理関係 5 その他 {記入: }</p>	<p>(5. 5 人 め)</p> <p>仕事の有無 1 常勤 2 パートタイム・アルバイト 3 無職 職種 ← (問10へ)</p> <p>1 農業・林業・水産関係 2 生産・運輸関係 3 販売・サービス関係 4 事務・技術・専門・管理関係 5 その他 {記入: }</p>
<p>1 生まれてからずっと住んでいる → 問11へ 2 移ってきた</p> <p>→ 2-1. 現在の住所に来たのは 1 平成 ()年 ()月 2 昭和 ()年 ()月 3 大正 ()年 ()月</p> <p>→ 2-2. 以前の住所は 1 現在と同じ住所 2 現在と同じ区市町村内 3 同じ都道府県他の区市町村 4 他の都道府県 {記入: } 5 外国 {記入: }</p> <p>→ 2-3. その理由は 1 入学・進学 8 配偶者の死亡 2 就職 9 親と同居 3 転勤 10 子と同居 4 転職 11 教育 5 家業継承 12 家族と一緒に 6 結婚 13 住宅事情 7 離婚 14 その他</p>	<p>1 生まれてからずっと住んでいる → 問11へ 2 移ってきた</p> <p>→ 2-1. 現在の住所に来たのは 1 平成 ()年 ()月 2 昭和 ()年 ()月 3 大正 ()年 ()月</p> <p>→ 2-2. 以前の住所は 1 現在と同じ住所 2 現在と同じ区市町村内 3 同じ都道府県他の区市町村 4 他の都道府県 {記入: } 5 外国 {記入: }</p> <p>→ 2-3. その理由は 1 入学・進学 8 配偶者の死亡 2 就職 9 親と同居 3 転勤 10 子と同居 4 転職 11 教育 5 家業継承 12 家族と一緒に 6 結婚 13 住宅事情 7 離婚 14 その他</p>	<p>1 生まれてからずっと住んでいる → 問11へ 2 移ってきた</p> <p>→ 2-1. 現在の住所に来たのは 1 平成 ()年 ()月 2 昭和 ()年 ()月 3 大正 ()年 ()月</p> <p>→ 2-2. 以前の住所は 1 現在と同じ住所 2 現在と同じ区市町村内 3 同じ都道府県他の区市町村 4 他の都道府県 {記入: } 5 外国 {記入: }</p> <p>→ 2-3. その理由は 1 入学・進学 8 配偶者の死亡 2 就職 9 親と同居 3 転勤 10 子と同居 4 転職 11 教育 5 家業継承 12 家族と一緒に 6 結婚 13 住宅事情 7 離婚 14 その他</p>
<p>1 現在と同じ住所・住居 2 現在と同じ区市町村内 3 現在と同じ都道府県他の区市町村 4 他の都道府県 {記入: } 5 外国 {記入: }</p>	<p>1 現在と同じ住所・住居 2 現在と同じ区市町村内 3 現在と同じ都道府県他の区市町村 4 他の都道府県 {記入: } 5 外国 {記入: }</p>	<p>1 現在と同じ住所・住居 2 現在と同じ区市町村内 3 現在と同じ都道府県他の区市町村 4 他の都道府県 {記入: } 5 外国 {記入: }</p>
<p>卒業時の年齢 () 歳 1 現在と同じ住所・住居 2 現在と同じ区市町村内 3 現在と同じ都道府県他の区市町村 4 他の都道府県 {記入: } 5 外国 {記入: } 9 未就学または就学中</p>	<p>卒業時の年齢 () 歳 1 現在と同じ住所・住居 2 現在と同じ区市町村内 3 現在と同じ都道府県他の区市町村 4 他の都道府県 {記入: } 5 外国 {記入: } 9 未就学または就学中</p>	<p>卒業時の年齢 () 歳 1 現在と同じ住所・住居 2 現在と同じ区市町村内 3 現在と同じ都道府県他の区市町村 4 他の都道府県 {記入: } 5 外国 {記入: } 9 未就学または就学中</p>

(つぎのページに続きます)

<p>(質 問)</p> <p>問13. 就職直後の常住地</p> <p>最初に就職した時の年齢を記入し、就職直後の居住地についてあてはまるもの1つに○をつけて下さい。</p> <p>ただし、就職したことのない方は、9に○をつけて下さい。</p>	<p>(1. 1 人 め)</p> <p>就職時の年齢 () 歳</p> <p>1 現在と同じ住所・住居</p> <p>2 現在と同じ区市町村内</p> <p>3 現在と同じ都道府県他の区市町村</p> <p>4 他の都道府県 {記入: }</p> <p>5 外国 {記入: }</p> <p>9 未就職またはその他</p>	<p>(2. 2 人 め)</p> <p>就職時の年齢 () 歳</p> <p>1 現在と同じ住所・住居</p> <p>2 現在と同じ区市町村内</p> <p>3 現在と同じ都道府県他の区市町村</p> <p>4 他の都道府県 {記入: }</p> <p>5 外国 {記入: }</p> <p>9 未就職またはその他</p>
<p>問14. 結婚直後の常住地</p> <p>現在の結婚について、結婚した時の年齢を記入し、結婚直後の居住地についてあてはまるもの1つに○をつけて下さい。なお、離別、死別の方は最後の結婚について答えて下さい。</p> <p>ただし、未婚の方は9に○をつけて下さい。</p>	<p>結婚時の年齢 () 歳</p> <p>1 現在と同じ住所・住居</p> <p>2 現在と同じ区市町村内</p> <p>3 現在と同じ都道府県他の区市町村</p> <p>4 他の都道府県 {記入: }</p> <p>5 外国 {記入: }</p> <p>9 未婚またはその他</p>	<p>結婚時の年齢 () 歳</p> <p>1 現在と同じ住所・住居</p> <p>2 現在と同じ区市町村内</p> <p>3 現在と同じ都道府県他の区市町村</p> <p>4 他の都道府県 {記入: }</p> <p>5 外国 {記入: }</p> <p>9 未婚またはその他</p>
<p>問15. 退職直後の常住地</p> <p>もっとも最近の退職について、退職時の年齢を記入し、退職直後の居住地についてあてはまるもの1つに○をつけて下さい。</p> <p>ただし、在職中の方や就職したことのない方は、9に○をつけて下さい。</p>	<p>退職時の年齢 () 歳</p> <p>1 現在と同じ住所・住居</p> <p>2 現在と同じ区市町村内</p> <p>3 現在と同じ都道府県他の区市町村</p> <p>4 他の都道府県 {記入: }</p> <p>5 外国 {記入: }</p> <p>9 在職中または非該当</p>	<p>退職時の年齢 () 歳</p> <p>1 現在と同じ住所・住居</p> <p>2 現在と同じ区市町村内</p> <p>3 現在と同じ都道府県他の区市町村</p> <p>4 他の都道府県 {記入: }</p> <p>5 外国 {記入: }</p> <p>9 在職中または非該当</p>
<p>問16. 5年前の常住地</p> <p>昭和61年(1986年)10月1日における居住地について、あてはまるもの1つに○をつけて下さい。</p>	<p>1 現在と同じ住所・住居</p> <p>2 現在と同じ区市町村内</p> <p>3 現在と同じ都道府県他の区市町村</p> <p>4 他の都道府県 {記入: }</p> <p>5 外国 {記入: }</p> <p>9 生まれていない</p>	<p>1 現在と同じ住所・住居</p> <p>2 現在と同じ区市町村内</p> <p>3 現在と同じ都道府県他の区市町村</p> <p>4 他の都道府県 {記入: }</p> <p>5 外国 {記入: }</p> <p>9 生まれていない</p>
<p>問17. 1年前の常住地</p> <p>平成2年(1990年)10月1日の国勢調査が行われた時の居住地について、あてはまるもの1つに○をつけて下さい。</p>	<p>1 現在と同じ住所・住居</p> <p>2 現在と同じ区市町村内</p> <p>3 現在と同じ都道府県他の区市町村</p> <p>4 他の都道府県 {記入: }</p> <p>5 外国 {記入: }</p> <p>9 生まれていない</p>	<p>1 現在と同じ住所・住居</p> <p>2 現在と同じ区市町村内</p> <p>3 現在と同じ都道府県他の区市町村</p> <p>4 他の都道府県 {記入: }</p> <p>5 外国 {記入: }</p> <p>9 生まれていない</p>

(つぎのページに続きます)

就職時の年齢 () 歳 1 現在と同じ住所・住居 2 現在と同じ区市町村内 3 現在と同じ都道府県の他の区市町村 4 他の都道府県 {記入: } 5 外国 {記入: } 9 未就職またはその他	就職時の年齢 () 歳 1 現在と同じ住所・住居 2 現在と同じ区市町村内 3 現在と同じ都道府県の他の区市町村 4 他の都道府県 {記入: } 5 外国 {記入: } 9 未就職またはその他	就職時の年齢 () 歳 1 現在と同じ住所・住居 2 現在と同じ区市町村内 3 現在と同じ都道府県の他の区市町村 4 他の都道府県 {記入: } 5 外国 {記入: } 9 未就職またはその他
結婚時の年齢 () 歳 1 現在と同じ住所・住居 2 現在と同じ区市町村内 3 現在と同じ都道府県の他の区市町村 4 他の都道府県 {記入: } 5 外国 {記入: } 9 未婚またはその他	結婚時の年齢 () 歳 1 現在と同じ住所・住居 2 現在と同じ区市町村内 3 現在と同じ都道府県の他の区市町村 4 他の都道府県 {記入: } 5 外国 {記入: } 9 未婚またはその他	結婚時の年齢 () 歳 1 現在と同じ住所・住居 2 現在と同じ区市町村内 3 現在と同じ都道府県の他の区市町村 4 他の都道府県 {記入: } 5 外国 {記入: } 9 未婚またはその他
退職時の年齢 () 歳 1 現在と同じ住所・住居 2 現在と同じ区市町村内 3 現在と同じ都道府県の他の区市町村 4 他の都道府県 {記入: } 5 外国 {記入: } 9 在職中または非該当	退職時の年齢 () 歳 1 現在と同じ住所・住居 2 現在と同じ区市町村内 3 現在と同じ都道府県の他の区市町村 4 他の都道府県 {記入: } 5 外国 {記入: } 9 在職中または非該当	退職時の年齢 () 歳 1 現在と同じ住所・住居 2 現在と同じ区市町村内 3 現在と同じ都道府県の他の区市町村 4 他の都道府県 {記入: } 5 外国 {記入: } 9 在職中または非該当
1 現在と同じ住所・住居 2 現在と同じ区市町村内 3 現在と同じ都道府県の他の区市町村 4 他の都道府県 {記入: } 5 外国 {記入: } 9 生まれていない	1 現在と同じ住所・住居 2 現在と同じ区市町村内 3 現在と同じ都道府県の他の区市町村 4 他の都道府県 {記入: } 5 外国 {記入: } 9 生まれていない	1 現在と同じ住所・住居 2 現在と同じ区市町村内 3 現在と同じ都道府県の他の区市町村 4 他の都道府県 {記入: } 5 外国 {記入: } 9 生まれていない
1 現在と同じ住所・住居 2 現在と同じ区市町村内 3 現在と同じ都道府県の他の区市町村 4 他の都道府県 {記入: } 5 外国 {記入: } 9 生まれていない	1 現在と同じ住所・住居 2 現在と同じ区市町村内 3 現在と同じ都道府県の他の区市町村 4 他の都道府県 {記入: } 5 外国 {記入: } 9 生まれていない	1 現在と同じ住所・住居 2 現在と同じ区市町村内 3 現在と同じ都道府県の他の区市町村 4 他の都道府県 {記入: } 5 外国 {記入: } 9 生まれていない

(つぎのページに続きます)

世帯の部(世帯主の方にお聞きます)

問1 過去5年間(昭和61年(1986年)10月1日以降)に現住所から出た方、または、死亡した方はいらっしゃいますか。右の欄に記入の上、いらっしゃる場合には、全員それぞれについて下の欄にも記入して下さい。世帯全員で移動してきた場合には、その時点から後に生じた移動についてのみお答え下さい。

1	いない
2	いる () 人

→問2へ。
→下の記入欄に記入して下さい。

SQ1 現世帯主との続柄	SQ2 性別	SQ3 出生年月	世帯を離れた時点の		SQ6 転出者からみた理由 (主なものを1つだけ)
			SQ4 配偶関係	SQ5 時期	
1 世帯主の配偶者 2 世帯主の長子 3 世帯主の長子以外の子 4 子の配偶者 5 世帯主の孫 6 世帯主の孫の配偶者 7 世帯主の父母 8 世帯主の祖父母 9 その他の親族 10 その他	1 男 2 女	1 平成 2 昭和 3 大正 4 明治 ()年()月	1 未婚 2 有配偶 3 離別 4 死別	1 平成 2 昭和 ()年()月	1 死亡 2 離婚 3 結婚 4 配偶者の死亡 5 入学・進学・卒業 6 就職・転職・退職 7 転勤・出向 8 家族の学校関係 9 家族の仕事関係 10 住宅事情 11 その他
1人め	1 2 3 4 5 6 7 8 9 10	1 2 3 4 ()年()月	1 2 3 4	1 2 ()年()月	1 2 3 4 5 6 7 8 9 10 11
2人め	1 2 3 4 5 6 7 8 9 10	1 2 3 4 ()年()月	1 2 3 4	1 2 ()年()月	1 2 3 4 5 6 7 8 9 10 11
3人め	1 2 3 4 5 6 7 8 9 10	1 2 3 4 ()年()月	1 2 3 4	1 2 ()年()月	1 2 3 4 5 6 7 8 9 10 11
4人め	1 2 3 4 5 6 7 8 9 10	1 2 3 4 ()年()月	1 2 3 4	1 2 ()年()月	1 2 3 4 5 6 7 8 9 10 11
5人め	1 2 3 4 5 6 7 8 9 10	1 2 3 4 ()年()月	1 2 3 4	1 2 ()年()月	1 2 3 4 5 6 7 8 9 10 11

問2 今まで何人のお子さんをお持ちですか。世帯主のすべてのお子さん(別居している方や死亡した方も含みます)について記入して下さい。

1	子どもを持ったことがない
2	今まで()人の子どもを持った

→終了です。
→下の記入欄に記入して下さい。

出産順位	SQ1 性別	SQ2 出生年月	SQ3 現在の配偶関係	SQ4 現在の状態	SQ5 転出者からみた理由 (主なものを1つだけ)
	1 男 2 女	1 平成 2 昭和 3 大正 ()年()月	1 未婚 2 有配偶 3 離別 4 死別	1 死亡した 2 同居している 3 同じ敷地内にある → SQ5 4 同じ区市町村内にある → SQ5 5 同じ都道府県の他の区市町村にある → SQ5 6 他の都道府県にある → SQ5 7 外国にいる → SQ5	1 死亡 2 離婚 3 結婚 4 配偶者の死亡 5 入学・進学・卒業 6 就職・転職・退職 7 転勤・出向 8 家族の学校関係 9 家族の仕事関係 10 住宅事情 11 その他
第1子	1 2	1 2 3 ()年()月	1 2 3 4	1 2 3 4 5 6 7	1 2 3 4 5 6 7 8 9 10 11
第2子	1 2	1 2 3 ()年()月	1 2 3 4	1 2 3 4 5 6 7	1 2 3 4 5 6 7 8 9 10 11
第3子	1 2	1 2 3 ()年()月	1 2 3 4	1 2 3 4 5 6 7	1 2 3 4 5 6 7 8 9 10 11
第4子	1 2	1 2 3 ()年()月	1 2 3 4	1 2 3 4 5 6 7	1 2 3 4 5 6 7 8 9 10 11
第5子	1 2	1 2 3 ()年()月	1 2 3 4	1 2 3 4 5 6 7	1 2 3 4 5 6 7 8 9 10 11
第6子	1 2	1 2 3 ()年()月	1 2 3 4	1 2 3 4 5 6 7	1 2 3 4 5 6 7 8 9 10 11
第7子	1 2	1 2 3 ()年()月	1 2 3 4	1 2 3 4 5 6 7	1 2 3 4 5 6 7 8 9 10 11
第8子	1 2	1 2 3 ()年()月	1 2 3 4	1 2 3 4 5 6 7	1 2 3 4 5 6 7 8 9 10 11

以上で終了です。もう1度 記入漏れがないか確かめて下さい。ご協力、たいへんありがとうございました。

調査票を回収用封筒に入れ、ノリづけしたうえで調査員にお渡し下さい。

第5部 集計関係資料

第5部 集計関係資料

1. テープレイアウト

	変数番号	カラム			調査票該当箇所	最小値	最大値	不詳
		先頭	末尾	桁				
表紙	V 1	1	5	5	都道府県市区町村番号			
	V 2	6	9	4	調査区番号			
	V 3	10	12	3	世帯番号			
	V 4	13	13	1	票番号	1	3	9
	blank	14	14	1	ブランク			
個人	V 5	15	16	2	N人目 2人以降から記入が始まる例も1人から記入	1	15	99
	V 6	17	17	1	問1 性別	1	2	9
	V 7	18	19	2	問2 世帯主との続き柄	1	11	99
	V 8	20	20	1	問3 出生元号	1	4	9
	V 9	21	22	2	出生年	1	63	99
	V 10	23	24	2	出生月	1	12	99
	V 11	25	25	1	問4 世代	1	6	9
	V 12	26	26	1	問5 父親の状態	1	7	9
	V 13	27	28	2	父親の所在県 カラム26=6で未記入のみ不詳	1	47	99
	V 14	29	29	1	母親の状態	1	7	9
	V 15	30	31	2	母親の所在県 カラム29=6で未記入のみ不詳	1	47	99
	V 16	32	32	1	問6 兄弟 1以上の記入がカラム32-35にある場合には、それをいかし他を0とする	0	8	9
	V 17	33	33	1		姉	0	8
	V 18	34	34	1	弟 合計欄のみ記入の場合 カラム32-35は不詳	0	8	9
	V 19	35	35	1	妹 カラム32-35の少なくとも1つに記入があり、0の記入がない場合0とみなす	0	8	9
	V 20	36	37	2	きょうだい数	0	20	99
	V 21	38	38	1	問7 配偶関係	1	5	9
	V 22	39	39	1	問8 在学か否か	1	3	9
	V 23	40	40	1	最終教育施設 カラム39が1,2のみ不詳とする	1	7	9
	V 24	41	41	1	問9 仕事の有無 職種 カラム41が1,2のみ不詳とする	1	3	9
	V 25	42	42	1			1	5
	V 26	43	43	1	問10 移動か定着か	1	2	9
	V 27	44	44	1	問10 2-1 元号	1	3	9
	V 28	45	46	2	年	1	63	99
	V 29	47	48	2	月	1	12	99
	V 30	49	49	1	問10 2-2 以前の住所	1	5	9
	V 31	50	51	2	都道府県名	1	47	99
	V 32	52	53	2	問10 2-3 移動理由	1	14	99
	V 33	54	54	1	問11 出生地	1	5	9

変数番号	カラム			調査票該当箇所	最小値	最大値	不詳
	先頭	末尾	桁				
V 34	55	56	2	都道府県名	1	47	99
V 35	57	57	1	問12 最終学校卒業直前の常住地住所	1	9	8
V 36	58	59	2	都道府県名	1	47	99
V 37	60	61	2	卒業時の年齢	1	98	99
V 38	62	62	1	問13 就職直後の常住地	1	9	8
V 39	63	64	2	都道府県名	1	47	99
V 40	65	66	2	就職時の年齢	1	98	99
V 41	67	67	1	問14 結婚直後の常住地	1	9	8
V 42	68	69	2	都道府県名	1	47	99
V 43	70	71	2	結婚時の年齢	1	98	99
V 44	72	72	1	問15 退職直後の常住地	1	9	8
V 45	73	74	2	都道府県名	1	47	99
V 46	75	76	2	退職時の年齢	1	98	99
V 47	77	77	1	問16 5年前の常住地	1	9	8
V 48	78	79	2	都道府県名	1	47	99
V 49	80	80	1	問17 1年前の常住地	1	9	8
V 50	81	82	2	都道府県名	1	47	99
blank	83	90	8	ブランク			
表紙 V 51	91	92	2	F1 人数	1	20	99
V 52	93	93	1	F1 枚数	1	3	9
V 53	94	94	1	F2 元号	1	3	9
V 54	95	96	2	F2 年	1	63	99
V 55	97	98	2	F2 月	1	12	99
V 56	99	99	1	F3SQ1	1	4	9
V 57	100	100	1	F3SQ2	1	5	9
V 58	101	101	1	F4SQ1	1	5	9
V 59	102	102	1	F4SQ2	1	5	9
V 60	103	103	1	F4SQ3	1	6	9
V 61	104	104	1	F4SQ4	1	5	9
blank	105	105	1	ブランク			
世帯 V 62	106	106	1	転出者の有無	1	2	9
V 63	107	108	2	転出者人数	1	10	99
V 64	109	110	2	1人め 世帯主との続き柄	1	10	99
V 65	111	111	1	性別	1	2	9
V 66	112	112	1	出生元号	1	4	9
V 67	113	114	2	出生年	1	63	99
V 68	115	116	2	出生月	1	12	99
V 69	117	117	1	当時の配偶関係	1	4	9
V 70	118	118	1	当時の元号	1	2	9
V 71	119	120	2	当時の年	1	63	99
V 72	121	122	2	当時の月	1	12	99
V 73	123	124	2	転出理由	1	11	99
V 74	125	126	2	2人め 世帯主との続き柄	1	10	99
V 75	127	127	1	性別	1	2	9
V 76	128	128	1	出生元号	1	4	9
V 77	129	130	2	出生年	1	63	99
V 78	131	132	2	出生月	1	12	99
V 79	133	133	1	当時の配偶関係	1	4	9
V 80	134	134	1	当時の元号	1	2	9
V 81	135	136	2	当時の年	1	63	99
V 82	137	138	2	当時の月	1	12	99

変数番号	カラム			調査票該当箇所	最小値	最大値	不詳
	先頭	末尾	桁				
V 83	139	140	2		1	11	99
V 84	141	142	2	3人め	1	10	99
V 85	143	143	1	性別	1	2	9
V 86	144	144	1	出生元号	1	4	9
V 87	145	146	2	出生年	1	63	99
V 88	147	148	2	出生月	1	12	99
V 89	149	149	1	当時の配偶関係	1	4	9
V 90	150	150	1	当時の元号	1	2	9
V 91	151	152	2	当時の年	1	63	99
V 92	153	154	2	当時の月	1	12	99
V 93	155	156	2	転出理由	1	11	99
V 94	157	158	2	4人め	1	10	99
V 95	159	159	1	世帯主との続き柄	1	10	99
V 96	160	160	1	性別	1	2	9
V 97	161	162	2	出生元号	1	4	9
V 98	163	164	2	出生年	1	63	99
V 99	165	165	1	出生月	1	12	99
V 100	166	166	1	当時の配偶関係	1	4	9
V 101	167	168	2	当時の元号	1	2	9
V 102	169	170	2	当時の年	1	63	99
V 103	171	172	2	当時の月	1	12	99
V 104	173	174	2	5人め	1	11	99
V 105	175	175	1	世帯主との続き柄	1	10	99
V 106	176	176	1	性別	1	2	9
V 107	177	178	2	出生元号	1	4	9
V 108	179	180	2	出生年	1	63	99
V 109	181	181	1	出生月	1	12	99
V 110	182	182	1	当時の配偶関係	1	4	9
V 111	183	184	2	当時の元号	1	2	9
V 112	185	186	2	当時の年	1	63	99
V 113	187	188	2	当時の月	1	12	99
blank	189	190	2	転出理由	1	11	99
V 114	191	191	1	空白			
V 115	192	193	2	子供の有無	1	2	9
V 116	194	194	1	子供の人数	1	20	99
V 117	195	195	1	第1子 性別	1	2	9
V 118	196	197	2	出生元号	1	3	9
V 119	198	199	2	出生年	1	63	99
V 120	200	200	1	出生月	1	12	99
V 121	201	201	1	現在の配偶関係	1	4	9
V 122	202	203	2	現在の状態	1	7	9
V 123	204	204	1	転出理由	1	11	99
V 124	205	205	1	第2子 性別	1	2	9
V 125	206	207	2	出生元号	1	3	9
V 126	208	209	2	出生年	1	63	99
V 127	210	210	1	出生月	1	12	99
V 128	211	211	1	現在の配偶関係	1	4	9
V 129	212	213	2	現在の状態	1	7	9
V 130	214	214	1	転出理由	1	11	99
V 131	215	215	1	第3子 性別	1	2	9
V 132	216	217	2	出生元号	1	3	9
				出生年	1	63	99

変数番号	カラム			調査票該当箇所	最小値	最大値	不詳	
	先頭	末尾	桁					
V 133	218	219	2	第4子	1	12	99	
V 134	220	220	1		出生月	1	4	9
V 135	221	221	1		現在の配偶関係	1	7	9
V 136	222	223	2		現在の状態	1	11	99
V 137	224	224	1		転出理由	1	2	9
V 138	225	225	1		性別	1	3	9
V 139	226	227	2		出生元号	1	63	99
V 140	228	229	2		出生年	1	12	99
V 141	230	230	1		出生月	1	4	9
V 142	231	231	1		現在の配偶関係	1	7	9
V 143	232	233	2	現在の状態	1	11	99	
V 144	234	234	1	第5子	1	2	9	
V 145	235	235	1		転出理由	1	3	9
V 146	236	237	2		出生元号	1	63	99
V 147	238	239	2		出生年	1	12	99
V 148	240	240	1	出生月	1	4	9	
V 149	241	241	1	現在の配偶関係	1	7	9	
V 150	242	243	2	現在の状態	1	11	99	
V 151	244	244	1	第6子	1	2	9	
V 152	245	245	1		性別	1	3	9
V 153	246	247	2		出生元号	1	63	99
V 154	248	249	2	出生年	1	12	99	
V 155	250	250	1	出生月	1	4	9	
V 156	251	251	1	現在の配偶関係	1	7	9	
V 157	252	253	2	現在の状態	1	11	99	
V 158	254	254	1	第7子	1	2	9	
V 159	255	255	1		転出理由	1	3	9
V 160	256	257	2	出生元号	1	63	99	
V 161	258	259	2	出生年	1	12	99	
V 162	260	260	1	出生月	1	4	9	
V 163	261	261	1	現在の配偶関係	1	7	9	
V 164	262	263	2	現在の状態	1	11	99	
V 165	264	264	1	第8子	1	2	9	
V 166	265	265	1		転出理由	1	3	9
V 167	266	267	2		出生元号	1	63	99
V 168	268	269	2	出生年	1	12	99	
V 169	270	270	1	出生月	1	4	9	
V 170	271	271	1	現在の配偶関係	1	7	9	
V 171	272	273	2	現在の状態	1	11	99	
blank	274	285	12	転出理由	1			
合成	V 172	286	287	2	ブランク	1	16	
	V 173	288	289	2	地域ブロック	0	98	99
	V 174	290	291	2	本人の年齢	0	98	99
	V 175	292	293	2	移動時の年齢	1	16	
	V 176	294	295	2	移動時の地域ブロック	1	16	
	V 177	296	297	2	出生地の地域ブロック	1	16	
	V 178	298	299	2	卒業時の地域ブロック	1	16	
	V 179	300	301	2	初職時の地域ブロック	1	16	
	V 180	302	303	2	結婚直後の地域ブロック	1	16	
	V 181	304	305	2	退職直後の地域ブロック	1	16	
V 182	306	307	2	5年前の地域ブロック	1	16		
				1年前の地域ブロック	1	16		

テープは、調査票単位ではなく個人の部の個人単位。

変数の概略は以下の通り

V1-V4まで調査票表紙 1ページの最上欄を記入

V5-V50まで個人の部 2ページから7ページまで

V51-V61まで調査票表紙 1ページ

V62-V171まで世帯の部 8ページ

V172- 以降合成変数

(注) V5 はV4=1の場合はN人めのNの値をとる

V4=2の場合はN人めの記入はN+5とする

V4=3の場合はN人めの記入はN+10とする

2. 合成変数

合成変数	元の変数
V172	V1の先頭 2桁から作成
V173	V8, 9, 10
V174	V27, 28, 29
V175	V31
V176	V34
V177	V36
V178	V39
V179	V42
V180	V45
V181	V48
V182	V50

V172, V175-V182の地域区分 (16区分) の定義

	ブロック	所属する都道府県	県カテゴリ (V1の先頭2桁)
1	北海道	北海道	1
2	北東北	青森, 岩手, 秋田	2, 3, 5
3	南東北	宮城, 山形, 福島	4, 6, 7
4	北関東	茨城, 栃木, 群馬	8, 9, 10
5	東京圏	埼玉, 千葉, 東京, 神奈川	11, 12, 13, 14
6	北陸	新潟, 富山, 石川, 福井	15, 16, 17, 18
7	東山	山梨, 長野, 静岡	19, 20, 22
8	中京圏	岐阜, 愛知, 三重	21, 23, 24
9	京阪周辺	滋賀, 奈良, 和歌山	25, 29, 30
10	阪神圏	京都, 大阪, 兵庫	26, 27, 28
11	山陰	鳥取, 島根	31, 32
12	山陽	岡山, 広島, 山口	33, 34, 35
13	四国	徳島, 香川, 愛媛, 高知	36, 37, 38, 39
14	北九州	福岡, 佐賀, 長崎, 大分	40, 41, 42, 44
15	南九州	熊本, 宮崎, 鹿児島	43, 45, 46
16	沖縄	沖縄	47

3. クロス表の区分

合成変数とはしないが、クロス表のカテゴリとする。

(1) 年齢区分のカテゴリ

カテゴリ	年齢区分	元号	年	月	元号	年	月
1	0 ~ 4	昭和	61	12	平成	3	11
2	5 ~ 9	昭和	56	12	昭和	61	11
3	10 ~ 14	昭和	51	12	昭和	56	11
4	15 ~ 19	昭和	46	12	昭和	51	11
5	20 ~ 24	昭和	41	12	昭和	46	11
6	25 ~ 29	昭和	36	12	昭和	41	11
7	30 ~ 34	昭和	31	12	昭和	36	11
8	35 ~ 39	昭和	26	12	昭和	31	11
9	40 ~ 44	昭和	21	12	昭和	26	11
10	45 ~ 49	昭和	16	12	昭和	21	11
11	50 ~ 54	昭和	11	12	昭和	16	11
12	55 ~ 59	昭和	6	12	昭和	11	11
13	60 ~ 64	昭和	1	12	昭和	6	11
14	65 ~ 69	大正	10	12	昭和	1	11
15	70 ~ 74	大正	5	12	大正	10	11
16	75 ~ 79	明治	44	12	大正	5	11
17	80 ~ 84	明治	39	12	明治	44	11
18	85 ~				明治	34	10

(2) 都市圏のカテゴリ

- 1) 大都市圏 : 16ブロック圏のうち、5東京圏、8中京圏、10阪神圏の合計値
- 2) 非大都市圏 : 16ブロック圏のうち大都市圏を除く地域の合計値
- 3) 地方中核都市 : 札幌市、仙台市、広島市、北九州市、福岡市の合計値
市区町村番号 01101, 01102, 01104, 01107
04101, 04104
34101, 34105, 34108
40106, 40108
40131, 40134, 40136
- 4) 地方都市圏 : 非大都市圏から地方中核都市および過疎地域を除く地域の合計値
- 5) 過疎地域 : 次ページ参照

(3) 過疎地域：以下の町村の合計値

通し番号	市区町村番号	調査区番号	都道府県名	町村名	
8	542	131	北海道	女満別町	32票
11	321	141	青森県	鱒ヶ沢町	30
17	602	291	宮城県	津山町	46
25	444	151	福島県	三島町	35
29	362	211	茨城県	水府村	41
34	403	761	栃木県	馬頭町	52
91	345	201	山梨県	下部町	23
95	445	71	長野県	坂北村	45
99	464	91	岐阜県	武儀町	28
115	562	81	愛知県	東栄町	84
150	406	441	和歌山県	すさみ町	24
151	328	141	鳥取県	智頭町	66
153	445	211	島根県	瑞穂町	65
160	330	541	広島県	大柿町	51
166	485	91	徳島県	井川町	19
168	401	391	香川県	琴南町	24
177	403	821	福岡県	宮田町	45
183	384	421	長崎県	宇久町	59
192	428	31	宮崎県	北浦町	44
195	324	331	鹿児島県	開聞町	33
196	464	671		末吉町	39
			合 計	21町村	885

4. ローデータクロスチェック表

- (1) 人数チェック F1の人数とP.2以下に記入されている人数のクロス
個問6の「兄，姉，弟，妹」合計と「合計」欄のクロス
世問1の人数と実際に記入されている人数のクロス
世問2の人数と実際に記入されている人数のクロス
- (2) 元号，年月チェック F2の元号と年
F2の年と月
個問3の元号と年
個問3の年と月
個問10-2-1の元号と年
個問10-2-1の年と月
世問1SQ3の元号と年
世問1SQ3の年と月
世問1SQ5の元号と年
世問1SQ5の年と月
世問2SQ2の元号と年
世問2SQ2の年と月
- (3) 年齢・場所チェック 個問12の年齢と選択肢のクロス
個問13の年齢と選択肢のクロス
個問14の年齢と選択肢のクロス
個問15の年齢と選択肢のクロス
- (4) 世帯主チェック 1世帯のなかの世帯主の数
- (5) 都道府県名チェック
父親と母親それぞれに関して 個問5=6と都道府県の記入の有無
個問10-2-2=4と都道府県の記入の有無
個問11=4と都道府県の記入の有無
個問12=4と都道府県の記入の有無
個問13=4と都道府県の記入の有無
個問14=4と都道府県の記入の有無
個問15=4と都道府県の記入の有無
個問16=4と都道府県の記入の有無
個問17=4と都道府県の記入の有無

〈お 願 い〉

本報告書の内容を利用された場合、その掲載誌などを一部下記宛て御送付いただければ幸いです。

調査研究報告資料第6号

1991（平成3）年度
第3回人口移動調査

1993年8月31日 発行

編 集 者 厚生省人口問題研究所
発 行 者

東京都千代田区霞が関1丁目2番2号
電話番号：東京 (03)3503-1711 内線3663
F A X：東京 (03)3591-4816
郵便番号：100-45

印 刷 者 統計印刷工業株式会社

